საქართველოს სსრ უმაღლესი საბჭოს, მშრომელთა დეპუტატების

კომუნისტი

საქ. კ. პ. (ბ) ცენტრალური კომიტეტის, თბილისის კომიტეტისა და საქართველოს სსრ შრომელთა დეპუტატების საბჭოების ორგანო

№ 13 (5413) | ორშაბათი, 16 იანვარი 1939 წ. | ფასი 10 კაპ.

ხვალ იწყება მოსახლეობის სრულიად-საკავშირო აღწერა. საბჭოთა ქვეყნის მოქალაქენო, თქვენზეა დამოკიდებული აღწერის წარმატებით ჩატარება. ზუსტად უპასუხეთ სააღწერო ფურცლის ყველა კითხვაზე.

ეროვნული ბიბლიოთეკა

მოვიპოვოთ გამოფენაში მონაწილეობის უფლება

„კომუნისტის“ დღევანდელ ნომერში იბეჭდება ქობულეთის, მახარაძის, გალის, ზუგდიდის, გორის, სტალინირის, სიღნაღისა და გურჯაანის რაიონების მოწინავე კოლმეურნეობების მიმართვა სრულიად-საკავშირო სასოფლო - სამეურნეო გამოფენაში მონაწილეობის უფლების მოპოვებისათვის სოციალისტური შეჯიბრების გაშლის შესახებ. სრულიად-საკავშირო სასოფლო-სამეურნეო გამოფენა დიდი პოლიტიკური მნიშვნელობის საქმეა. გამოფენამ უნდა გვიჩვენოს ჩვენი ქვეყნის სოციალისტური სოფლის მეურნეობის უდიდესი წარმატებანი, რომლებიც მოპოვებულია ლენინ-სტალინის გმირული პარტიის, ხალხთა საყვარელი ბელადის დიდი **სტალინის** ხელმძღვანელობით. ჩვენს წინაშე დგას ამოცანა იმგვარად მოვამზადოთ გამოფენა, რომ მან მთელი სისრულით გვიჩვენოს ის უღრმესი ცვლილებანი, რომლებიც ჩვენს სოფელში მოხდა.

ქობულეთის, მახარაძის, გალის, ზუგდიდის, გორის, სტალინირის, სიღნაღისა და გურჯაანის მოწინავე კოლმეურნეობანი, რომლებიც გამოფენის ირგვლივ სოცშეჯიბრების ინიციატორები არიან, მოუწოდებენ საქართველოს ყველა კოლმეურნეს, საბჭოთა მეურნეობებისა და მტს-ების მუშებს, აგრონომებს, სამიწათმოქმედო ორგანოების მუშაკებსა და სოციალისტური სოფლის მეურნეობის მოწინავეებს ჩაებან სოცშეჯიბრებაში და მოიპოვონ გამოფენაში მონაწილეობის უფლება. ეჭვი არ არის, რომ ეს მიმართვა ცხოველ გამოხმაურებას ჰპოვებს საქართველოს კოლმეურნეთა, საბჭოთა მეურნეობების და მტს-ების მუშა-მოსამსახურეთა და სპეციალისტთა შორის.

სამართლიანად სწერენ მოწინავე კოლმეურნეობანი თავიანთ მოწოდებაში: „ორდენოსანი საქართველოს სოციალისტური სოფლის მეურნეობამ თავისი მაღალხარისხოვანი ჩაით, ციტრუსებით, ვენახით, თამბაქოთი და სხვა ძვირფასი კულტურებით სახატო ადგილი უნდა დაიკავოს საკავშირო სასოფლო-სამეურნეო გამოფენაზე. გამოფენაში მონაწილეობის უფლება ეს არის — ყველაზე უფრო სახატო უფლება“.

ყოველივე ეს გვიკარნახებს ფართოდ გავშალოთ სოციალისტური შეჯიბრება და ნამდვილად სანიმუშოდ მოვემზადოთ სასოფლო-სამეურნეო გამოფენისათვის. ამოცანა მდგომარეობს იმაში, რომ არ დარჩეს არცერთი კოლმეურნეობა, ბრიგადა, ჯგუფი, საბჭოთა მეურნეობა, მტს-ი და სოფლის მეურნეობის მოწინავე ადამიანი, რომელიც არ ჩაებმება სოცშეჯიბრებაში. არავითარ შემთხვევაში არ უნდა დავუშვათ მყვირალობა და საპარადო ხმაური, ერთეული რეკორდებისადმი გამოდევნება მასობრივი სტახანოვური მოძრაობის საზიანოდ. უნდა მოვაწყოთ ჩამორჩენილებისადმი ორგანიზებული დახმარება. სოციალისტური შეჯიბრების ძალა მის მასობრივობაშია. „სოციალისტური შეჯიბრების პრინციპია: — გვასწავლის ამხანაგი **სტალინი,** — ჩამორჩენილთათვის ამხანაგური **დახმარება** მოწინავეების მხრით, იმ მიზნით, რომ მიღწეულ იქნას **საერთო** აღმავლობა. კონკურენცია ამბობს: **საბოლოოდ გაანადგურე ჩამორჩენილნი,** რათა განამტკიცო შენი ბატონობა. სოციალისტური შეჯიბრება ამბობს: ერთნი მუშაობენ ცუდად, მეორენი კარგად, მესამენი უკეთესად, — **დაუწიე საუკეთესოებს** და მიაღწიე **საერთო აღმავლობას.** სწორედ ამით აიხსნება ის არაჩვეულებრივი საწარმოო ენტუზიაზმი, რომელიც მოედო მშრომელთა მილიონიან მასებს სოციალისტური შეჯიბრების შედეგად“.

ადგილობრივი პარტიული ორგანიზაციები და სამიწათმოქმედო ორგანოები სათავეში უნდა ჩაუდგნენ სოციალისტური შეჯიბრების ფართოდ გაშლას გამოფენის საუკეთესოდ მომზადებისათვის. ამისათვის უპირველეს ყოვლისა საჭიროა მოწინავე კოლმეურნეობების, საბჭოთა მეურნეობების, მტს-ების მუშა - მოსამსახურეთა და სამიწათმოქმედო ორგანოების მუშაკთა საერთო კრებებზე და სრულიად-საკავშირო სასოფლო - სამეურნეო გამოფენის კანონის საფუძველზე დაუყოვნებლივ გაშალონ მუშაობა კოლმეურნეობებსა, ბრიგადებსა, ჯგუფებსა, საბჭოთა მეურნეობებსა, მტს-ებსა და სასაქონლო ფერმებს შორის სოციალისტური შეჯიბრების ორგანიზაციისათვის. მთელი მუშაობა იმნაირად უნდა წარიმართოს, რომ მივაღწიოთ ყველა საწარმოო დავალებათა დროულად და მაღალხარისხოვნად შესრულებას და მეცხოველეობის მაღალპროდუქტიულობას.

ამასთანავე საჭიროა თვითეულ კოლმეურნეობაში, საბჭოთა მეურნეობაში, მტს-სა და საკოლმეურნეო ფერმაში დავამუშაოთ კონკრეტული ღონისძიებანი მოსავლიანობის შემდგომი გადიდებისა და მეცხოველეობის პროდუქტიულობის ზრდისათვის. ადგილობრივმა პარტიულმა და საბჭოთა ორგანიზაციებმა უნდა გამოავლინონ ახალი კანდიდატები სასოფლო - სამეურნეო გამოფენაზე მონაწილეობის მიღებისათვის, ფართოდ დანერგონ მოწინავეთა გამოცდილება, გადააქცევინონ იგი ყველას საკუთრებად და სისტემატურად მოაწყონ ნაკისრ ვალდებულებათა შესრულების შემოწმება.

ამხანაგო კოლმეურნეებო, საბჭოთა მეურნეობებისა და მტს-ების მუშაკნო, სპეციალისტებო! ჩაებით სოციალისტურ შეჯიბრებაში სრულიად - საკავშირო სასოფლო-სამეურნეო გამოფენის მონაწილეობის მიღების უფლების მოსაპოვებლად, იბრძოლეთ თქვენი კოლმეურნეობების, საბჭოთა მეურნეობების, მტს-ების ღირსებისათვის, აიღეთ კონკრეტული ვალდებულებანი და ენერგიულად იმუშავეთ ყველა საწარმოო დავალებათა მაღალხარისხოვნად შესრულებისათვის.

ორდენოსანი საქართველოს აყვავებულმა სოციალისტურმა სოფლის მეურნეობამ საპატიო ადგილი უნდა დაიკავოს სრულიად-საკავშირო სასოფლო-სამეურნეო გამოფენაზე.

ბრძანებები

საქართველოს სსრ უმაღლესი საბჭოს პრეზიდიუმისა

მარჯანიშვილის სახელობის თეატრის ათი წლისთავთან დაკავშირებით ამავე თეატრის მუშაკთა დაჯილდოების შესახებ

მარჯანიშვილის სახელობის თეატრის ათი წლისთავთან დაკავშირებით, სასცენო მოღვაწეობის განსაკუთრებული წარმატებისათვის —

1. მიენიჭოს სახელოდებანი:

ა) საქართველოს სსრ სახალხო არტისტის სახელწოდება:

ამხ. **ღამბაშიძეს** შალვა ჭსენოფონტეს-ძეს, თეატრის დირექტორსა და სამხატვრო ხელმძღვანელს, რესპუბლიკის დამსახურებულ არტისტს,

ბ) საქართველოს სსრ დამსახურებული არტისტის სახელწოდება— მსახიობებს:

გომელაურს ზაქარია ნიკოლოზის-ძეს,
გოძიაშვილს ვასილ დავითის-ძეს,
თაყაიშვილს ცეცილია დიმიტრის-ასულს,
კობახიძეს პეტრე კალისტრატეს-ძეს,
ყორყოლიანს ალექსანდრე მაქსიმეს-ძეს, ორდენოსანს,
სარაულს მიხეილ სპირიდონის-ძეს,
წუწუნავას ცეცილია რაჟდენის-ასულს,
ჯაფარიძეს შალვა სპირიდონის-ძეს.

2. დაჯილდოებულ იქნან საქართველოს სსრ უმაღლესი საბჭოს პრეზიდიუმის სიგელებით:

ურურული გიორგი ბაგრატის-ძე, რეჟისორი.

მსახიობები:

აბაშიძე ანასტასია ვასილის-ასული, რესპუბლიკის დამსახურებული არტისტი,

ანჯაფარიძე ვერა ივანეს-ასული, რესპუბლიკის დამსახურებული არტისტი,

გამრეკელი ბარბარე ალექსანდრეს-ასული,

გვინჩიძე ივანე სერგის-ძე,

დონაური ელენე იოსების-ასული, რესპუბლიკის დამსახურებული არტისტი,

ზაქარიაძე სერგი ალექსანდრეს-ძე,

კვანტალიანი აკაკი ლუკას-ძე,

კოსტავა გრიგოლ ქრისტეფორეს-ძე,

ლორთქიფანიძე მიხეილ ფარნაოზის-ძე,

შავგულიძე გიორგი ვლადიმერის-ძე,

ჩარკვიანი თინათინ დავითის-ასული,

ჩხეიძე დავით იოსების-ძე,

ჭავჭავაძე თამარ ირაკლის-ასული, ორდენოსანი, რესპუბლიკის დამსახურებული არტისტი,

სცენის მომუშავეები:

კარდაშიანი იოსებ გრიგორის-ძე,

მარგიშვილი ილია ომანის-ძე,

სარქისოვი მარკოზ გევორკის-ძე.

საქართველოს სსრ უმაღლესი საბჭოს პრეზიდიუმის თავმჯდომარე
შ. მახარაძე

საქართველოს სსრ უმაღლესი საბჭოს პრეზიდიუმის მდივანი
ვ. ეგნატაშვილი

თბილისი
1939 წლის 15 იანვარი.

ბრძანება № 15

მძიმე მრეწველობის სახალხო კომისრისა

1939 წლის 13 იანვარი

მძიმე მრეწველობის საწარმოებში სსრ კავშირის სახკომსაბჭოს, საკ. კ. პ. (ბ) ცენტრალური კომიტეტისა და სრულიად - საკავშირო პროფკავშირთა ცენტრალური საბჭოს დადგენილების—„შრომის დისციპლინის მოწესრიგებისა, სახელმწიფო სოციალური დაზღვევის პრაქტიკის გაუმჯობესებისა და ამ საქმეში ბოროტმოქმედებებთან ბრძოლის ღონისძიებათა შესახებ“— შესრულების მიმდინარეობის თაობაზე.

დადგენილების შესრულების შემოწმებამ დავვანახვა, რომ, მიუხედავად იმისა, რომ მძიმე მრეწველობის სახალხო კომისარიატის მთელ რიგ საწარმოებსა და დაწესებულებებში ამ დადგენილების განხორციელებამ შრომითი დისციპლინის ამაღლება და გაცდენათა შემცირება მოგვცა, საამქროების, საწარმოებისა და დაწესებულებების ხელმძღვანელთა ერთი ნაწილი ჯერ კიდევ არ შესდგომია პატიოსნად სსრ კავშირის სახკომსაბჭოს, საკ. კ. პ. (ბ) ცენტრალური კომიტეტისა და სრულიად-საკავშირო პროფკავშირთა ცენტრალური საბჭოს დადგენილების შესრულებას და არ გამოუყენებია დადგენილებაში აღნიშნული ღონისძიებანი გამცდენთა და შრომის დისციპლინის დამრღვევთა მიმართ. ამასთანავე ზოგიერთ უხეირო ხელმძღვანელს ეშინია დაითხოვოს გამცდენი, ხელმძღვანელობს რა არასწორი და მავნე წარმოდგენით იმის შესახებ, რომ თუ გამცდენი დაითხოვა მაშინ, თითქოს სიძნელეებს წააწყდება მუშა-ხელის მხრივ. ადგილი აქვს კიდევ გამცდენთა და დამგვიანებელთა დაფარვის შემთხვევებს ყოველგვარი „საპატიო“ მიზეზის გამონახვით.

ზოგიერთ საწარმოში სამუშაოზე გამოცხადებისა და სამუშაოდან წასვლის აღრიცხვა არადამაკმაყოფილებლად არის დაყენებული, განსაკუთრებით ღამის ცვლებში. ცემენტის ქარხანა „პროლეტარში“ (ნოვოროსიისკი) და ლისიჭანსკის ქარხანაში (ურალი) 8 იანვრამდე ჯერ კიდევ არ ყოფილა მოწესრიგებული დაგვიანებათა აღრიცხვის საქმე. მაქეევკის კიროვის სახელობის მეტალურგიულ ქარხანაში (შრომის ორგანიზაციის განყოფილების უფროსი სივერსკი) აღრიცხვა ისე ცუდად არის დაყენებული, რომ მხოლოდ მესამე დღეს ხდება ცნობილი თუ რამდენმა კაცმა გააცდინა; მაგალითად, 11 იანვარს ჯერ კიდევ არ იყო ცნობილი, რამდენმა კაცმა დაიგვიანა 9 იანვარს. სტალინოგორსკის ქიმკომბინატში საღამოსა და ღამის ცვლებში არა ჰყავთ აღრიცხვისათვის პასუხისმგებელი პირნი.

მთელ რიგ საწარმოებსა და დაწესებულებებში ჯერ კიდევ არ არის უზრუნველყოფილი მუშაობის თავის დროზე დაწყება. ზოგიერთი მუშა და მოსამსახურე, თუმცა ცხადდება თავის დროზე და რეგისტრაციაშიც ტარდება, მაგრამ არ იჩქარის სამუშაო ადგილისაკენ (საამქროში, სანგრევში), ხოლო სამუშაო დროს დასცირნობს საამქროებში, ტალანებში. „სოვეტსკუგოლის“ ტრესტის შახტების უმრავლესობაში (დონბასი), სადაც ჰფუშავენ ქვანახშირის ამოღების გეგმას, მუშები პირველ ცვლაში 6 საათის ნაცვლად, ნაყოფიერად მუშაობენ მხოლოდ 4-5 საათს. დონსკოის ქიმიურ ქარხანაში ძირითად სასოდა საამქროში დღის ყოველ ჟამს უსაქმოდ დაიხეტება 5-10 კაცი და სცდებიან სამუშაოს.

აღვნიშნავ რა მთავრობის დადგენილების შეუსრულებლობას კარლ ლიბკნეხტის სახელობის მეტალურგიულ ქარხანაში, „კუიბიშევუგოლის“ ტრესტის № 8 შახტისა და ილიჩის სახელობის რკინის სამადნოში, **ვბრძანებ:**

1. კარლ ლიბკნეხტის სახელობის მეტალურგიულ ქარხანაში:

ა) რკინიგზის დეპოს უფროსი ბორისოვი გამცდენთა დაფარვისა (ორი ზეინკლის დემიდოვისა და სერგუნის და მემანქანის თანაშემწის დრუგინინის) და კანონით გათვალისწინებულ ღონისძიებათა მიუღებლობისათვის — მოიხსნას სამუშაოდან და მიეცეს სამართალში.

ბ) მარტენის საამქროს უფროსი რუდინი, 28 დეკემბრის დადგენილებით დაწესებული ღონისძიებათა მიუღებლობისათვის, მოიხსნას საამქროს უფროსის სამუშაოდან და გადაყვანილ იქნას უფრო დაბალ თანამდებობაზე.

გ) ქარხნის დირექტორს ფოშინს, გამცდენთა და მათ მფარველთა მიმართ ზომების მიუღებლობისათვის — გამოეცხადოს საყვედური გაფრთხილებით.

2. „კუიბიშევუგოლის“ ტრესტის № 8 შახტში:

ა) შახტის გამგის მოადგილე ბერეჟნოი, რომელმაც წერილობითი განკარგულება გასცა იმის შესახებ, რომ დაშვებულ იქნან სამუშაოზე ამ შახტის ელექტროზენკალი მუჟტატნი, რომელმაც გააცდინა 3, 4 და 8 იანვარი, ლუკინი, რომელმაც გააცდინა 5-8 იანვარი,—მოიხსნას სამუშაოდან და მიეცეს სამართალში.

ბ) № 8 შახტის გამგეს დელნიკოვს გამცდენთა და მათ მფარველთა მიმართ ზომების მიუღებლობისათვის გამოეცხადოს სასტიკი საყვედური გაფრთხილებით იმის შესახებ, რომ იგი მოიხსნება სამუშაოდან და მიეცემა სამართალში, თუ ამიერიდან დაუშვებს შრომის დისციპლინის შესახებ არსებული დადგენილების დარღვევას.

3. ილიჩის სახელობის რკინის სამადნოში (კრივოროჟიე):

ა) 307 შახტის უბნის უფროსს სლიუსარს გამცდენთა ხელშეწყობისათვის, რაც სამუშაოდან გასაშვები ბარათების გაცემით გამოიხატება — გამოეცხადოს სასტიკი საყვედური გაფრთხილებით.

ბ) ილიჩის სახელობის სამადნო სამმართველოს სამმართველო ლიმონჩენკო და სამადნო სამმართველოს კაპიტალური მშენებლობის განყოფილების უფროსი ვოლოშინი მთავრობის დადგენილების შეგნებულად შეუსრულებლობისა და გამცდენთა მიმართ ზომების მიუღებლობისათვის — მოიხსნან სამუშაოდან და მიეცნენ სამართალში.

მძიმე მრეწველობის სახალხო კომისარიატი მიუთითებს საწარმოების, საამქროების, კომბინატებისა და ტრესტების ყველა ხელმძღვანელს, რომ მათს უმნიშვნელოვანეს სახელმწიფოებრივ მოვალეობას შეადგენს ყოველდღიური სისტემატური ბრძოლა 28 დეკემბრის დადგენილების შესრულებისათვის და აფრთხილებს მათ, რომ ამ დადგენილების დაღვევებისათვის მძიმე მრეწველობის სახალხო კომისარიატი გამოიყენებს მათ მიმართ როგორც შრომის დისციპლინის დამრღვევთა მფარველების მიმართ, კანონით დაწესებულ ღონისძიებებს თვით სამუშაოდან მათს მოხსნამდე და სამართალში მიცემამდე.

მძიმე მრეწველობის სახალხო კომისარი ლ. კაგანოვიჩი

„პრავდა“, 14 იანვარი.

ბრძანება № 16

მძიმე მრეწველობის სახალხო კომისრისა

1939 წლის 13 იანვარი

საწარმოებში სამუშაოზე გამოცხადების ტაბელთა წარმოების საქმის მოწესრიგების შესახებ

მძიმე მრეწველობის სახალხო კომისარიატი აღნიშნავს, რომ სამუშაოზე გამოცხადების ტაბელის წარმოების საქმე არადამაკმაყოფილებლად არის დაყენებული. ნომრული სისტემა ყველა საამქროში არ არსებობს. ნომრების ჩამოკიდებისას მეტაბელე ხშირად არ არის, და ეს აადვილებს ასეთი მდგომარეობის ბოროტად გამოყენებას, რაც იმით გამოიხატება, რომ ერთი შემსვლელი სხვების მაგივრად ჩამოჰკიდებს ან ჩაუშვებს ხოლმე 2-3 ნომერს.

სავალდებულო შემოწმება იმისა, შეესაბამება თუ არა ნომრების რაოდენობა მუშების ფაქტიურ რაოდენობას და მუშების საერთო შემადგენლობის სატაბელო სიას, ხშირად არ ტარდება ან დიდი დაგვიანებით ტარდება.

ვავალებ ქარხნების ყველა დირექტორს, შახტების გამგეებს, ტრესტების მმართველებსა და დაწესებულებათა ხელმძღვანელებს 20 იანვრისათვის მოაწესრიგონ ტაბელის წარმოების საქმე, სახელდობრ:

1. შემოილონ სამუშაოზე გამოცხადების აღრიცხვის ნომრული სისტემა ყველა საწარმოში საამქროებისა და ყველა ცვლის მიხედვით (დღე-ღამით).

2. დააკომპლექტონ მეტაბელეთა შტატი.

3. უზრუნველჰყონ ნომრების ჩამოკიდებისა და ჩამოხსნის დროს მეტაბელის დასწრება სატაბელო დაფასთან ან ყუთთან: ქარხნის გასასვლელში ან საამქროში, საგანაწესოში, სალამპოში.

4. საყვირის შემდეგ დაუყოვნებლივ უნდა აღირიცხოს ნომრები და გამოირკვეს, შეესაბამება თუ არა ნომრების რაოდენობა საწარმოში მომუშავე მუშების ფაქტიურ რაოდენობას, აგრეთვე შეესაბამება თუ არა საამქროებში მომუშავეთა ფაქტიური რაოდენობა სატაბელო სიას.

5. დაწესდეს საამქროში ოდენობის შესაბამისად ვადები (1-2 საათი), თუ როდის უნდა წარუდგინოს მეტაბელემ პატაკი საამქროს უფროსს სამუშაოზე გამოუცხადებლობის შესახებ.

6. ცვლის დაწყებიდან სამი საათის შემდეგ ქარხნის დირექტორს ან მის შემცვლელს აუცილებლად უნდა ჰქონდეს ყველა იმათი ზუსტი სია, რომელნიც არ გამოცხადდნენ ან რომელთაც დაიგვიანეს სამუშაოზე.

7. მთავარ სამმართველოთა უფროსებმა 10 დღის ვადაში წარუდგინონ სახალხო კომისარს თავიანთი წინადადებანი მეტაბელეებისათვის მრეწველობის თვითეულ დარგში ცალკე ხელფასის დაწესების შესახებ, მეტაბელეთა მუშაობის მოცულობის მიხედვით, მათი ხელფასის გადიდების გათვალისწინებით.

8. მძიმე მრეწველობის სახალხო კომისარიატის მუშათა კადრებისა და ხელფასის სექტორმა დაამუშაოს სანიმუშო მუშაობისათვის მეტაბელეთა დაჯილდოების სისტემა. ამავე დროს ქარხნის დირექტორებმა, შახტის გამგეებმა გამოიყენონ სასჯელის ზომები იმ მეტაბელეთა მიმართ, რომელნიც ბოროტად გამოიყენებენ თავიანთ მდგომარეობას და ყალბად ჩარიცხავენ გამცდენებს მომუშავეთა რიცხვში.

9. მეტაბელეთა სწორი მუშაობისათვის პასუხისმგებლობა დაეკისროს საამქროთა და ცვლათა უფროსებს.

10. ქარხნის დირექტორმა, შახტის გამგემ მოახდინონ სადილობის შესვენებისათვის დაწესებული დროის ზუსტი რეგლამენტირება, რისთვისაც შემოილონ ამ შესვენების დაწყებისა და გათავების სიგნალიზაცია (საყვირი, სირენა, ზარი).

11. უზრუნველყოფილ იქნას სამუშაო დროის სრული გამოყენება. ლიკვიდირებულ იქნას საამქროებსა და დერეფნებში უსაქმოდ სიარული. დაეცალოთ ოსტატებსა და ათისთავებს შეამოწმონ მუშაკების ყოფნა თავიანთ სამუშაო ადგილებზე.

12. მოეწყოს ინსტრუმენტების, მასალებისა და სათადარიგო ნაწილების თავის დროზე მიტანა სამუშაო ადგილზე.

13. ყოველგვარი ცნობა და მოწმობა გაიცეს არასამუშაო დროს. ამასთან შესაბამისად დაწესდეს კანტორების მუშაობის საათები, რომლებიც უზრუნველჰყოფენ საჭირო ცნობებისა და დოკუმენტების მიცემას მუშებისათვის ცვლის მუშაობის დაწყების ან დამთავრების შემდეგ.

მძიმე მრეწველობის სახალხო კომისარი
ლ. კაგანოვიჩი

„პრავდა“, 14 იანვარი.

სოხუმი. თვითმფრინავ „როდინას“ შტურმანი. საბჭოთა კავშირის გმირი, ორდენოსანი ამხ. მ. რასკოვა და საბჭოთა კავშირის გმირი, ხასანის ტბის ბრძოლების მონაწილე, წითელარმიელი — ორდენოსანი ამხ. ე. ს. ჩუიკოვი „სიმპოზიუმში“. პარკში. ფოტო პარასკევ პოლოსი (საქფოსის ფოტოქრონიკა).

ფართოდ გავშალოთ სოციალისტური შეჯიბრება სრულიად-საკავშირო სასოფლო-სამეურნეო გამოფენაში მონაწილეობის უფლების მოპოვებისათვის

ქობულეთის, მახარაძის, გალის, ზუგდიდის, გორის, სტალინირის, სიღნაღის და გურჯაანის რაიონების მოწინავე კოლმეურნეობათა კოლმეურნეების მიმართვა

საქართველოს ყველა კოლმეურნეს, საბჭოთა მეურნეობების მუშებს, აგრონომებს, მტს-ებსა და სამიწათმოქმედო ორგანოების მუშაკებს, სოციალისტური სოფლის მეურნეობის მოწინავეებს.

ძვირფასო ამხანაგებო!

სსრ კავშირის უმაღლესი საბჭოს მეორე სესიამ, რომელმაც განიხილა სრულიად-საკავშირო სასოფლო-სამეურნეო გამოფენის საკითხი — არადამაკმაყოფილებლად სცნო გამოფენისათვის მზადება და გამოფენაში არსებულ სეროზულ ნაკლოვანებათა აღმოფხვრის, სოციალისტური შეჯიბრების ფართოდ გაჩაღებისა და გამოფენისათვის მზადების საუკეთესოდ ორგანიზაციისათვის დაადგინა — სრულიად-საკავშირო სასოფლო-სამეურნეო გამოფენის გახსნა გადატანილ იქნას 1939 წლის 1 აგვისტოსათვის.

კანონი სრულიად-საკავშირო სასოფლო-სამეურნეო გამოფენის შესახებ გვავალებს გადაჭრით გავაუმჯობესოთ მუშაობა და გულდასმით მოვემზადოთ ამ ფრიად მნიშვნელოვანი სამეურნეო-პოლიტიკური საქმისათვის.

სანიმუშოდ მოვემზადოთ სრულიად-საკავშირო სასოფლო-სამეურნეო გამოფენისათვის — ეს ნიშნავს: განუხრელად გავატაროთ ცხოვრებაში სასოფლო-სამეურნეო არტელის სტალინური წესდება — საკოლმეურნეო ცხოვრების ეს უძლიერესი კანონი, სწორად და დროულად გავანაწილოთ საკოლმეურნეო შემოსავალი, კარგად შეეგადგინოთ კოლმეურნეობათა 1939 წლის საწარმოო გეგმები და შემოსავალის ხარჯთაღრიცხვები, საუკეთესოდ მოვაწყოთ ციტრუსების დაცვა ყინვისაგან და მათი დროულად შეწამლვა, დაწესებულ ვადებში და მაღალხარისხოვნად შევასრულოთ ჩაის საშემოდგომო-საზამთრო სამუშაოები, საუკეთესოდ მოეუაროთ ვენახებს და ხეხილის ბაღებს, კარგად გამოვაზამთროთ პირუტყვი, ამთავითვე ენერგიულად გავშალოთ მზადება საგაზაფხულო თესვისათვის; ვადაზე და მაღალხარისხოვნად შევაკეთოთ ტრაქტორები, კომბაინები, სათესები და სხვა სასოფლო-სამეურნეო იარაღ-მანქანები, მოვამზადოთ ჯეშიანი და ხარისხიანი სათესლე მასალა, აგროწესების მტკიცედ დაცვით დავამუშაოთ ნიადაგი, მობილიზაცია ვუყოთ სასუქების ადგილობრივ რესურსებს და ყველა ამ ღონისძიებათა გატარებით მტკიცე საძირკველი ჩავუყაროთ 1939 წლის მაღალ მოსავალს.

ამხანაგებო, ორდენოსანი საქართველოს კოლმეურნეობებს, საბჭოთა მეურნეობებს, მტს-ებს ყოველგვარი პირობა გააჩნიათ იმისათვის, რომ სრულიად-საკავშირო სასოფლო-სამეურნეო გამოფენაზე სანიმუშო მაჩვენებლებით წარსდგნენ, მაგრამ ეს შესაძლებლობანი ზოგან კიდევ მთლიანად არ არის გამოყენებული. ამას ისიც მოწმობს, რომ ცალკეულ რაიონებში, კოლმეურნეობებში, საბჭოთა მეურნეობებსა და მტს-ებში გამოფენისათვის მზადება ჯერ კიდევ არადამაკმაყოფილებელია. ახლა, როცა გამოფენის გახსნამდე მხოლოდ 7 თვე დარჩა, ასეთი მდგომარეობის გაგრძელება ყოვლად შეუწყნარებელია.

ამხანაგებო, ჩვენ იმნაირად უნდა წარვმართოთ მუშაობა, რომ სასახელოდ შევასრულოთ პარტიისა და მთავრობის მიერ ჩვენს წინაშე დასმული საბრძოლო ამოცანები — 1940 წლისათვის შევიღოთ ჰექტარზე საშუალოდ 2,5-3 ათასი კილოგრამი ჩაის მწვანე ფოთოლი, 60 ცენტნერამდე ყურძენი, მარცვლეული არანაკლებ 15 ცენტნერისა, უზრუნველვყოთ 1940 წლისათვის ციტრუსოვან ნარგავთა 20.000 ჰექტარამდე აყვანა, ვენახისა — 52.000-მდე, ევკალიპტისა—10 მილიონ ძირამდე, დაფნისა—4.000 ჰექტარამდე, გერანისა — 3.000 ჰექტარამდე და უზრუნველვყოთ ყველა კულტურის მაღალი მოსავლიანობა.

ორდენოსანი საქართველოს სოციალისტური სოფლის მეურნეობამ თავისი მაღალხარისხოვანი ჩაით, ციტრუსებით, ვენახით, თამბაქოთი და სხვა ძვირფასი კულტურებით სახატო ადგილი უნდა დაიკავოს საკავშირო სასოფლო-სამეურნეო გამოფენაზე. გამოფენაში მონაწილეობის უფლება — ეს არის ყველაზე უფრო სახატო უფლება. ჩვენ უნდა ვიბრძოლოთ არა მარტო გამოფენაში მონაწილეობის უფლების მოპოვებისათვის, არამედ ამასთან ერთად იმ ჯილდოებისათვის—დიდი და პატარა ოქროს მედალის, დიდი და პატარა ვერცხლის მედალის, პირველი და მეორე ხარისხის დიპლომების, პერსონალური პრემიებისა და დიპლომებისათვის, რომლებითაც დაჯილდოვებული იქნებიან მოწინავენი მოწინავეთა შორის. ამას კი მაშინ შევძლებთ, თუ დაუყოვნებლივ გავშლით მუშაობას გამოფენის მზადებაში არსებულ ნაკლოვანებათა გამოსწორებისათვის, მოვაწყობთ ნამდვილ სოციალისტურ შეჯიბრებას და გამოფენისათვის მზადებას გადავაქცევთ ყოველდღიური მზრუნველობის საგნად.

არ უნდა დარჩეს არცერთი კოლმეურნეობა, საბჭოთა მეურნეობა, მტს-ი, მეცხოველეობის საკოლმეურნეო ფერმა, არცერთი კოლმეურნე. საბჭოთა მეურნეობის მუშა, ტრაქტორისტი, კომბაინერი, არცერთი სპეციალისტი, რომელიც არ ჩაებმება სრულიად-საკავშირო სასოფლო-სამეურნეო გამოფენაში მოწინავეთა მოწინავეთა შორის. ამის ნიშნად ჩვენ ვკისრულობთ უკეთ მოვაწყოთ შრომა, სანიმუშოდ დავაყენოთ გამოფენისათვის მზადება, გამოვავლინოთ მაღალი მოსავლის ოსტატები და ფართოდ დავნერგოთ მათი გამოცდილება, გულდასმით შევარჩიოთ ექსპონატები და მათი საუკეთესოდ მოვლისათვის გამოვყოთ მოწინავე ადამიანები, კოლმეურნეთა საერთო კრებებსა და საწარმოო თათბირებზე საფუძვლიანად დავამუშაოთ ის მაჩვენებლები, რომელნიც გამოფენაში მონაწილეობის უფლებას იძლევიან, და მოვაწყოთ საუბრები გამოფენის მნიშვნელობაზე, ვაწარმოოთ ნაკისრ ვალდებულებათა სისტემატური შემოწმება და ყოველივე ამით მოვიპოვოთ უფლება სრულიად-საკავშირო სასოფლო-სამეურნეო გამოფენაში მონაწილეობისა.

მიმართვა მიღებულია ქობულეთის რაიონის სოფ. ბობოყვათის მოლოტოვის სახელობის, მახარაძის რაიონის სოფ. ნატანების ლ. ბერიას სახელობის, გალის რაიონის სოფ. ოქუმის ლენინის სახელობის, ზუგდიდის რაიონის სოფ. ორსანტიის გეგეჭკორის სახელობის კოლმეურნეობების, გორის რაიონის სოფ. ხელთუბნის კოლმეურნეობა „განთიადის“, სტალინირის რაიონის სოფ. ერედვის ქაბანოვიჩის სახელობის, სიღნაღის რაიონის სოფ. ბოდბის ორჯონიკიძის სახელობის კოლმეურნეობებისა და გურჯაანის რაიონის სოფ. კარდანახის კოლმეურნეობა „წითელი მარანის“ წევრთა საერთო კრებებზე (მიმართვას ხელს აწერს 999 კაცი).

მზადება ლენინის ღლეებისათვის

კუიბიშევი, (საკდესი). კუიბიშევში, იმ სახლში, სადაც ცხოვრობდა და მუშაობდა ვლადიმერ ილიას ძე ლენინი, იხსნება მუზეუმი. დოკუმენტები და ფოტოგრაფიები ასახავენ ლენინის ბავშვობის, მოწაფეობისა და სტუდენტობის წლებს, მის რევოლუციურ მოღვაწეობას.

130-150 ექსკურსანტი ყოველდღე ნახულობს ვ. ი. ლენინის იმ სახლმუზეუმს ულიანოვსკში, სადაც დაიბადა ვლადიმერ ილიას-ძე და სადაც მან ბავშვობა და ჭაბუკობა გაატარა. მრავალი ექსკურსანტი მიდის კიბელსკის რაიონის სოფელ ალაკაევკაში, სადაც ვლადიმერ ილიას-ძე ცხოვრობდა სამარას პერიოდში.

ნიკოლაევსკის რაიონის სოფელ სერედაში გაიხსნა ლენინის ძეგლი.

ქრონიკა

სსრ კავშირის სახკომსაბჭომ წინადადება მისცა გორკის საოლქო აღმასკომს აუგოს 1939 წელს ძეგლი ჩვენი დროის დიდ მფრინავს, საბჭოთა კავშირის გმირს ვ. პ. ჩკალოვს სორმოვოს რაიონის სოფელ ვისოკოვოში, ვ. პ. ჩკალოვის მშობელთა სამშობლოში. (საკდესი).

დღეს, საღამოს 8 საათზე, რუსთაველის თეატრის საკონცერტო დარბაზში რუსულ ენაზე შესდგება ამხ. **ი. ი. ტალაბაძის** ლექცია თემაზე:

„ლენინურ - სტალინური მოძღვრება სახელმწიფოს შესახებ“

შესვლა 1 მანეთი. ბილეთები წინასწარ იყიდება ფილარმონიის სალაროში, რუსთაველის პროსპ. № 21.

დამტკიცებულია სსრ კავშირის სახკომსაბჭოს მიერ

ეროვნული ბიბლიოთეკა

ტიპური ხელშეკრულება მანქანა-ტრაქტორთა სადგურისა კოლმეურნეობასთან

ჩვენ, ... მანქანა-ტრაქტორთა სადგურის დირექტორის . . . . . სახით (გვარი, სახელი და მამის სახელი) და . . . . . კოლმეურნეობამ . . . . . მისი თავმჯდომარის . . . . . სახით (გვარი, სახელი და მამის სახელი) დავდეთ ეს ხელშეკრულება:

1. მანქანა-ტრაქტორთა სადგური კისრულობს:

1. თავისი ტრაქტორებით, სასოფლო - სამეურნეო მანქანებითა და შეასრულოს შემდეგი სამუშაოები: იარაღებით 19 . . . . წელს

№ № რიგზე	სამუშაოთა სახე	სამუშაოთა მოცულობა ჰექტარობით	ხარისხობრივი მაჩვენებლები (სიღრმე სანტიმეტრობით, ქვესკნელის დეფორმაცია და სხვ.)	სამუშაოთა შესრულების ვადა დღე-ღამის მიხედვით	სამუშაოთა დაბოლოების ვადები (დეკადები)	შენიშვნა
1	2	3	4	5	6	7
	ხვნა					
	მხრალა ხვნა					
	აუღელვებელი ხვნა					
	საგაზაფხულო ხვნა					
	. . . . .					
	. . . . .					
	კულტივაცია, ფარცხვა და სხვა თესვის წინა დამუშავება					
	. . . . .					
	. . . . .					
	თესვა					
	. . . . .					
	. . . . .					
	. . . . .					
	ნათესების მოვლა					
	. . . . .					
	ანეულის მოვლა					
	. . . . .					
	მოსავლის აღება					
	. . . . .					
	ნაწვეულის აოშვა					
	გ-ლეწვა და პირველადი დამუშავება (ტონობით)					
	. . . . .					

საგაზაფხულო სამუშაოთა და მოსავლის აღების ვადები უნდა აღინიშნოს მე-5 სვეტში, ხოლო ანეულის, საშემოდგომო თესვისა და მზრალად მოხვნის სამუშაოთა დამთავრების კალენდარული ვადები უნდა აღინიშნოს მე-6 სვეტში.

მხარეთა შეთანხმებით ხელშეკრულებაში აღინიშნება კოლმეურნეობის მიწის ნაკვეთები, რომლებზედაც მტს-ი აწარმოებს მუშაობას.

კოლმეურნეობის სათესლე ნაკვეთების დამუშავება პირველ რიგში ხდება.

2. თავის ხარჯზე მოამარაგოს ტრაქტორები, კომბაინები და ძრავები საწვავი და საცხები მასალებით. თავისი საშუალებებით და თავის ხარჯზე მიიტანოს საწვავი და საცხები მასალები რკინიგზის სადგურებიდან (ნავმისადგომებიდან) მტს-ის კარმიდამოზე.

თავის ხარჯზე შეასრულოს ტრაქტორების, ძრავების, სასოფლო-სამეურნეო მანქანებისა და იარაღების მთელი საჭირო რემონტი. აგრეთვე სადგურის აგრონომიული და ტექნიკური პერსონალის შრომის ანაზღაურება.

თავისი საშუალებებით და თავის ხარჯზე მიიტანოს ტრაქტორები, კომბაინები, სალეწი მანქანები რკინიგზის სადგურებიდან (ნავმისადგომებიდან) მტს-ის კარმიდამოზე, აგრეთვე მტს-ის კარმიდამოდან მუშაობის ადგილზე კოლმეურნეობაში და უკან—კარმიდამოზე.

3. თავის ხარჯზე აუნაზღაუროს ტრაქტორისტებს, ტრაქტორისტთა ბრიგადირებს და მათ თანაშემწეებს ხელფასის ფულადი ნაწილი საგარანტიო მინიმუმის რაოდენობით (2 მან. 50 კაპ. შრომადღეში) მათ მიერ ამა თუ იმ კოლმეურნეობაში გამომუშავებული შრომადღეების რაოდენობის შესაბამისად.

4. თავის ხარჯზე აუნაზღაუროს შრომა იმ კომბაინერებს, სალეწი მანქანების მემანქანეებს, სელის ამღებთა, მწონავებს, აგრეთვე ტრაქტორისტებს, რომლებიც მუშაობენ სარწყავი მებაბშეობის რაიონების ბამბის მთესელ კოლმეურნეობებში, თანახმად არსებული კანონებისა.

5. თავის ხარჯზე აუნაზღაუროს შრომა იმ კოლმეურნე ტრაქტორისტებს, რომლებსაც ტრაქტორების, კომბაინების, სასოფლო-სამეურნეო მანქანებისა და იარაღების რემონტის საქმეში ჩაბამს მანქანა-ტრაქტორთა სადგური.

6. მუდმივი დახმარება გაუწიოს კოლმეურნეობას მისი ორგანიზაციულ-სამეურნეო განმტკიცების საქმეში კოლმეურნეობის აგრონომიული მომსახურებით, მისი საწარმოო გეგმებისა და შემოსავალ-გასაელის ხარჯთაღრიცხვების შედგენით, სწორი თესლბრუნვის დაწესებით, შრომის ორგანიზაციისა და შემოსავლის განაწილების, საკოლმეურნეო კადრების მომზადებისა და აღრიცხვის დაყენების საქმეში კოლმეურნეობისათვის ხელის შეწყობით.

2. კოლმეურნეობა კისრულობს:

7. შეასრულოს მინდვრის ყველა სამუშაო უკლებლივ. მათ შორის ტრაქტორებით სამუშაოები, თვით კოლმეურნეთა ძალებით, ამასთან უზრუნველჰყოს ტრაქტორების, ძრავების, სალეწი მანქანების, კომბაინების და სამოქალაქო ომებით იყო გამოწვეული. მაგრამ მას ჯერ კიდევ ვერ მიეღწია ომამდელ დონემდე. მსხვილი მრეწველობა იძლეოდა ომამდელი პროდუქციის სამ მეოთხედამდე. ჩვენი მრეწველობა დამყარებული იყო ჩამორჩენილსა და სუსტ ტექნიკაზე. კაპიტალისტური სექტორი მრეწველობაში ჯერ კიდევ შეადგენდა 20 პროცენტს. სოფლის მეურნეობა წარმოადგენდა წვრილ ერთპიროვნულ გლეხურ მეურნეობათა ოკეანეს. სოფლის მეურნეობის ტექნიკა ჩამორჩენილი იყო. კულაკების კლასი ჯერ კიდევ საკმაოდ მნიშვნელოვან ძალას წარმოადგენდა.

საბჭოთა ქვეყნის მთელი მეურნეობის გადაყვანა მსხვილი სოციალისტური წარმოების რელსებზე—ასეთი იყო ამოცანა.

ლენინი გვასწავლიდა, რომ „სოციალიზმის ერთადერთი მატერიალური საფუძველი შეიძლება იყოს მსხვილი სამანქანო მრეწველობა, რომელსაც შეეძლება მიწათმოქმედების რეორგანიზაცია“.[1]

ძირითად რგოლს, რომლიდანაც პარტიამ დაიწყო „სოციალისტური მშენებლობის გაშლა, წარმოადგენდა ქვეყნის სოციალისტური ინდუსტრიალიზაცია.

ტროცკისტ-ბუხარინელი გადაგვარებულები განსაკუთრებული გააფთრებით ილაშქრებდნენ ქვეყნის ინდუსტრიალიზაციის პოლიტიკის წინააღმდეგ. მათ კარგად ესმოდათ, რომ სოციალისტური ინდუსტრიალიზაციის წარმატება სწყვეტს სოციალიზმის გამარჯვებას სსრ კავშირში და ღუპავს მათ იმედებს კაპიტალიზმის აღდგენაზე. კაპიტალისტურ დაზვერვათა სანიზღარი დაქირავებული აგენტები გააფთრებულ ძირგამომთხრელ მუშაობას აწარმოებდნენ. მათი მიზანი იყო პარტიისა და საბჭოთა სახელმწიფოს დანგრევა, ქვეყნის თავდაცვითი ძლიერებისათვის ძირის გამოთხრა, უცხოეთის ინტერვენციის გაადვილება, წითელი არმიის სამხედრო დამარცხების მომზადება, სსრ კავშირში კაპიტალიზმის აღდგენა. ისინი გახდნენ მავნებლობის, დივერსიების, შპიონაჟის ორგანიზატორები და შემსრულებლები.

ლენინ-სტალინის პარტიის ხელმძღვანელობით საბჭოთა ხალხმა გაანადგურა მტრების ძირითადი ბუდეები.

სტალინურმა ინდუსტრიალიზაციამ უზრუნველჰყო ჩვენი მრეწველობის ბრწყინვალე გამარჯვება და მრეწველობიდან კერძო კაპიტალის საბოლოო განდევნა. სტალინურმა ინდუსტრიალიზაციამ უზრუნველჰყო სოციალისტური რევოლუციის უძნელესი ამოცანის გადაჭრა: იგი გახდა სოფლის მეურნეობის სოციალისტური რეკონსტრუქციის გასაღები, მან შეჰქმნა ბაზა კოლექტივიზაციის გამარჯვებისათვის და მთლიანი კოლექტივიზაციის საფუძველზე კულაკობის, როგორც კლასის, ლიკვიდაციისათვის.

სოციალისტური ინდუსტრიალიზაცია იყო ლენინურ-სტალინური ნაციონალური პოლიტიკის გადამწყვეტი იარაღი. მეფის ყოფილ კოლონიებში, უწინ ჩამორჩენილ ნაციონალურ რაიონებში შექმნილა მოწინავე სოციალისტური მრეწველობა. ამ რაიონებმა მიიღო პირველხარისხოვანი ტექნიკა. დიდი რუსი ხალხის ძმური დახმარებით ჩვენი ნაციონალური რესპუბლიკები არნახული ტემპებით ანვითარებენ თავის მეურნეობას და ფორმით ნაციონალურ და შინაარსით სოციალისტურ კულტურას. მრავალეროვანი საბჭოთა კავშირი ხალხთა ურღვევი მეგობრობის ქვეყანაა.

სტალინურმა ინდუსტრიალიზაციამ უზრუნველჰყო ჩვენი ქვეყნის ეკონომიური დამოუკიდებლობა კაპიტალისტური სამყაროსაგან, მან უზრუნველჰყო ჩვენი სამშობლოს სამეურნეო და სამხედრო ძლიერების ზრდა.

სსრ კავშირი დიდი ინდუსტრიული სახელმწიფოა

უკვე 1937 წლის დამლევისათვის სსრ კავშირის მრეწველობა ომამდელ დონესთან შედარებით შვიდჯერ და უფრო მეტად გაიზარდა.

ნავთის ამოღება 1913 წლის 9,2 მილიონი ტონიდან 1938 წელს 33,5 მილიონ ტონამდე იზრდება. თუჯის გამოდნობა 1938 წელს აღწევს 16,3 მილიონ ტონას. ეს ოთხჯერ უფრო მეტია, ვიდრე გამოდნობილი იყო 1913 წელს. ფოლადის წარმოება იზრდება ოთხმოცჯერ და შეადგენს 20,3 მილიონ ტონას. მანქანათმშენებლობის პროდუქცია უკვე 1936 წელს გამოიხატა უზარმაზარ თანხაში — 20,8 მილიარდ მანეთში (1926-1927 წლების ფასებით). 1913 წელს მეფის რუსეთის მთელმა მანქანათმშენებლობამ გამოუშვა მხოლოდ 748 მილიონი მანეთის პროდუქცია (1926-1927 წლების ფასებით). მთელი სამრეწველო პროდუქციის 80 პროცენტზე მეტს ჩვენ ვღებულობთ იმ საწარმოებიდან, რომლებიც ახლად არის აშენებული ან მთლიანად რეკონსტრუირებულია სტალინური ხუთწლედების წლებში.

ჩვენში აშენებულია ინდუსტრიის მსოფლიო გიგანტები, შექმნილია მძლავრი შავი მეტალურგია. შექმნილია მრეწველობის მთელი დარგები, რომლებიც არ არსებობდა რევოლუციამდელ რუსეთში. ჩვენ ახლა გვაქვს ჩვენი სატრაქტორო მშენებლობა, კომბაინმშენებლობა, სასოფლო - სამეურნეო მანქანათმშენებლობა, მძლავრი საავიაციო მრეწველობა. უდიდესი წარმატებებია მიღწეული ელექტროფიკაციის დარგში, რომელსაც ლენინი ქვეყნის სოციალისტური რეკონსტრუქციის საფუძვლად სთვლიდა.

რევოლუციამდელ რუსეთის ელექტროენერგიის წარმოების მხრივ ევროპაში მეთხუთმეტე, ყველაზე უკანასკნელი ადგილი მსოფლიოში. ორი სტალინური ხუთწლედის შედეგად სსრ კავშირი ელექტროენერგიის წარმოების მხრივ გამოვიდა მეორე ადგილზე ევროპაში და მესამე ადგილზე მსოფლიოში.

მთელი სამრეწველო პროდუქციის დონის მხრივ ჩვენმა ქვეყანამ დაიკავა პირველი ადგილი ევროპაში და მეორე ადგილი მსოფლიოში.

სოციალიზმმა გაიმარჯვა სოფლის მეურნეობაში

სოფლის მეურნეობის სოციალისტური გარდაქმნის გარეშე სოციალიზმის გამარჯვება შეუძლებელი იქნებოდა.

ლენინი ამბობდა: „თუ ჩვენ ძველებურად ვისხდებით წვრილ მეურნეობებში, თუნდაც თავ. სუფთა მოქალაქეებად თავისუფალ მიწაწყალზე, ჩვენ სულერთია გარდუვალი დაღუპვა მოგვველის“.[2]

და მან მიგვითითა, როგორ გადაგვეყვანა წვრილი ერთპიროვნული მეურნეობები მსხვილი სოციალისტური წარმოების რელსებზე, როგორ ჩაგვება გლეხობის მასები სოციალიზმის აქტიურ მშენებელთა რიგებში:

„მხოლოდ იმ შემთხვევაში, თუ შესძლებს საქმით უჩვენოს გლეხებს მიწის საზოგადოებრივი, კოლექტიური, საამხანაგო, საარტელო დამუშავების უპირატესობა, მხოლოდ მაშინ, თუ შესძლებს დაუხმაროს გლეხს საამხანაგო, საარტელო მეურნეობის საშუალებით, მხოლოდ მაშინ მუშათა კლასი, რომელსაც ხელთ უპყრია სახელმწიფო ძალაუფლება, ნამდვილად დაუმტკიცებს გლეხს თავის სიმართლეს, ნამდვილად მიიმხრობს მტკიცედ და როგორც საჭიროა გლეხთა მრავალმილიონიან მასას“.[3]

ამხანაგმა სტალინმა გამონახა კონკრეტული ფორმა ლენინის ამ ანდერძის განხორციელებისათვის. ეს ფორმა იყო სასოფლო-სამეურნეო არტელი.

საკოლმეურნეო წყობილებამ გაიმარჯვა. უკანასკნელი კაპიტალისტური კლასი — კულაკობა — ლიკვიდირებულია მთლიანი კოლექტივიზაციის ბაზაზე.

მრეწველობამ ჩვენი სოფლის მეურნეობა უმდიდრესი ტექნიკით შეაიარაღა. 1919 წელს ლენინი ოცნებობდა 100 ათას ტრაქტორზე საბჭოთა სოფლის მეურნეობისათვის. 1938 წელს საბჭოთა მინდვრებზე მუშაობდა უკვე 470 ათასი ტრაქტორი, 120 ათასი კომბაინი, ათეული და ასეული ათასობით სხვა რთული სასოფლო - სამეურნეო მანქანები. მანქანა-ტრაქტორების სადგურების ტრაქტორები და კომბაინები ამუშავებენ საკოლმეურნეო მინდვრებს, იღებენ უხვ საკოლმეურნეო მოსავალს. სოფლის მეურნეობაში ინერგება მოწინავე აგროტექნიკა.

იზრდება საკოლმეურნეო მინდვრების მოსავლიანობა. 1937 წელს აღებულ იქნა 7 მილიარდამდე ფუთი მარცვალი. მიწათმოქმედების მთელმა პროდუქციამ ორჯერ და უფრო მეტად გადააჭარბა 1913 წლის დონეს. 1938 წლის მოსავალი ბევრით არ არის ნაკლები 1937 წლის მოსავალზე, მიუხედავად გვალვისა პოვოლჟიეში და მის ახლო მდებარე ოლქებში.

კოლმეურნეობები და კოლმეურნეები მდიდარ შემოსავალს იღებენ. ჩვენში ბევრი მილიონერი კოლმეურნეობაა. საბჭოთა სოფელი ცხოვრობს შეძლებულად, ბედნიერად, კულტურულად. ამგვარად ქვეყნის ინდუსტრიალიზაციის და სოფლის მეურნეობის კოლექტივიზაციის სტალინურმა პოლიტიკამ უფრო მეტად განამტკიცა და ურყევი გახადა მუშათა კლასისა და გლეხობის კავშირი.

„ყველაზე მნიშვნელოვანი, ყველაზე მთავარი“

სოციალიზმი შევიდა ხალხის ყოფაცხოვრებაში. ამის ყველაზე შესანიშნავ გამოხატულებას წარმოადგენს საბჭოთა ადამიანის ახალი, სოციალისტური დამოკიდებულება შრომისადმი.

20 წლის წინათ ლენინმა მოგვიწოდა სოციალისტური შეჯიბრებისაკენ. მაშინ ის ამბობდა: „...სწორედ იმაშია ძალა, სწორედ იმაშია სოციალისტურობა, სწორედ იმაშია უძლეველობა 1917 წლის ოქტომბრის რევოლუციისა, რომ იგი... ამსხვრევს ყველა ძველ დაბრკოლებებს, სწყვეტს დაძველებულ ხლართებს, გამოჰყავს მშრომელები ახალი ცხოვრების **დამოუკიდებელი** შემოქმედების გზაზე“.[4]

ლენინის წინასწარმეტყველური სიტყვები ახდა. მთელ ჩვენს ქვეყანაში გაიშალა სოციალისტური შეჯიბრება, მშრომელთა ბრძოლა შრომის უმაღლესი ნაყოფიერებისათვის.

შრომა ჩვენში გადაიქცა „... საკითხად პატივისა და მძიმე ტვირთისაგან, როგორადაც მას სთვლიდნენ წინათ, **ღირსების** საქმედ, **დიდების** საქმედ, **სიმამაცის** და **გმირობის** საქმედ“ (სტალინი).

სტალინურმა ხუთწლედებმა მოგვიტანეს ახალი ტექნიკა, კეთილ-

[1] ლენინი. თხზ. ტ. XXVI, გვ. 434.

[2] ლენინი. თხზ. ტ. XX, გვ. 417.

[3] ლენინი. თხზ. ტ. XXIV, გვ. 579.

[4] ლენინი. თხზ. ტ. XXII, გვ. 163.

4. მანქანა-ტრაქტორთა სადგურისა და კოლმეურნეობის პასუხისმგებლობა ხელშეკრულების დარღვევისათვის

23. მანქანა-ტრაქტორთა სადგური ძის განხილვისას აღმოჩნდება ისეთი ძასალები, რომლებიც ადასტურებენ ნატურასაზღაურის ჩაუბაერებლობის ბოროტგანზრახვის ხასიათს, სასამართლო კოლმეუოხეომისაგან ნატურასაზღაურის გადახდევინების შესახებ გადაწყვეტილების გამოტახასთან ერთად საქმეს გამოსაძიებლად გადასცემს პროკუროროს.

იმ შემთხვევაში, თუ პროკუროროი საქმეს სასამართლოს გადასცემს ნატურასაზღაურის ბოროტგანზრახულობით ჩაუბარებლობისათვის კოლმეურნეობის გამგეობის პასუხისგებაში მისაცემად, სასამართლო გამოარკვევს რა ბოროტგანზრახულობას, კოლმეურნეობას ფულად ჯარიმას დაადებს ჩაუბარებელი ნატურასაზღაურის ღირებულების ნახევარი რაოდენობით, იმ ფასების მიხედვით, რომლებიც დაწესებულია სახელმწიფოსთვის საბალდებულო ჩაბარებებზე.

O

26. მტს-ის დირექტორი და კოლმეურნეობის თავმჯდომარე წელიწადში ორჯერ მაინც აბარებენ ანგარიშს კოლმეურნეობის წევრთა საერთო კრებას ამ ხელშეკრულების შესრულების შესახებ.

27. მტს-სა და კოლმეურნეობას შორის მჭიდრო კავშირის დამყარებისათვის ეწყობა მტს-ის საბჭო, რომელშიაც შედიან: მანქანა-ტრაქტორთა სადგურის დირექტორი, მისი მოადგილე, უფროსი აგრონომი, უფროსი მექანიკოსი და მთავარი ბუხჰალტერი და იმ კოლმეურნეობათა თავმჯდომარეები, რომლებსაც მომსახურებას უწევს მანქანა-ტრაქტორთა სადგური; საბჭოში მონაწილეობას იღებენ აგრეთვე სტახანოველები.

საწარმოო საბჭო იკრიბება საჭიროებისდამიხედვით, მაგრამ აუცილებლად ძირითად სასოფლო-სამეურნეო სამუშაოთა დაწყების წინ და ყველა იმ შემთხვევაში, როცა ამას მოითხოვს ორი კოლმეურნეობა მაინც.

O

28. ამ ხელშეკრულების გარშემო აღძრულ ყველა ქონებრივ დავას სწყვეტს . . . . . რაიონის . . . . . უბნის სახალხო სასამართლო.

29. ეს ხელშეკრულება განიხილა და მიიღო კოლმეურნეთა საერთო კრებამ 19 . . . წ. „ . . . . . ”

30. ეს ხელშეკრულება შედგენილია 2 ეგზემპლარად, რომელთაგან ერთი ინახება კოლმეურნეობაში, მეორე—მანქანა-ტრაქტორთა სადგურში.

მანქანა-ტრაქტორთა სადგურის დირექტორი
კოლმეურნეობის გამგეობის თავმჯდომარე

ეს ხელშეკრულება რაიისტრირებულია . . . . რაიონულ აღმასრულებელ კომიტეტში 19 . . . წ. „ . . . . . ”

რაიაღმასკომის თავმჯდომარე
რაიაღმასკომის მდივანი

3. მანქანა-ტრაქტორთა სადგურის სამუშაოთა მიღებისა და ანაზღაურების წესი

18. თვითეული სამუშაოს დამთავრებისას, მაგრამ ხუთდღიურში ერთხელ მაინც, მანქანა - ტრაქტორთა სადგურმა უნდა ჩააბაროს, ხოლო კოლმეურნეობამ შესრულებული სამუშაო უნდა მიიღოს აქტით, რომელსაც ხელს აწერს მანქანა-ტრაქტორთა სადგურის დირექტორი, ან მისი დავალებით აგრონომები და კოლმეურნეობის თავმჯდომარე.

სამუშაოს ჩაბარება - მიღება ხდება მტს-ის სატრაქტორო ბრიგადის და კოლმეურნეობის მემინდვრეობის ბრიგადის ბრიგადირების მონაწილეობით. აქტში აუცილებლად აღნიშნული უნდა იყოს სამუშაოთა რაოდენობა, ხარისხი და ჩატარების ვადები.

აქტი დგება ორ ეგზემპლარად: ერთი — მანქანა-ტრაქტორთა სადგურისათვის, ხოლო მეორე—კოლმეურნეობისათვის.

არაკეთილხარისხოვნად შესრულებული სამუშაოები არ მიიღება და ხელახლად უნდა იქნას შესრულებული მანქანა - ტრაქტორთა სადგურის მიერ.

19. კოლმეურნეობისათვის მანქანა - ტრაქტორთა სადგურის მიერ შესრულებული სასოფლო - სამეურნეო სამუშაოები ანაზღაურდება ნატურით, თვითეული სახის სამუშაოსათვის დაწესებული განაკვეთების მიხედვით.

20. მარცვლეული კულტურების ხაზით მანქანა - ტრაქტორთა სადგურის მიერ შესრულებული სამუშაოებისათვის კოლმეურნეობისაგან კუთვნილ მარცვლეულს კოლმეურნეობა აბარებს ყველა მარცვლეული კულტურით, გარდა ბრინჯისა და სიმინდისა, კოლმეურნეობაში დათესილი თვითეული კულტურის ფართობის პროპორციულად.

დანარჩენი კულტურების ხაზით გაწეული სამუშაოებისათვის კოლმეურნეობას ნატურასაზღაური შეაქვს ამავე კულტურით, შესრულებულ სამუშაოთა შესაბამისად.

საბოჭკოე სელის, კანაფის, კენაფისა და შვიის ნატურასაზღაური დაირიცხება ბოჭკოსი (დამბალი სელისა, ღეროსი) ცალკე და თესლისა ცალკე.

ანეულის, საშემოდგომო თესვისა და მზრალად ხვნის დარგში მანქანა-ტრაქტორთა სადგურის სამუშაოები კოლმეურნეობისათვის უპროცენტო კრედიტის მიცემის წესით სწარმოებს, რაც შემდეგი წლის მოსავლიდან ანაზღაურდება ნატურით.

კოლმეურნეობა ნატურასაზღაურს აბარებს იმ პროდუქციასთან ერთად, რაც მან უნდა ჩააბაროს სახელმწიფოს სავალდებულო ჩაბარების წესით და კონტრაქტაციით.

კოლმეურნეობის მიერ ნატურასაზღაურის ანგარიშში ჩასაბარებელი სასოფლო - სამეურნეო პროდუქცია უნდა შეეფერებოდეს იმ ხარისხსა და კონდიციებს, რაც დაწესებულია სახელმწიფოსათვის საგალდებულო ჩაბარების წესით ან კონტრაქტაციით სათანადო კულტურების ჩასაბარებლად.

21. მანქანა - ტრაქტორთა სადგურის მიერ შესრულებული სამუშაოებისათვის კუთვნილი პროდუქციის მიტანა რკინიგზის სადგურებზე, ნავმისადგომებზე, ელევატორებსა და ქარხნებში ხდება კოლმეურნეობის გადასაზიდი საშუალებებით და მის ხარჯზე.

22. მანქანა-ტრაქტორთა სადგურის იმ სამუშაოებს, რომელთათვისაც ხდება ფულადი ანგარიშის გასწორება, კოლმეურნეობა ცალკეული სახის სამუშაოებზე დაწესებულ შეფასებათა მიხედვით ანაზღაურებს.

ანაზღაურება ხდება სამუშაოთა ჩაბარება-მიღების აქტების შესაბამისად შედგენილი ანგარიშების მიხედვით შემდეგ ვადებში:

19 . . . წლის . . . თვის
19 . . . წლის . . . თვის
19 . . . წლის . . . თვის

საქართველოს და უკრაინის სახელმწიფო საგეგმო კომისიების შეჯიბრება

14 იანვარს საქართველოს სსრ-ის სახელმწიფო საგეგმო კომისიის მუშაკთა საერთო კრებაზე უკრაინის სსრ-ის სახელმწიფო საგეგმო კომისიის დელეგაციასთან ერთად, რომელიც თბილისში ჩამოვიდა ამხ. ვერშკოვსკის, გერასიმენკოს, იარმოლინსკისა და ლეშჩინსკაიას შემადგენლობით მიღებულია ხელშეკრულება სოციალისტური შეჯიბრებისა საუკეთესო საწარმოო, საზოგადოებრივ და სათავდაცვო მუშაობაზე. ხელშეკრულებაში შეტანილია მთელი რიგი კონკრეტული ვალდებულებანი დაგეგმვის გასაუმჯობესებლად საქართველოს და უკრაინის მომავ რესპუბლიკებში.

არბიტრებად დასახული არიან სახელმწიფო დაწესებულებების მოსამსახურეთა პროფკავშირის ცენტრალური კომიტეტი (მოსკოვი) და სსრ კავშირის სახელმწიფო საგეგმო კომისიის ადგილობრივი დაგეგმვის სექტორის უფროსი. (საქდესი).

ლენინიზმის ზეიმი

(მასალები მოხსენებებისა და საუბრებისათვის)

15 წლის წინათ, როდესაც მთელი ჩვენი ქვეყანა გლოვობდა საყვარელი ბელადის, უკვდავი ლენინის დაკარგვას, ამხანაგმა სტალინმა სსრ კავშირის საბჭოების II ყრილობაზე ბოლშევიკური პარტიის სახელით დასდო დიადი ფიცი—წმინდად დაგეცვა ლენინის ანდერძი და შეგესრულებინა იგი.

ლენინის გარდაცვალებიდან განვლილი თხუთმეტი წელი იყო, წლები მისი ანდერძის ძლევამოსილი განხორციელებისა.

ლენინის საქმის დიდმა განმგრძობმა ამხანაგმა სტალინმა წმინდად დაიცვა ძლიერი და უძლეველი მარქსისტულ - ლენინური მოძღვრება და შემდგომ განავითარა იგი. სტალინმა დაიცვა პარტიის ლენინური ერთიანობა ტროცკისტ-ბუხარინელი გამცემლებისა და მოღალატეების წინააღმდეგ ბრძოლაში. სტალინმა მიიყვანა ქვეყანა სოციალიზმამდე. სოციალიზმი სსრ კავშირში ძირითადად აშენებულია. ჩვენში ლიკვიდირებულია ადამიანის მიერ ადამიანის ექსპლოატაცია. ასეთია ლენინის ანდერძის განხორციელებისათვის ბრძოლის უდიდესი შედეგი. ეს შედეგი აღბეჭდილია დიად სტალინურ კონსტიტუციაში.

სოციალიზმის დიადი გამარჯვებაი წარმოადგენენ ლენინური მოძღვრების ზეიმს, პარტიის ლენინურ - სტალინური გენერალური ხაზის ზეიმს.

ქვეყნის სოციალისტური ინდუსტრიალიზაციის ლენინური გეგმა განხორციელებულია

როდესაც ლენინი გარდაიცვალა, ჩვენი სახალხო მეურნეობა უკვე თანდათანობით ითქვამდა სულს იმ მძიმე ნგრევისა და გაპარტახებისაგან, რაც იმპერიალისტური და სამოქალაქო ომებით იყო გამოწვეული. მაგრამ მას ჯერ კიდევ ვერ მიეღწია ომამდელ დონემდე. მსხვილი მრეწველობა იძლეოდა ომამდელი პროდუქციის სამ მეოთხედამდე. ჩვენი მრეწველობა დამყარებული იყო ჩამორჩენილსა და სუსტ ტექნიკაზე. კაპიტალისტური სექტორი მრეწველობაში ჯერ კიდევ შეადგენდა 20 პროცენტს. სოფლის მეურნეობა წარმოადგენდა წვრილ ერთპიროვნულ გლეხურ მეურნეობათა ოკეანეს. სოფლის მეურნეობის ტექნიკა ჩამორჩენილი იყო. კულაკების კლასი ჯერ კიდევ საკმაოდ მნიშვნელოვან ძალას წარმოადგენდა.

საბჭოთა ქვეყნის მთელი მეურნეობის გადაყვანა მსხვილი სოციალისტური წარმოების რელსებზე—ასეთი იყო ამოცანა.

ლენინი გვასწავლიდა, რომ „სოციალიზმის ერთადერთი მატერიალური საფუძველი შეიძლება იყოს მსხვილი სამანქანო მრეწველობა, რომელსაც შეეძლება მიწათმოქმედების რეორგანიზაცია“.[1]

ძირითად რგოლს, რომლიდანაც პარტიამ დაიწყო „სოციალისტური მშენებლობის გაშლა, წარმოადგენდა ქვეყნის სოციალისტური ინდუსტრიალიზაცია.

ტროცკისტ-ბუხარინელი გადაგვარებულები განსაკუთრებული გააფთრებით ილაშქრებდნენ ქვეყნის ინდუსტრიალიზაციის პოლიტიკის წინააღმდეგ. მათ კარგად ესმოდათ, რომ სოციალისტური ინდუსტრიალიზაციის წარმატება სწყვეტს სოციალიზმის გამარჯვებას სსრ კავშირში და ღუპავს მათ იმედებს კაპიტალიზმის აღდგენაზე. კაპიტალისტურ დაზვერვათა სანიზღარი დაქირავებული აგენტები გააფთრებულ ძირგამომთხრელ მუშაობას აწარმოებდნენ. მათი მიზანი იყო პარტიისა და საბჭოთა სახელმწიფოს დანგრევა, ქვეყნის თავდაცვითი ძლიერებისათვის ძირის გამოთხრა, უცხოეთის ინტერვენციის გაადვილება, წითელი არმიის სამხედრო დამარცხების მომზადება, სსრ კავშირში კაპიტალიზმის აღდგენა. ისინი გახდნენ მავნებლობის, დივერსიების, შპიონაჟის ორგანიზატორები და შემსრულებლები.

ლენინ-სტალინის პარტიის ხელმძღვანელობით საბჭოთა ხალხმა გაანადგურა მტრების ძირითადი ბუდეები.

სტალინურმა ინდუსტრიალიზაციამ უზრუნველჰყო ჩვენი მრეწველობის ბრწყინვალე გამარჯვება და მრეწველობიდან კერძო კაპიტალის საბოლოო განდევნა. სტალინურმა ინდუსტრიალიზაციამ უზრუნველჰყო სოციალისტური რევოლუციის უძნელესი ამოცანის გადაჭრა: იგი გახდა სოფლის მეურნეობის სოციალისტური რეკონსტრუქციის გასაღები, მან შეჰქმნა ბაზა კოლექტივიზაციის გამარჯვებისათვის და მთლიანი კოლექტივიზაციის საფუძველზე კულაკობის, როგორც კლასის, ლიკვიდაციისათვის.

სოციალისტური ინდუსტრიალიზაცია იყო ლენინურ-სტალინური ნაციონალური პოლიტიკის გადამწყვეტი იარაღი. მეფის ყოფილ კოლონიებში, უწინ ჩამორჩენილ ნაციონალურ რაიონებში შექმნილა მოწინავე სოციალისტური მრეწველობა. ამ რაიონებმა მიიღო პირველხარისხოვანი ტექნიკა. დიდი რუსი ხალხის ძმური დახმარებით ჩვენი ნაციონალური რესპუბლიკები არნახული ტემპებით ანვითარებენ თავის მეურნეობას და ფორმით ნაციონალურ და შინაარსით სოციალისტურ კულტურას. მრავალეროვანი საბჭოთა კავშირი ხალხთა ურღვევი მეგობრობის ქვეყანაა.

სტალინურმა ინდუსტრიალიზაციამ უზრუნველჰყო ჩვენი ქვეყნის ეკონომიური დამოუკიდებლობა კაპიტალისტური სამყაროსაგან, მან უზრუნველჰყო ჩვენი სამშობლოს სამეურნეო და სამხედრო ძლიერების ზრდა.

სსრ კავშირი დიდი ინდუსტრიული სახელმწიფოა

უკვე 1937 წლის დამლევისათვის სსრ კავშირის მრეწველობა ომამდელ დონესთან შედარებით შვიდჯერ და უფრო მეტად გაიზარდა.

ნავთის ამოღება 1913 წლის 9,2 მილიონი ტონიდან 1938 წელს 33,5 მილიონ ტონამდე იზრდება. თუჯის გამოდნობა 1938 წელს აღწევს 16,3 მილიონ ტონას. ეს ოთხჯერ უფრო მეტია, ვიდრე გამოდნობილი იყო 1913 წელს. ფოლადის წარმოება იზრდება ოთხმოცჯერ და შეადგენს 20,3 მილიონ ტონას. მანქანათმშენებლობის პროდუქცია უკვე 1936 წელს გამოიხატა უზარმაზარ თანხაში — 20,8 მილიარდ მანეთში (1926-1927 წლების ფასებით). 1913 წელს მეფის რუსეთის მთელმა მანქანათმშენებლობამ გამოუშვა მხოლოდ 748 მილიონი მანეთის პროდუქცია (1926-1927 წლების ფასებით). მთელი სამრეწველო პროდუქციის 80 პროცენტზე მეტს ჩვენ ვღებულობთ იმ საწარმოებიდან, რომლებიც ახლად არის აშენებული ან მთლიანად რეკონსტრუირებულია სტალინური ხუთწლედების წლებში.

ჩვენში აშენებულია ინდუსტრიის მსოფლიო გიგანტები, შექმნილია მძლავრი შავი მეტალურგია. შექმნილია მრეწველობის მთელი დარგები, რომლებიც არ არსებობდა რევოლუციამდელ რუსეთში. ჩვენ ახლა გვაქვს ჩვენი სატრაქტორო მშენებლობა, კომბაინმშენებლობა, სასოფლო - სამეურნეო მანქანათმშენებლობა, მძლავრი საავიაციო მრეწველობა. უდიდესი წარმატებებია მიღწეული ელექტროფიკაციის დარგში, რომელსაც ლენინი ქვეყნის სოციალისტური რეკონსტრუქციის საფუძვლად სთვლიდა.

რევოლუციამდელ რუსეთის ელექტროენერგიის წარმოების მხრივ ევროპაში მეთხუთმეტე, ყველაზე უკანასკნელი ადგილი მსოფლიოში. ორი სტალინური ხუთწლედის შედეგად სსრ კავშირი ელექტროენერგიის წარმოების მხრივ გამოვიდა მეორე ადგილზე ევროპაში და მესამე ადგილზე მსოფლიოში.

მთელი სამრეწველო პროდუქციის დონის მხრივ ჩვენმა ქვეყანამ დაიკავა პირველი ადგილი ევროპაში და მეორე ადგილი მსოფლიოში.

სოციალიზმმა გაიმარჯვა სოფლის მეურნეობაში

სოფლის მეურნეობის სოციალისტური გარდაქმნის გარეშე სოციალიზმის გამარჯვება შეუძლებელი იქნებოდა.

ლენინი ამბობდა: „თუ ჩვენ ძველებურად ვისხდებით წვრილ მეურნეობებში, თ

სალტიკოვ-შჩედრინის სახელობის სახელმწიფო საჯარო ბიბლიოთეკის 125 წლისთავი

მოსკოვი, 14 იანვარი (საკდესი). 125 წელიწადი შესრულდა ლენინგრადის მ. ე. სალტიკოვ-შჩედრინის სახელობის სახელმწიფო საჯარო ბიბლიოთეკის გახსნის დღიდან. რსფსრ სახალხო კომისართა საბჭომ გამოიტანა სპეციალური დადგენილება ამ იუბილეს აღნიშვნის შესახებ.

რსფსრ განსახკომს ნება მიეცა ბიბლიოთეკის საუკეთესო და უძველესი მუშაკების დასაჯილდოებლად გამოჰყოს 150 ათასი მანეთი.

მოსკოვის სახელმწიფო საბიბლიოთეკო ინსტიტუტში სწავლის ფრიადოსანთათვის არსდება სახელმწიფო საჯარო ბიბლიოთეკის 125 წლისთავის სახელობის 5 გაძლიერებული სტიპენდია. გამოვა ბიბლიოთეკის მეცნიერულ ნაშრომთა საიუბილეო კრებული.

○

სალტიკოვ - შჩედრინის სახელობის სახელმწიფო საჯარო ბიბლიოთეკის 125 წლისთავი საბჭოთა კულტურის დიდი დღესასწაულია. ფასდაუდებელი საგანძური—ყველა დროისა და ყველა ხალხის დამწერლობისა და ბეჭდვითი სიტყვის ძეგლები — ინახება ბიბლიოთეკის დარბაზებში. ბიბლიოთეკას მოეპოვება რუსული წიგნისა და რუსეთის შესახებ არსებული წიგნების თითქმის სრული კრებული. სოციალისტური რევოლუციის წლების განმავლობაში ბიბლიოთეკის სიმდიდრემ ერთი-სამად იმატა —ამჟამად ბიბლიოთეკას მიეპოება თითქმის 10 მილიონი წიგნი, ხელნაწერები, რუკები და ნოტები. ბიბლიოთეკის წიგნთსაცავები ყოველწლიურად იღებენ ნახევარ მილიონ ახალ გამოცემებს.

სალტიკოვ - შჩედრინის სახელობის ბიბლიოთეკამ უდიდესი როლი ითამაშა რუსეთის საზოგადოებრივი აზროვნებისა და მეცნიერების განვითარებაში. მისი აქტიური მკითხველები იყვნენ ლენინი, პლეხანოვი, სეჩენოვი, მენდელეევი და ჰავლოვი. რევოლუციის პირველსავე დღეებში ვ. ი. ლენინმა საჯარო ბიბლიოთეკის წინაშე დასახა ამოცანა — მსოფლიო კულტურის სიმდიდრე ნამდვილ საყოველთაო-სახალხო მონაპოვრად გაეხადა. ილიჩის მითითებანი წარმატებით ხორციელდება.

კულტურის უდიდესი ნაციონალური საგანძურით სარგებლობს მთელი საბჭოთა კავშირი. სალტიკოვ - შჩედრინის სახელობის ბიბლიოთეკა აბონემენტით აწვდის ლიტერატურას ჩვენი ქვეყნის სხვადასხვა რაიონის 1.300 ბიბლიოთეკას.

ლენინგრადის მ. ე. სალტიკოვ-შჩედრინის სახელობის სახელმწიფო საჯარო ბიბლიოთეკის დაჯილდოება

სსრ კავშირის უმაღლესი საბჭოს პრეზიდიუმის ბრძანებულებით, საბიბლიოთეკო მუშაობის დაოგში გახსაკუთრებული დამსახურებისათვის ლენინგრადის მ. ე. სალტიკოვ-შჩედრინის სახელმწიფო საჯარო ბიბლიოთეკა დაჯილდოებულია **შრომის წითელი დროშის** ორდენით

(საკდესი)

დანაშაულებრივი დაუდევრობა

როგორც ჩვენი კორესპონდენტი გვატყობინებს, საქ. კ. პ. (ბ) გორის რაიკომისა და რაიაღმასკომის ყოველდღიური გაზეთი „სტალინელი“ 11 იანვრის შემდეგ არ გამოსულა, რადგან რედაქციას ქაღალდი არა აქვს.

გაზეთ „სტალინელის“ ყოველდღიურ ორგანოდ გადაკეთებასთან დაკავშირებით „ბუმსნაბსბიტმა“ რედაქცია უნდა მოემარაგებინა ქაღალდის საკმაო რაოდენობით, მაგრამ რედაქციის მხრით არაერთგზის მოხოვნის მიუხედავად, „ბუმსნაბსბიტის“ მმართველმა ამხ. ა. კალანდარაშვილის დაუდევრობით რედაქციას ქაღალდის კუთვნილი ნორმა დღემდე არ მიუღია.

განსაკუთრებით ახლა, როდესაც ქვეყანა უდიდესი სამეურნეო-პოლიტიკური მნიშვნელობის ამოცანის — მოსახლეობის სრულიად-საკავშირო აღწერის — წინ დგას, გაზეთის გამოცემის შეფერხება დანაშაულს უდრის.

რას ფიქრობს ამხ. ა. კალანდარაშვილი?

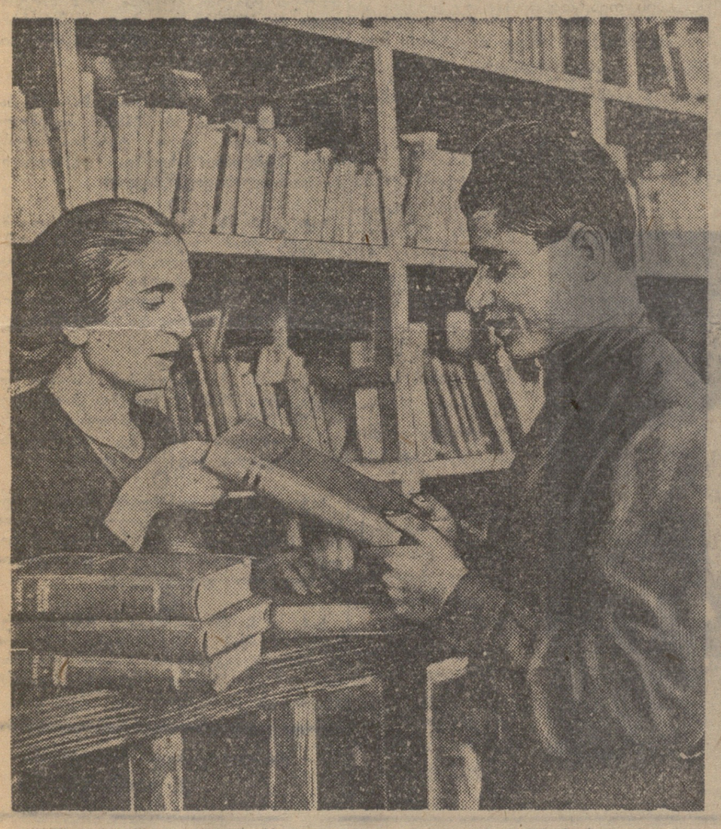

კოლმეურნეობა „წითელი თრიალეთის“ ყოფილი კოლმეურნე, ამჟამად თბილისის სტალინის სახელობის ორთქლმავალ-ვაგონ-შემკეთებელი ქარხნის ხელსაწყოთა საამქროს ზეინკალი ამხ. მ. გ. ქრისტესაშვილი პლეხანოვის კლუბის ბიბლიოთეკაში ღებულობს პარტიულ ლიტერატურას.

ფოტო ბუდუშკისა (საქდესის ფოტოქრონიკა).

ხვალ იწყება მოსახლეობის სრულიად-საკავშირო აღწერა

რა გვიჩვენა შემოვლის პირველმა დღემ საქართველოში

ორდენოსანი საქართველოს ყველა რაიონში 12 იანვარს დაიწყო სახლებისა და ბინების წინასწარი შემოვლა. აღწერის მუშაკთა 6-ათასიანი არმია ყურადღებით ათვალიერებდა და ამოწმებდა მოსახლეობის მზადყოფნას სრულიად - საკავშირო აღწერისათვის.

შემოვლის პირველმა დღემ გვიჩვენა, რომ საქართველოს პარტიული და არაპარტიული ბოლშევიკები სათავეში უდგანან ამ უაღრესად დიდი სახელმწიფოებრივ-პოლიტიკური მნიშვნელობის მქონე საქმის წარმატებით ჩატარებას. ჭალაქისა და სოფლის მცხოვრებნი სწარტად და გარკვევით იძლეოდნენ პასუხს აღწერის გარშემო დასმულ კითხვებზე. აღმწერები გაწმეორებით უხსნიდნენ მათ ყოველ ცალკეულ საკითხებს.

მთელ საქართველოს 65 რაიონში სახლებისა და ბინების წინასწარი შემოვლა უნდა დაწყებულიყო 6192 საალწერო უბანში. ფაქტიურად შემოვლა დაწყებულ იქნა 6.166 საალწერო უბანში. 26 საალწერო უბანში სადგომების შემოვლა ნაცვლად 12 იანვრისა, დაიწყო ერთი დღით გვიან — 13 იანვარს. განსაკუთრებით საყვედურის ღირსია ოჩამჩირის რაიაღჩინეულობის ინსპექცია (ინსპექტორი — მახარაძე), რომელმაც პირველ დღეს ვერ უზრუნველჰყო 21 საალწერო უბნის შემოვლა, რადგანაც 21 აღმწერისათვის დაიკლდა საალწერო უბის წიგნაკები. ამ საქმეში თავს ვერ ვიმართლებენ საქართველოს სახალხო მეურნეობის აღრიცხვის სამმართველოს მუშაკები, რამდენადაც რაიაღრიცხვის ინსპექციების საალწერო უბის წიგნაკები, რომელთაგანაც მიბარებული იყო დამოკიდებული.

გაგრის რაიონში კი 3 აღმწერი არ გამოცხადდა იმ საბაბით, რომ ისინი კომკავშირის საბაიონო კონფერენციას ესწრებოდნენ (გაგრის რაიაღრიცხვის ინსპექტორი მასლიონოვი).

სოხუმის რაიონში ერთეული დაწესებულების ხელმძღვანელმა სამუშაოდან არ გაანთავისუფლა აღმწერი და საშუალება არ მისცა მას გამოცხადებულიყო საალწერო უბანში. ძირეულად უნდა დავგმოთ ასეთი არაბოლშევიკური საქციელი.

შემოვლის პირველ დღეს აღმწერთა დიდი უმრავლესობა ჩქარობდა, ისინი გატაცებული იყვნენ მოკლე ხანში რაც შეიძლება დიდი ტერატორია შემოევლოთ, ეს კი აგიტაციის ხარისხზე ცუდ გავლენას ახდენს.

სახლებისა და ბინების შემოვლა 16 იანვარს დამთავრდება. ყველა რაიონის პარტიული და არაპარტიული ბოლშევიკების, საბჭოთა, კომკავშირული და პროფკავშირული ორგანიზაციების გადაუდებელი ამოცანაა ყოველმხრივ დაეხმარონ აღწერის მუშაკებს.

თბილისის სტალინის რაიონის მე-2 საალწერო განყოფილების ინსტრუქტორი ამხ. ნ. ჯაშაკიძე ადგენს მცხოვრებთა სიას პლეხანოვის პროსპ. № 183 სახლში.

ფოტო კვირიკაშვილისა (საქდესის ფოტოქრონიკა)

საჭიროა მეტი პასუხისმგებლობა

(საკუთარი კორესპონდენტისაგან)

თელავის რაიონშიაც 12 იანვრიდან დაიწყო აღმწერლების და ინსტრუქტორ-კონტროლიორების უბნებში გასვლა. ისინი წინასწარ ამოწმებენ დასახელებულ ადგილთა და ოჯახის წევრთა რაოდენობას.

აგიტ-მასობრივი მუშაობის გაშლისათვის ქ. თელავი გაყოფილია 8 უბნად, რომლებშიც მომავრებულია 105 აგიტატორი. უბნებზე დამატებით მიმაგრებულია ქალაქის საბჭოს 38 დეპუტატი.

წინანდლის სასოფლო საბჭოში აგიტატორებს ა. გოდერძიშვილს, თ. მსუქნიშვილსა და მ. შიხაშვილს ჯერ უბანში ფეხი არ გაუდგამთ, ზოგიერთმა აღმწერმა თავი აარიდა აღწერას, მაგალითად, აწმეტის საბჭოში ს. ჩხეტიანმა და ქალაქის საბჭოში პ. გოგუაძემ. კავშირგაბმულობის განყოფილების გამგე ა. მატუაშვილი, ნაცვლად იმისა, რომ საალწერო განყოფილებები ტელეფონით უზრუნველჰყოს, გაყვანილ ხაზებს სთიშავს.

რაიაღმასკომის პრეზიდიუმს ბევრი დადგენილება გამოაქვს ინსტრუქტორ-კონტროლიორების ტრანსპორტით უზრუნველყოფის შესახებ, მაგრამ ეს საქმით არ სრულდება. ინსტრუქტორ-კონტროლიორმა რ. ნარეკლიშვილმა ერთი დღე სდია ცხოველმზადების კანტორის გამგეს ვ. გაუარაშვილს, რომ სატრანსპორტო საშუალება მიეცა, მაგრამ შედეგს ვერ მიაღწია. ასევე მოიქცა წინანდლის მეურნეობის დირექტორი ს. ჩიქვილაძე.

წინანდლის ტერიტორიულ პარტიულ ორგანიზაციას (მდივანი — შ. ფირანიშვილი) და კომკავშირის ორგანიზაციას (მდივანი ა. სააკაშვილი) დღემდე არ განუხილავთ მოსახლეობის საკავშირო აღწერის საკითხი.

გ. ასათიანი

აღწერის წინ

ფოთი, 15 იანვარი (საქდესი). სახლთმფლობელობათა ჩამოვლა აღმწერთა მიერ გრძელდება. ყველა აღმწერი ჩამოვლის დაწყებიდანვე მომარაგებულია ყდაში წესიერად ჩაწყობილი საალწერო მასალით. ქალაქის საბჭოს სახალხო მეურნეობის აღრიცხვის განყოფილებაში გამალებით მუშაობენ: აქ მოდიან აღმწერები და ინსტრუქტორ - კონტროლიორები განმარტებათა მისაღებად. ქალაქში ყველგან გაკრულია პლაკატები აღწერის შესახებ. ქალაქის ცენტრალურ უბნებში ვეებერთელა პლაკატ - ლოზუნგებით მოუწოდებენ მოსახლეობას აღწერის საუკეთესოდ ჩატარებისათვის.

14 იანვარს მეზღვაურთა კლუბში საკაბოტაჟო ცურვის მეზღვაურთათვის ნავსადგურის მუშაკებთან და მათი ოჯახის წევრებთან ერთად წაკითხულ იქნა მოხსენება მოსახლეობის აღწერის შესახებ. მოხსენების შემდეგ გაიმართა მხატვრული საღამო.

○

ბორჯომი, 15 იანვარი (საქდესი). დამთავრებულია სახლთმფლობელობათა და ბინების სიების შემოწმება და დაზუსტება ბორჯომში, ბაკურიანში, წაღვერსა და რაიონის სხვა დასახლებულ პუნქტებში.

ყველა საალწერო განყოფილება და საინსტრუქტორო უბანი უზრუნველყოფილია კეთილმოწყობილი სადგომით, მიმდინარეობს საბოლოო მზადება აღწერის ჩასატარებლად. ქალაქმა სადღესასწაულო სახე მიიღო. გამოფენილია ალმები, პარტიისა და მთავრობის ხელმძღვანელთა პორტრეტები, ლოზუნგები და პლაკატები.

მოსახლეობა გულმხურვალედ ხვდება აღმწერთ

თიანეთი, 15 იანვარი (საქდესი). დასახლებული ადგილები მოვლა, რაც 12 იანვარს დაიწყო, კვლავ გრძელდება. მოსახლეობა ყველგან გულმხურვალედ ხვდება აღმწერთ. პარტიის რაიკომმა და რაიაღმასკომმა აგიტატორთა დასახმარებლად გამოჰყვეს პასუხისმგებელი ამხანაგები, რომელთაც მიბმებული აქვთ განმარტონ ყოველივე გაუგებარი საკითხი თვითეულ ცალკე შემთხვევაში. 12 იანვარს თიანეთის კლუბში შესდგა პედაგოგიური სასწავლებლის უფროსი კლასების მოწაფეთა და პედაგოგთა საერთო კრება, რომელიც მიეძღვნა აღწერისათვის მზადების საკითხებს.

პასწორეზ ჩამოვლის პირველ დღეს დაშვებულ შეცდომებს

12 იანვარს, დილის 8 საათზე მიეცა ბლანკები, ტეტონი, მოწმობა, აღმწერის უბის წიგნი, საწერკალამი და სააგიტაციო ლოზუნგები და წავედი ჩემი უბნის ჩამოსავლელად.

პირველი სიძნელე, რასაც წავაწყდი, იყო ბინების დაუნომრაობა. დავიწყე ამ ნაკლის გამოსწორება და ამასთანავე ვეწეოდი განმარტებითს მუშაობას, ვეცნობოდი თვითეულ ოჯახს. მეორე სიძნელე ის იყო, რომ ჩემი უბნის მრავალი მცხოვრები სომეხი და აზერბაიჯანელია, მე კი მხოლოდ რუსული და ქართული ენა ვიცი.

ჩამოვლის პირველ დღეს დავუშვი ზოგიერთი შეცდომა: მაგალითად, არ ჩამიწერია ჩემს უბის წიგნში ის ბინები, რომელთაც ნომერი უკვე ჰქონდა, მეტად ნაჩქარევად ჩავატარე ჩამოვლა. ჩამოვლის მეორე დღეს გამოვასწორე ეს ნაკლი.

ე. დიამანტოკულო

26-ის საბჭოთა რაიონის მე-3 საალწერო განყოფილების მე-3 საინსტრუქტორო უბნის აღმწერი.

პირველი ღლის შემოვლის შედეგები აფხაზეთის ასს რესპუბლიკაში

სოხუმი, 14 იანვარი (საქდესი). საალწერო უბნების წინასწარი შემოვლის პირველ დღეებში გამოირკვა, რომ აღწერისათვის სხვებზე უკეთ მომზადებულა ვალის რაიონი. აღწერის კადრებს კარგად შეუთვისებიათ ინსტრუქციები და ორგანიზებულად გამოვიდნენ სამუშაოზე: საინსტრუქტორო განყოფილებათა სადგომები მორთულია პლაკატებით, ლოზუნგებით; მათ ამშვენებს პარტიისა და მთავრობის ხელმძღვანელთა პორტრეტები. საინსტრუქტორო უბნებში შემოღებულია მორიგეობა.

ასევე კარგად მოემზადნენ აღწერისათვის გაგრის რაიონში. სადღესასწაულოდ არის მორთული 100-მეტი საალწერო უბანი. ყველა უბანში მოწყობილია საკონსულტაციო მაგიდები.

ოჩამჩირის რაიონში მოსამზადებელი მუშაობა თავიდანვე არადამაკმაყოფილებლად მიმდინარეობდა. არადამაკმაყოფილებელი საორგანიზაციო მუშაობის შედეგად 21 აღმწერს არ მიეღია საალწერო წიგნაკები და 12 იანვარს არ შესდგომია მუშაობას.

ორგანიზებულად ჩატარდა სოხუმში 12 იანვრის დღე. აღმწერები, პროპაგანდისტები და აგიტატორები უკლებლივ გამოცხადდენ გაპირობებულ პუნქტებზე.

აღმწერები საალწერო უბნებში

ორჯონიკიძის რაიონის პირველი საალწერო განყოფილების უბნებში შემოვლის დროს გაჩოორკვა, რომ ზოგიერთი სახლის კომენდანტი და აღწერის დამხმარე კომისია არაფერს აკეთებს. ბროსეს შესახვევი № 9 და 11 სახლის კომენდანტს გოგობიძეს არავითარი მუშაობა არ ჩაუტარებია აღწერისათვის. მთელი ბინები დაუნომრავი იყო. ბინები აღმწერმა დანომრა დიასახლის გოცირიძის დახმარებით.

აღმწერ დ. შენგელიას სახლის მეთვალყურე ამხ. ნანიკიანი (ძკხ. ძნელაძის ქ. № 14) უდიერად მოეპყრა და არავითარი დახმარება არ გაუწია სახლის ნაგებობათა და ბინების ნომერაციის დაზუსტების საქმეში. აღმწერმა ილია მეჯვარიმ თავის საალწერო უბანში დაამთავრა წინასწარი შემოვლა, დაზუსტებელ სიებში ცვლილება არ მომხდარა (წყალსაზიდის ქუჩა).

აღმწერ გ. გველესიანს თავისი ასაღწერი მეტად გულთბილად შეხვდნენ. სტალინის სახელობის სახელმწიფო უნივერსიტეტის სტუდენტი ნათელა ქუშელავა (ძკხ. ძნელაძის ქ. № 35-ში) გაჰყვა აღმწერს ბინებში და ჩაატარა ახსნა-განმარტება აღწერის შესახებ, მანვე დაუზუსტა ბინების ნომრები.

ბროსეს ქუჩა № 2-ში ნომერაციის დროს აღმოჩნდა სამი ბინა, რომელიც წინათ გამორჩენილიყო, აღმწერმა ეს ჩაინიშნა და გამოასწორა. საალწერო უბნების შემოვლა დღეს დამთავრდება, 1 საალწერო განყოფილება მზად არის მოსახლეობის აღწერისათვის.

ლ. კუპუნიძე

ცუდად შეითვისეს აღწერის ინსტრუქცია

ადიგენი, 15 იანვარი (საქდესი). აღწერაში მონაწილეობის მისაღებად გამოყოფილი მუშაკების ცოდნის შემოწმებამ დაგვახახვა, რომ ზოგიერთი ამხანაგი არასერიოზულად მოეკიდა მისთვის დაკისრებულ უაღრესად მნიშვნელოვან საქმეს. მათ შორის არიან ცახაკის არასრული საშუალო სკოლის დირექტორი ამხ. კაკრამანოვი, რომელთაც თითქოს აღწერის ინსტრუქციის ქარგი ცოდნის მაგალითი უნდა მიეცათ.

ხალხის წიაღიდან გამოსული სტახანოვური მოძრაობა, რომელმაც მოიცვა სამრეწველო და სასოფლო-სამეურნეო შრომის ყველა დარგი, ჯერ კიდევ სრულებითაც არ გაშლილა მთლიანად. ჩვენს საწარმოებში ჯერ კიდევ ბევრია ისეთი რამ, რაც ხელს უშლის სტახანოვური მოძრაობის გაშლას. ჯერ კიდევ ცოტანი როდი არიან ბიუროკრატები, რომლებსაც არ ესმით სტახანოვური შრომის რევოლუციური როლი, რომლებიც აფერხებენ სტახანოვური ინიციატივის განვითარებას.

ჩვენში ჯერ კიდევ არიან ადამიანები, რომლებსაც არ სურთ პატიოსნური შრომა, რომლებიც არ ზრუნავენ საწარმოს ინტერესებზე. ესენი არიან ცუდლუტები, წამგლეჯები, გამცდენები, ზარმაცები. ტრუნიები, სოციალისტური საკუთრების მტაცებლები. ისინი ცდილობენ იმუშაონ ნაკლები, ხოლო სახელმწიფოს წაჰგლიჯონ რაც შეიძლება მეტი. შრომის დისციპლინის ეს ბოროტი ჩამშლელები ამცირებენ შრომის ნაყოფიერებას ჩვენს საწარმოებში, ზიანს აყენებენ სახელმწიფოს.

მუშები, ინჟინრები, მოსამსახურეები თავის გამოსვლებში კრებებზე და პრესაში მოითხოვენ, რომ გატარებულ იქნას მკვეთრი განსხვავება პატიოსან მუშაკებსა და წარმოების დეზორგანიზატორებს შორის. შრომის მტკიცე დისციპლინა ჩვენი შემდგომი გამარჯვებების ერთერთი უმნიშვნელოვანესი პირობაა.

„შრომის ნაყოფიერება, — გვასწავლიდა ლენინი, — ეს, საბოლოო ანგარიშით, ყველაზე მნიშვნელოვანი, ყველაზე მთავარია ახალი სახოგადოებრივი წყობილების გამარჯვებისათვის... კაპიტალიზმი შეიძლება საბოლოოდ იქნას დამარცხებული და საბოლოოდ იქნება დამარცხებული იმით, რომ სოციალიზმი ჰქმნის შრომის ახალ, უფრო მაღალ ნაყოფიერებას“. [1])

სსრ კავშირი მოწინავე კულტურის ქვეყანაა

ჩვენმა ქვეყანამ გამოზარდა შესანიშნავი კადრები, რომლებიც დაეუფლნენ მოწინავე ტექნიკას, მოწინავე მეცნიერებას, რომლებიც უსაზღვროდ ერთგულნი არიან სოციალიზმისა. კაპიტალისტური ექსპლოატაციისაგან განთავისუფლებულმა სსრ კავშირის მუშათა კლასმა, მემამულეთა და კულაკების კაბალისაგან განთავისუფლებულმა კოლმეურნე გლეხობამ შეჰქმნეს თავისი ინტელიგენცია.

გაიფურჩქნა სოციალიზმის ქვეყნის მეცნიერება და ხელოვნება. სსრ კავშირი იქცა ყველაზე მოწინავე კულტურის ქვეყნად.

[1]) ლენინი. თხზ. ტ. XXIV, გვ. 342.

განათლების უფლება. როგორც სხვა დიადი უფლებანი, რომლებიც მოპოვებულია საბჭოთა ხალხის მიერ და ჩაწერილია სტალინურ კონსტიტუციაში, გარანტირებულია მთელი ჩვენი სოციალისტური წყობილებით. საყოველთაო სავალდებულო სწავლება, ათეული ათასობით ახალი სკოლები, ასობით უმაღლესი სასწავლებლები უზრუნველჰყოფენ სახალხო განათლების აყვავებას. 33 მილიონი ბავშვი სწავლობს სკოლებში. 600 ათასი სტუდენტი სწავლობს უმაღლეს სასწავლებლებში.

ჩვენი მეცნიერები მსოფლიო მეცნიერებას ამდიდრებენ ახალი აღმოჩენებით. საბჭოთა პოლარილების გამოკვლევებმა ეპოქა შეჰქმნეს ჩვენი პლანეტის შესახებ მეცნიერების განვითარებაში. საბჭოთა მუსიკოსები პირველ ადგილებს იკავებენ საერთაშორისო კონკურსებში. საბჭოთა თეატრები საუკეთესოა მთელ მსოფლიოში. კულტურულმა აყვავებამ მოიცვა მთელი ჩვენი ქვეყანა. ჩვენს თვალუწვდენელ საბჭოთა კავშირში არ არის კუთხე, რომელიც მოცული არ იყოს იმ კულტურული რევოლუციით, რომელზედაც ოცნებობდა და რომლისკენაც მოგვიწოდებდა ვ. ი. ლენინი.

სოციალისტური დემოკრატიზმის გამარჯვება

ლენინი ამბობდა, რომ პროლეტარიატის დიქტატურა „იქნება დემოკრატიის გიგანტური, მსოფლიო-ისტორიული გაფართოება...“ [2])

სსრ კავშირის სტალინურმა კონსტიტუციამ განამტკიცა სოციალისტური დემოკრატიზმის გამარჯვება — დემოკრატიზმისა ყველა მოქალაქეთათვის. სოციალისტური დემოკრატიზმის გამარჯვებამ თავისი მკვეთრი გამოხატულება ჰპოვა საბჭოთა ხალხის მორალურ - პოლიტიკურ ერთიანობაში, რომელიც ცხადჰყო სსრ კავშირის უმაღლესი საბჭოს და მოკავშირე და ავტონომიური რესპუბლიკების უმაღლესი საბჭოების არჩევნებმა.

20 პროცენტამდე ახალგაზრდობაა. მეფუნქციონერეთა და საბჭოთა და საბჭოთა ხელმძღვანელების 26 პროცენტი ახალგაზრდობაა. მარტო მსხვილი მრეწველობის ახალგაზრდა ინჟინერ - ტექნიკოს მუშაკთა შორის 40 პროცენტი ქალებია. სსრ კავშირის უმაღლესი საბჭოს დეპუტატებს შორის ახალგაზრდობის რიცხვს ეკუთვნის 284 დეპუტატი. სსრ კავშირის უმაღლესი საბჭოს 184 დეპუტატი და რსფსრ უმაღლესი საბჭოს 157 დეპუტატი ქალებია.

მხოლოდ სსრ კავშირში, ნამდვილი საყოველთაო - სახალხო დემოკრატიის ქვეყანაშია შესაძლებელი ქალების, ახალგაზრდობის საწარმოო და საზოგადოებრივი აქტივობის ასეთი ზრდა, მათი კულტურული და პოლიტიკური დონის ასეთი სწრაფი ზრდა, მათი ასეთი ფართო მონაწილეობა სოციალისტურ მშენებლობაში.

განვამტკიცოთ სოციალისტური სახელმწიფო

სოციალისტური დემოკრატიზმის აყვავება იმავე დროს ნიშნავს საბჭოთა სახელმწიფოს განმტკიცებასაც. ჩვენი სახელმწიფო ხალხს კი არ უპირისპირდება, როგორც კაპიტალისტურ ქვეყნებში, არამედ გამოხატავს და ასრულებს მხოლოდ ხალხის ნებას.

ლენინმა და სტალინმა შეჰქმნეს ძლიერი, მძლავრი საბჭოთა სახელმწიფო. სახელმწიფოს როლი სულ უფრო და უფრო იზრდება. იგი მტკიცდება და უნდა განმტკიცდეს მთელ მსოფლიოში სოციალიზმის სრულ გამარჯვებამდე. სახელმწიფოს ეს როლი გამომდინარეობს მარქსიზმ - ლენინიზმის თეორიიდან. ჩვენ ვცხოვრობთ კაპიტალისტურ გარემოცვაში. ლენინი წინასწარ ხედავდა, რომ სოციალიზმის გამარჯვებამ ჩვენს ქვეყანაში უნდა „გამოიწვიოს არა მარტო უთანხმოება, არამედ სხვა ქვეყნების ბურჟუაზიის პირდაპირი მისწრაფება გაანადგუროს სოციალისტური სახელმწიფოს ძლევამოსილი პროლეტარიატი“. [3])

ფაშისტმა აგრესორებმა კაცობრიობის მესამედი უკვე ჩაითრიეს ახალ იმპერიალისტურ ომში. ევროპოდებული დემოკრატიული ქვეყნების ინგლისისა და საფრანგეთის მხარდაჭერით გერმანელი და იტალიელი ფაშისტები აწარმოებენ სისხლისმღვრელ ომს ესპანეთში. იაპონიის იმპერიალიზმი სთელავს სიკვდილსა და ნგრევას ჩინეთში.

მხოლოდ სსრ კავშირი აღმართულია მშვიდობიანობის ურყევ სალკლდეთ.

დაწყებული მეორე იმპერიალისტური ომი „არ შეიძლება არ წარმოადგენდეს ულაღრესად სერიოზულ საფრთხეს ყველა ხალხისათვის და, პირველ რიგში, სსრ კავშირისათვის“. [4])

ფაშისტური სახელმწიფოების ბლოკი გააფთრებით ამზადებს სამხედრო თავდასხმას ჩვენს ქვეყანაზე. იაპონელმა სამხედრო ბრონამ უკვე სცადა პროვოკაციულად გამოწვევა ომისა ჩვენს წინააღმდეგ. როგორც ცნობილია, ეს ცდა საბჭოთა დოელათის იაპონელ მოყვარულთათვის მეტად სავალალოდ დამთავრდა. ხასანის ტბასთან ბრძოლებში ჩვენმა წითელმა არმიამ ცხადჰყო, რომ საბჭოთა ხალხს შეუძლია დაიცვას თავისი წმინდათაწმინდა მიწა-წყალი და არავის არ მისცემს სოციალიზმის მონაპოვართა ხელყოფის ნებას. ჩვენ მზად ვიყოთ და ვიყოთ ყოველ მომენტში სამშვილდიანად დარტყმით ვუპასუხოთ ყოველგვარი მტრის დარტყმაზე და გავანადგუროთ იგი მისსავე საკუთარ ტერიტორიაზე.

საბჭოთა სახელმწიფო განუხრელად ატარებს მშვიდობიანობის პოლიტიკას.

მაგრამ, ახსოვს რა კაპიტალისტური გარემოცვა, ომის მუდმივი მუქარა, საბჭოთა სახელმწიფო განუწყვეტლივ განაგრძობს თავისი თავდაცვითი ძლიერების განმტკიცებას.

ლენინი ამბობდა, რომ „კარდუვალია მთელი რიგი უსაშინელესი შეტაკებები საბჭოთა რესპუბლიკასა და ბურჟუაზიულ სახელმწიფოებს შორის, ეს ნიშნავს, რომ გაბატონებულმა კლასმა, პროლეტარიატმა, თუ კი მას უნდა ბატონობა და იბატონებს, უნდა დაამტკიცოს ეს თავისი სამხედრო ორგანიზაციაც“. [5])

პარტიის ხელმძღვანელობით საბჭოთა ხალხმა შეჰქმნა მძლავრი თავდაცვითი მრეწველობა, ფოლადითა და ბეტონით შემოსა ჩვენი სამშობლოს საზღვრები, გამოზარდა ვმაროული, უძლეველი წითელი არმია, წითელი ფლოტი, ჩვენი ლეგენდარული ავიაცია.

„საბჭოთა კავშირი სულ და თავდაცვისათვის მოუმზადებელი ქვეყნიდან გადაიქცა თავდაცვის უნარის მხრივ მძლავრ ქვეყნად. ქვეყნად, რომელიც მზად არის ყოველი შემთხვევისათვის, ქვეყნად, რომელსაც შეუძლია დაამხოს მსაბრიელი მსშტაბით თავდაცვის ყველა თანამედროვე იარაღი და მომარაგოს ამ იარაღებით თავისი არმია გარეგან თავდასხმის შემთხვევაში“. (სტალინი).

მუშურ - გლეხური წითელი არმია — ეს არის ხალხის არმია, იგი სისხლხორცეულად დაკავშირებულია ხალხთან. და ომი რომ დაიწყოს, სოციალისტური სამშობლოს დასაცავად აღსდგება არა მარტო წითელი არმია, არამედ მთელი მრავალმილიონიანი საბჭოთა ხალხიც.

„საჭიროა, — ამბობს ამხანაგი სტალინი, — მთელი ჩვენი ხალხი ეიყოლიით მობილიზაციური მზადყოფნის მდგომარეობაში საბრძოლო თავდასხმის საფრთხის წინაშე, რათა ვერავითარმა „შემთხვევითობამ“ და ჩვენი გარეშე მტრების ვერავითარმა ხრიკებმა ვერ მოგვისწროს მოუმზადებელს...“

კაპიტალისტური სამყარო კვლავ განაგრძობს ჩვენთან ჯაშუშებისა და დივერსანტების გზავნას. ტროცკისტ - ბუხარინელი და ბურჟუაზიულ-ნაციონალისტური ფაშისტი ბანდიტების პროცესებმა გვიჩვენეს, რომ არ არის ისეთი დანაშაული, რომელსაც ხალხის ეს უბოროტესი მტრები არ ჩაიდენენ თავის მისწრაფებაში ძირი გამოუთხარონ გამარჯვებული სოციალიზმის ქვეყნის ძლიერებას.

საბჭოთა ხალხი დაუნდობლად ანადგურებს და სპობს შეთქმულებს, დივერსანტებს, ტერორისტებს, უცხოეთის დაზვერვათა აგენტებს.

ჩვენი ქვეყანა ძლევამოსილად მიდის კომუნიზმის გზით.

○

საბჭოთა კავშირი არის ქვეყანა, სადაც ამხანაგ სტალინის ხელმძღვანელობით განხორციელებულია ლენინის ანდერძი, — იგი არის მთელი მოწინავე და პროგრესიული კაცობრიობის იმედი. ლენინ-სტალინის დროში მთელ მსოფლიოში იქცა მილიონების დროშად ლენინიზმი, რომელმაც გაიმარჯვა დედამიწის ერთ მეექვსედ ნაწილზე, მთელ მსოფლიოში გაიმარჯვებს.

ურნ. „სპუტნიკ აგიტატორა“.

[1]) ლენინი. თხზ. ტ. XXIV, გვ. 342.

[2]) ლენინი. თხზ. ტ. XXIII, გვ. 442.

[3]) ლენინი. თხზ. ტ. XIX, გვ. 325.

[4]) „საკ. კ. პ. (ბ) ისტორიის მოკლე კურსი“. გვ. 407. ქართ. გამ.

[5]) ლენინი. თხზ. ტ. XXIV, გვ. 122.

ՄԱՇՏՈՑԱՅԻՆ ՃԱԿԱՏԱԳԻՐ

Հրատարակվում է ամեն շաբաթ

Հասցե՝ Երևան, Ազատության հրապարակ, Կառավարության տուն

Հեռախոսներ՝ 5-ոցանոց կենտրոն, 5-ոցանոց ներքին կապ

ՀԱՅԿԱԿԱՆ ՍՈՎԵՏԱԿԱՆ ՀԱՆՐԱՊԵՏՈՒԹՅԱՆ ՄԱՇՏՈՑԱՅԻՆ ՀԱՄԱԳՈՐԾՈՒԹՅՈՒՆՆԵՐԻ ՀԱՆՁՆԱԺՈՂՈՎԻ ՈՐՈՇՈՒՄՆԵՐԸ

ՀԱՅԿՈՄԲԱՆԴ ՀԱՄԱՐ ՄԱՐՏԱԿԱՆ ՀԱՄԱԳՈՐԾՈՒԹՅՈՒՆՆԵՐԻ ՀԱՆՁՆԱԺՈՂՈՎԻ ՈՐՈՇՈՒՄՆԵՐԸ

Հայկական ՍՍՀ մարտական համագործությունների հանձնաժողովի նախագահ՝ Ա. Ղուկասյան

Հայկական ՍՍՀ մարտական համագործությունների հանձնաժողովի քարտուղար՝ Ա. Ղազարյան