საკავშირო კომპარტიის (ბოლშევიკების) ცენტრალური კომიტეტისა და საქართველოს სსრ მშრომელთა დეპუტატების საბჭოების ორგანო

კომუნისტი

საქ. კ. პ. (ბ) ცენტრალური კომიტეტის, თბილისის კომიტეტისა და საქართველოს სსრ მშრომელთა დეპუტატების საბჭოების ორგანო

№ 43 (5443) | ოთხშაბათი, 22 თებერვალი 1939 წ. | ფასი 10 კაპ.

დღეს გაზეთში:

სოციალისტური სოფლის მეურნეობის მიღწევათა დემონსტრაცია (მე-2 გვ.)

სამომხმარებლო კოოპერაციის დიდი და საპატიო ამოცანები (მე-2 გვ.)

საქ. ალკ ცენტრალური კომიტეტის დადგენილება „საქ. კ. პ. (ბ) ისტორიის მოკლე კურსის“ გამოშვებასთან დაკავშირებით პარტიული პროპაგანდის დაყენების შესახებ“ საქ. კ. პ. (ბ) ცენტრალური კომიტეტის დადგენილება საფუძველზე კომკავშირში პროპაგანდის მოწყობის სახებ (მე-2 გვ.)

პარტიული ცხოვრება (მე-3 გვ.).

უცხოეთში:

ჩინეთის დამოუკიდებლობისა და თავისუფლებისათვის (მე-4 გვ.)

ინტერვენტები ახალ შეტევას ამზადებენ ესპანეთში (მე-4 გვ.)

ჰიმლერი ვარშავაში (მე-4 გვ.).

სოციალისტური სოფლის მეურნეობის მიღწევათა დემონსტრაცია

სსრ კავშირის სახალხო კომისართა საბჭომ და პარტიის ცენტრალურმა კომიტეტმა იმ მიზნით, რომ ფართოდ იქნას ნაჩვენები ჩვენი კოლმეურნეობების, საბჭოთა მეურნეობების, მანქანა-ტრაქტორთა სადგურების, მეცხოველეობის საკოლმეურნეო ფერმებისა და ჩვენი სოციალისტური სოფლის მეურნეობის მოწინავე ადამიანთა შესანიშნავი მიღწევები, სსრ კავშირის უმაღლესი საბჭოს მე-2 სესიის გადაწყვეტილების შესაბამისად, სრულიად-საკავშირო სასოფლო-სამეურნეო გამოფენის გახსნის ვადად დაწესებულ 1939 წლის 1 აგვისტო.

სსრ კავშირის სახკომსაბჭომ დაამტკიცა აგრეთვე სასოფლო-სამეურნეო გამოფენის მთავარი კომიტეტის დადგენილება „სრულიად-საკავშირო სასოფლო-სამეურნეო გამოფენის მონაწილეთა შესახებ“, რომელიც აწესებს გამოფენის კანდიდატთა შესარჩევად მიჩვენებლებსა და პირობებს.

სრულიად საკავშირო სასოფლო-სამეურნეო გამოფენა ჩვენი სოციალისტური სოფლის მეურნეობის საკავშირო დათვალიერებაა. იგი მოწოდებულია ასახოს ჩვენი კოლმეურნეობების, საბჭოთა მეურნეობების, მანქანა-ტრაქტორთა სადგურების, მეცხოველეობის საკოლმეურნეო ფერმებისა და ჩვენი სოციალისტური სოფლის მეურნეობის მოწინავე ადამიანთა შესანიშნავი მიღწევები, სსრ კავშირის უმაღლესი საბჭოს მე-2 სესიის გადაწყვეტილების შესაბამისად, სრულიად-საკავშირო სასოფლო-სამეურნეო გამოფენის კანდიდატების შერჩევის საქმეს საკმაო პასუხისმგებლობით მთელ რიგ რაიონებში (მაგალითად, დუშეთის, თიანეთის, წალენჯიხის, ჩოხატაურის, თბილისის და სხვ.) გამოფენის კანდიდატთა შერჩევა ჯერ კიდევ აშკარად არადამაკმაყოფილებლად ტარდება. სულ საქართველოს რესპუბლიკის მასშტაბით დღემდე შემოსულია სამ ათასამდე განცხადება გამოფენაში მონაწილეობის შესახებ. მაგრამ ეს თავისთავად დიდი რაოდენობაც კი არ ჩაითვლება საკმაოდ, რადგან გაცილებით მეტია იმ კოლმეურნეობების, საბჭოთა მეურნეობების, მანქანა-ტრაქტორთა სადგურებისა, საკოლმეურნეო ფერმებისა და სოფლის მეურნეობის მოწინავე ადამიანთა რიცხვი, რომლებიც ღირსნი არიან მიიღონ უფლება სასოფლო-სამეურნეო გამოფენაში მონაწილეობისა.

ამოცანა მდგომარეობს იმაში, რომ გამოვიყენოთ ყველა შესაძლებლობა და რაც შეიძლება მეტი სისრულით წარვსდგეთ სრულიად-საკავშირო სასოფლო-სამეურნეო გამოფენაზე.

პარტიისა და მთავრობის დადგენილებით 1939 წლის სასოფლო-სამეურნეო გამოფენა თავის მუშაობას გააგრძელებს 1940 წელშიაც. ეს საშუალებას მისცემს ჩვენი სოციალისტური სოფლის მეურნეობის მუშაკთა ახალ ათასეულებს 1939 წლის მაღალი საწარმოო მაჩვენებლებისათვის ენერგიული და თავდადებული ბრძოლით მოიპოვონ გამოფენაში მონაწილეობის საპატიო უფლება მომავალ წელს.

სსრ კავშირის სახალხო კომისართა საბჭო და საქ. კ. პ. (ბ) ცენტრალური კომიტეტი თავიანთ დადგენილებაში „სრულიად-საკავშირო სასოფლო-სამეურნეო გამოფენის შესახებ“ მოუწოდებენ კოლმეურნეებს, საბჭოთა მეურნეობებისა და მანქანა – ტრაქტორთა სადგურების მუშაკებს, სოციალისტური სოფლის მეურნეობის სპეციალისტებსა და მეცნიერ მუშაკებს ფართოდ გაშალონ 1939 წელში სოციალისტური შეჯიბრება სოფლის მეურნეობის ყველა დარგში და სასოფლო-სამეურნეო გამოფენაზე გვიჩვენონ თავიანთი არა მარტო წინა წლების მიღწევები, არამედ თავიანთი 1939 წლის მიღწევებიც.

სსრ კავშირის სახკომსაბჭომ და საქ. კ. პ. (ბ) ცენტრალურმა კომიტეტმა ყველა კოლმეურნის, საბჭოთა მეურნეობის მუშაკების, სოფლის მეურნეობის ორგანიზატორებისა და სპეციალისტების, ყველა პარტიული საბჭოთა და სამიწათმოქმედო ორგანოების ყურადღება გაამახვილეს იმაზე, რომ „კოლმეურნეობებისა და საბჭოთა მეურნეობების მთელი მასის მიერ კულტურათა მოსავლიანობისა და მეცხოველეობის პროდუქტიულობის იმ მაჩვენებლების დონის მიღწევისას, რომლებიც დაწესებულია სრულიად-საკავშირო სასოფლო-სამეურნეო გამოფენაში მონაწილეობისათვის, უზრუნველყოფილი იქნება სოფლის მეურნეობის ხაზით მესამე ხუთწლიანი გეგმის არა ჩარტო მთლიანად შესრულება, არამედ გადაჭარბებით შესრულებაც“.

ჩვენი სოციალისტური სოფლის მეურნეობის მუშაკთა უპირველესი საბრძოლო ამოცანაა კიდევ უფრო გააფართოონ პარტიის XVIII ყრილობის სახელობის სოციალისტური შეჯიბრება, უზრუნველჰყონ საგაზაფხულო თესვისათვის მზადებისა და თვით თესვის კამპანიის წარმატებით ჩატარება და ნამდვილად, ბოლშევიკურად იბრძოლონ სასოფლო-სამეურნეო გამოფენაში მონაწილეობის მიღების საპატიო უფლებისათვის.

შევხვდეთ პარტიის XVIII ყრილობას ახალი საწარმოო გამარჯვებებით

ქალაქის გამოშვება დღითი-დღე მატულობს

ზუგდიდი, 21 თებერვალი (საქდესი). ენგურჰესმშენებლობის დღითი-დღე ადიდებს თავისი პროდუქციის გამოშვებას. კომბინატის ქალაღლის საამქროს სუკეთესო სტახანოველებმა, რომელნიც ბრიგადირების ამხ. ჟღერენაიას და ამხ. გვაზავას ხელმძღვანელობით მუშაობენ, ვალდებულება იკისრეს პარტიის XVIII ყრილობის გახსნის დღისათვის ქალაღლის გამოშვება ცვლაში 7 ტონამდე აიყვანონ. ეს ვალდებულება წარმატებით სრულდება.

ამხ. ჟღერენაიას ბრიგადამ უკვე 16 თებერვლის ცვლაში 8 ტონა და 30 კილოგრამი ქალაღლი გამოუშვა, ხოლო მეორე დღეს—8 ტონა და 317 კილოგრამი.

ამხ. გვაზავას ბრიგადამ 19 თებერვლის ცვლაში 7 ტონა ქალაღლი გამოუშვა.

ამ მოწინავე ბრიგადების მუშაობის გამოცდილებას კომბინატის მთელი კოლექტივი ფართოდ იყენებს.

სვანახოველი ამხ გვენცაძე ყოველდღიურად ოთხ ნორმას ასრულებს

თბილისის 26 კომისრის სახელობის მანქანათმშენებელი ქარხნის სტახანოველები პირნათლად ასრულებენ პარტიის XVIII ყრილობის აღსანიშნავად ნაკისრ ვალდებულებებს.

სამშობლო საამქროს სტახანოველი ამხ. გვენცაძე ყოველდღიურად ოთხ ნორმას ასრულებს. სტახანოველმა მუშედლმა ამხ. კორძაძემ, რომელიც ხარკოვში ღუმელებისა და ძაბახანის ნაწილებს აკეთებს, პირობა დასდო, რომ თავის გეგმას 180 პროცენტით შეასრულებს. თებერვლის პირველი ნახევრის გეგმა მან 217 პროცენტით შეასრულა. თერჩული საამქროს სტახანოველი შემდუღებელი ამხ. კლიაიბერგი საძახავი მანქანის 40 დოლის ნაცვლად ყოველდღიურად 65-70 დოლს ადუღებს. (საქდესი).

ტრაქტორისტთა ვალდებულებანი

ზაშური. აგარის მტს-მა ტრაქტორების რემონტი ვადამდე 20 დღით ადრე დაამთავრა. მტს-ი მზად არის საგაზაფხულო თესვისათვის. XVIII პარტყრილობის სახელობის სატრაქტორო ბრიგადამ, რომელსაც შ. ჯავახიშვილი ხელმძღვანელობს, აიღო ვალდებულება „სტზ“ მარკის თვითეული ტრაქტორით წელს მოხნას 1.000 ჰექტარი, ტრაქტორისტმა ილო ჯავახიშვილმა იკისრა ამავე მარკის ტრაქტორით მოხნას 800 ჰექტარი.

კომბაინერებმა გ. ნოზაძემ, ზ. ჩუტკარაშვილმა, ა. კალმახელიძემ და მ. ტატვინიძემ ყრილობის მოწვევასთან დაკავშირებით იკისრეს ვადამდე ადრე და მაღალხარისხოვნად დაამთავრონ კომბაინთა რემონტი და თვითეული კომბაინით სეზონის განმავლობაში აიღონ 400-500 ჰექტარი მარცვლეული.

ა. ჭიჭაძე

ორი რაიონის შეჯიბრება

ამბროლაური (საქ. კორ.). პარტიის XVIII ყრილობის ღირსეულად შეხვედრისათვის და საგაზაფხულო თესვის სანიმუშოდ ჩატარების უზრუნველყოფისათვის ამბროლაურის რაიონმა სოციალისტურ შეჯიბრებაში გამოიწვია ცაგერის რაიონი. სოციალისტური შეჯიბრების საბრძოლო ამოცანად დასახულია საფესლე მასალის დროულად გაწყობა, შემოწმება და კონდიციამდე დაყვანა, მუშა-პირუტყვისა და იარაღ-მარჭვების სრულ წესრიგში მოყვანა და სხვ.

სოციალისტურ შეჯიბრებით ნაკისრ ვალდებულებათა შესრულების პირველი შემოწმების ვადად დაწესებულია 1 მარტი.

გ. ყურაშვილი

თხუთმეტჯერ დაჯილდოვეს

ცხაკაია. ტრაქტორისტმა ს. ნაროუშვილმა „ჩტზ“ მარკის ტრაქტორით შარშან 773 ჰექტარი ნრდაგი მოხნა და 2000 კილოგრამი საწვავ-საცხები მასალის ეკონომია გააკეთა. კარგი მუშაობისათვის ნაროუშვილი 15-ჯერ არის დაჯილდოვებული ორ წარდგენილია სასოფლო-სამეურნეო გამოფენის კანდიდატად. წინასაყრილობო შეჯიბრებაში ჩაბმისას ს. ნაროუშვილმა აიღო ვალდებულება კიდევ უფრო დატვირთოს იმუშაოს და გადაჭარბოს იმ მაჩვენებლებს, რომლებიც შარშან მიაღწია.

ა. ეჯიბია

ყანდაურელთა ვალდებულებანი

გურჯაანის რაიონის ჯიშიანი მეთესლეობის კოლმეურნეობა „გლეხის მარჯვენის“ წევრები უდიდესი აღფრთოვანებით შეხვდნენ ცნობას საკ. კ. პ. (ბ) XVIII ყრილობის მოწვევის შესახებ. კოლმეურნეობა „გლეხის მარჯვენის“ წევრები ჩაებნენ წინასაყრილობო შეჯიბრებაში. ყანდაურელმა კოლმეურნეებმა თავის მხრივ იკისრეს, რომ სტახანოვური მოძრაობისა და სოციალისტური შეჯიბრების ფართოდ გაშლის საფუძველზე მოიპოვონ სრულიად - საკავშირო სასოფლო-სამეურნეო გამოფენაში მონაწილეობის უფლება.

მიაღწიონ მეცხოველეობის მაღალპროდუქტიულობას და მთლიანად შეინარჩუნონ ნამატი. გამოზარდონ 2820 ბატკანი. მოსპონ კოლმეურნეობა შორის უძროხობა.

1939 წელს მიიღონ ჰექტარზე საშუალოდ 12 ცენტნერი ხორბალი ნაცვლად გასული წლის 8 ცენტნერისა.

ფართოდ დანერგონ სტახანოველთა, შოწინავეთა გამოცდილება და იბრძოლონ ამისათვის, რომ კოლმეურნეობა გახადონ მილიონერ კოლმეურნეობად.

საქ. კ. პ. (ბ) XII ყრილობის დელეგატების საყურადღებოდ

საქართველოს კომუნისტური პარტიის (ბოლშევიკების) ცენტრალური კომიტეტი იუწყება, რომ

საქართველოს კ. პ. (ბ) XII ყრილობა

გაიხსნება **26** თებერვალს, საღამოს **7** საათზე, რუსთაველის სახელობის თეატრის შენობაში

ყრილობის დღის წესრიგი:

1. ამხანაგ მოლოტოვის მოხსენების თებისებზე საკ კ პ (ბ) XVIII ყრილობისათვის — სსრ კავშირის სახალხო მეურნეობის განვითარების მესამე ხუთწლიანი გეგმის შესახებ.

2. ამხანაგ ჟდანოვის მოხსენების თებისებზე საკ კ პ. (ბ) XVIII ყრილობისათვის — საკ კ პ. (ბ) წესდებაში ცვლილებათა შესახებ.

3. საკ კ პ (ბ) XVIII ყრილობისათვის დელეგატების არჩევნები.

საქართველოს კ პ. (ბ) ც. კ-ის მდივანი

კ. ჩარკვიანი

ყრილობის დელეგატებზე მანდატების გაცემა იწარმოებს 24 და 25 თებერვალს დილის 10 საათიდან ღამის 12 საათამდე და 26 თებერვალს დილის 10 საათიდან საღამოს 5 საათამდე ორგკომისიის შენობაში (შიო ჩიტაძის ქ. № 6, საქ. კ. პ. (ბ) ც. კ-ის შენობის კარდაკარ).

ორგკომისიის ტელეფონები: 3-66-20, 3-19-82.

სამომხმარებლო კოოპერაციის დიდი და საპატიო ამოცანები

ლენინ-სტალინის დიადმა პარტიამ საკოლმეურნეო სოფელი მტკიცედ დააყენა ყოველდღიურად მზარდი შეძლებულობის გზაზე. განუწყვეტლივ იზრდება კოლმეურნეთა შემოსავლიანობა, შრომადღე, ყოველწლიურად უფრო სრულწონიანი ხდება.

კოლმეურნეთა შემოსავლიანობისა და სყოფითიუნარიანობის ზრდის საფუძველზე საკოლმეურნეო სოფელი უდიდეს მოთხოვნებს უყენებს ჩვენს სავაჭრო ორგანიზაციებს, სამომხმარებლო კოოპერაციას. სოფელი მოითხოვს მეტ ფართო მოხმარების საგნებს, სამშენებლო მასალას — ლურსმანს, კრამიტს, ხე-ტყეს და საკოლმეურნეო სახლების მშენებლობისა და რემონტისათვის აუცილებელ სხვა მასალას.

საკოლმეურნეო სოფლის მოთხოვნილებათა დაკმაყოფილების საქმეში საქართველოს სამომხმარებლო კოოპერაციას ცოტა მიღწევები კი არა აქვს, მაგრამ ახლა საქმე მარტო ამ მხრივ არ არის საინტერესო. მთავარია მესამე ხუთწლედში დასახული ამოცანების წარმატებით განხორციელება და იმ ნაკლოვანებათა სწრაფი ლიკვიდაცია, რომლებიც ახასიათებს საქართველოს სამომხმარებლო კოოპერაციას და რომლებიც კოლმეურნეთა და კოლმეურნე ქალთა კანონიერ საყვედურს იწვევს.

კოოპერაციის მუშაკები ყოველთვის არ იცნობენ კოლმეურნეთა მოთხოვნილებებს, საკმაოდ არ ზრუნავენ ამ მოთხოვნილებათა დასაკმაყოფილებლად. კოოპერატიულ სავაჭროებში ხშირად გასაყიდად არა აქვთ პირველი მოთხოვნილების ისეთი საგნები, რომლებიც უხვად მოიპოვება კოოპერაციის საწყობებში.

სამომხმარებლო კოოპერაციის ორგანოებში აქა-იქ ჯერ კიდევ არ ან მოკალთებულნი წამგზავნები, კოოპერატიულ ქონების მტაცებლები, საბჭოთა კულტურული ვაჭრობის წესების უხეშად დამრღვევნი, რომლებიც სახელს უტეხენ საომომხმარებლო კოოპერაციას მშრომელთა თვალში და აკეთებენ პარტიისა და ხელისუფლების მტრების საქმეს.

ხაშურის რაიონის კოოპერატიულ სავაჭროებში ადგილი აქვს გაფლანგვების, საქონლის ძმა-ბიჭურად გაწაწილებისა და დეცენტრალიზებული წესით დამზადებული საქონლის არადანიშნულებისამებრ გამოყენების უხეშ ფაქტებს. ეს მდგომარეობა იციან ხაშურის რაიკოოპკავშირის ხელმძღვანელებმა, მაგრამ საქმე დღემდე არ ვამოსწორებიათ.

დიდი და საპატიო ამოცანებია დასახული სამომხმარებლო კოოპერაციის წინაშე მესამე ხუთწლედში. პარტიის XVIII ყრილობაზე ამხანაგ მოლოტოვის მოხსენების თეზისებში გათვალისწინებულია — მესამე ხუთწლედში მშრომელთა მოხმარება გადიდდეს ერთნახევარჯერ და კიდევ მეტად. ეს ამოცანა კოოპერაციის მუშაკებს აკისრებს დიდ მოვალეობას, მოითხოვს მათგან მუშაობის გარდაქმნას, ინიციატივას, საწარმოო ორგანიზაციებთან უფრო მჭიდრო კავშირის დამყარებას, მათზე ზემოქმედებას იმ მიზნით, რომ ყოველდღიურად გადიდდეს ფართო მოხმარების საგნების წარმოება.

ამხანაგ მოლოტოვის თეზისებში ნათქვამია: „...განსაკუთრებით განვითარებულ იქნას სწრაფად მზარდ სასოფლო-სამეურნეო რაიონებში დუქნებისა და მაღაზიების ქსელი, სადაც უნდა იყოს ისეთი საქონელი, რომელიც მომსახურებას უწევს კლეხთა მომწიფებულ საყოფაცხოვრებო, სარემონტო და სააღმშენებლო საჭიროებებს“.

მესამე ხუთწლედში საქართველოში საცალო სავაჭრო ქსელის გაფართოებაზე, ახალი ძაღაზიებისა და დუქნების გახსნაზე გეგმით ვათვალისწინებულია 16.680 ათასი მანეთი. სავაჭრო ორგანიზაციების მომხმარებელთან დაახლოვებაში დიდ როლს ასრულებს მოძრავი სავაჭრო ქსელი, რომელიც ავრეთვე დიდად უნდა გაფართოვდეს ჩვენში. მესამე ხუთწლედში საქართველოს მოძრავმა კოოპერატიულმა სავაჭრო ქსელმა საქონელბრუნვა 229 პროცენტით უნდა გაზარდოს.

საქართველოს სამომხმარებლო კოოპერაციამ რომ წარმატებით შეასრულოს მის წინაშე მდგომი ამოცანები, გაზარდოს საქონელბრუნვა, უპირველეს ყოვლისა დიდი სამეურნეო და პოლიტიკური მნიშვნელობა აქვს, უნდა ჩატარდეს მეპაეთა მასების დიდი აქტივობით, საანგარიშო-საარჩევნო კრებებზე უნდა გაიშალოს ნამდვილი ბოლშევიკური კრიტიკა და თვითკრიტიკა. არ უნდა დარჩეს კოოპერაციის მუშაობის არცერთი კუთხე-კუნჭული. საქმეს არ შეიხიდავს მომხმარებლის ფხიზელი თვალი.

სამომხმარებლო კოოპერაციის ისტორიაში მეპაეთა მასებს პირველად უხდებათ სამომხმარებლო საზოგადოებათა გამგეობებისა და სარევიზიო კომისიების ფარული კენჭისყრით არჩევა. მომხმარებლები აირჩევენ საკოლმეურნეო სოფლის საუკეთესო ადამიანებს, ლენინ-სტალინის პარტიის ერთგულ ადამიანებს, რომლებიც თვალისჩინივით დაიცავენ სოციალისტურ კოოპერატიულ საკუთრებას და ყოველდღიურად ბოლშევიკურად იზრუნებენ კოლმეურნეთა მოთხოვნილების სანიმუშოდ დაკმაყოფილებისათვის.

საქართველოს სამომხმარებლო კოოპერაციის საანგარიშო-საარჩევნო კამპანია ბოლშევიკურად უნდა ჩატარდეს, ყველა პარტიულმა და საბჭოთა ორგანიზაციამ კოოპერაციის მუშაკებს მეტი დახმარება და ხელმძღვანელობა უნდა გაუწიონ, რათა ეს დიდმნიშვნელოვანი კამპანია ჩატარდეს მაღალ პოლიტიკურ დონეზე, მეპაეთა მასების დიდი აქტივობით, ბოლშევიკური კრიტიკა და თვითკრიტიკის ნიშნით და უზრუნველყოფილ იქნას კოოპერაციის ორგანოებში ხალხის ნამდვილ მსახურთა, პოლიტიკურად სანდო და თავისი საქმის კარგად მცოდნე კადრების არჩევა.

1939 წ. 23 თებერვალს, საღამოს სრულ 7 საათზე, თბილისის ზ. ფალიაშვილის სახელობის ოპერისა და ბალეტის ლენინის ორდენოსან სახელმწიფო თეატრში მოწვეულია **თბილისის მუშათა, გლეხთა და წითელარმიელთა დეპუტატების**

ქალაქის საბჭოს საზეიმო კრებაზე

პარტიული, საბჭოთა, სამხედრო, კომკავშირის და პროფკავშირის ორგანიზაციების წარმომადგენელთა მონაწილეობით, — ძიძღვნილი **მუშურ - გლეხური წითელი არმიისა და სამხედრო - საზღვაო ფლოტის XXI წლისთავისა და საქართველოში საბჭოთა ხელისუფლების XVIII წლისთავისადმი.**

შესვლა მოსაწვევი ბარათებით. მოსაწვევი ბარათები გაიცემა თბილისის საბჭოსა და რაისაბჭოების მიერ.

თბილისის ქალაქის საბჭოს პრეზიდიუმი

დადგა პოლარული ღამე

ჩელუსკინის კონცხი, 19 თებერვალი (საკდესი). 18 თებერვალს პირველად ხანგრძლივი პოლარული ღამის შემდეგ ჩელუსკინის კონცხის მოზამთრეებმა დაინახეს მზე. დადგა პოლარული დღე, რომელსაც ასე დიდი ხანია ელოდნენ.

დაიწყო საექსპედიციო მუშაობა. პირველი ექსპედიცია ჩატარებულია „კომსომოლსკაია პრავდის“ კუნძულზე.

საკ. კ. პ. (ბ) XVIII ყრილობის აღსანიშნავად ჩატარდება ლაშქრობა ჩრდილოეთ მიწისაკენ.

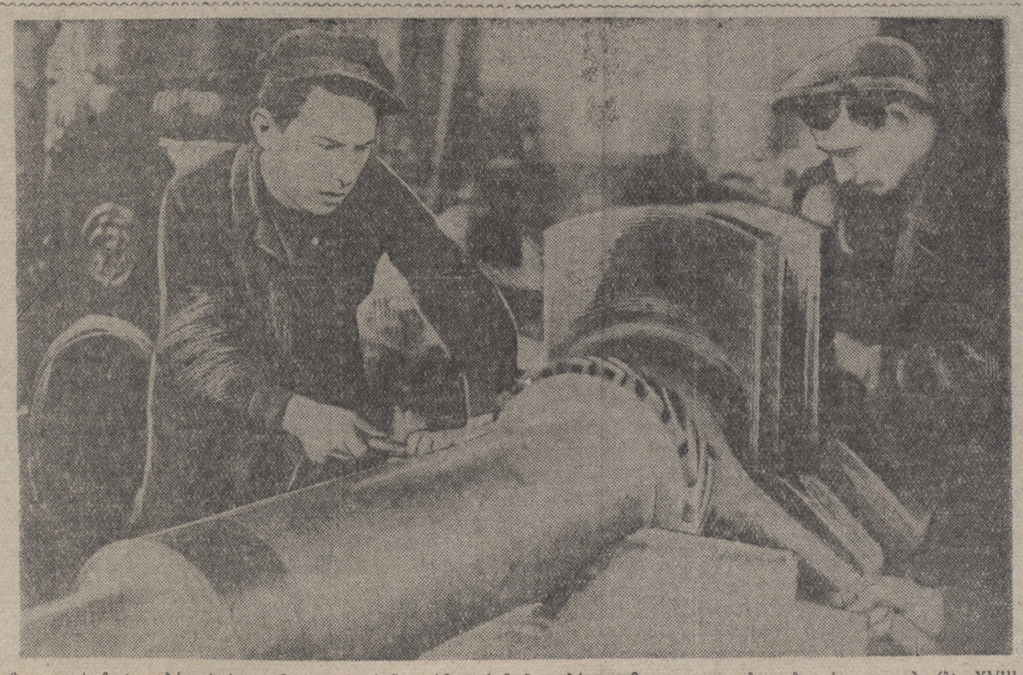

ზუგდიდის ჩაის ფაბრიკის ს. ივანიკოვის სტახანოვურმა სარემონტო ბრიგადამ აიღო ვალდებულება საკ. კ. პ. (ბ) XVIII ყრილობის ვახსნისათვის დაასრულოს ფაბრიკის ელსადგურის რემონტი. **სურათზე:** ამხ. ს. ივანიკოვი და ზეინკალი ამხ. ი. პოდინი ელექტროდანადგარის რემონტზე.

ფოტო ი. იმედაძისა

ყინულმჭრელ „სედოვის“ დრეიფი

ყინულმჭრელ „სედოვის“ გემბანი, 19 თებერვალი (საკდესის სპეციკორი). 19 თებერვალს ყინულმჭრელ „სედოვის“ დრეიფის რაიონში ცვალებადი მოღრუბლულობა იყო, ჰქროდა ზომიერი სამხრეთ - აღმოსავლეთის ქარი 3 ბალის სიძლიერით, ტემპერატურა შუადღეზე — მინუს 25 გრადუსი იყო. ყინულის მოძრაობას ადგილი არ ჰქონია.

საჩუქრები პარტიის მე-18 ყრილობას

ლაგოდეხი, 21 თებერვალი (საქდესი). ლაგოდეხის რაიონის კოლმეურნეობები დიდი აღფრთოვანებით უმზადებენ საჩუქრებს პარტიის XVIII ყრილობას, გეგმით გათვალისწინებული 3211 ტონის ნაცვლად უკვე ჩააბარეს სახელმწიფოს 3441 ტონა მაღალხარისხოვანი თამბაქო და ამით დამზადების გეგმა 107 პროცენტით შეასრულეს.

ტელმანის სახელობის კოლმეურნეობამ გეგმით გათვალისწინებული 84,000 კილოგრამის ნაცვლად სახელმწიფოს ჩააბარა 113.000 კილოგრამი თამბაქო და, ძირითადი ფასის გარდა, რაც 479.000 მანეთს უდრის, სახელმწიფოსაგან მიიღო 250 ათასი მანეთი ჯილდოწანამატი.

წითელი დროშის სახელობის კოლმეურნეობამ 46 ათასი კგრ. ნაცვლად სახელმწიფოს ჩააბარა 70 ათასი კგრ. მაღალხარისხოვანი თამბაქო და მიიღო ძირითადი ფასი 283 ათასი მანეთი და 223 ათასი მანეთი ჯილდოწანამატი.

ასევე გადაჭარბებით შეასრულეს თამბაქოს ჩაბარების გეგმები რაიონის სხვა მეთამბაქოე კოლმეურნეობებმა.

ამგვარად რაიონის კოლმეურნეები იბრძვიან იმისათვის, რათა უფრო გადაჭარბონ თამბაქოს დამზადების გეგმას და ყრილობას უპატაკონ ახალ გამარჯვებებზე.

კარგ შედეგებს მიაღწიეს

თბილისის საბჭოს ადგილობრივი მრეწველობის განყოფილების კუთვნილების სახელობის ხის დამუშავების ქარხანაში ფართოდ არის გაშლილი სოციალისტური შეჯიბრება. ქარხნის მუშაკთა კოლექტივი იბრძვის იმისათვის, რომ ახალი წარმატებებით შეხვდეს საკ. კ. პ. (ბ) XVIII ყრილობას.

სოციალისტური შეჯიბრების ფართოდ გაშლით ქარხანამ საუკეთესო შედეგს მიაღწია საწარმოო გეგმების შესრულებაში.

ქარხანაში გეგმებს გადაჭარბებით ასრულებენ ამხანაგები: ა. ხევსურაშვილი—270 პროცენტით, ა. გიგაური—148, ა. ხუბულური—270, ვ. ბარსეგიანი—276, გ. მაცინევა—245, ა. ქისტესაშვილი—201, ბ. არუთინოვი—214 და ნ. აზატოვა—262 პროცენტით.

განსაკუთრებით კარგ შედეგებს მიაღწია სტახანოველმა მედაზეკ ამხ. ვ. ჯანიაშვილმა. ახლა ის ყოველდღიურ გეგმებს 250-260 პროცენტით ასრულებს.

დ. ნატოშვილი

ქვანახშირისათვის ბრძოლა საპატიო საქმეა

მაღალი ჯილდოს საპასუხოდ

(ტყიბულიდან „კომუნისტის“ საკ. კორრესპონდენტისაგან)

20 თებერვალს, საღამოს 10 საათზე, ტყიბულის მაღაროების მუშათა ცენტრალურ კლუბში შესდგა მუშა-მოსამსახურეთა სახელდახელო მიტინგი, მოწვეული სსრ კავშირის უმაღლესი საბჭოს პრეზიდიუმის ბრძანებულების გამოქვეყნების გამო ტყიბულის მაღაროების სტახანოველი მუშებისა და ხელმძღვანელი ამხანაგების დაჯილდოვების შესახებ.

მიტინგი მოკლე შესავალი სიტყვით გახსნა საქ. კ. პ. (ბ) ტყიბულის რაიკომის მდივანმა ამხ. ქასრაშვილმა.

— პარტიისა და მთავრობის მხრივ ამ უდიდეს დაფასებას XVIII პარტყრილობისათვის მზადების პერიოდში და ყრილობის შემდეგაც ტყიბულნახშირის კოლექტივმა უნდა უპასუხოს ახალი გამარჯვებებით ქვანახშირის ფრონტზე, — აღნიშნავს ამხ. ქასრაშვილი.

დაჯილდოებულთაგან სიტყვებით გამოვიდნენ ამხანაგები დიმიტრი ჩიკვაიძე (ტრესტის მმართველი); ვასილ ცირეკიძე (ნვრევის ოსტატი), დ. ტრუფანოვი (სტახანოველი), ქ. ბეშკენაძე (ცვლის უფროსი), გრ. გორგიძე (ლენინის სახ. მაღაროს უფროსი), შალვა ფურცხვანიძე (XVIII პარტყრილობის სახ. ბრიგადის ბრიგადირი), ბიძინა თოდიძე (მაღაროს უფროსის მოადგილე).

მიტინგზე გამოსული ამხანაგები გამოსთქვამდნენ უდიდეს სიხარულსა და აღტაცებას იმ დიდი შეფასებისათვის, რომელიც პარტიამ და მთავრობამ მისცეს ქვანახშირის მუშაკებს.

მათ აიღეს ახალი ვალდებულებანი ქვანახშირის ამოღების გადიდების საქმეში.

— მადლობა დიდ სტალინს, — ამბობს ამხ. ვასილ ცირეკიძე,—მაღაროში ჩემი 18 წლის ნაყოფიერი მუშაობის შეფასებისათვის. დღემდე თუ 35-40 ტონას ვიძლეოდი, ახლა 50 ტონამდე ავიყვანე ამოღებას.

მიტინგმა მისასალმებელი დეპეშა გაუგზავნა ხალხთა დიდ ბელადს, მშობლიურ **სტალინს.**

დ. საბელაშვილი.

ახალ-ახალი გამარჯვებებისაკენ ქვანახშირისათვის ბრძოლაში

ტყვარჩელის მეშახტეთა მიტინგზე

აჯარმარა, 21 თებერვალი (საქ. ფილ.). უდიდესი სიხარულით შეხვდა ტყვარჩელის სტალინის სახელობის ქვანახშირის შახტის კოლექტივი ცნობას იმის შესახებ, რომ სსრ კავშირის ქვანახშირის მრეწველობის 1197 საუკეთესო ადამიანი, მათ შორის „ტყვარჩელ-ქვანახშირის“ მოწინავე მუშაკები, დაჯილდოებულია ორდენებითა და მედლებით.

20 თებერვალს შახტში მასობრივი მიტინგები მოეწყო. მიტინგებზე გამოვიდნენ მაღაროელები, რომლებიც მაღალი ჯილდოსათვის მხურვალე მადლობას გამოსთქვამდნენ პარტიის, მთავრობისა და დიდი სტალინისადმი და პირობას სდებდნენ, რომ უფრო მტკიცედ და შეუპოვრად იბრძოლებენ, რათა შეასრულონ სტალინური განაწესი საქართველოსა და მთელი ამიერკავკასიის საკუთარი ქვანახშირით უზრუნველყოფის შესახებ.

ძველმა მაღაროელმა სტალინის სახელობის შახტის პირველი უბნის მყელავმა მემანქანემ სტეფანე იოსების-ძე მოისეენკომ, რომელიც „შრომის წითელი დროშის“ ორდენითაა დაჯილდოებული, განაცხადა:

— ჩვენ შეგვიძლია ვიამაყოთ ბოლშევიკების მიერ შექმნილი ჩვენი ახალგაზრდა შახტის წარმატებებით. მტკიცე და შეუპოვარი მუშაობითა და სიმეზობლოთა გადალახვით ჩვენ განვამტკიცეთ ჩვენი შახტი და ახლა ტყვარჩელის მაღალბარისხოვან ქვანახშირს ვაძლევთ ჩვენს ქვეყანას. ვამაყობ, რომ ჩვენს შახტში პირველი საყელავი მანქანა მე შეეკრიბე და ავანუშავე პირველ ლავაში. სულითა და გულით მადლობას ვუძღვნი პარტიას, საბჭოთა მთავრობასა და დიდ სტალინს, რომლებმაც ასე დიდად დააფასეს ჩემი შრომა და მთელი ჩვენი კოლექტივის წარმატებანი.

„ტყვარჩელქვანახშირის“ ტრესტის მთავარი ინჟინერი ვიქტორ ივანეს-ძე გარანკო, „შრომითი წარჩინებისათვის“ მედლით დაჯილდოებული, მიტინგზე გამოვიდა მხურვალე სიტყვით.

— მაღალი ჯილდო,—სთქვა მან,—აღაფრთოვანებს მთელს ჩვენ კოლექტივს და უკეთ მუშაობას გვავალებს. პირობას ვდებთ, ბოლშევიკურად შევასრულოთ დიდი სტალინის მითითებანი და პარტიისა და მთავრობის გადაწყვეტილებანი ქვანახშირის მრეწველობის კომბინატებისა და ტრესტების მუშაობის შესახებ.

მიტინგზე გამოვიდნენ აგრეთვე მედლებით დაჯილდოებული მაღაროელები — მეორე უბნის ყრილმწერველთა ბრიგადირი ივანე ახედრიას-ძე მამონტოვი, მაღაროს მეოთხე უბნის მებიგე ალექსანდრე ანდრიას-ძე გვილავა და სხვ.

მაღალმა პატივმა, რაც „ტყვარჩელქვანახშირის“ მოწინავე მაღაროელებს დასდეს, ახალი მძლავრი საწარმოო აღმავლობა გამოიწვია. 20 თებერვალს შახტში 933 ტონა ქვანახშირი ამოიღეს და სადღეღამისო გეგმა 130 პროცენტით შეასრულეს.

სსრ კავშირის ორდენებისა და მედლების გადაცემა

20 თებერვალს სსრ კავშირის უმაღლესი საბჭოს პრეზიდიუმის თავმჯდომარემ ამხ. მ. ი. კალინინმა პრეზიდიუმის მთელი რიგი წევრების თანდასწრებით ორდენები და მედლები გადასცა უზბეკეთის სსრ სოფლის მეურნეობის მოწინავეთა ჯგუფს, რომელნიც დაჯილდოებული არიან სოფლის მეურნეობაში მიღწეული დიდი წარმატებებისათვის და განსაკუთრებით ბამბის დარგში გეგმების გადამეტებით შესრულებისათვის.

დაჯილდოებულთა შორის არიან უზბეკეთის რესპუბლიკის წარჩინებული ადამიანები ამხ. ჯუმა აბდულაევი, ჯალილ აზიზოვი, ჯაფარ ახმედოვი, იულდაშ ახუნბაბაევი და რესპუბლიკის სოფლის მეურნეობის ბევრი სხვა გამოჩენილი მუშაკი.

სიტყვა წარმოსთქვა უზბეკეთის სსრ უმაღლესი საბჭოს პრეზიდიუმის თავმჯდომარემ ამხ. იულდაშ ახუნბაბაევმა.

შემდეგ ორდენები გადაეცა მწერალთა და პოეტთა ჯგუფს, რომელნიც დაჯილდოებულნი არიან დიდი წარმატებებისა და მიღწევებისათვის საბჭოთა მხატვრული ლიტერატურის განვითარების საქმეში.

ორდენებისა და მედლების გადაცემის შემდეგ ამხ. მ. ი. კალინინმა მოკლე სიტყვით მიმართა დაჯილდოებულთ. (საკდესი).

ნიკოპოლის დელეგაცია ჭიათურაში

ჭიათურა, 21 თებერვალი **(ტელეგრაფით ჩვენი საკ. კორ.).** დღეს ჭიათურაში ჩამოვიდა ნიკოპოლის მაღაროელთა დელეგაცია შემდეგი შემადგენლობით: ორჯონიკიძის მაღაროს მმართველი ამხ. ვ. შპიგე, მაღარკომის თავმჯდომარე ამხ. პ. მიკულიეიჩი, რაიკომის ინსტრუქტორი ამხ. პ. პეტი, მაღაროს მოწინავე სტახანოველები — კაშლეცკი, ბობდარენკო, რეშეტილო და მიროშნიჩენკო. დელეგაციაში არიან აგრეთვე გაზ. „დნეპროვსკაია პრავდას“ თანამშრომელი ამხ. ბერენშტეინი, „დნეპროვსკაია ზარიადან“ — ამხ. გერგავენკო და „ბოლშევიკიდან“ — კოლმოიცევი.

26 თებერვლამდე ნიკოპოლელები შეამოწმებენ ჭიათურასა და ნიკოპოლის შორის გასულ წელს დადებულ სოცშეჯიბრების შედეგებს და დადებენ ახალ ხელშეკრულებას.

ნიკოპოლის დელეგაცია უკვე შეუდგა ბაღარეების გაცნობას.

ლ. ლოლაძე

ქვანახშირის ბასეინებისათვის მომსახურების გაწევის ელექტროსაღგურებისა და ელექტროქსელთა მუშაკების, შახტმშენის მუშაკებისა და „გლავუგლემაშის“ ქარხნების მუშაკების დაჯილდოება

სსრ კავშირის უმაღლესი საბჭოს პრეზიდიუმის 17 თებერვლის ბრძანებულებით დონეცის, პოდმოსკოვიეს, კუზნეცკისა და ურალის ბასეინების ქვანახშირის შახტების ელექტროენერგიით შეუფერხებლად მომარაგების საქმეში სანიმუშო მუშაობისათვის დაჯილდოებულია იმ ელექტროსადგურებისა და ელექტროქსელების 67 მუშაკი, რომელნიც მომსახურებას უწევენ ქვანახშირის ბასეინებს. ლენინის ორდენით დაჯილდოებულია 3 კაცი, „შრომის წითელი დროშის“ ორდენით—12 კაცი, „საპატიო ნიშნის“ ორდენით — 18 კაცი, მედლით „შრომითი მამაცობისათვის“ — 17 კაცი, მედლით „შრომითი წარჩინებისათვის“—17 კაცი.

○

სსრ კავშირის უმაღლესი საბჭოს პრეზიდიუმის 17 თებერვლის ბრძანებულებით დონბასში ინდუსტრიული ტიპის ოთხი დიდი მექანიზებული ქვანახშირის შახტის მშენებლობის ერთი წლის განმავლობაში წარმატებით დამთავრებისათვის, შახტებისა, რომელთაგან თვითეულის სადღეღამისო ნაყოფიერება 1.000 ტონა ქვანახშირს შეადგენს აგრეთვე სხვა შახტების მშენებლობაზე მუშაობის სტახანოვური ნიმუშებისათვის დაჯილდოებულია შახტმშენის 86 მუშაკი. ლენინის ორდენით დაჯილდოებულია 2 კაცი, „შრომის წითელი დროშის“ ორდენით—6 კაცი, „საპატიო ნიშნის“ ორდენით—5 კაცი, მედლით „შრომითი მამაცობისათვის“ — 19 კაცი, მედლით „შრომითი წარჩინებისათვის“—54 კაცი.

○

სსრ კავშირის უმაღლესი საბჭოს პრეზიდიუმის 17 თებერვლის ბრძანებულებით ქვანახშირის მრეწველობის მანქანებისა და მოწყობილობის გამოშვების 1938 წლის გეგმის შესრულებისათვის და ცალკეულ უბნებზე მუშაობის სტახანოვური ნიშუშებისათვის დაჯილდოებულია „გლავუგლემაშის“ ქარხნების 48 მუშაკი. ლენინის ორდენით დაჯილდოებულია 2 კაცი, „შრომის წითელი დროშის“ ორდენით—5 კაცი, „საპატიო ნიშნის“ ორდენით—9 კაცი, მედლით „შრომითი მამაცობისათვის“—12 კაცი, მედლით „შრომითი წარჩინებისათვის“ — 20 კაცი. (საკდესი).

„საკ. კ. პ. (ბ) ისტორიის მოკლე კურსის“ გამოშვებასთან დაკავშირებით პარტიული პროპაგანდის დაყენების შესახებ“ საკ. კ. პ. (ბ) ცენტრალური კომიტეტის დადგენილების საშუალო ორგანიზაციებში პროპაგანდის მოწყობის შესახებ

საკ. ალკკ ცენტრალური კომიტეტის დადგენილება

„საკ. კ. პ. (ბ) ისტორიის მოკლე კურსის“ გამოქვეყნება უდიდესი მოვლენა იყო ბოლშევიკური პარტიისა და ლენინურ-სტალინური კომკავშირის იდეურ ცხოვრებაში, მთელი საბჭოთა ხალხის იდეურ-პოლიტიკურ ცხოვრებაში.

„საკ. კ. პ. (ბ) ისტორიის მოკლე კურსი“, რომელიც შექმნილია ამხანაგ სტალინის უშუალო მონაწილეობით, ბოლშევიზმის მძლავრ იდეურ იარაღს წარმოადგენს.

„საკ. კ. პ. (ბ) ისტორიის შესწავლა გვამდიდრებს სოციალიზმისათვის ჩვენი ქვეყნის მუშებისა და გლეხების მიერ წარმოებული ბრძოლის გამოცდილებით.

საკ. კ. პ. (ბ) ისტორიის შესწავლა, მარქსიზმ-ლენინიზმის ყველა მტერთან, მშრომელთა ყველა მტერთან ჩვენი პარტიის ბრძოლის ისტორიის შესწავლა გვეხმარება **ბოლშევიზმის დაუფლებაში,** გვიმაღლებს პოლიტიკურ სიფხიზლეს.

ბოლშევიკური პარტიის გმირული ისტორიის შესწავლა გვაიარაღებს საზოგადოებრივი განვითარებისა და პოლიტიკური ბრძოლის კანონების ცოდნით, რევოლუციის მამოძრავებელი ძალების ცოდნით.

საკ. კ. პ. (ბ) ისტორიის შესწავლა განგვიმტკიცებს ლენინ - სტალინის პარტიის დიადი საქმის საბოლოო გამარჯვების რწმენას, მთელ მსოფლიოში კომუნიზმის გამარჯვების რწმენას“. („საკ. კ. პ. (ბ) ისტორიის მოკლე კურსი“).

„საკ. კ. პ. (ბ) ისტორიის მოკლე კურსს“ — მარქსიზმ-ლენინიზმის ძირითადი ცოდნის ამ ენციკლოპედიას — განსაკუთრებული მნიშვნელობა აქვს კომკავშირისათვის.

საკ. ალკკ არის ბოლშევიკური პარტიის მებრძოლი თანაშემწე, მისი რეზერვი. კომკავშირის ამოცანაა დაეხმაროს პარტიას ახალგაზრდობის კომუნისტურად აღზრდაში. გადაჭრა ამ მთავარი ამოცანისა, რომელზედაც არაერთხელ მიუთითებდნენ კომკავშირს პარტიის ბელადები ლენინი და სტალინი, წარმოუდგენელია ისე, თუ კომკავშირმა ბეჯითის მარქსისტულ-ლენინურ სწავლებასთან არ შეათავსა პრაქტიკული მუშაობა.

საკ. კ. პ. (ბ) ცენტრალური კომიტეტის დადგენილება „საკ. კ. პ. (ბ) ისტორიის მოკლე კურსის“ გამოშვებასთან დაკავშირებით პარტიული პროპაგანდის დაყენების შესახებ“, რაც ახალ ხანას მოასწავებს პარტიის იდეურ ცხოვრებაში, პარტიული პროპაგანდის ორგანიზაციის საბრძოლო პროგრამას წარმოადგენს კომკავშირშიც.

საკ. კ. პ. (ბ) ცენტრალური კომიტეტის მიერ ამ დადგენილებაში გამოშკარავებული ნაკლოვანებანი გასწორებულია საკ. ალკკ ორგანიზაციებშიც.

კომკავშირში მარქსიზმ-ლენინიზმის პროპაგანდის ძირითადი ნაკლი იმაში მდგომარეობს, რომ ორგანიზაციებში უაღრესი წრე იქმნებოდა. წრეები პროპაგანდის ძირითად ფორმას წარმოადგენდნენ. მარქსიზმ-ლენინიზმის დაუფლების მთავარი მეთოდი — დამოუკიდებელი სწავლება — დავიწუყებული იყო. წრეებში ყველა კომკავშირელის „სსრ პროცენტით“ ჩაბმისათვის გამოდევნების დროს მაედველობიდან ეპარებოდათ წრეების მთავარი — მარქსიზმ-ლენინიზმის პროპაგანდის ხარისხი; მხედველობიდან ეპარებოდათ უმნიშვნელოვანესი ამოცანა — მარქსისტულ-ლენინური სწავლების ორგანიზაცია, ხელმძღვანელი კომკავშირული კადრების იდეური შეიარაღება. წრეების სიმრავლე იმას იწვევდა, რომ კომკავშირში პროპაგანდისტთა კადრები თეორიულად მოუმზადებელი ადამიანებით, ხოლო ზოგჯერ აგრეთვე პოლიტიკურად შეუმოწმებელი ადამიანებით ივსებოდა.

ამავე დროს კომკავშირის ხელმძღვანელ ორგანოებში მარქსიზმ-ლენინიზმის პროპაგანდის ორგანიზაციისა და ხელმძღვანელობის აპარატი ფაქტიურად ლიკვიდირებული იყო.

კომკავშირის ხელმძღვანელი აქტივის მნიშვნელოვან ნაწილში გავრცელებული იყო რევოლუციური თეორიის შესწავლის მავნე და არასწორი უგულვებელყოფა. კერძოდ ეს გამოხატულებას ჰპოვებდა იმაში, რომ ბევრ ტექნიკურ უმაღლეს სასწავლებელში მარქსისტულ-ლენინური მეცნიერებათა შესწავლა მეორეხარისხოვან საქმედ მიიჩნდათ; კომკავშირის ხელმძღვანელ მუშაკთა ნაწილი შესაძლებლად სცნობდა ორგანიზაციისათვის ხელმძღვანელობის გაწევას საკუთარ გამოცდილებაზე დაყრდნობით. ამასთან არ ესმოდათ, რომ ეს გამოცდილება, ჯერ ერთი, ზშირად მეტად უმნიშვნელოა, ხოლო მეორე, იგი ბრმა ხდება, თუ მას არ აშუქებს რევოლუციური თეორია.

ყველა ამ ნაკლს აძლიერებდა ის, რომ ხალხის მტრები, რომელნიც მოქმედებდნენ საკ. ალკკ ცენტრალურ კომიტეტში და ზოგიერთ ადგილობრივ კომკავშირულ ორგანიზაციაში, ცდილობდნენ ხელი შეეწყოთ ჩვენი კადრების თეორიული ჩამორჩენილობისათვის, ძირი გამოეთხარათ ახალგაზრდობის კომუნისტური აღზრდისათვის. ამ საშუალებით მტრები იმას აბერხებდნენ, რომ თავიანთ ბადეში აბამდნენ ზოგიერთ კადრებს, მათ შორის კომკავშირულ კადრებსაც, სწორედ ამ კადრების თეორიული და პოლიტიკური ჩამორჩენილობის გამო.

საკ. კ. პ. (ბ) ცენტრალური კომიტეტის ისტორიული დადგენილება აღნიშნავს, რომ „საკ. კ. პ. (ბ) ისტორიის მოკლე კურსი“, პირველ რიგში, მიმართულია პარტიული, კომკავშირული, სამეურნეო და სხვა მუშაკების ხელმძღვანელი კადრებისადმი, მთელი ჩვენი პარტიული და არაპარტიული ინტელიგენციისადმი, როგორც ქალაქად, ისე სოფლად“. ეს პირველ რიგში ხელმძღვანელ კომკავშირულ კადრებს ავალებს ხელი მოჰკიდონ თავიანთი თეორიული და პოლიტიკური ჩამორჩენილობის ლიკვიდაციას. მაგრამ კომკავშირის ბევრმა ხელმძღვანელმა მუშაკმა არასამეორად მომზადებული ამხანაგების მნიშვნელოვანი ნაწილი, მიზანშეწონილია კურსის შესწავლა შემოკლებული მოცულობით პარტიის ისტორიის სამი ძირითადი ეტაპის მიხედვით: 1) ბრძოლა ბოლშევიკური პარტიის შექმნისათვის (I-IV თავები), 2) ბოლშევიკების პარტია პროლეტარიატის დიქტატურისათვის ბრძოლაში (V-VII თავები), 3) ბოლშევიკების პარტია ხელისუფლების სათავეში (VIII-XII თავები).

საშუალო რგოლისათვის, რომელიც შედარებით უფრო მომზადებული ამხანაგებისაგან შესდგება და რომელიც ჩვენი კადრების ყველაზე უფრო მრავალრიცხოვან რგოლს წარმოადგენს, საკ. კ. პ. (ბ) ცენტრალური კომიტეტი რეკომენდაციას იძლევა შესწავლილ იქნას „საკ. კ. პ. (ბ) ისტორიის კურსი“ მთლიანად, 12 თავის მიხედვით, რაც საც ის შეიცავს.

უმაღლესი რგოლისათვის, ე. ი. ყველაზე უფრო მომზადებული ამხანაგებისათვის, მიზანშეწონილია შესწავლილ იქნას „საკ. კ. პ. (ბ) ისტორიის მოკლე კურსი“ თვითეული თავის ქვეგანყოფილებათა მიხედვით. მარქს-ენგელს-ლენინ-სტალინის სათანადო ნაშრომებთა პირველწყაროებით შესწავლასთან ერთად“.

4. შემცირდეს წრეების რაოდენობა კომკავშირში. წრეები შეიქმნას მხოლოდ მაშინ, როდესაც მოიპოვება კვალიფიციური პროპაგანდისტული კადრები, წრეების იმ სამი ტიპის შესაბამისად, რომლებიც დაწესებულია საკ. კ. პ. (ბ) ცენტრალური კომიტეტის დადგენილებით. წრეების დაკომპლექტებისას მხედველობაში იქნას მიღებული წრის მონაწილეთა საერთოსაგანმანათლებლო და პოლიტიკური დონე. წრეების მუშაობა აგებულ უნდა იქნას ცოცხალი საუბრისა და ამხანაგური დისკუსიის საფუძველზე.

5. რჩევა მიეცეთ კომკავშირულ ორგანიზაციებს საკ. კ. პ. (ბ) ისტორიის შემსწავლელთა დასახმარებლად ჩაატარონ ლექციები, მოხსენებანი, კონსულტაციები პარტიის ისტორიის კურსის, მარქსიზმ-ლენინიზმის ცალკეულ ნაწარმოებთა და პრობლემათა მიხედვით. პრაქტიკაში შემოიღონ აგრეთვე ლექციები სსრ კავშირის საერთაშორისო და სამინაო პოლიტიკის, ჩვენი სამშობლოს ისტორიისა და სხვა საკითხებზე. რჩევა მიეცეთ კომკავშირულ ორგანიზაციებს ჩაატარონ თეორიული კონფერენციები, რეფერატებისა და მოხსენებათა განხილვა. თეორიულ კონფერენციებს უნდა ჰქონდეთ ამხანაგური დისკუსიის, წამოყენებული საკითხების ცოცხალი და აქტიური განხილვის ხასიათი.

6. კომკავშირის საქალაქო კომიტეტებთან, საოლქო კომიტეტებთან, სამხარეო კომიტეტებთან და ნაციონალური რესპუბლიკათა ცენტრალურ კომიტეტებთან, მაღალკვალიფიციურ პროპაგანდისტთა არსებული რაოდენობის შესაბამისად, შეიქმნას ლექტორთა ჯგუფები. საქალაქო კომიტეტებთან, მსხვილ საქალაქო რაიკომებთან შეიქმნას კონსულტანტთა ჯგუფები საუკეთესო პროპაგანდისტებისაგან, ამასთან უზრუნველყოფილ იქნას მუდმივი კონსულტაცია უდიდეს საწარმოებში, დაწესებულებებში, უმაღლეს სასწავლებლებში. დაევალოთ კომკავშირის კომიტეტებს ლექტორთა, პროპაგანდისტთა და კონსულტანტთა კადრები დასამტკიცებლად წარუდგინონ სათანადო პარტიულ კომიტეტებს.

7. მიზანშეუწონლად ჩაითვალოს პროპაგანდისტთა დამოუკიდებელი სემინარების არსებობა კომკავშირულ კომიტეტებთან და ეთხოვოს საკ. კ. პ. (ბ) ცენტრალურ კომიტეტს მისცეს მითითება იმის შესახებ, რომ მთელი ეს მუშაობა მოეწყოს სემინარებში საკ. კ. პ. (ბ) რაიკომებთან, საქალაქო კომიტეტებთან, ოლქკომებთან და სამხარეო კომიტეტებთან.

8. ეთხოვოს საკ. კ. პ. (ბ) ცენტრალურ კომიტეტს კომკავშირში მომუშავე პროპაგანდისტთა და სა გაზეთო მუშაკთა მომზადება და გადამზადება მოეწყოს პროპაგანდისტთა და საგაზეთო მუშაკთა პარტიულ წლიურ კურსებთან შემდეგ ცენტრებში: მოსკოვში, ლენინგრადში, კიევში, მინსკში, როსტოვში, თბილისში, ბაქოში, ტაშკენტში, ალმა-ატაში, ნოვოსიბირსკში.

9. დაევალოს კომკავშირის ოლქკომებს, სამხარეო კომიტეტებსა და რესპუბლიკათა ცენტრალურ კომიტეტებს ერთი თვის ვადაში გაგზავნონ სასოფლო რაიკომებში მუდმივ სამუშაოდ კვალიფიციური პროპაგანდისტული კადრები ქალაქის საუკეთესო პროპაგანდისტთა რიცხვიდან

10. არასწორად ჩაითვალოს, რომ კომკავშირის ხელმძღვანელი კომიტეტები თავს არიდებენ იდეურ-პოლიტიკური მუშაობის ხელმძღვანელობას უმაღლეს სასწავლებლებში, არ ებრძვიან სოციალურ-ეკონომიურ დისციპლინათა შესწავლის შეუფასებლობას.

განემარტოს უმაღლეს სასწავლებლების ყველა კომკავშირულ ორგანიზაციას, რომ მარქსიზმ-ლენინიზმის ღრმად შესწავლისათვის პრძოლა აუცილებელ პირობას წარმოადგენს საბჭოთა ინტელიგენციის სრულფასოვანი კადრების მოსამზადებლად. წინადადება მიეცეთ კომკავშირის ყველა საქალაქო კომიტეტებს, ოლქკომებს, სამხარეო კომიტეტებს, რესპუბლიკათა ცენტრალურ კომიტეტებს გადაჭრით შესცვალონ ხელმძღვანელობა სტუდენტებს შორის წარმოებული იდეურ-პოლიტიკური მუშაობისადმი, დაუზოგავად ამხილონ და აღკვეთონ ინტელიგენციისადმი ხულიგნური დამოკიდებულებისა და აბუჩად აგდების ყოველგვარი ცდა.

11. მარქსიზმ-ლენინიზმის ღრმად შეთვისება მოითხოვს მაღალ მომზადებას საერთო განათლების ბრიგ, ზოგადი ისტორიისა და სსრ კავშირის ხალხთა ისტორიის ცოდნას.

ცოდნა, რომელსაც მოსწავლენი საშუალო სკოლაში იძენენ, უნდა წარმოადგენდეს მტკიცე საფუძველს იმისათვის, რომ ისინი შემდეგში დაეუფლონ მარქსისტულ-ლენინურ მეცნიერებას.

წინადადება მიეცეთ საშუალო სკოლების კომკავშირულ ორგანიზაციებს მეტი ყურადღება მიაქციონ მოსწავლეთა მიერ ისტორიულ მეცნიერებათა შესწავლას. შემოიღონ ლექციები და მოხსენებანი ისტორიულ თემებზე, ცალკეული ისტორიული მოთხრობების, რომანების განხილვა, საღამოების მოწყობა, საუბრები ბოლშევიკური პარტიის გმირული ისტორიის, მისი გამოჩენილი მოღვაწეების შესახებ.

12. მოზარდი თაობის კომუნისტურად აღზრდის საპატიო ამოცანის შესრულებაში გადამწყვეტი როლი ეკუთვნის მასწავლებლებს, რომელიც საბჭოთა ინტელიგენციის ერთ-ერთ ყველაზე მრავალრიცხოვან რაზმს წარმოადგენს.

წინადადება მიეცეთ კომკავშირულ ორგანიზაციებს ყოველგვარი დახმარება გაუწიონ მასწავლებლებს მათი იდეურ-პოლიტიკური დონის ამაღლებაში, შემოიღონ მათთვის სპეციალური ლექციები და საუბრები პარტიის ისტორიისა და მიმდინარე პოლიტიკის საკითხებზე, ყოველდღიური დახმარება აღმოუჩინონ საკ. კ. პ. (ბ) ისტორიის დამოუკიდებლად შესწავლაში, უფრო თამამად ჩაებან ისინი აქტიურ კომკავშირულ მუშაობაში.

13. იქნას მიღებული ზომები, რომლებსაც საკმაო პოლიტიკური და საერთო-საგანმანათლებლო ცოდნა არა აქვთ და რომლებიც მომზადებული არ არიან საკ. კ. პ. (ბ) ისტორიის შესასწავლად, მოეწყოს პოლიტსქოლნის შესწავლა როგორც წრეებში, ისე დამოუკიდებლად.

ამხანაგთა ამ ჯგუფისათვის მოეწყოს შესწავლა სსრ კავშირის კონსტიტუციისა და წიგნებისა—„ჩვენი სამშობლო“, „სსრ კავშირი და კაპიტალიზმის ქვეყნები“, მოხსენებების, საუბრების ჩატარება საერთაშორისო და სამინაო პოლიტიკის საკითხებზე.

14. ყოველგვარი დახმარება გაეწიოთ ბიბლიოთეკებსა და ქოხ-სამკითხველოებს ლიტერატურით დაკომპლექტებაში. ქვალიფიციურ მუშაკთა შერჩევასა და წიგნზე ახალგაზრდობის მუშაობისათვის საჭირო პირობების შექმნაში. ფართო პროპაგანდა გაეწიოს ბიბლიოთეკებსა და სამკითხველოებში გაზეთებსა და ჟურნალებში გამოქვეყნებულ თეორიულ სტატიებს, პასუხებს კითხვებზე და სხვა მასალებს, რომლებიც საკ. კ. პ. (ბ) ისტორიის შესწავლას ეხმარებიან.

15. ლიკვიდირებულ იქნას კომკავშირული პრესის, როგორც მარქსიზმ-ლენინიზმის პროპაგანდის უმნიშვნელოვანესი საშუალების, მნიშვნელობის შეუფასებლობა. ამ შეუფასებლობამ სერიოზული ზიანი მიაყენა ხელმძღვანელი კადრების იდეური აღზრდის საქმეს.

კომკავშირული პრესის უმნიშვნელოვანეს ამოცანად ჩაითვალოს დახმარების გაწევა „საკ. კ. პ. (ბ) ისტორიის მოკლე კურსის“ შემსწავლელთათვის. საკ. კ. პ. (ბ) ცენტრალური კომიტეტის დადგენილების შესაბამისად, დაევალოს გაზეთ „კომსომოლსკაია პრავდის“ რედაქციას, აგრეთვე რესპუბლიკური, სამხარეო და საოლქო კომკავშირული გაზეთების რედაქციებს სისტემატურად მოათავსონ სტატიები მარქსიზმ-ლენინიზმის საკითხებზე, კონსულტაციები, საუკეთესო პროპაგანდისტთა ლექციები, პასუხი მკითხველთა შეკითხვებზე, გაუგებარი სიტყვების ახსნა, და მიიზიდონ ამისათვის თეორიულად მომზადებული, პოლიტიკურად შემოწმებული კადრები. ფართოდ გააშუქონ პარტიის ისტორიის დამოუკიდებლად შესწავლის დადებითი გამოცდილება, უჩვენონ საუკეთესო წრეების, სემინარების, კონსულტაციების მუშაობა.

წინადადება მიეცეთ რესპუბლიკურ, სამხარეო და საოლქო კომკავშირულ გაზეთებს გადაბეჭდონ საუკეთესო თეორიული სტატიები „პრავდიდან“, „კომსომოლსკაია პრავდიდან“, „კრასნაია ზვეზდიდან“.

16. რჩევა მიეცეს კომკავშირის საქალაქო კომიტეტებს, საოკრუგო კომიტეტებს, საოლქო კომიტეტებს, სამხარეო კომიტეტებსა და ნაციონალური რესპუბლიკათა ცენტრალურ კომიტეტებს შემოიღონ პროპაგანდისტთა და კომკავშირული პრესის მუშაკთა პერიოდულად მოწვევა პროპაგანდის ძირითადი საკითხების განსახილველად და გამოცდილების გასაზიარებლად.

17. გარდაიქმნას საკ. ალკკ ცენტრალური კომიტეტის გამომცემლობა „მოლოდაია გვარდიას“ და ნაციონალური რესპუბლიკების ალკკ ცენტრალური კომიტეტების გამომცემლობათა მუშაობა, გადიდდეს პროპაგანდისტული და მასობრივ-პოლიტიკური ლიტერატურის გამოშვება პარტიის ისტორიის შემსწავლელი პროპაგანდისტებისა და კომკავშირული აქტივის დასახმარებლად.

18. საკ. ალკკ ცენტრალური კომიტეტის ჟურნალების — „იუნი კომუნისტის“ და „კომსომოლსკი პროპაგანდისტი აგიტატორის“ ბაზაზე შეიქმნას საკ. ალკკ ცენტრალური კომიტეტის ახალი საზოგადოებრივ-პოლიტიკური და პოპულარულ-თეორიული ჟურნალი ხელმძღვანელი კომკავშირული აქტივის, ახალგაზრდა ინტელიგენციის, პროპაგანდისტებისა და აგიტატორების დასახმარებლად. ჟურნალის ძირითად მიზანს უნდა წარმოადგენდეს კონსულტაცია მარქსიზმ - ლენინიზმის საკითხებზე.

19. დაევალოს ჟურნალების — „ინტერნაციონალ მოლოდეჟისა“ და „სოვეტსკოე სტუდენჩესტვოს“ რედაქციებს სისტემატურად მოათავსონ მიმართვა ბოლშევიკური პარტიის ისტორიის შესწავლელთათვის. საკ. კ. პ. (ბ) ისტორიის მოკლე კურსის“ შემსწავლელთათვის. საკ. კ. პ. (ბ) ცენტრალური კომიტეტის დადგენილების შესაბამისად, დაევალოს გაზეთ „კომსომოლსკაია პრავდის“ რედაქციას, აგრეთვე რესპუბლიკური, სამხარეო და საოლქო კომკავშირული გაზეთების რედაქციებს სისტემატურად მოათავსონ სტატიები მარქსიზმ-ლენინიზმის საკითხებზე, კონსულტაციები, საუკეთესო პროპაგანდისტთა ლექციები, პასუხი მკითხველთა შეკითხვებზე, გაუგებარი სიტყვების ახსნა, და მიიზიდონ ამისათვის თეორიულად მომზადებული, პოლიტიკურად შემოწმებული კადრები. ფართოდ გააშუქონ პარტიის ისტორიის დამოუკიდებლად შესწავლის დადებითი გამოცდილება, უჩვენონ საუკეთესო წრეების, სემინარების, კონსულტაციების მუშაობა.

წინადადება მიეცეთ რესპუბლიკურ, სამხარეო და საოლქო კომკავშირულ გაზეთებს გადაბეჭდონ საუკეთესო თეორიული სტატიები „პრავდიდან“, „კომსომოლსკაია პრავდიდან“, „კრასნაია ზვეზდიდან“.

16. რჩევა მიეცეს კომკავშირის საქალაქო კომიტეტებს, საოკრუგო კომიტეტებს, საოლქო კომიტეტებს, სამხარეო კომიტეტებსა და ნაციონალური რესპუბლიკათა ცენტრალურ კომიტეტებს შემოიღონ პროპაგანდისტთა და კომკავშირული პრესის მუშაკთა პერიოდულად მოწვევა პროპაგანდის ძირითადი საკითხების განსახილველად და გამოცდილების გასაზიარებლად.

17. გარდაიქმნას საკ. ალკკ ცენტრალური კომიტეტის გამომცემლობა „მოლოდაია გვარდიას“ და ნაციონალური რესპუბლიკების ალკკ ცენტრალური კომიტეტების გამომცემლობათა მუშაობა, გადიდდეს პროპაგანდისტული და მასობრივ-პოლიტიკური ლიტერატურის გამოშვება პარტიის ისტორიის შემსწავლელი პროპაგანდისტებისა და კომკავშირული აქტივის დასახმარებლად.

18. საკ. ალკკ ცენტრალური კომიტეტის ჟურნალების — „იუნი კომუნისტის“ და „კომსომოლსკი პროპაგანდისტი აგიტატორის“ ბაზაზე შეიქმნას საკ. ალკკ ცენტრალური კომიტეტის ახალი საზოგადოებრივ-პოლიტიკური და პოპულარულ-თეორიული ჟურნალი ხელმძღვანელი კომკავშირული აქტივის, ახალგაზრდა ინტელიგენციის, პროპაგანდისტებისა და აგიტატორების დასახმარებლად. ჟურნალის ძირითად მიზანს უნდა წარმოადგენდეს კონსულტაცია მარქსიზმ - ლენინიზმის საკითხებზე.

19. დაევალოს ჟურნალების — „ინტერნაციონალ მოლოდეჟისა“ და „სოვეტსკოე სტუდენჩესტვოს“ რედაქციებს სისტემატურად მოათავსონ მიმართვა ბოლშევიკური პარტიის ისტორიის შესწავლელთათვის. საკ

ეროვნული ბიბლიოთეკა

პარტიული ცხოვრება

პარჯიული კონფერენციები ერთსულოვნად იწონებენ თეზისებს

საქ. კ. პ. (ბ) თბილისის ორგანიზაციის კიროვის რაიონის V კონფერენცია

20 თებერვალს, საღამოს 7 საათზე, ვოროშილოვის სახელობის კლუბში გაიხსნა საქ. კ. პ. (ბ) თბილისის ორგანიზაციის კიროვის რაიონის V კონფერენცია.

კონფერენციამ საქმიან პრეზიდიუმში აირჩია ამხანაგები: **კ. ჩარკვიანი, კ. შეროზია, ვ. ბაქრაძე, მ. ჯაში, ს. იშხანოვი, ი. ტიულენევი, ი. კოშლამაზაშვილი, ე. ჩერქეზია, ვ. ლელინი, ი. ძებისაშვილი** და სხვ.

კონფერენცია ხანგრძლივი მქუხარე ტაშით და ოვაციებით აირჩევს სპატიო პრეზიდიუმში სოციალიზმის მსოფლიო-ისტორიულ გამარჯვებათა გენიალურ ორგანიზატორს, ბოლხთა ბელადს დიდ **სტალინს.** სპატიო პრეზიდიუმში მქუხარე ტაშით არჩეულ იქნენ აგრეთვე ამხანაგები: **ვ. მოლოტოვი, კ. ვოროშილოვი, ლ. კაგანოვიჩი, მ. კალინინი, ა. მიქოიანი, ა. ანდრეევი, ა. ჟდანოვი, ნ. ეჟოვი, ნ. ხრუშჩოვი, ლ. ბერია, გ. დიმიტროვი, ე. ტელმანი და ხოზე დიასი.**

კონფერენციის დღის წესრიგის პირველ საკითხზე — ამხ. ვ. მოლოტოვის თეზისებზე საქ. კ. პ. (ბ) XVIII ყრილობისათვის — სსრ კავშირის სახალხო მეურნეობის განვითარების მესამე ხუთწლიანი გეგმის შესახებ, მოხსენება გააკეთა საქ. კ. პ. (ბ) თბილისის ორგანიზაციის კიროვის რაიკომის მდივანმა ამხ. ე. ჩერქეზიამ.

ამხ. ჩერქეზიას მოხსენების ირგვლივ გამართულ კამათში გამოვიდნენ ამხანაგები: ბერიძე (სარეწაო საბჭო), გუგუნაძე (სახბანკის ქალაქის განყოფილება), ივნატიევი (არმია), იუზბოვიჩი (კამოს სახ. დაზგათმშენებელი ქარხანა), შახგულოვი („მკერავი" № 6), ძებისაშვილი და სხვ.

მოკამათენი, იწონებდნენ რა ამხ. ჟდანოვის თეზისებს, აყენებდნენ საქმიან წინადადებებს საქ. კ. პ. (ბ) წესდებაში ცვლილებათა და დამატებათა შეტანის შესახებ. იმისათვის, რომ არ გაჭიანურდეს პარტიული შემსვლელის საბუთების გაფორმება და მისი პარტიაში მიღების დამტკიცება, ამხ. ბერიძეს შეაქვს წინადადება წესდებით დაწესებულ იქნას საბუთების გაფორმებისა და მიღების დამტკიცების ვადა. ამხ. გუგუნაძეს შეაქვს წინადადება, რომ სასწავლებლებისა და სავაჭრო ორგანოების პარტორგანიზაციას მიეცეთ კონტროლის უფლება და სხვ.

ამხ. ლელინის მოხსენების გარშემო გამართული კამათის დამთავრების შემდეგ კონფერენციამ მოისმინა და დაამტკიცა სამანდატო კომისიის მოხსენება. შემდეგ კონფერენცია შეუდგა საქ. კ. პ. (ბ) XII ყრილობაზე დელეგატებად გასაგზავნი ამხანაგების კანდიდატურების დასახელებასა და განხილვას.

დღეს 4-დან 6 საათამდე იწარმოებს ფარული კენჭისყრა. 10 საათზე გამოცხადდება ფარული კენჭისყრის შედეგები და მიღებულ იქნება რეზოლუცია.

სოხუმის საქალაქო პარჯიული კონფერენცია

(სოხუმი, ტელეგრაფით საქ. კორესპონდენტისაგან)

ამ დღეებში ჩატარდა სოხუმის საქალაქო პარტიული კონფერენცია, რომლის მუშაობაში მონაწილეობა მიიღო 123 დელეგატმა. კონფერენციამ მხურვალე ოვაციებით საპატიო პრეზიდიუმში აირჩია საქ. კ. პ. (ბ) ცენტრალური კომიტეტის პოლიტბიუროს ამხანაგ **სტალინის** მეთაურობით, აგრეთვე ამხანაგები ბერია, დიმიტროვი, ტელმანი, ხოზე დიასი და ჩარკვიანი.

პირველ საკითხად მოსმენილ იქნა საქ. კ. პ. (ბ) აფხაზეთის საოლქო და სოხუმის საქალაქო კომიტეტების მდივნის ამხ. კ. ბეჭვაიას მოხსენება ამხანაგ მოლოტოვის მოხსენების თეზისების შესახებ. თეზისების განხილვა ჩატარდა მეტად ცოცხლად და საქმიანად. მოხსენების გარშემო კამათში გამოვიდა 20 ამხანაგი, მათ შორის: დარახველიძე, ცეკვავა, კალანდია, ნარსია, გინჩენკო, დუბოვი, სტაცენკო, ჭკადუა, ხვიჩია და სხვ.

მოკამათეებმა შემოიტანეს მრავალი დიდად საყურადღებო წინადადება, როგორიცაა, მაგალითად, სოხუმში სტუდენტთა ქალაქის გაშენება, თეატრის ახალი შენობის აგება, საბინაო მშენებლობის გაფართოება, ახალი წყალსადენის მოყვანა, ახალი საკონსერვო ქარხნის აგება, სამკურნალო ქალაქის გაშენება, ნავსადგურის რეკონსტრუქცია და სხვ. ყველა ეს საკითხები კონფერენციამ შეიტანა თავის რეზოლუციაში, რომელშიაც მოწონებულია ამხანაგ მოლოტოვის მოხსენების თეზისები.

ამხანაგ ჟდანოვის მოხსენების თეზისებზე კონფერენციამ მოისმინა ამხ. ალ. გუგუჩიას მოხსენება. კამათში გამოვიდა 9 დელეგატი, მათ შორის: ფილიპოვა, ანთია, ბეჟანოვი, მაკაროვი, სემენიუკი და სხვ.

კონფერენციამ, განიხილა რა ჟდანოვის მოხსენების თეზისები, ერთსულოვნად მოიწონა იგი.

ამის შემდეგ დაიწყო საქ. კ. პ. (ბ) მე-12 ყრილობის დელეგატების არჩევნები. კონფერენციამ ყრილობის პირველ დელეგატად ერთხმად აირჩია ამხანაგი სტალინი, აგრეთვე ბერია, ჩარკვიანი და ბაქრაძე. ყრილობის დელეგატებად არჩეული არიან ბეჭვაია, ჭიჭინაძე, დელბა, გიორგაძე, კუკუტარია, გუგუჩია, ბეჟანოვი, გრინჩენკო და კრივონოსევა, სათანბირო ხმით არჩეულია ორი დელეგატი: გოგია და ზაკიანი.

კონფერენციამ მქუხარე ტაშით მიიღო მისალმების დეპეშა ამხანაგ სტალინისადმი. მისალმებები გაეგზავნათ აგრეთვე ამხანაგ ლ. ბერიას და კ. ჩარკვიანს.

ზ. მერკვილაძე

გორის რაიონის პარჯკონფერენცია

(საკუთარი კორესპონდენტისაგან)

გორის რაიონულ მეცხრე პარტიულ კონფერენციაზე, რომელიც 19 თებერვალს ჩატარდა, გამოცხადდა 94 დელეგატი.

საქმიანი პრეზიდიუმის არჩევის შემდეგ სპატიო პრეზიდიუმში მქუხარე ოვაციით არჩეულ იქნა პოლიტბიუროს მთელი შემადგენლობა დიდი **სტალინის** მეთაურობით, აგრეთვე არჩეულ იქნენ ამხანაგები ბერია, დიმიტროვი, ტელმანი, ხოზე დიასი, ჩარკვიანი და ბაქრაძე.

კონფერენციამ მოისმინა პარტორაიკომის მდივნის ამხ. ვ. ლოლაძის მოხსენება ამხანაგ მოლოტოვის მოხსენების თეზისებზე და ამხ. დვიძის მოხსენება ამხანაგ ჟდანოვის მოხსენების თეზისებზე. კამათში მონაწილეობა მიიღო 23 დელეგატმა, რომლებიც კონფერენციას მოუთხრობდნენ იმ უდიდეს აღტყინებაზე, რომლითაც მოკლულია გორის რაიონი XVIII პარტყრილობისათვის მზადების დიად დღეებში.

კონფერენციის დელეგატმა ამხ. ლუდვიგოვმა შეგონიტანა წინადადება, რომ მესამე ხუთწლედში გათვალისწინებულ იქნას ქ. გორში ახალ მშენებლობათა დაწყება იმ ანგარიშით, რომ გორი ჩადგეს საბჭოთა კავშირის მოწინავე ქალაქების რიგებში.

ამხ. ა. მოსიაშვილმა შეგონიტანა წინადადება, რომ მესამე ხუთწლედში გორის 2-წლიანი სამსწავლებლო ინსტიტუტი გადაკეთდეს 4-წლიან პედაგოგიურ ინსტიტუტად.

ამხ. ნადარეიშვილმა აღნიშნა, რომ საჭიროა მესამე ხუთწლედში გამოიცეს თემატიური ჟურნალი განიხილვისა და წინადადებები კონფერენციამ მიიღო. საქ. კ. პ. (ბ) XII ყრილობისათვის ფარული კენჭისყრით არჩეულ იქნა გადამწყვეტი ხმით 6 დელეგატი, მათ შორის ამხ. ვ. ეგნატაშვილი, ვ. ლოლაძე, ს. ბაზანდარაშვილი, კ. აბალაკი, ე. მოციქულაშვილი და სხვა. სათანბირო ხმით კი—2 დელეგატი. მიღებულ რეზოლუციაში კონფერენციამ ერთსულოვნად მოიწონა ამხანაგების ვ. მოლოტოვისა და ა. ჟდანოვის მოხსენებათა თეზისები. კონფერენციამ მისასალმებელი დეპეშები გაუგზავნა ამხანაგ **სტალინს, ბერიას და ჩარკვიანს.**

კონფერენციის მუშაობაში მონაწილეობას დებულობდა საქ. კ. პ. (ბ) ც. კ-ის წარმომადგენელი ამხანაგი ნინო ჩარკვიანი.

ს. ყურაშვილი

გურჯაანის რაიონის ბოღშევიკთა წინადადებები

გურჯაანის რკინიგზის კლუბის დარბაზში დელეგატებით გაივსო. საქ. კ. პ. (ბ) გურჯაანის IX რაიონული კონფერენცია გახსნა პარტრაიკომის მდივანმა ამხ. გ. დარაშვილმა.

კონფერენციის ხელმძღვანელი ორგანოების არჩევის შემდეგ მქუხარე ოვაციით არჩეულ იქნა სპატიო პრეზიდიუმი ხალხთა საყვარელი ბელადის დიდი **სტალინის** მეთაურობით და ამხანაგების **ვ. მოლოტოვის, ლ. კაგანოვიჩის, კ. ვოროშილოვის, მ. კალინინის, ა. ჟდანოვის, ა. ანდრეევის, ნ. ეჟოვის, ნ. ხრუშჩოვის, ლ. ბერიას, გ. დიმიტროვის, ე. ტელმანის, ხოზე დიასის, კ. ჩარკვიანისა** და **ვ. ბაქრაძის** შემადგენლობით.

დღის წესრიგისა და რეგლამენტის დამტკიცების შემდეგ კონფერენციამ მოისმინა ამხ. ვ. ხატიაშვილისა და გ. დარაშვილის მოხსენებები — სსრ კავშირის სახალხო მეურნეობის განვითარების მესამე ხუთწლიანი გეგმის შესახებ ამხ. ვ. მოლოტოვისა და საკ. კ. პ. (ბ) წესდებაში ცვლილებათა შესახებ ამხ. ა. ჟდანოვის მოხსენებათა თეზისებზე.

მოხსენებების ირგვლივ კამათში მონაწილეობა მიიღო 19 დელეგატმა, მათ შორის ამხ. გ. ცხვედაძემ, პ. ცინცაძემ, ვ. გოგიჩაშვილმა, პ. ფარსადანოვმა, კ. სონღულაშვილმა, კ. მაისურაძემ, გ. ზაზაშვილმა, ა. დავითაშვილმა და სხვ.

კამათში გამოსული ამხანაგები ერთსულოვნად იწონებდნენ ამხანაგების მოლოტოვისა და ჟდანოვის მოხსენებათა თეზისებს და კონფერენციას უამბობდნენ იმაზე, თუ როგორი ენტუზიაზმითა და აღფრთოვანებით მუშაობენ კოლმეურნეები, მტს-ების მუშაკები და რაიონის ყველა მშრომელები, რათა საქ. კ. პ. (ბ) XVIII ყრილობის გახსნას შეხვდნენ სახელოვანი გამარჯვებებით.

საბოლოო სიტყვის მოსმენისა და სამანდატო კომისიის მოხსენების დამტკიცების შემდეგ კონფერენციამ მოხსენებათა გამო მიიღო რეზოლუცია, რომლითაც ერთსულოვნად იწონებს XVIII პარტყრილობისათვის ამხანაგების ვ. მოლოტოვისა და ა. ჟდანოვის მოხსენებათა თეზისებს, მთლიანად და სავსებით უერთდება მათ.

ამხანაგების მოლოტოვისა და ჟდანოვის მოხსენებათა თეზისების პირველადს პარტორგანიზაციებში განხილვის დროს და რაიონულ პარტკონფერენციაზე გამოთქმულ აზრთა საფუძველზე კონფერენციამ მიზანშეწონილად ჩასთვალა ამხ. ჟდანოვის მოხსენების თეზისების ზოგიერთ პუნქტში ცვლილებათა სახით წაყაყენოს შემდეგი წინადადებები:

1. თანამგრძნობთა ჯგუფები, როგორც უკვე დროგადასული ფორმა, გაუქმებულ იქნას.

2. დროულად ჩაითვალოს არაპარტიულ არჩევითს ორგანოებში (საბჭოთა, პროფესიული, კოოპერატიული და სხვ.) პარტიული ჯგუფების გაუქმება, როგორც უკვე დროგადასული ფორმის.

3. პარტიაში შემსვლელს რეკომენდატორმა რეკომენდაცია მისცეს იმ შემთხვევაში, თუ რეკომენდებულთან ერთი წლის ნაცნობობა მაინც აქვს.

4. ამხ. ჟდანოვის მოხსენების თეზისების მე-12 მუხლში, რომელშიაც ლაპარაკია საქალაქო ორგანიზაციათა აქტივების შესახებ, დიდ ცენტრებში საქალაქო და რაიონული პარტიული აქტივების გარდა დაემატოს სასოფლო პარტიული ორგანიზაციების აქტივების მოწვევაც „პარტიისა და მთავრობის უმნიშვნელოვანეს გადაწყვეტილებათა განსახილველად"...

5. საკ. კ. პ. (ბ) წესდების განყოფილებაში „პირველადი პარტიული ორგანიზაციების შესახებ" დაემატოს: მსხვილ წარმოება-დაწესებულებებში, სადაც პარტიის წევრკანდიდატთა რაოდენობა 50 კაცზე მეტს აღწევს, მიეცეთ ნება იყოლონ პარტორგანიზაციის განთავისუფლებული მდივანი.

6. კოლმეურნეთა შემოსავლიანობის გაზრდასთან დაკავშირებით მიზანშეწონილად ჩაითვალოს კოლმეურნე კომუნისტთათვის საწევრო გადასახადის რაოდენობის გადიდება მამაკაცებისათვის დღემდე არსებულ 50 კაპეიკიდან — მანეთნახევრამდე, ქალებისათვის — დღემდე არსებულ 20 კაპეიკიდან — ერთ მანეთამდე.

7. ჩვენი ქვეყნის საყოველთაოდ ცნობილი პირებისათვის (საბჭოთა კავშირის გმირები, პარტიისა და მთავრობის განსაკუთრებულ დავალებათა სანიმუშოდ შეცსრულებელი, ორდენოსნები და სხვ.) პარტიის რიგებში მიღება დაწესდეს საკანდიდატო სტაჟის გაევლის გარეშე.

საქართველოს კ. პ. (ბ) XII ყრილობისათვის დელეგატების არჩევის შემდეგ კონფერენცია დაიხურა.

არ. კოკილაშვილი

დელეგატთა აქტიური მონაწილეობით

18-19 თებერვალს მიმდინარეობდა საქ. კ. პ. (ბ) ხაშურის რაიონის მე-18 პარტიული კონფერენცია. კონფერენცია გახსნა რაიონული კომიტეტის მდივნის მოვალეობის აღმსრულებელმა ამხ. ალ. ხუჯაძემ. საქმიანი პრეზიდიუმის არჩევის შემდეგ კონფერენციამ ტაშის გრიალით და აღფრთოვანებული შეძახილებით სპატიო პრეზიდიუმში აირჩია ხალხთა დიდი ბელადი ამხანაგი სტალინი.

სპატიო პრეზიდიუმში არჩეულ იქნენ აგრეთვე ამხანაგები მოლოტოვი, კაგანოვიჩი, ვოროშილოვი, კალინინი, ანდრეევი, მიქოიანი, ჟდანოვი, ეჟოვი, ხრუშჩოვი, ბერია, დიმიტროვი, ტელმანი, ხოზე დიასი და ჩარკვიანი.

დღის წესრიგის დამტკიცების შემდეგ ამხანაგ მოლოტოვის მოხსენების თეზისებზე მოხსენებით გამოვიდა ამხ. ალ. ხუჯაძე, ხოლო ამხანაგ ჟდანოვის მოხსენების თეზისების შესახებ მოხსენება გააკეთა ამხ. დ. ჭახნაკიამ. კამათში მონაწილეობა მიიღეს ამხანაგებმა შ. გურეშიძემ, ი. ჯიჯიტაშვილმა, ქ. ტატუნაშვილმა, ლ. ლობჯანიძემ, თ. ჩხეტიანმა და სხვებმა სულ 27 კაცმა.

კონფერენციამ ერთსულოვნად მოიწონა ამხანაგების მოლოტოვისა და ჟდანოვის მოხსენებათა თეზისები და შემოსულ წინადადებათა საფუძველზე მიიღო ღონისძიებანი.

კონფერენციამ საქ. კ. პ. (ბ) ხაშურის რაიკომის პლენუმის წევრად აირჩია ამხ. ალ. ხუჯაძე. საქ. კ. პ. (ბ) XII ყრილობაზე დელეგატებად გადამწყვეტი ხმის უფლებით კონფერენციამ აირჩია 15 ამხანაგი, მათ შორის ამხ. კ. მაძულია, ალ. ხუჯაძე, ციმაკურიძე, ჯიბიტაშვილი, ზუმბაძე და სხვ. სათანბირო ხმის უფლებით ყრილობაზე დასასწრებად არჩეულ იქნა 3 კაცი.

კონფერენციამ მისასალმებელი დეპეშები გაუგზავნა ხალხთა დიდ ბელადს ამხანაგ სტალინს. სტალინურ სახკომს ამხ. ბერიას და საქ. კ. პ. (ბ) ც. კ-ის მდივანს ამხ. კ. ჩარკვიანს.

კონფერენციის მუშაობაში მოხალწილეობას იღებდა საქ. კ. პ (ბ) ც. კ-ის წარმომადგენელი ამხ. რუხაძე.

ვ. ხეთაგური

საქ. კ. პ. (ბ) გორის საარაიონო კონფერენციის სხდომათა დარბაზში. ფოტო რ. აკოფოვისა

დამთავრდა ორჯონიკიძის რაიონის XIX პარჯკონფერენცია

გუშინ მუშაობა დაამთავრა საქ. კ. პ. (ბ) თბილისის ორგანიზაციის ორჯონიკიძის რაიონის XIX კონფერენციამ.

გახსნილ იქნა დელეგატების მიერ წამოყენებული წინადადებანი. თვითეული წინადადების შესახებ ამხანაგები მსჯელობდნენ მოფიქრებულად, საქმიანად, შეჰქონდათ შესწორებანი, დამატებანი და სხვ.

კონფერენციამ მიიღო დელეგატების მიერ წამოყენებული შემდეგი წინადადებანი:

1. აგებულ იქნას საქართველოში ძაფსართავი კომბინატი რამის, სელის და სხვა კულტურების ნედლეულის გადასამუშავებლად.

2. აშენდეს თბილისში რადიოსახლი სატელეფონო ცენტრით.

3. ამხ. ა. ჟდანოვის მოხსენების თეზისებში მე-21 მუხლის იმ ნაწილს, სადაც სწერია: „სახალხო კომისარიატთა პარტიული ორგანიზაციების მდივნებს ამტკიცებს საკ. კ. პ. (ბ) ცენტრალური კომიტეტი"... დაემატოს, რომ რესპუბლიკურ სახალხო კომისარიატთა პარტიული ორგანიზაციების მდივნებს ამტკიცებენ ნაციონალური კომპარტიების ცენტრალური კომიტეტები.

4. დაწესდეს, რომ იქ, სადაც პარტორგანიზაცია არ არის და კომუნისტთა უმნიშვნელო რიცხვია (განსაკუთრებით სასოფლო რაიონებში) რეკომენდატორისათვის საჭიროებულო არ იყოს პარტიაში შესვლის მსურველს იცნობდეს აუცილებლად ერთი წლის ერთად მუშაობით.

5. პარტიის ამჟამად მომქმედ წესდებიდან ამოღებულ იქნას მე-7 მუხლი საწევრო გადასახადის გადაუხდელობისათვის პარტიიდან გარიცხვის შესახებ ამხ. ა. ჟდანოვის მოხსენების თეზისების იმ მუხლის შესაბამისად, სადაც ლაპარაკია, რომ პარტიის წევრისადმი მკაცრე დანაშაულისათვის (კრებაზე გამოუცხადებლობა, საწევრო გადასახადის და ნიშნულ ვადაზე გადაუხდელობა) „გამოყენებულ უნდა იქნას პარტიული აღზრდისა და ზეგავლენის ზომები, რაც გათვალისწინებულია წესდებით, და არა პარტიიდან გარიცვა, რაც პარტიული მასწელის უმაღლეს ზომას წარმოადგენს".

6. ფაკულტეტებისა და საამქროების პარტორგანიზაციებს მიეცეთ უფლება აწარმოონ პარტიაში მიღება.

წინადადებათა განხილვისა და მიღების შემდეგ კონფერენციამ ამხანაგების ვ. ტოგონიძისა და პ. მჭედლიძის მოხსენებათა გამო მიიღო რეზოლუცია, რომელშიაც ნათქვამია, რომ კონფერენცია ერთხმად იწონებს ამხანაგების ვ. მოლოტოვისა და ა. ჟდანოვის მოხსენებათა თეზისებს.

კონფერენციამ საქ. კ. პ. (ბ) XII ყრილობისათვის აირჩია 43 დელეგატი გადამწყვეტი ხმით, ხოლო 7 დელეგატი სათანბირო ხმის უფლებით. ხალხთა ბელადის დიდი **სტალინის** საქ. კ. პ. (ბ) XII ყრილობის პირველ დელეგატად არჩევას კონფერენცია მქუხარე ხანგრძლივი ტაშით ხვდება.

დელეგატად არჩეულ იქნა ქართველი ხალხის საამაყო შვილი სსრკ შინაგან საქმეთა სტალინური სახკომი ამხანაგი **ლ. პ. ბერია.** დარბაზში ქვლავ გრიალებს ტაში.

აგრეთვე ერთხმად არჩეულ იქნა დელეგატად საქ. კ. პ. (ბ) ცენტრალური კომიტეტის მდივანი ამხ. **კ. ნ. ჩარკვიანი.**

საქ. კ. პ. (ბ) XII ყრილობის დელეგატებად კონფერენციამ აირჩია აგრეთვე ამხანაგები: ვ. ბაქრაძე, კ. შეროზია, მ. ჯაში, ს. იშხანოვი, ა. რაფავა, ფ. მახარაძე, გ. გოჩაშვილი, ვ. გრიგორიანი, ვ. ხატიაშვილი, ე. ტოგონიძე, პ. მჭედლიძე, ლუდვიგოვი და სხვ.

კონფერენციამ საქ. კ. პ. (ბ) თბილისის ორგანიზაციის ორჯონიკიძის რაიკომის პლენუმის წევრად აირჩია ამხ. გ. გოჩაშვილი.

რაიონული პარჯიული კონფერენცია ქობულეთში

(ქობულეთი, საქ. კორესპონდენტისაგან)

18 თებერვალს ჩატარდა საქ. კ. პ. (ბ) ქობულეთის რაიონის XII კონფერენცია, რომელშაც საქმიანი პრეზიდიუმის არჩევის შემდეგ სპატიო პრეზიდიუმში მქუხარე ოვაციით აირჩია ხალხთა საყვარელი ბელადი დიდი **სტალინი,** აგრეთვე ამხანაგების მოლოტოვი, კაგანოვიჩი, ვოროშილოვი, კალინინი, მიქოიანი, ანდრეევი, ჟდანოვი, ეჟოვი, ხრუშჩოვი, ბერია, დიმიტროვი, ტელმანი, ხოზე დიასი, ჩარკვიანი და ბაქრაძე.

კონფერენციამ მოისმინა საქ. კ. პ. (ბ) XII ყრილობის დელეგატის ამხ. ე. ჩერქეზიას მოხსენება ამხ. ა. ჟდანოვის მოხსენების თეზისების შესახებ. მოხსენების გარშემო გაიმართა ცოცხალი კამათი, რომელშიაც მონაწილეობა მიიღო 15 ამხანაგმა. კამათში მონაწილეობა მიიღეს ამხანაგებმა: ბ. ბაკურიძემ, ა. ბაქრაძემ, ა. ბაქრაძემ, ა. ბაქრა

4 ᱾ ᱾ ᱾