ჭროლეტარებო ყველა ქვეყნისა, შეერთდით!

კომუნისტი

სკპ(ბ) ცენტრალური კომიტეტის, თბილისის კომიტეტისა და საქართველოს სსრ მშრომელთა დეპუტატების საბჭოების ორგანო

პარასკევი, 10 მარტი 1939 წ. № 56 (5456) ფასი 10 კაპ

ლენინ-სტალინის პარტიის XVIII ყრილობა

დღეს სოციალისტური სამშობლოს დედაქალაქში — მოსკოვში იხსნება საკავშირო კომუნისტური პარტიის (ბოლშევიკების) XVIII ყრილობა.

ეს უმნიშვნელოვანესი ისტორიული მოვლენა ლენინ-სტალინის პარტიის, მთელი საბჭოთა ქვეყნის ცხოვრებაში უდიდეს გამოძახილს ჰპოვებს მსოფლიოში.

მშრომელთა მილიონების გული სიამაყითა და სიხარულით ძგერს...

საბჭოთა ქვეყნის მრავალმილიონიანი ხალხის ფიქრი, გრძნობა და აზრი მიმართულია მოსკოვისაკენ, კრემლის სასახლის დიდი დარბაზისაკენ, რომლის ტრიბუნაზე ისტორიული მოხსენებით გამოვა ხალხთა საყვარელი ბელადი დიდი სტალინი სოციალიზმის ძლევამოსილი წინსვლის შესახებ, ბოლშევიკების პარტიის სიდიადისა და უძლეველობის შესახებ,—იქითკენ, საიდანაც ახალ გენიალურ მითითებებს მიიღებენ შემდგომი ბრძოლებისათვის, კომუნიზმის სრული გამარჯვებისათვის.

5 წელმა განვლო XVII ყრილობის შემდეგ.

რამდენად მდიდარია ეს პერიოდი ღირსშესანიშნავი მოვლენებით!

რა კოლოსალური ისტორიული ძვრები მოხდა ჩვენს ქვეყანაში ამ 5 წლის განმავლობაში!

საბჭოთა ხალხის გმირული ბრძოლა სოციალისტური ხუთწლედებისათვის, რომელიც მიმდინარეობდა გამოცდილებით ბრძენი და უშიშარი პარტიის წინამძოლობით, დავგვირგვინდა ლენინურ-სტალინური პოლიტიკის უმაგალითო ზეიმით, სტალინური ინდუსტრიალიზაციისა და კოლექტივიზაციის ტრიუმფით. ბოლშევიკურმა ნებისყოფამ გადალახა ყოველგვარი სიძნელენი, ძველ სამყაროს ძალებთან გმირულ ბრძოლებში მოპოვებული დიადი უფლებები აღიბეჭდა ჩვენი ეპოქის დიად ქარტიაში—გამარჯვებული სოციალიზმის სტალინურ კონსტიტუციაში.

გადაჭრილია მეორე ხუთწლედის ძირითადი ისტორიული ამოცანა — მოსპობილია ექსპლოატატორთა კლასები და მიზეზები, რომლებიც წარმოშობენ ადამიანის მიერ ადამიანის ექსპლოატაციას. გადაჭრილია სოციალისტური რევოლუციის უმნელესი ამოცანა — სოფლის მეურნეობის კოლექტივიზაცია. ძირითადად დამთავრებულია სსრ კავშირის სახალხო მეურნეობის ტექნიკური რეკონსტრუქცია.

და ყოველივე ამის შედეგად ჩვენი დიდებული სამშობლო გადაიქცა ბირველხარისხოვანი ინდუსტრიისა და მსოფლიოში ყველაზე მსხვილი სოციალისტური მიწათმოქმედების ქვეყნად.

ჩვენს ქვეყანაში აშენდა სოციალიზმის ბუმბერაზული შენობა, ფოლადის ჯაგვნით მოსილი, რომელიც საკლდესავით დგას კაპიტალისტური გარემოცვის ვითარებაში და რომელიც დღეს კიდევ ერთხელ ამაყად წარსდგება მსოფლიოს წინაშე, როგორც პროგრესისა და ცივილიზაციის ქვეყანა.

მხოლოდ ჩვენს ქვეყანაში, ქვეყანაში, სადაც გაერთიანდა ორი უდიდესი ძალა—ხალხი და კომუნიზმი, შესაძლებელი გახდა „ხალხის ჯერ არსად ნახული შინაგანი მორალური და პოლიტიკური ერთიანობა, შშრომელთა მორალურ-პოლიტიკური ერთიანობა კომუნისტურ პარტიისა და საბჭოთა ხელისუფლების დროშის ქვეშ და მისი ხელმძღვანელობით, ერთიანობა, რომელსაც შეუძლია არა მარტო ბოლო მოუღოს მტრული კლასების ნაშთებს, მათს უცხო გავლენას და წინააღუდგეს ყოველგვარ მტრულ თავდასხმას გარედან, არამედ აგრეთვე წარმოადგენს ჩვენი სამშობლოს შემდგომი ზრდისა და გაფურჩქვნის საუკეთესო გარანტიას, ჩვენს ქვეყანაში კომუნიზმის გამარჯვების გარანტიას“ (ამხ. ვ. მოლოტოვის მოხსენების თეზისებიდან).

მხოლოდ ჩვენს ქვეყანაში და მხოლოდ სოციალიზმის გამარჯვებათა საფუძველზე შეიძლებოდა ალენინგისებრი გადახურვის სახით. მის ორივე მხარეზე იქნება ორი დიდი იარუსი ბანქანების განუწყვეტლივ მოძრავი წყებით. ზედა იარუსს ექნება ტრანსპორტირის უსასრულო ლენტის სახე, რომელზედაც მოთავსებული ხალხის სამაყვილის ამხანაგ **ლავრენტი ბერიას** მეთაურობით, განუხრელად და თანამიმდევრულად ატარებდნენ რა ისინი სტალინური ცენტრალური კომიტეტისა და დიდი **სტალინის** მითითებებს, შესანიშნავ გამარჯვებებს მიღწიეს ორდენოსანი საქართველოს მრეწველობის, სოფლის მეურნეობისა და კულტურის აღმავლობის საქმეში.

საქართველოს **ბოლშევიკებმა** XII ყრილობაზე მკვეთრად გამოხატეს უსაზღვრო სიყვარული თავისი პირველი დელეგატისადმი ბოლშევიკების პარტიის XVIII ყრილობაზე, პარტიის ბელადისადმი — დიდი **სტალინისადმი,** თავისი მზადყოფნა უფრო მეტი ენერგიითა და მთელი ძალით იბრძოლონ მესამე სტალინური ხუთწლედის გრანდიოზული ამოცანების შესრულებისათვის, საქართველოს შემდგომი აყვავებისათვის, პარტიულ ორგანიზაციების იდეური გამოწრთობისათვის, კადრების თეორიული შეიარაღებისათვის, რევოლუციური სიფხიზლის შემდგომი ამაღლებისათვის.

მთელი ჩვენი პარტია თავის XVIII ყრილობაზე მოვიდა ერთი გრძნობით და ერთი აზრით, მტკიცედ დარაზმული მარქს - ენგელს - ლენინ-სტალინის უძლეველი დროშის ქვეშ.

მსოფლიო-ისტორიული მნიშვნელობის დოკუმენტები — ამხანაგების ვ. მოლოტოვისა და ა. ჟდანოვის ძოხსენებათა თეზისები, რომლებმაც მთელს ჩვენს ქვეყანაში მძლავრი საწარმოო-პოლიტიკური აღმავლობა გამოიწვიეს, ამ დღეებში საბოლოოდ განხილული და მიღებული იქნება.

XVIII ყრილობა საბოლოოდ დაამტკიცებს ჩვენი ქვეყნის სახალხო მეურნეობის განვითარების გრანდიოზულ პერსპექტივებს, სოციალიზმიდან კომუნიზმში თანდათანობით გადასვლის პერსპექტივებს, დაამტკიცებს ცვლილებებს პარტიის წესდებაში, რომლებიც კიდევ უფრო მეტ ორგანიზაციულ სიძლიერეს შემატებენ ჩვენს პარტიას, უფრო გნიერული საქმეებით დიდება და სახელი მოუხვეჭეს თავის სამშობლოს.

მხოლოდ ჩვენს ქვეყანაში, მხოლოდ ლენინურ-სტალინური ნაციონალური პოლიტიკის ურყევად გატარების საფუძველზე იყო შესაძლებელი ნაციონალური რესპუბლიკების უმაგალითო მეგობრობა და ძმური თანამშრომლობა,

მხოლოდ ამ ბაზაზე შეიძლებოდა ასეთი უჩვეულო ძალით ჩვენი ქვეყნის კულტურის, ხელოვნების, მეცნიერებისა და ტექნიკის აყვავება.

მხოლოდ სტალინური მზრუნველობით შეიძლებოდა გამოგვეზარდა და დაგვეწინაურებინა ასეულათასობით ნიჭიერი ახალგაზრდა კადრები პარტიის ხელმძღვანელ პოსტებზე, წარმოების უნარიანი ხელმძღვანელები, პარტიისადმი ბოლომდე ერთგული ადამიანები.

სოციალიზმის მსოფლიო-ისტორიულ გამარჯვებათა მოპოვება შესაძლებელი იყო კომუნიზმის მტრებთან შეურიგებელ ბრძოლაში. ლენინ-სტალინის უძლეველი პარტიის წინამძოლობით საბჭოთა ხალხმა დაუნდობლად გაანადგურა უცხოეთის დაზვერვათა დაქირავებული აგენტები, ფაშიზმის ცოფიანი ძაღლები, ტროცკისტულ-ბუხარინული ბანდის საზიზღარი ბუდენები და ამით კიდევ უფრო გამოაწრთო კადრები, აამაღლა პარტიული და არაპარტიული ბოლშევიკების შემტევი რევოლუციური სიფხიზლე, კიდევ უფრო უძლეველ და მიუვალ ციხესიმაგრედ გადააქცია ჩვენი დიდებული სოციალისტური სამშობლო, კიდევ უფრო გაასალკლდევა ჩვენი პარტიის რიგები, უფრო შეამჭიდროვა პარტია ბრძნული სტალინური ცენტრალური კომიტეტის გარშემო, თავისი საყვარელი ბელადის გარშემო.

პარტიული კონფერენციები ყველა ოლქში, მხარესა და ნაციონალურ რესპუბლიკაში წარმოადგენდნენ ბოლშევიკების პარტიის უმაგალითო დარაზმულობის საუცხოო დემონსტრაციას, მისი რიგების მონოლიტური მთლიანობის დემონსტრაციას, ლენინ-სტალინის პარტიის საქმისადმი უსაზღვრო სიყვარულისა და ერთგულების დემონსტრაციას.

განვლილი პერიოდის მანძილზე საქართველოს ბოლშევიკებმა, ქართველი ხალხის სამაყვილის შვილის ამხანაგ **ლავრენტი ბერიას** მეთაურობით, განუხრელად და თანამიმდევრულად ატარებდნენ რა ისინი სტალინური ცენტრალური კომიტეტისა და დიდი **სტალინის** მითითებებს, შესანიშნავ გამარჯვებებს მიღწიეს ორდენოსანი საქართველოს მრეწველობის, სოფლის მეურნეობისა და კულტურის აღმავლობის საქმეში.

საქართველოს **ბოლშევიკებმა** XII ყრილობაზე მკვეთრად გამოხატეს უსაზღვრო სიყვარული თავისი პირველი დელეგატისადმი ბოლშევიკების პარტიის XVIII ყრილობაზე, პარტიის ბელადისადმი — დიდი **სტალინისადმი,** თავისი მზადყოფნა უფრო მეტი ენერგიითა და მთელი ძალით იბრძოლონ მესამე სტალინური ხუთწლედის გრანდიოზული ამოცანების შესრულებისათვის, საქართველოს შემდგომი აყვავებისათვის, პარტიულ ორგანიზაციების იდეური გამოწრთობისათვის, კადრების თეორიული შეიარაღებისათვის, რევოლუციური სიფხიზლის შემდგომი ამაღლებისათვის.

მთელი ჩვენი პარტია თავის XVIII ყრილობაზე მოვიდა ერთი გრძნობით და ერთი აზრით, მტკიცედ დარაზმული მარქს - ენგელს - ლენინ-სტალინის უძლეველი დროშის ქვეშ.

მსოფლიო-ისტორიული მნიშვნელობის დოკუმენტები — ამხანაგების ვ. მოლოტოვისა და ა. ჟდანოვის ძოხსენებათა თეზისები, რომლებმაც მთელს ჩვენს ქვეყანაში მძლავრი საწარმოო-პოლიტიკური აღმავლობა გამოიწვიეს, ამ დღეებში საბოლოოდ განხილული და მიღებული იქნება.

XVIII ყრილობა საბოლოოდ დაამტკიცებს ჩვენი ქვეყნის სახალხო მეურნეობის განვითარების გრანდიოზულ პერსპექტივებს, სოციალიზმიდან კომუნიზმში თანდათანობით გადასვლის პერსპექტივებს, დაამტკიცებს ცვლილებებს პარტიის წესდებაში, რომლებიც კიდევ უფრო მეტ ორგანიზაციულ სიძლიერეს შემატებენ ჩვენს პარტიას, უფრო გნიერული საქმეებით დიდება და სახელი მოუხვეჭეს თავის სამშობლოს.

მხოლოდ ჩვენს ქვეყანაში, მხოლოდ ლენინურ-სტალინური ნაციონალური პოლიტიკის ურყევად გატარების საფუძველზე იყო შესაძლებელი ნაციონალური რესპუბლიკების უმაგალითო მეგობრობა და ძმური თანამშრომლობა,

მხოლოდ ამ ბაზაზე შეიძლებოდა ასეთი უჩვეულო ძალით ჩვენი ქვეყნის კულტურის, ხელოვნების, მეცნიერებისა და ტექნიკის აყვავება.

მხოლოდ სტალინური მზრუნველობით შეიძლებოდა გამოგვეზარდა და დაგვეწინაურებინა ასეულათასობით ნიჭიერი ახალგაზრდა კადრები პარტიის ხელმძღვანელ პოსტებზე, წარმოების უნარიანი ხელმძღვანელები, პარტიისადმი ბოლომდე ერთგული ადამიანები.

სოციალიზმის მსოფლიო-ისტორიულ გამარჯვებათა მოპოვება შესაძლებელი იყო კომუნიზმის მტრებთან შეურიგებელ ბრძოლაში. ლენინ-სტალინის უძლეველი პარტიის წინამძოლობით საბჭოთა ხალხმა დაუნდობლად გაანადგურა უცხოეთის დაზვერვათა დაქირავებული აგენტები, ფაშიზმის ცოფიანი ძაღლები, ტროცკისტულ-ბუხარინული ბანდის საზიზღარი ბუდენები და ამით კიდევ უფრო გამოაწრთო კადრები, აამაღლა პარტიული და არაპარტიული ბოლშევიკების შემტევი რევოლუციური სიფხიზლე, კიდევ უფრო უძლეველ და მიუვალ ციხესიმაგრედ გადააქცია ჩვენი დიდებული სოციალისტური სამშობლო, კიდევ უფრო გაასალკლდევა ჩვენი პარტიის რიგები, უფრო შეამჭიდროვა პარტია ბრძნული სტალინური ცენტრალური კომიტეტის გარშემო, თავისი საყვარელი ბელადის გარშემო.

პარტიული კონფერენციები ყველა ოლქში, მხარესა და ნაციონალურ რესპუბლიკაში წარმოადგენდნენ ბოლშევიკების პარტიის უმაგალითო დარაზმულობის საუცხოო დემონსტრაციას, მისი რიგების მონოლიტური მთლიანობის დემონსტრაციას, ლენინ-სტალინის პარტიის საქმისადმი უსაზღვრო სიყვარულისა და ერთგულების დემონსტრაციას.

განვლილი პერიოდის მანძილზე საქართველოს ბოლშევიკებმა, ქართველი ხალხის სამაყვილის შვილის ამხანაგ **ლავრენტი ბერიას** მეთაურობით, განუხრელად და თანამიმდევრულად ატარებდნენ რა ისინი სტალინური ცენტრალური კომიტეტისა და დიდი **სტალინის** მითითებებს, შესანიშნავ გამარჯვებებს მიღწიეს ორდენოსანი საქართველოს მრეწველობის, სოფლის მეურნეობისა და კულტურის აღმავლობის საქმეში.

საქართველოს **ბოლშევიკებმა** XII ყრილობაზე მკვეთრად გამოხატეს უსაზღვრო სიყვარული თავისი პირველი დელეგატისადმი ბოლშევიკების პარტიის XVIII ყრილობაზე, პარტიის ბელადისადმი — დიდი **სტალინისადმი,** თავისი მზადყოფნა უფრო მეტი ენერგიითა და მთელი ძალით იბრძოლონ მესამე სტალინური ხუთწლედის გრანდიოზული ამოცანების შესრულებისათვის, საქართველოს შემდგომი აყვავებისათვის, პარტიულ ორგანიზაციების იდეური გამოწრთობისათვის, კადრების თეორიული შეიარაღებისათვის, რევოლუციური სიფხიზლის შემდგომი ამაღლებისათვის.

მთელი ჩვენი პარტია თავის XVIII ყრილობაზე მოვიდა ერთი გრძნობით და ერთი აზრით, მტკიცედ დარაზმული მარქს - ენგელს - ლენინ-სტალინის უძლეველი დროშის ქვეშ.

მსოფლიო-ისტორიული მნიშვნელობის დოკუმენტები — ამხანაგების ვ. მოლოტოვისა და ა. ჟდანოვის ძოხსენებათა თეზისები, რომლებმაც მთელს ჩვენს ქვეყანაში მძლავრი საწარმოო-პოლიტიკური აღმავლობა გამოიწვიეს, ამ დღეებში საბოლოოდ განხილული და მიღებული იქნება.

XVIII ყრილობა საბოლოოდ დაამტკიცებს ჩვენი ქვეყნის სახალხო მეურნეობის განვითარების გრანდიოზულ პერსპექტივებს, სოციალიზმიდან კომუნიზმში თანდათანობით გადასვლის პერსპექტივებს, დაამტკიცებს ცვლილებებს პარტიის წესდებაში, რომლებიც კიდევ უფრო მეტ ორგანიზაციულ სიძლიერეს შემატებენ ჩვენს პარტიას, უფ-

დღეს მოსკოვში გაიხსნება საკ. კ. პ. (ბ) XVIII ყრილობა

ბოლშევიკური სალამი ყრილობის დელეგატებს!

გაუმარჯოს დიდ სტალინს!

მანქანა-ტრაქტორთა სადგურების ტრაქტორისტთა გამომუშავების ნორმებისა და შრომის ანაზღაურების შესახებ

სსრ კავშირის სახალხო კომისართა საბჭოს და სკპ(ბ) ცენტრალური კომიტეტის დადგენილება

სსრ კავშირის სახალხო კომისართა საბჭო და სკპ(ბ) ცენტრალური კომიტეტი აღნიშნავენ სეროზულ ნაკლოვანებათა არსებობას მტს-ების ტრაქტორისტთა ნორმების გამოყენებისა და შრომის ანაზღაურების პრაქტიკაში. მანქანა-ტრაქტორთა სადგურებში გამომუშავების ძრავალი და აბნეული ნორმები არსებობს ტრაქტორისტებისათვის, ხოლო ხვნის ნორმების შიგნით შრომის პროგრესიული ანაზღაურების გამოყენებას, ფაქტიურად, გამომუშავების ნორმების ლიკვიდაცია გამოიწვია. შრომის არსებული ანაზღაურება ისეთ უმნიშვნელოვანეს სასოფლო-სამეურნეო საბუშაოებზე, როგორიც არის თესვა, კულტივაცია და ფარცხვა, სტიმულს არ იძლევა ამ სამუშაოთა ადრიან და მცირე ვადებში შესრულებისათვის.

ტრაქტორისტთა შრომის ანაზღაურების მოწესრიგებისა და მტს-ებში სატრაქტორო სამუშაოებზე შრომის ნაყოფიერების შემდგომი გადიდების უზრუნველყოფის მიზნით, სსრ კავშირის სახალხო კომისართა საბჭო და სკპ(ბ) ცენტრალური კომიტეტი **ადგენენ:**

1. გაუქმდეს შრომის პროგრესიული ანაზღაურება ხვნის ნორმის შიგნით, თესვის, კულტივაციის, ფარცხვის და სხვა სატრაქტორო სამუშაოთათვის არსებული გამომუშავების ნორმები და შრომის ანაზღაურების წესი, რაც დადგენილია ტრაქტორისტებისა, სატრაქტორო ბრიგადების ბრიგადირებისა, მათი თანაშემწეებისა და აღმრიცხველ-გამწყობთათვის.

2. დამტკიცდეს სსრ კავშირის მიწსახკომის მიერ წარმოდგენილი სატრაქტორო სამუშაოთა გამომუშავების ნორმები რესპუბლიკებისა, მხარეებისა და ოლქებისათვის, გამოქვეყნებული გაზეთ „სოციალისტიჩესკე ზემლედელიეში“.

3. ნება დაერთოთ რესპუბლიკათა სახკომსაბჭოებს, საოლქო (სამხარეო) აღმასკომებს 15 პროცენტამდე შეუმცირონ ან გაუდიდონ გამომუშავების ნორმები ცალკეულ მტს-ებს რესპუბლიკისა, მხარისა და ოლქებისათვის დაწესებული ნორმების ფარგლებში, ხვნის სიღრმის, ნიადაგობრივი სხვაობის, რელიეფის, მიწის ნაკვეთთა სიდიდისა და შრომის ნაყოფიერების მიღწეული დონის მიხედვით.

ნება დაერთოთ მტს-ების დირექტორებს 10 პროცენტამდე შეამცირონ ან გაადიდონ ცვლის გამომუშავების ნორმები იმავე პირობების მიხედვით მიწის ნაკვეთებისათვის იმ ანგარიშით, რომ გამომუშავების ნორმები მტს-ებისათვის მთლიანად იმაზე ნაკლები არ იყოს, რაც დაწესებულია მოცემული მტს-სათვის.

4. ტრაქტორისტებს ხვნასა და მინდვრის ყველა სხვა სახის სატრაქტორო სამუშაოებში (გარდა კომბაინით აღებისა და გალეწვისა) შრომადღეები დაერიცხოთ გამომუშავების ცვლის ნორმის შესრულებისათვის ოთხი შრომადღის რაოდენობით თვლიან ტრაქტორებზე და ხუთი შრომადღის რაოდენობით ბუხლუხა ტრაქტორებზე. 1-ლი კატეგორიის ტრაქტორისტებისათვის, რომლებსაც მტს-ებში უმუშავიათ არანაკლებ ერთი წლისა და ჩაუბარებიათ გამოცდა 1-ლი კატეგორიის ტრაქტორისტზე, ყველა სახის სამუშაოთა შეფასებანი 10 პროცენტით იზრდება.

5. დაწესდეს პროგრესიული ანაზღაურება ყველა სახის სატრაქტორო სამუშაოებზე ცვლის ნორმის გადაჭარბებით შესრულებისათვის შემდეგი წესით: დაწესებული ნორმის 25 პროცენტიანი გადაჭარბებით შესრულებისათვის გადაჭარბებით შესრულებული სამუშაო ნაზღაურდება ჩვეულებრივ შეფასებებზე 25 პროცენტით უფრო მეტად; ნორმების 25-დან 50 პროცენტამდე გადაჭარბებით შესრულებული სამუშაო ნაზღაურდება ერთნახევარი რაოდენობით და ნორმების 50 პროცენტზე უფრო მეტად გადაჭარბებით შესრულებული სამუშაო — ორმაგი რაოდენობით.

ნება დაერთოთ მტს-ების დირექტორებს, ტრაქტორების იძულებითი გაცდენის თავიდან ასაცილებლად, განსაკუთრებულ შემთხვევებში დაუშვან ტრაქტორისტების ცვლის-გადამეტებითი მუშაობა ტრაქტორებზე, რისთვისაც ანაზღაურება მიეცეთ ერთნახევარი რაოდენობით, ამასთან არ უნდა იქნას გადაცილებული მტს-ების სატრაქტორო სამუშაოთათვის გაღებული სახსრების ფარგლები.

6. დამტკიცდეს ტრაქტორისტებისათვის სსრ კავშირის მიწსახკომის მიერ წარმოდგენილი სეზონური გამომუშავების ნორმები ყველა სამუშაოს რბილი მიწების ხვნაზე გადაყვანით, ტრაქტორთა მარკების მიხედვით ცალ-ცალკე. დაწესდეს, რომ თვითეულ ჰექტარში (მთელი სამუშაოს რბილი მიწების ხვნაზე გადაყვანით), რომელიც შესრულებული ჩაითვლება (გარდა კომბაინით აღებისა და გალეწვისა) შრომადღეები დაერიცხოთ გამომუშავების ცვლის ნორმის შესრულებისათვის ოთხი შრომადღის რაოდენობით თვლიან ტრაქტორებზე და ხუთი შრომადღის რაოდენობით ბუხლუხა ტრაქტორებზე. 1-ლი კატეგორიის ტრაქტორისტებისათვის, რომლებსაც მტს-ებში უმუშავიათ არანაკლებ ერთი წლისა და ჩაუბარებიათ გამოცდა 1-ლი კატეგორიის ტრაქტორისტზე, ყველა სახის სამუშაოთა შეფასებანი 10 პროცენტით იზრდება.

5. დაწესდეს პროგრესიული ანაზღაურება ყველა სახის სატრაქტორო სამუშაოებზე ცვლის ნორმის გადაჭარბებით შესრულებისათვის შემდეგი წესით: დაწესებული ნორმის 25 პროცენტიანი გადაჭარბებით შესრულებისათვის გადაჭარბებით შესრულებული სამუშაო ნაზღაურდება ჩვეულებრივ შეფასებებზე 25 პროცენტით უფრო მეტად; ნორმების 25-დან 50 პროცენტამდე გადაჭარბებით შესრულებული სამუშაო ნაზღაურდება ერთნახევარი რაოდენობით და ნორმების 50 პროცენტზე უფრო მეტად გადაჭარბებით შესრულებული სამუშაო — ორმაგი რაოდენობით.

ნება დაერთოთ მტს-ების დირექტორებს, ტრაქტორების იძულებითი გაცდენის თავიდან ასაცილებლად, განსაკუთრებულ შემთხვევებში დაუშვან ტრაქტორისტების ცვლის-გადამეტებითი მუშაობა ტრაქტორებზე, რისთვისაც ანაზღაურება მიეცეთ ერთნახევარი რაოდენობით, ამასთან არ უნდა იქნას გადაცილებული მტს-ების სატრაქტორო სამუშაოთათვის გაღებული სახსრების ფარგლები.

6. დამტკიცდეს ტრაქტორისტებისათვის სსრ კავშირის მიწსახკომის მიერ წარმოდგენილი სეზონური გამომუშავების ნორმები ყველა სამუშაოს რბილი მიწების ხვნაზე გადაყვანით, ტრაქტორთა მარკების მიხედვით ცალ-ცალკე. დაწესდეს, რომ თვითეულ ჰექტარში (მთელი სამუშაოს რბილი მიწების ხვნაზე გადაყვანით), რომელიც შესრულებული ჩაითვლება დამატებით დაერიცხებათ ½ შრომადღე თითოს, ხოლო მუხლუხა ტრაქტორებზე მომუშავე ტრაქტორისტებს — ⅘ შრომადღე თითოს. დამატებითი შრომადღეების დარიცხვას აწარმოებს მტს-ი და თვითეული კოლმეურნეობა, რომლის მინდვრებზეც ტრაქტორისტი მუშაობდა, მინდვრის სამუშაოთა მთელი სეზონის განმავლობაში შესრულებული სამუშაოს შესაბამისად.

7. შრომადღეები ტრაქტორისტებს დაერიცხებათ მხოლოდ ნამდვილად შესრულებული სატრაქტორო სამუშაოებისათვის. ტრაქტორისტების მიერ არაკეთილხარისხოვნად შესრულებული სამუშაო დაწუნებული იქნება და არ ანაზღაურდება. სამუშაოს ხარისხის მიხედვით ყოველდღე იბარებს ტრაქტორისტისაგან მემინდვრეობის ბრიგადის ბრიგადირი სატრაქტორო ბრიგადის ბრიგადირისა და აღმრიცხველის თანადასწრებით. ყოველ დღიური ცნობებს, რომლებსაც ადგენს აღმრიცხველი ტრაქტორისტთა გამომუშავებისა და შრომადღეების დარიცხვის შესახებ, ხელს აწერს სატრაქტორო ბრიგადის ბრიგადირი და ამოწმებს მემინდვრეობის ბრიგადის ბრიგადირი.

შენარჩუნებულ იქნას არსებული წესი, რომლის მიხედვითაც არ ნაზღაურდება ტრაქტორების რაიმე მიზეზით გაცდენა, მინდვრად შესრულებული რემონტი, ტრაქტორების გადასვლა და მანქანების ბიტანა მტს-ის კარმიდამოდან სამუშაოს ადგილამდე და პირუკუ.

ტრაქტორისტებს, რომლებიც დაარღვევენ ხვნის დაწესებულ სიღრმეს, გამოქვითოთ წუნდებულ სამუშაოებზე დახარჯული საწვავი მასალის ღირებულების 50 პროცენტი, ხოლო სატრაქტორო ბრიგადის ბრიგადირს—10 პროცენტი.

8. დაწესდეს, რომ საადრიო საგაზაფხულო ფარცხვაზე ბუშაობის პირველი ორი დღისათვის, საგაზაფხულო კულტივაციასა და საგაზაფხულო თესვაზე მუშაობის პირველი ექვსი დღისათვის შრომადღეები ტრაქტორისტებს, ტრაქტორისტთა ბრიგადების ბრიგადირებს მათს თანაშემწეებს, აღმრიცხველ-გამწყობთ და მიმბმელთ დაერიცხებათ ორმაგი რაოდენობით.

9. ტრაქტორისტებისა, სატრაქტორო ბრიგადების ბრიგადირებისა და მათი თანაშემწეებისათვის დარიცხულ შრომადღეებზე მტს-ი, სსრ კავშირის სახკომსაბჭოს და საკ. კ. პ. (ბ) ცენტრალური კომიტეტის 1939 წლის 13 იანვრის დადგენილების შესაბამისად, ყოველთვე იძლევა ფულადს საგარანტიო მინიმუმს—2 მან. 50 კაპ. შრომადღეში. მტს-საგან კუთვნილი აღნიშნული ფულადი ანაზღაურების გარდა, ტრაქტორისტებს, სატრაქტორო ბრიგადების ბრიგადირებსა და მათს თანაშემწეებს ის კოლმეურნეობანი, რომელთა მინდვრებზეც ისინი მუშაობდნენ, სატრაქტორო სამუშაოთა ხაზით გამომუშავებულ შრომადღეებში აძლევენ პროდუქტებს ყველა კოლმეურნის თანაბრად, მაგრამ არანაკლებ სამი კილოგრამი მარცვლეული საკულტურებისა შრომადღეზე, აგრეთვე განსხვავების საგარანტიო ფულად და ნატურალურ ანაზღაურებასა და კოლმეურნეობაში შრომადღის ფულადი და ნატურალური ნაწილის ფაქტიურ ღირებულებას შორის იმ შემთხვევებში, როდესაც ეს ღირებულება საგარანტიო მინიმუმს აღემატება.

კოლმეურნეობანი ვალდებულნი არიან გამომუშავებული შრომადღეების კუთვნილი ყველა პროდუქტები ტრაქტორისტებს, სატრაქტორო ბრიგადების ბრიგადირებს, მათს თანაშემწეებს და აღმრიცხველ-გამწყობთ შინ მიუტანონ თავიანთი გადასაზიდი საშუალებებით და თავიანთ ხარჯზე, დარიცხული შრომადღეების რაოდენობის შესაბამისად მტს-ების ცნობის მიხედვით, იმავე ვადებში, რა ვადებშიაც კოლმეურნეებს ეძლევათ პროდუქტები.

10. ხილბოსტნეულის საგარეუბნო კოლმეურნეობებს, აგრეთვე ამიერკავკასიის, ყირიმისა და სხვა ოლქების, მხარეებისა და რესპუბლიკების სპეციალურ კულტურათა კოლმეურნეობებს შეუძლიათ ბისცენტრაქტორისტებს, სატრაქტორო ბრიგადების ბრიგადირებს და მათს თანაშემწეებს, ნაცვლად მარცვლეულის ნატურალური საგარანტიო მინიმუმისა, ფულად არანაკლებ 2 მან. 50 კაპიკისა შრომადღეში.

ტრაქტორისტებს, სატრაქტორო ბრიგადების ბრიგადირებს და მათს თანაშემწეებს, რომელნიც ბაბბის-მთესველ კოლმეურნეობებში მუშაობენ, ანაზღაურება ეძლევათ მტს-ების სახსრებიდან შემდეგი რაოდენობით: უზბეკეთის, ტაჯიკეთის, თურქმენეთის, ყირგიზეთის სს რესპუბლიკებში და ყაზახეთის სს რესპუბლიკის სამხრეთ-ყაზახსტანის ოლქში—5 მან. შრომადღეში; აზერბაიჯანის, სომხეთის, საქართველოს სს რესპუბლიკებში—7 მან. შრომადღეში.

გარდა ამისა, ტრაქტორისტები, სატრაქტორო ბრიგადების ბრიგადირები და მათი თანაშემწეები კოლმეურნეობებისაგან იღებენ გამომუშავებულ შრომადღეებში ყველა პროდუქტის ყველა კოლმეურნის თანაბრად და განსხვავებას მტს-საგან მისაღებ საგარანტიო ფულად სახღაურსა და შრომადღის ფულადი ნაწილის ფაქტიურ ღირებულებას შორის იმ შემთხვევებში, როდესაც ეს ღირებულება საგარანტიო მინიმუმს აღემატება.

11. სატრაქტორო ბრიგადების ბრიგადირებს შრომადღეები დაერიცხოთ ბრიგადის ტრაქტორისტის მთელ საშუალო ხელფასზე 30 პროცენტით, ხოლო ბრიგადირთა თანაშემწეებს—20 პროცენტით უფრო მეტად. ტრაქტორისტის საშუალო გამომუშავების განსაზღვრა ხდება ბრიგადის ყველა ტრაქტორისტის მიხედვით, ტრაქტორების გაცდენისაგან დამოუკიდებლად, იმ ტრაქტორისტების გამოკლებით, რომელთა ტრაქტორებიც დაყენებულია გეგმიან რემონტზე.

12. დაუწესდეს სატრაქტორო ბრიგადების ბრიგადირებს და მათს თანაშემწეებს მუშაობის კარგი ხარისხისათვის ყოველთვიური პრემია მტს-ების სახსრებიდან: ბრიგადირს—75 კაპ. რაოდენობით მის მიერ გამომუშავებულ თვითეულ შრომადღეში, ხოლო ბრიგადირის თანაშემწეს—50 კაპ. რაოდენობით.

13. სატრაქტორო ბრიგადების აღმრიცხველ - გამწყობთ შრომადღეებს დაურიცხავენ ის კოლმეურნეობანი, რომელთა მინდვრებზეცაც მუშაობს სატრაქტორო ბრიგადა, სამუშაო დღეში ორი შრომადღის რაოდენობით, მათზე ნატურალური ანაზღაურების იმ საგარანტიო მინიმუმის გაგრცელებით, რაც დაწესებულია ტრაქტორისტებისათვის სამი კილოგრამის რაოდენობით შრომადღეში.

14. დაწესდეს, რომ სატრაქტორო ბრიგადების რაოდენობა უნდა იყოს არანაკლებ 4 თვლიანი ტრაქტორისა ან ერთად თვლიანი და მუხლუხა ტრაქტორისა, და იმ შემთხვევაში, თუ ბრიგადა მარტო მუხლუხა ტრაქტორებისაგან შესდგება, მას უნდა ჰქონდეს არანაკლებ სამი ერთეულისა.

15. სატრაქტორო მისაბმელ მანქანებსა და იარაღებზე მუშაობისათვის ის კოლმეურნეობა, რომლის მინდვრებზედაც სატრაქტორო ბრიგადა მუშაობს, გამოჰყოფს მუდმივს, სავსებით მომზადებულ კოლმეურნეებს. იმ კოლმეურნეებს, რომელებიც სატრაქტორო ბრიგადის ბრიგადირებს, ბანქანებსა და იარაღებზე მუშაობენ, შრომადღეები დაერიცხებათ იმ ტრაქტორისტის მთელი გამომუშავების ნახევარი რაოდენობით, რომელთანაც მიმბმელი მუშაობდა.

16. დაწესდეს, რომ ის კოლმეურნეობა, რომლის მინდვრებზედაც მუშაობა სწარმოებს, მინდვრის სამუშაოთა პერიოდის განმავლობაში აწყობს კვებას ტრაქტორისტებისა, ტრაქტორთა ბრიგადირებისა და მათი თანაშემწეებისათვის ისეთ ფასად, რაც არ აღემატება კოოპერაციისა და სახელმწიფო ვაჭრობის ფასებს, პურის გამოკლებით, რაც უნდა გამოექვითოთ ტრაქტორისტებს ნატურით შრომადღეებში ანგარიშის საბოლოო გასწორების დროს, და უზრუნველჰყოფს ცისაბმელ იარაღებზე მომუშავე კოლმეურნეთა კვებას იმ ფასად, რასაც კოლმეურნეობანი აწესებენ.

17. დაწესებულ ნორმებთან შედარებით საწვავი მასალის ეკონომიისათვის, იმ შემთხვევაში, თუ დაცულია მუშაობის კარგი ხარისხი, ეძლევათ პრემია: ტრაქტორისტს—დაზოგილი საწვავი მასალის ღირებულების 50 პროცენტი; სატრაქტორო ბრიგადის ბრიგადირს — ბრიგადაში დაზოგილი საწვავი მასალის ღირებულების 10 პროცენტი; სატრაქტორო ბრიგადის ბრიგადირის თანაშემწეს და აღმრიცხველ-გამწყობს — ბრიგადაში დაზოგილი საწვავი მასალის ღირებულების 5 პროცენტი თითოს; მექანიკოსს—ბრიგადაში დაზოგილი საწვავი მასალის ღირებულების 3 პროცენტი. ნახმარი ზეთის შეგროვებისათვის ეძლევათ პრემია: ტრაქტორისტს — ჩაბარებული ნახმარი ზეთის ღირებულების 25 პროცენტი; სატრაქტორო ბრიგადის ბრიგადირს—იმ ნახმარი ზეთის ღირებულების 10

საბჭოთა საქართველო გამარჯვებებით ხვდება XVIII ყრილობას

მრეწველობის სტახანოველთა საჩუქრები

თბილისიდან

ორთქლმავალ - ვაგონ-სარემონტო ქარხნის ამწყობ საამქროს კომპლექსურ ბრიგადას ყრილობის გახსნის დღისათვის უნდა გამოეშვა ორთქლმავალი № 1334. ორთქლმავალი უკვე ჩაბარდა გზას და დღეს გაიშვება ექსპლოატაციაში.

ელექტროშემდუღებელი საამქროს სტახანოველს ამხ. ზაქარია ნადირაძეს ნაკისრი ვალდებულების თანახმად XVIII პარტყრილობისათვის ორი საწარმოო რეკორდი უნდა მიეძღვნა. ერთი რეკორდი ყრილობის პატივსაცემად მან დაამყარა 8 თებერვალს, დღიური ნორმა — 1423 პროცენტით შეასრულა, მეორე კი 25 თებერვალს — დღიური ნორმა შეასრულა 1613 პროცენტით. 7 მარტს ამხანაგმა ზ. ნადირაძემ 4 ცილინდრის შედუღებას, რასაც ნორმით 108 საათი სჭირდება, მხოლოდ 9 საათი მოანდომა.

ამავე საამქროს სტახანოველმა ამხ. სოსენკომ წინასაყრილობო შეჯიბრებაში იკისრა თებერვლის გეგმის შესრულება 500 პროცენტით,— შეასრულა 700 პროცენტით და ამჟამად ახალი რეკორდისათვის ემზადება.

საქმაბე საამქროს გეგმის გადამეტებით უნდა დაემთავრებინა ორთქლმავალ № 1334-ის ქვაბის რემონტი. კომკავშირელთა ბრიგადამ ამ ქვაბის რემონტი 7 მარტისათვის სანიმუშოდ დაამთავრა.

○

თბილისის დეპოს მემანქანემ ამხანაგმა სამხარაძემ და თანაშემწემ ამხ. ხალილოვმა ფოილო-ნავთლუღის უბანზე 1500 ტონიანი მატარებლის ნაცვლად უმიმწოლოდ გაატარეს 1600 ტონიანი მატარებელი და ნავთლუღში მოვიდნენ გრაფიკით დაწესებულ დროზე 10 წუთით ადრე.

6 მარტს მემანქანე ამხ. გოზალოვმა აქტაფა-თბილისის უბანზე ნორმით დაწესებული 1500-ტონიანი მატარებლის ნაცვლად ერთი ორთქლმავლით უმიმწოლოდ გაატარა 1.650-ტონიანი მატარებელი.

7 მარტს მემანქანე ამხ. მალინსკიმ ამავე უბანზე გაატარა 1.380-ტონიანი მატარებელი, ნორმით დაწესებული 1.000 ტონის ნაცვლად.

იმავე დღეს მემანქანეებმა ამხ. ყველაშვილმა და ცხენოსანიძემ თბილის—ხაშურის უბანზე უმიმწოლოდ წაიყვანეს 2.300-ტონიანი ნავთობის მარშრუტი.

ასეთივე წარმატებებით ხვდებიან XVIII ყრილობას მეღანქანეები: გეპნერი, ბარადავკო, გალდავა, გოგრიშვილი, გვენეტაძე, ბაღდასაროვი, მუმლაძე და სხვები.

○

ფეხსაცმლის ახალი ფაბრიკის მუშებმა 8 და 9 მარტს ახალ საწარმოო წარმატებებს მიაღწიეს. ფაბრიკის პირველი კორპუსის პირველი ნაკადის მუშათა კოლექტივმა, რომელიც ერთ კონვეიერს ემსახურება, დილის ცვლაში, 8 მარტს გამოუშვა 2.000 წყვილი ფეხსაცმელი ნაცვლად ნორმით გათვალისწინებული 1.500 წყვილისა.

9 მარტს დილის ცვლაში მუშაობისას გამოუშვა 1950 წყვილი ფეხსაცმელი. სულ 9 მარტს ფაბრიკამ ნაცვლად გეგმით გათვალისწინებული 6.000 წყვილისა გამოუშვა 7.500 წყვილი ფეხსაცმელი.

○

პირველი სამკერვალო ფაბრიკის კოლექტივმა თებერვლის საწარმოო გეგმა 118 პროცენტით შეასრულა.

სტახანოველ ვ. მკრტიჩიანს პირველი კვარტალის გეგმა ყრილობის გახსნის დღისათვის უნდა შეესრულებინა, მან ეს წინასაყრილობო დავალება 19 თებერვალს შეასრულა და იკისრა წლიური გეგმის პირველი მაისისათვის შესრულება. წლიური გეგმის ნახევარი მას უკვე შესრულებული აქვს.

თბილისის სტალინის სახელობის ორთქლმავალ - ვაგონ-სარემონტო ქარხნის საქმაბე საამქროს ხარატი ხატაშვილი, რომელმაც საკ. კ. პ. (ბ) XVIII ყრილობის პატივსაცემად 28 თებერვალს დღიური გეგმა 746 პროცენტით შეასრულა.

საქფოსის ფოტოქრონიკა

ბათუმიდან

ბათუმის მანქანათმშენებელი ქარხნის კოლექტივმა თებერვლის საწარმოო გეგმა 136,5 პროცენტით შეასრულა. ქარხნის მექანიკურმა საამქრომ (ხელმძღვანელი ამხ. მაზმანაშვილი) წინასაყრილობო შეჯიბრებაში ნაკისრი ვალდებულება 155 პროცენტით შეასრულა, ხოლო ამავე საამქროს ზეინკალთა ბრიგადამ (ხელმძღვანელი ამხ. კირაკოზოვი) 9 მარტისათვის უზრუნველჰყო ქვარტალური გეგმის გადაჭარბებით შესრულება.

○

ბათუმის ფეხსაცმელების ფაბრიკის უმაღლესი ხარისხის ფეხსაცმელების გამომუშავებაზე მომუშავე საამქროს (უფროსი ამხ. ნაცვლიშვილი) თებერვლის თვის დავალება 118 პროცენტით შეასრულა.

○

ბათუმის ნავთსახდელი ქარხნის მეორე საამქროს ოპერატორთა ბრიგადამ, რომელიც XVIII პარტყრილობის სახელობის ცვლაში მუშაობს, დავალება 101 პროცენტით შეასრულა. ვალდებულებები გადაჭარბებით შეასრულეს ოპერატორებმა ამხ. თევზაძემ და მინასიანმა.

○

ბათუმის სავაგონო დეპომ 9 მარტს შეასრულა სატვირთო და სახაზო ვაგონების შეკეთებიდან გამოყვანის კვარტალური გეგმა. განსაკუთრებით თავი ისახელეს ზეინკალთა ბრიგადებმა, რომელთაც ფირცხალაშვილი, სამანიშვილი, ორაგველიძე და გორსტკო ხელმძღვანელობენ.

ფეროშენადნობთა ქარხნიდან

ქარხანამ კვარტალური გეგმა, როგორც ეს ნაკისრი ჰქონდა წინასაყრილობო შეჯიბრებაში, 7 მარტისათვის 101 პროცენტით შეასრულა, მოგვცა 12.070 ათასი მანეთის პროდუქცია.

მოლიბდენის საამქრომ (უფროსი — ამხ. გრ. ვეფხვაძე) ყრილობის აღსანიშნავად პირველი კვარტალის გეგმა 5 მარტისათვის 109,9 პროცენტით შეასრულა, ხოლო ალუმინ-თერმიულმა საამქრომ (უფროსი — ამხ. გრ. ხუციშვილი) — 106 პროცენტით.

ქუთაისიდან

საკონსერვო ქარხანამ პირველი კვარტალის გეგმა 1 თებერვლამდე შეასრულა, გამოუშვა რა 590.000 ქილა კონსერვი. ქარხნის კოლექტივმა იკისრა ყრილობის გახსნამდე დამატებით გამოუშვას 300.000 ქილა. უკვე გამოუშვა დამატებით 312.000 ქილა კონსერვი.

○

აბრეშუმკომბინატის ყველა საამქრომ გადაჭარბებით შეასრულა თებერვლის გეგმა. ძაფსაღებმა საამქრომ გეგმა შეასრულა 102,3 პროცენტით, საგრუხმა—114,2 პროც., საქსოვმა—100,7 პროცენტით. შრომის ნაყოფიერება გასულ ორ თვესთან შედარებით გაიზარდა 16 პროცენტით.

სტახანოველმა მქსოველმა ირა ტკაჩენკომ 784 მეტრის ნაცვლად მოგვცა 1341 მეტრი ქსოვილი — გეგმის 193,1 პროც. ხელფასი თებერვალში მიიღო 1192 მანეთზე მეტი. სტახანოველმა მქსოველმა ლიდია ბაკუნენკომ 862 მეტრის ნაცვლად მოგვცა 1445 მეტრი აბრეშუმის ქსოვილი, ხელფასი მიიღო 1128 მანეთი.

○

საქმარიტის მაღაროების მექვენის უბანმა თებერვალში ნაცვლად 600 ტონისა მოგვცა 900 ტონა მარიტი (150 პროც.), 400 ტონის ნაცვლად გარეცხა 500 ტონა.

ბრიგადამ, რომელსაც ამხ. თომა ასათიანი ხელმძღვანელობს 81 ტონის ნაცვლად ამოიღო 180 ტონა მარიტი.

ჭიათურიდან

ჭიათურის მარგანეცის ტრესტის სისტემაში გამლილ წინასაყრილობო სოციალისტურ შეჯიბრებაში გამარჯვებული გამოვიდა ლენინის სახელობის მაღარო და გამაუვებელი ფაბრიკა. თებერვალში გამომუშავებულია 11.760 ტონა სასაქონლო მადანი (თვიური გეგმის 102 პროც.).

ამიერ-კავკასიის რკინიგზამ 116 პროცენტით შეასრულა მშრალი ტვირთის ჩატვირთვის თებერვლის გეგმა, ხოლო ჩასასხმელი ტვირთისა—104,2 პროცენტით. თებერვალში წაყვანილია 1052 მძიმე წონიანი მატარებელი და გეგმის გადამეტებით გადაზიდულია 308.000 ტონა ტვირთი.

○

ხაშურის სავაგონო დეპოს მუშებმა საკ. კ. პ. (ბ) XVIII ყრილობის საჩუქრად გეგმის გადაჭარბებით 11 ვაგონი გამოუშვეს რემონტიდან. მშედელი ამხ. ბ. კალმახელიძე თებნაებერის განმავლობაში 683 პროცენტით ასრულებს საშუალოდ ყოველდღიურ დავალებას.

○

საქართველოს სსრ ტყის მრეწველობის სახალხო კომისარიატმა ტყის დამზადების თებერვლის გეგმა შეასრულა 126,4 პროცენტით, ხეტყის გამოზიდვისა—111,4 პროცენტით. გადაჭარბებით არის შესრულებული აგრეთვე ორი თვის გეგმაც.

ყრილობის დღეგამის კოლმეურნეობაში

ქუთაისი, 9 მარტი (ტელეფონით საკ. კორ.). სოფ. გეგუთის კოლმეურნეობა „წინსვლამ“, რომლის თავმჯდომარე ამხ. ი. ფესტვენიძე საკ. კ. პ. (ბ) XVIII ყრილობის დელეგატია, მთლიანად გაანაღდა წინასაყრილობო შეჯიბრების დროს ნაკისრი ვალდებულებები. ს. მუშკუდიანის მევენახეობის ბრიგადამ ვადამდე დაამთავრა ვენახების გახვლა და გადაბარვა. 100 ათასი ცალის ნაცვლად ბრიგადამ 5 მარტისათვის დაამზადა 180 ათასი ცალი ვაზის ლერწი, მოაწყო სათბური ნახევარი მილიონი ნერგის ტევადობით, მოამზადა ნიადაგი ვენახის ნერგისათვის ერთი ჰექტარის ნაცვლად 1,5 ჰექტარზე.

სტახანოველმა ა. ხუთუნაშვილმა ვადამდე 5 დღით ადრე შეასრულა ნაკისრი ვალდებულება. ნორმით გათვალისწინებული 800 ძირის ნაცვლად იგი დღეში 1800 ძირ ვაზს სწლავს.

ეგ. გვასალია

კოლმეურნეობის დიდი წარმავება

ჩოხატაური, 9 მარტი (სპეც. კორ.). სოფ. ვანახლების ლ. ბერიას სახელობის კოლმეურნეობა საკ. კ. პ. (ბ) XVIII ყრილობის აღსანიშნავად მესამე ხუთწლიანი გეგმით გათვალისწინებული 8 ჰექტარის ნაცვლად მარტო მიმდინარე წელს აშენებს ციტრუსებს 25 ჰექტარზე. კოლმეურნეობამ ვადაზე 8 თვით ადრე შეასრულა ციტრუსების გასაშენებლად ნიადაგის მომზადების გეგმა, მზად აქვს აგრეთვე სტანდარტული ნერგი საკმაო რაოდენობით.

ამ კოლმეურნეობაში გეგმით გათვალისწინებული ერთი ჰექტარის ნაცვლად უკვე მომზადებულია ნიადაგი ტუნგოსათვის 5,5 ჰექტარზე.

სოციალისტიკის ძაღა

ჭითელ-წყარო, 9 მარტი (სპეც. კორ.). ელდარის მეცხვარეობის საბჭოთა მეურნეობის მუშებმა და სპეციალისტებმა ლენინ-სტალინის პარტიის XVIII ყრილობის სოციალისტიკის შეჯიბრების გაშლის შედეგად ძვირფასი საჩუქარი მოუმზადეს. სანიმუშოდ მომზადებული შეხვდნენ რა დოლის კამპანიას 5 მარტისათვის, დაალაგეს 16878 დედაცხვრიდან მათ მიიღეს და შეინარჩუნეს 16860 ბატკანი, დასადოლებელი დარჩა კიდევ 9260 ცხვარი.

ბატკნები ყველა პრეკოსისა და რამბულიეს პირველი გენერაციის მეტისებია.

დოლი წარმატებით მიმდინარეობს.

წარმავებით ხვდებიან

ცხაკაია, 9 მარტი (ტელეფონით საკ. კორ.). 8 მარტისათვის რაიონმა მთლიანად შეასრულა ციტრუსების, ტუნგოსა და ჩაისათვის ნიადაგის მომზადების გეგმები 201,5 ჰექტარზე. ამავე რიცხვისათვის 2.410 ჰექტარზე ჩატარებულია სასმინდე ნიადაგების მოხვნა.

ყრილობის პატივსაცემად სოფ. პირველი მაისის სტალინის სახელობის კოლმეურნეობამ 8 მარტისათვის შეასრულა პირველი კვარტალის ყველა სახის სასოფლო-სამეურნეო სამუშაოთა გეგმები. ასევე წარმატებით ხვდებიან ყრილობის გახსნის დღეს სოფ. ეკის სტალინის სახელობისა და სხვა კოლმეურნეობები.

ვ. კალანდარიშვილი

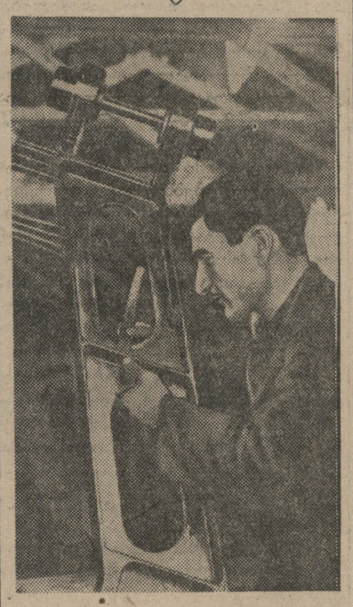

თბილისის ჯალინინის სახელობის ქარხნის სტახანოველი ა. თექაძე, რომელიც საკ. კ. პ. (ბ) XVIII ყრილობის პატივსაცემად გეგმას 180 პროცენტით ასრულებს.

საქფოსის ფოტოქრონიკა

ბრწყინვალე გამარჯვებებით ეგებებიან XVIII ყრილობას

(ჩოხატაური, საკ. კორ. მისპონდენტისაგან)

საბჭოთა აფხაზეთის მშრომელები დიდი მიღწევებით ეგებებიან საკ. კ. პ. (ბ) XVIII ყრილობას.

ყრილობის სახელოვნად შეხვედრისათვის ფართოდ გაშლილია მუშაობა კოლმეურნეობებსა, საწარმოებსა და საბჭოთა მეურნეობებში, აღებული ვალდებულებები მათ ბოლშევიკურად გაანაღდეს.

ტყვარჩელის მაღაროელებმა წინასაყრილობო შეჯიბრების ფართოდ გაშლით თებერვლის დავალება 22 თებერვლისათვის შეასრულეს. აგრეთვე აიღეს ვალდებულება — დარჩენილ დღეებში ამოეღოთ გეგმის გადამეტებით 3000 ტონა ქვანახშირი. ფაქტიურად კი ამოიღეს 3.519 ტონა.

ასევე წარმატებით იბრძვიან ტყვარჩელელები მარტშიც. განსაკუთრებით დიდი წარმატებები აქვთ ორღენოსან მამანტოვს, ბრიგადირ ბესარაბს, მაგალიშს, სკოლნიკოვს და სხვებს, რომლებიც ნახშირის მონგრევის გეგმას 300-400 პროცენტით ასრულებენ.

მძლავრად გაიშალა წინასაყრილობო შეჯიბრება შავი ზღვის რკინიგზელთა შორისაც. მემანქანე გრიგოლ გელელიამ შეჯიბრებაში ჩაბმის შემდეგ ნორმის გადამეტებით გადაზიდა 1.794 ტონა ტვირთი და 8 ტონაზე მეტი თხევადი სათბობის ეკონომია გასწია. კომკავშირელმა მემანქანემ ვ. ზაქარიაძემ ნორმის გადამეტებით გადაზიდა 1350 ტონა ტვირთი, გააკეთა 3 ტონა საწვავი მასალის ეკონომია. კომუნისტი ვლადიმერ ტელიჩი, რომელიც შავი ზღვის რკინიგზელთა შორის წინასაყრილობო შეჯიბრების ინიციატორია, თავის ბრიგადით 10 მარტისათვის ვადაზე ადრე ამთავრებს № 4475 ორთქლმავლის სერიოზულ რემონტს ოჩამჩირის დეპოში.

დიდი მიღწევებია კოლმეურნეობებშიც. ოქუმის ლენინის სახელობის კოლმეურნეობის მშრომელებმა აიღეს ვალდებულება ყრილობის გახსნას შეხვდნენ თესვისათვის ყოველმხრივ მომზადებულნი, და ეს ვალდებულება შესრულეს კიდეც. კოლმეურნეობამ საადრეო ხვნა ჩაატარა 410 ჰექტარზე. გარდა ამისა, 1-ლი მარტისათვის შესრულია ჩაის თესვა და სათბურებში თამბაქოს თესვის გეგმები.

გალის რაიონის სოფელ ლეკუხონას კოლმეურნეობის წევრებმა 1-ლი კვარტალის გეგმები შეასრულეს 5 მარტისათვის. ამ საქმეში განსაკუთრებით თავი ისახელეს ჭაბალაიას, ჯახუას და ჩაკაბერიას ბრიგადებმა. ასევე მაღალი მაჩვენებლებით ხვდებიან საკ. კ. პ. (ბ) XVIII ყრილობას სოხუმის რაიონის კოლმეურნეობა „წითელი ნაპერწკალი“, სოხუმის ნავსადგურის ადგილობრივი ფლოტი და სხვ.

გ. მერკვილაძე

საზეიმო სხდომა,

მიძღვნილი ქალთა საერთაშორისო კომუნისტური დღის — 8 მარტისადმი

8 მარტს სსრ კავშირის დიდ აკადემიურ თეატრში შესდგა საკ. კ. პ. (ბ) მოსკოვის კომიტეტისა და მოსკოვის საქალაქო კომიტეტის, მოსკოვის საბჭოს და პროფესიულ კავშირთა სრულიად-საკავშირო ცენტრალური საბჭოს საზეიმო სხდომა ქალაქ მოსკოვის პარტიულ და საზოგადოებრივ ორგანიზაციებთან, სტახანოველებთან, დამკვრელებთან და საბჭოთა ინტელიგენციასთან ერთად. სხდომა მიეძღვნა ქალთა საერთაშორისო კომუნისტურ დღეს — 8 მარტს.

პრეზიდიუმის მაგიდას უსხედან ჩვენი ქვეყნის წარჩინებული ქალები, რომელთა ღირსეული სახელები ცნობილია ჩვენი სამშობლოს საზღვრებს იქით. მათ შორის არიან— საბჭოთა კავშირის გმირები ვ. გრიზოდუბოვა, პ. ოსიპენკო და მ. რასკოვა, სტახანოვური მოძრაობის ინიციატორები მსუბუქ მრეწველობაში—დუსია და მარუსია ვინოგრადოვები, პირველი ქალი მემანქანე ამხ. ტროიცკაია, სსრ კავშირის უმაღლესი საბჭოს დეპუტატები აქტ. ლეონოვა, პიჩუგინა, ფედოროვა და სხვ.

სხდომის პრეზიდიუმში არიან საკ. კ. პ. (ბ) მოსკოვის კომიტეტისა და მოსკოვის საქალაქო კომიტეტის მდივანი ამხ. შჩერბაკოვი, პროფესიულ კავშირთა სრულიად-საკავშირო ცენტრალური საბჭოს მდივნები ამხ. შვერნიკი და ნიკოლაევა, საკ. კ. პ. (ბ) მოსკოვის კომიტეტის მდივანი ჩერნოუსოვი და საკ. კ. პ. (ბ) მოსკოვის საქალაქო კომიტეტის მდივნები ამხ. პრონინი და პოპოვი, საბჭოთა კავშირის მარშალი ს. მ. ბუდიონი.

საზეიმო სხდომის ყველა მონაწილე მჭუხარე ტაშით ეგებება საპატიო პრეზიდიუმში საკ. კ. პ. (ბ) ცენტრალური კომიტეტის პოლიტბიუროს წევრების არჩევას ამხანაგი სტალინის მეთაურობით, აგრეთვე ამხანაგების დიმიტროვის, ტელმანისა და პასიონარიას არჩევას.

ქალთა საერთაშორისო კომუნისტური დღის შესახებ მოხსენებით გამოვიდა პროფესიულ კავშირთა სრულიად-საკავშირო ცენტრალური საბჭოს მდივანი ამხ. კ. ნიკოლაევა.

საბჭოთა კავშირის გმირის ქ. რასკოვას წინადადებით საზეიმო სხდომამ მისალმება გაუგზავნა ამხანაგ სტალინს, რასაც ყველა დამსწრენი აღფრთოვანებული ოვაციით შეხვდნენ.

საზეიმო სხდომის შემდეგ დამსწრეთ მოისმინეს ოპერა „ივან სუსანინი“. (საკადრისი).

სსრ კავშირის უმაღლესი სასამართლოს პლენუმი

8 მარტს გაიხსნა სსრ კავშირის უმაღლესი სასამართლოს მორიგი პლენუმი. პლენუმის დღის წესრიგშია: სასამართლოების განაჩენებზე შემოსული პროტესტების განხილვა, საკითხი იქის შესახებ, თუ რა საქმეები ექვემდებარება წყალთა ტრანსპორტის სახაზო სასამართლოებს, სასამართლოს რამდენიმე გადაწყვეტილების მიხედვით ალიმენტების გადახდევინების წესის შესახებ და სხვ.

პლენუმმა განიხილა მთელი რიგი პროტესტები, რომლებიც შემოსულია სსრ კავშირის უმაღლესი სასამართლოს თავმჯდომარისა და სსრ კავშირის პროკურორისაგან სახაზო სასამართლოების განაჩენთა და უმაღლესი სასამართლოს სატრანსპორტო კოლეგიის განჩინებათა გამო. პლენუმმა დაამტკიცა ყველა განხილული პროტესტი.

(საკადრისი).

სოციალიზმის უკვდავი იდეების გამარჯვება

ხვალ იხსნება ბოლშევიკთა პარტიის XVIII ყრილობა—ბუმბერაზული, სასიხარულო შედეგების, გრანდიოზული, ამაღელვებელი ამოცანების ყრილობა. იგი იკრიბება ისეთ ვითარებაში, როცა ჩვენი სამშობლო, რომელიც ამთავრებს სოციალიზმის დიადი შენობის აგებას, დადგა კომუნიზმის უმაღლეს ფაზაში თანდათანობით გადასვლის გზას.

სსრ კავშირში სოციალიზმის გამარჯვებით დაიწყო **ახალი ეპოქა ადამიანთა საზოგადოების ცხოვრებაში.** დამთავრდა კაპიტალიზმის პრეისტორია, დაიწყო—ჯერჯერობით დედამიწის მხოლოდ მეექვსედ ნაწილზე—მისი ნამდვილი ისტორია, რომელიც შეგნებულად იქმნება. რევოლუციები ისტორიის ლოკომოტივებია. უდიდესი რევოლუციური მობრუნება კაცობრიობის ცხოვრებაში, მობრუნება, რომლის ბადალი არ მოიპოვება ათასეული წლების მანძილზე, მოხდა უმაგალითოდ მოკლე ვადებში უმაგალითოდ სწრაფი ტემპებით.

1917 წლის ოქტომბრის დღეებში ჩვენს სამშობლოში დადგა ახალი, უკეთესი ცხოვრების განთიადი. საბჭოთა ქვეყანაში ამობრწყინდა სოციალიზმის მზე, რომელმაც გაჰფანტა ინტერვენციის, ბლოკადის, კონტრრევოლუციის შავი ღრუბლები, დაანგრია ჩამორჩენილობის, სიღატაკის, უკულტურობის საუკუნოებრივი კედლები, ფერფლად აქცია კულაკური ექსპლოატაციის სარეველა, ამოსწვა მოთვალატე იუდების გველური ბუდეები.

სსრ კავშირში სოციალიზმმა გაიმარჯვა იმის მეოხებით, რომ დიად ბრძოლებსა და მშენებლობას ხელმძღვანელობდა **ბოლშევიკების უკვდავი პარტია.** ბოლშევიკური პარტიის ლენინურ-სტალინური ცენტრალური კომიტეტის ნაცადმა ხელმძღვანელობამ, **კაცობრიობის** უდიდესი გენიოსების—ლენინისა და სტალინის მეთაურობით, უზრუნველჰყო ურიცხვ მტერზე გამარჯვება, გააადვილა ახალი წყობილების დაბადება, შეამცირა ახალი საზოგადოების მშობიარების ვადები.

საზოგადოება, რომელიც არ არის დაყოფილი ექსპლოატატორებად და ექსპლოატირებულებად, სადაც არ არის ექსპლოატატორულ ზნეჩვეულებათა ჭუჭყი და სიდამპლე, სისაძაგლე და სახიზრობა; წყობილება, რომელმაც ძირფესვიანად აღმოფხვრა ადამიანის მიერ ადამიანის ექსპლოატაცია, ყოველგვარი კლასობრივი და ნაციონალური ჩაგვრა; წყობილება, რომელმაც პირველად აამაღლა ხალხის მასები არსებობის ნამდვილ ადამიანურ პირობებამდე; წყობილება, რომელმაც უზრუნველჰყო თვითეული პატიოსანი მშრომელისათვის შრომის, დასვენების, განათლების დიადი უფლებანი; წყობილება, რომელმაც ყველა მშრომელისათვის შეჰქმნა შეძლებული და კულტურული ცხოვრების პირობები და მისცა მათ შემოქმედებითი შრომის, ზრდის, შემართების, ყოველგვარი ნიჭისა და ტალანტის განვითარების უსაზღვრო ასპარეზი; წყობილება, რომლის დროსაც ბედნიერი, თავისუფალი, საამური ცხოვრება მუდამ თან ახლავს მთელი საზოგადოების გაფურჩქვნას და აღმავლობას,—ასეთია სსრ კავშირში აშენებული სოციალიზმი.

სოციალიზმი იშვა, გაიზარდა, მან სძლია ყველა თავისი მტერი დედამიწის ერთ მეექვსედ ნაწილზე; მან დაიწყო ისტორიული შეჯიბრება კაპიტალიზმთან. შეჯიბრება წლითი-წლობით სულ უფროდაუფრო მკაფიოდ, თვალსაჩინოდ და უცილობლად მიმდინარეობს **სოციალიზმის სასარგებლოდ, კაპიტალიზმის წინააღმდეგ.**

ავიღოთ თუნდაც უკანასკნელი ათი წელი. კაპიტალიზმის ბანაკში კრიზისს კრიზისი მოსდევს, არის რამდენიმე ათეული მილიონი უმუშევარი, გაჭირვება და შიმშილი, საწარმოო ძალთა ბარბაროსული განადგურება, ფაშისტური ბნელეთის მოციქულთა თარეში, მეორე იმპერიალისტური ომის სისხლიანი კოშმარი. სოციალიზმის ბანაკში კი გვაქვს ორი სტალინური ხუთწლედის ბრწყინვალე შედეგები, საწარმოო ძალთა აყვავება, საუკუნოებრივი ჩამორჩენილობის ლიკვიდაცია, მთელი სახალხო მეურნეობის ტექნიკური ხელახალი შეიარაღება, ისეთი მძლავრი საწარმოო აპარატის შექმნა, რომელიც თავისი ტექნიკური დონით სჭარბობს ყველაფერს, რაც კი ევროპის ყოველ კაპიტალისტურ ქვეყანას მოეპოვება, სიღარიბის მოსპობა ქალაქად და სოფლად, სახალხო სიმდიდრისა და შემოსავლის გადიდება, ქვეყნის თავდაცვისუნარიანობის მნიშვნელოვანი და მტრებისათვის თავზარდამცემი ზრდა.

სოციალიზმი მტკიცედ დადგა საკუთარ ფეხზე. მთელი სიგრძე-სიგანით დგება სსრ კავშირის ძირითადი ეკონომიური ამოცანა — ეკონომიურადაც დაეწიოს და გაუსწროს ევროპის ყველაზე უფრო განვითარებულ კაპიტალისტურ ქვეყნებსა და ამერიკის შეერთებულ შტატებს. ამ ამოცანის გადაჭრა უზრუნველჰყოფს **კომუნიზმის საბოლოო წარმატებას** მის ისტორიულ შეჯიბრებაში კაპიტალიზმთან. **მესამე სტალინურ ხუთწლედში** გადადგმული იქნება ახალი გიგანტური ნაბიჯი კომუნიზმის სრული გამარჯვების გზაზე.

დიად სამუშაოთა მესამე სტალინური ხუთწლიანი გეგმის ამაყი კონტურები, რომლებიც მოპაზრულია საკ. კ. პ. (ბ) XVIII ყრილობისათვის ამხ. მოლოტოვის მოხსენების თეზისებში,—სოციალისტური ინდუსტრიის, სოფლის მეურნეობისა და ტრანსპორტის შემდგომი აყვავების, იმ უდიდესი კაპიტალური მშენებლობის პროგრამა, რომელიც საბეს უცვლის ჩვენი ქვეყნის ყველა ძირითად ეკონომიურ რაიონს, საბჭოთა მოხმარების ერთნახევარჯერ ორჯერ გადიდების, კულტურული მშენებლობის აყვავების, სსრ კავშირის სამხედრო ძლიერების შემდგომი განმტკიცების პროგრამა —სიმხნით აღავსებენ საბჭოთა ადამიანების გულს, აღაფრთოვანებენ მშრომელ კაცობრიობას მთელს მსოფლიოში.

პარტია ჩვენი საქმის **უკვდავ-ბაან,** — სთქვა პოეტმა. კაცობრიობის ისტორია ბევრ პარტიას იცნობს. ბოლშევიკები ყველა ოდესმე არსებულ და ყველა ამჟამად არსებულ პარტიას შორის ერთადერთი პარტიაა, რომელმაც წარმატებით შეასრულა თავისი **პროგრამის** უდიდესი ნაწილი და რომელსაც ძლევამოსილად მიჰყავს ხალხი კომუნიზმის სრული გამარჯვების გზით. ჩვენი პარტიის საბოლოო მიზანი, მუშათა კლასის ბრძოლის სანუკვარი მიზანი —კომუნიზმის უმაღლესი სტადია— უშუალოდ მოახლოვდა, სტალინური ეპოქის პრაქტიკული მშენებლობის რეალური ამოცანა გახდა.

ჩვენს ქვეყანაში მოსპობილია კლასობრივი კვალი, რომელიც უხსოვარი დროიდან ჰყოფდა თვითეულ ხალხს ორ ნაკიად—მაძღრებად და მშივრებად. მჩაგვრელებად და ჩაგრულებად, ექსპლოატატორებად და ექსპლოატირებულებად. სსრ კავშირის მუშათა კლასმა, გლეხობამ და ინტელიგენციამ თავისი ცხოვრება დაუკავშირეს სოციალიზმს, დაუკავშირეს ძალიან მტკიცედ და სამუდამოდ. საზღვარი საბჭოთა მუშებსა, გლეხებსა და ინტელიგენციას შორის იშლება, ისპობა, თანდათანობით ჰქრება. სოციალიზმის გამარჯვებამ შეჰქმნა საბჭოთა ხალხის მორალური და პოლიტიკური ერთიანობის ურყევი საფუძველი.

მშრომელთა მორალურ-პოლიტიკური ერთიანობა ბოლშევიკთა პარტიისა და საბჭოთა ხელისუფლების ორშით და ხელმძღვანელობით საბჭოთა წყობილების უდიდესი ყოვლისმძლე ძალის საწინდარი და წყაროა, იმ ძალისა, რომელიც თავზარს სცემს **ყველა** თავის მტერს.

ამ კედელზე შუბლს გაიხეთქავს სოციალიზმის ყველა მტერი, ჩვენი სამშობლოს ყველა არაკეთილმყოფელი.

ბოლშევიკების პარტია მუდამ განირჩეოდა მტკიცე, განუყრელი კავშირით მუშათა კლასის უფართოეს ფენებთან, მშრომელთა მილიონიან მასებთან. ეს კავშირი ჯერ არასოდეს არა ყოფილა ისეთი ძლიერი, ისეთი მტკიცე, როგორც ამჟამად, როდესაც **კომუნიზმი და ხალხი** გაერთიანდნენ, ერთ მთლიან ერთეულად, ერთ ძალად შეერთდნენ.

ლენინ-სტალინის პარტია დიადია იმით, რომ იგი მთელს თავის მუშაობას აშენებს **მარქსისტულ-ლენინური თეორიის** ურყევ მეცნიერულ საძირკველზე, იმ თეორიისა, რომელიც ცოცხლობს და ვითარდება სოციალიზმისათვის ბრძოლის ისტორიული პირობების შეცვლასთან ერთად. ლენინის, როგორც მარქსისა და ენგელსის საქმის ღირსეული განმგრძობის, სიდიადე იმაში მდგომარეობს, რომ მან უშიშრად წაიყვანა ბოლშევიკური პარტია მსოფლიოში ყველაზე გრანდიოზული რევოლუციის გამოუკვლეველი გზებით, გაბედულად დააყენა და ახლებურად გადასჭრა ყველა ძირითადი საკითხი, რომელსაც აყენებდა მანამდე არნახული ვითარება. ამხანაგ სტალინს, მარქსის, ენგელსისა და ლენინის საქმის ღირსეულ განმგრძობს, გამარჯვებიდან გამარჯვებისაკენ მიჰყავს პარტია და მთელი საბჭოთა ხალხი,—იგი გიგანტურად ამდიდრებს მარქსიზმ - ლენინიზმს მძლავრი თეორიული იარაღით, რომელიც გამოჭედილია ჩვენს ქვეყანაში სოციალიზმის აშენების უმდიდრესი გამოცდილების საფუძველზე.

ჩვენი საზოგადოების ხელმძღვანელი კადრები—საბჭოთა იხტელიგენცია — წარმატებით ეუფლებიან ბოლშევიკური პარტიის უკვდავ მოძღვრებას, მარქსიზმ-ლენინიზმის თეორიას. განსაცივრებელი სტალინური თხრობა ბოლშევიკთა ბრძოლის გმირული გზის შესახებ, მარქსისტულ-ლენინური თეორიის დარგში ძირითად ცოდნათა ენციკლოპედია—„საკ. კ. პ. (ბ) ისტორიის მოკლე კურსი“ — მასების თვითეული ნამდვილი ხელმძღვანელის, კომუნიზმის თვითეული აქტიური და შეგნებული მშენებლის უშმარიტად უბადლო თანამგზავრი ხდება.

სრულიადაც არ არის შემთხვევითი, რომ ყველა დამარცხებული ანტიპარტიული დაჯგუფების ნამსხვრევები კონტრრევოლუციის აშმორებულ ჭაობში ჩაეფლნენ, საბჭოთა ხალხის მოსისხლე მტრები გახდნენ. ხალხის გამარჯვება მათი მწარე დამარცხება იყო, ხალხის სიხარული მათთვის სულთათანად გაისმოდა. ტროცკისტები, ზინოვიეველები, ბუხარინელები, რიკოველები, ნაციონალ - უკლონისტები, ბურჟუაზიულ-ნაციონალისტები და მათი მსგავსი ფაშისტთა დაქირავებული აგენტების, მკვლელების, დივერსანტების, ჯაშუშებისა და მავნებლების საზარელ ბანდად ჩამოყალიბდნენ. თეთრგვარდიულმა ცმნისმვლელო ჭია-ღუებმა თავი ისე წარმოიჩინეს, თითქოს მათ შეეძლოთ ისტორიის ჩარხის შიჩერება და უკან შეტრიალება. **არ გამოვიდა და არასოდეს არ გამოვა!** შემმუსვრელმა მახვილმა მუშათა კლასის დიქტატურისამ გამცემლობისა და ღალატის საზიზღარი კვანძი განკვეთა. საბჭოთა ხალხი შემდეგშიც აღგავს პარისავან მიწისა ყველა თავის მტერს. რა ნიღაბსაც უნდა ეფარებოდნენ ისინი. რა სოროებშიაც უნდა ძვრებოდნენ ისინი.

სოციალისტური რევოლუციის დიადი გუთნით ღრმად გადახნულ მიწაზე, ექსპლოატატორული წყობილების სიდამპლისა და ჭუჭმონდურებისაგან, ძველი სამყაროს სარეველა ბალახებისა და ღვარძლისაგან გაწმენდილ მიწაზე სწრაფად გაიფურჩქნა **ახალი ადამიანი. კადრების** გიგანტური ზრდა ჩვენი სტალინური ეპოქის ერთერთი დიდი ეროვნული თვისებაა. საკმარისია გავიხსენოთ, რომ სოციალიზმის მტრები იმედს ამყარებდნენ ხელმძღვანელთა, ორგანიზატორთა კადრების ნაკლებობაზე! ისინი სასტიკად მოსტყუვდნენ ანგარიშში, ვინაიდან მათ ვერ გაითვალისწინეს ახალი წყობილების მეტად საუცხოო თავისებურება. სოციალიზმის ეს თავისებურება ი

ბოლშევიკური სალამი ლენინ-სტალინის პარტიის XVIII ყრილობას!

როგორ გაიზარდნენ კოლმეურნეობანი 5 წლის მანძილზე

ორდენოსანმა საქართველომ განსაკუთრებით უკანასკნელი 5 წლის განმავლობაში საკოლმეურნეო მშენებლობის ფრონტზე ბრწყინვალე წარმატებები მოიპოვა. კიდევ უფრო განმტკიცდნენ კოლმეურნეობები პოლიტიკურად, ორგანიზაციულად და მეურნეობრივად, თვალსაჩინოდ იმატა კოლმეურნეობათა დოვლათმა, კოლმეურნეთა შეძლებულობამ.

საქ. კ. პ. (ბ) მე-17 ყრილობის გახსნის წინ, 1933 წელს საქართველოში 3.495 კოლმეურნეობა არსებობდა 165.671 მეურნეობით, რაც სოფლის მშრომელი მოსახლეობის 31,1 პროცენტს უდრიდა. ამჟამად კი საქართველოში 4.243 კოლმეურნეობაა 396.982 მეურნეობით, რაც გლეხური მოსახლეობის 80,8 პროცენტს შეადგენს.

ძვირფასი სუბტროპიკული ტექნიკური და სპეციალური კულტურების ფართოდ გავრცელებამ დიდად გაზარდა კოლმეურნეობებისა და კოლმეურნეთა შემოსავლიანობა. 1934 წელს მთელი რესპუბლიკის კოლმეურნეობათა ფულადი შემოსავლის საერთო ჯამი 70.298.000 მანეთს უდრიდა, 1938 წელს კი ეს რაოდენობა ექვსჯერ გადიდდა. საქართველოს კოლმეურნეობებს გეგმით შარშან 421.427.000 მანეთი უნდა მიეღოთ, ფაქტიურად მიღებული შემოსავალი მთლიანად ჯერ მართალია არ არის შეჯამებული, მაგრამ შეჯამების პირველი შედეგებიც ნათლად მოწმობს იმ თვალსაჩინო მიღწევებს, რაც სასოფლო-სამეურნეო არტელის სტალინური წესდების გატარებით იქნა მოპოვებული.

საქართველოს სსრ მიწსახკომს 8 მარტისათვის უკვე ჩაბარებული ჰქონდა ქობულეთის, მახარაძის, ლანჩხუთის, სამტრედიის, ვანის, ჩოხატაურისა და ბაბუშის რაიონების 375 კოლმეურნეობის წლიური ანგარიში. ამ რაიონების კოლმეურნეობათა 1933 წლის ფულადი შემოსავალი 14.798.296 მანეთს უდრიდა, შარშან კი მათ მიიღეს 69.088.000 მანეთი. სხვანაირად რომ ვთქვათ, ზემოაღნიშნული 7 რაიონის კოლმეურნეობებმა შარშან მიიღეს ფულად 54.389.654 მანეთით მეტი, ვიდრე საქ. კ. პ. (ბ) მე-17 ყრილობის წინ—1933 წელს და თითქმის იმდენივე, რაც ამავე დროისათვის რესპუბლიკის ყველა კოლმეურნეობებმა ერთად.

1933 წელს მთელი აჭარის ასსრ-ის 256 კოლმეურნეობის საერთო ფულადი შემოსავალი 7.640.696 მანეთს უდრიდა, შარშან კი მარტო ქობულეთის რაიონის 55 კოლმეურნეობამ 18.938.590 მანეთი მიიღო. ლანჩხუთის რაიონის კოლმეურნეობათა შემოსავალმა 1.945.912 მანეთიდან 12.776.000 მანეთს მიაღწია, მახარაძის რაიონის კოლმეურნეობათა შემოსავალი 15-ჯერ და კიდევ მეტად გაიზარდა, სამტრედიისა და აბაშის რაიონებისა—5-ჯერ და ა. შ.

1933 წელს საქართველოში არც ერთი მილიონერი კოლმეურნეობა არ იყო. წელს კი მიწსახკომის მიერ გასინჯული 375 კოლმეურნეობის წლიური ანგარიშების მიხედვით 16 კოლმეურნეობას აქვს მილიონ მანეთზე მეტი ფულადი შემოსავალი, ხოლო რამდენიმე ასეული კოლმეურნეობის შემოსავალი მილიონ მანეთამდე აღწევს. წინასწარი ვარაუდით მილიონერ კოლმეურნეობათა საერთო რიცხვი 1938 წლის შედეგების მიხედვით 25-ს მიაღწევს.

ლენინ-სტალინის დიადი პარტიის, საბჭოთა მთავრობისა და დიდი სტალინის ხელმძღვანელობითა და დახმარებით ორდენოსანი საქართველოს კოლმეურნეობები საწარმოო დავალებათა შესრულებისათვის ბრძოლაში, ეჭვი არ არის, მიმდინარე წელს კიდევ უკეთეს წარმატებებს მოიპოვებენ.

საქართველოს საბჭოთა მწერლები საკ. კ. პ. (ბ) XVIII ყრილობას

უდიდესი აღმავლობითა და აღფრთოვანებით ეგებება მძლავრი საბჭოთა ხალხი ლენინ-სტალინის დიადი პარტიის ისტორიულ მეთვრამეტე ყრილობას, რომელიც შეაჯამებს სოციალიზმის აშენებისათვის გმირული ბრძოლის სახელოვან გზას და დასახავს უკლასო სოციალისტური საზოგადოების მშენებლობის დამთავრებისა და სოციალიზმიდან კომუნიზმში თანდათანობით გადასვლის გრანდიოზულ პროგრამას.

განუზომელი სიამაყითა და კმაყოფილებით უცქერს გამარჯვებული სოციალიზმის ქვეყანა თავის უდიდეს, მსოფლიო-ისტორიულ წარმატებებს, რომლებიც მოპოვებულია ბოლშევიკების პარტიის ორ ისტორიულ ყრილობას შორის განვლილ მანძილზე. ეს წარმატებები და გამარჯვებები ოქროს ასოებით აღბეჭდილია დიად სტალინურ კონსტიტუციაში, რომელიც წარმოადგენს სოციალიზმის ყველა მტრებთან ბრძოლაში საბჭოთა ხალხის გმირობისა და უძლეველობის მძლავრ გამოხატულებას, ლენინ – სტალინის პარტიის ყოველისმძლე იდეების სიდიადის, სსრ კავშირის თავისუფალ, ბედნიერ მოძმე ხალხთა სტალინური შეგობრობით შეკავშირებული ურღვევი ოჯახის სამეურნეო და კულტურული ცხოვრების ყველა დარგის განუხრელი ზრდისა და აყვავების მძლავრ გამოხატულებას.

ჩვენი ქვეყნის სამეურნეო და კულტურული ცხოვრების სწრაფი ზრდისა და განვითარების საფუძველზე გაფურჩქნა ჩვენი დიდი საბრძოლოს ყველა ხალხების ლიტერატურა და ხელოვნება. საქართველოს საბჭოთა ლიტერატურის შემოქმედებითი წარმატებანი მაჩვენებელია უდიდესი გაქანებისა და შესაძლებლობებისა, რომლებიც საბჭოთა კავშირში შექმნილია ყველა ნაციონალური კულტურისათვის.

საკ. კ. პ. (ბ) ორ ისტორიულ ყრილობას შორის განვლილი პერიოდი ყველაზე ნაყოფიერი და ეფექტურია საქართველოს საბჭოთა ლიტერატურის განვითარებაში. პარტიის უშუალო ხელმძღვანელობით, საქ. კ. პ. (ბ) ცენტრალური კომიტეტისა და პირადად ამხანაგ **ლავრენტი ბერიას** ყოველდღიური დახმარებითა და მზრუნველობით, საქართველოს საბჭოთა მწერლებმა, გასწმინდეს რა თავისი რიგები მტრული უწმინდურებისაგან, კომუნიზმის დიადი დროშის გარშემო მჭიდროდ დარაზმულებმა უკანასკნელი 5 წლის განმავლობაში მნიშვნელოვან შემოქმედებითს გამარჯვებებს მიაღწიეს.

საქართველოს საბჭოთა პოეტებმა გამოსცეს კრებული „ქართული ლექსები და სიმღერები სტალინზე“, რომელიც წარმოადგენს დიდი **სტალინისადმი** საბჭოთა ხალხის უსაზღვრო სიყვარულისა და ერთგულების გულწრფელ და შთაგონებულ პოეტურ გამოხატულებას. სსრ კავშირის და საქართველოს სსრ უმაღლესი საბჭოების არჩევნების ისტორიულ დღეებში საქართველოს საბჭოთა პოეტებმა შეჰქმნეს ორი დიდი კრებული „ბედნიერი სამშობლო“ და „ბედნიერების სიმღერები“. გმირი ესპანელი ხალხის ბრძოლას ქართული პოეზია გამოეხმაურა კოლექტიური წიგნით „ესპანელ ხალხს“, ხოლო საბჭოთა ხალხის გმირული შრომითი ენტუზიაზმი, მიმართული სტალინური ეპოქის მონუმენტის — ახალი კოლხიდის შექმნისაკენ, ქართველმა პოეტებმა ასახეს დიდ კოლექტიურ წიგნში „ახალი კოლხიდა“.

საქართველოს საბჭოთა მწერლებმა: გ. ტაბიძემ, ალიო მაშაშვილმა, გ. ლეონიძემ, ს. ჩიქოვანმა, ი. მოსაშვილმა, ალ. აბაშელმა, ვ. გაფრინდაშვილმა, ირ. აბაშიძემ, კ. კალაძემ, ი. გრიშაშვილმა, ს. ეულმა, რ. გვეტაძემ და სხვებმა ამ ხუთი წლის განმავლობაში შეჰქმნეს მთელი რიგი შესანიშნავი ლექსები, რომლებიც გამსჭვალულია საბჭოთა პატრიოტიზმის წმინდათაწმინდა გრძნობით, რომლებიც ხატავენ სოციალისტური შრომის გმირების პოეტურ სახეებს, უმღერიან ჩვენს დიად სამშობლოს, ჩვენს საყვარელ მამას, მასწავლებელს—დიდ **სტალინს.**

ქართული პოეზიის დიდ მიღწევას ეპიური ჟანრის დარგში წარმოადგენს გ. ლეონიძის პოემა „ბელადის ბავშვობა-ყრმობა“, ალიო მაშაშვილის „ენგური“, გრ. აბაშიძის „შავი ქალაქის გაზაფხული“ და სხვ.

საკ. კ. პ. (ბ) ორ ყრილობას შორის განვლილი წლების მანძილზე საქართველოში შექმნილია მთელი რიგი დიდი ბელეტრისტული ნაწარმოებები, რომლებიც ასახავენ სოციალისტური მშენებლობის ძირითად პროცესებს და საბჭოთა ხალხის გმირულ წარსულს, შ. დადიანის, ლეო ქიაჩელის, დ. შენგელაიას, ს. კლდიაშვილის, კ. ლორთქიფანიძის, კ. გამსახურდიას, ალ. ქუთათელის, პ. ჩხეიძის, ალ. ჭეიშვილის, აკ. ბელიაშვილის და სხვ. რომანები და მოთხრობები ასახავენ ქართველი ხალხის ცხოვრებისა და ბრძოლის მკაფიო სურათებს. ბევრი მათგანი თარგმნილია მრავალ ხალხთა ენებზე.

გაიზარდა და განმტკიცდა ქართული საბჭოთა დრამატურგიაც, რომელიც გვიხატავს ჩვენი ეპოქის საუკეთესო ადამიანების სახეებს და ქართველი ხალხის რევოლუციური წარსულის დაუვიწყარ ეპიზოდებს. ქართული დრამატურგიის დიდ მიღწევას წარმოადგენს შ. დადიანის პიესა „ნაპერწკლიდან“, ს. შანშაშვილის „არსენა“ და „ფოლადაური“, ს. კლდიაშვილის „გმირთა თაობა“ და „შემოდგომის აზნაურები“, პ. კაკაბაძის „კოლმეურნის ქორწინება“, ი. ვაკელის „შური“.

იზრდება და მტკიცდება მარქსის-ტულ-ლენინური ლიტერატურისმცოდნეობა და ლიტერატურული კრიტიკა. ქართველ ლიტერატურისმცოდნე — კრიტიკოსების ჯგუფმა დაამთავრა მუშაობა ქართული ლიტერატურის ისტორიის მოკლე კურსზე, რომელიც საფუძვლად დაედება მრავალსაუკუნოვანი ქართული ლიტერატურის პრობლემების შემდგომ დამუშავებას.

უკანასკნელი 5 წლის განმავლობაში საქართველოში ჩატარებულია უდიდესი მუშაობა კლასიკური მემკვიდრეობის ათვისებისათვის. რუსთაველის, ილია ჭავჭავაძის, ნ. ბარათაშვილის, აკ. წერეთლის, ვაჟა-ფშაველას, ალ. ყაზბეგის საიუბილეო თარიღებთან ერთად საქართველოში დიდ სახალხო დღესასწაულებად აღინიშნა გენიალური პუშკინის და შევჩენკოს იუბილეები, „იგორის ლაშქრობის ამბავის“ 750 წლისთავი და სხვ.

ჩვენ ჩამოვთვალეთ მხოლოდ ნაწილი ქართული საბჭოთა ლიტერატურის შემოქმედებითი მიღწევებისა, რომლებიც მოპოვებულია ლენინ-სტალინის პარტიის ხელმძღვანელობით. 13 მოწინავე ქართველი მწერალი დაჯილდოვებულია საბჭოთა კავშირის ორდენით განსაკუთრებული წარმატებებისათვის საბჭოთა ლიტერატურის განვითარების საქმეში.

მესამე სტალინური ხუთწლედი სახავს ახალ კოლოსალურ ამოცანებს ქვეყნის სამეურნეო და კულტურულ ცხოვრებაში. საბჭოთა ლიტერატურის წინაშე ისახება ახალი ამოცანები და მოთხოვნები.

ლენინ – სტალინის დიადი პარტიის XVIII ყრილობის გახსნის ისტორიულ დღეს საქართველოს საბჭოთა მწერლები მტკიცე პირობას სდებენ, რომ უფრო მეტი ძალითა და ენერგიით, ბოლშევიკების პარტიის უძლეველი დროშის ქვეშ გაშლილ ბრძოლას დიადი სტალინური ეპოქის შესაფერი საბჭოთა ლიტერატურის ახალი შემოქმედებითი გამარჯვებებისათვის.

ალიო მაშაშვილი, შალვა დადიანი, გ. ტაბიძე, ი. მოსაშვილი, ს. ჩიქოვანი, გ. ლეონიძე, დ. შენგელაია, ლ. ქიაჩელი, ს. შანშიაშვილი, ს. კლდიაშვილი, კ. ლორთქიფანიძე, ი. აბაშიძე, ვ. გაფრინდაშვილი, კ. გამსახურდია, რ. გვეტაძე, ი. გრიშაშვილი, ა. აბაშელი, ს. ეული, კ. კალაძე, ა. გომიაშვილი, გ. კაჭახიძე, გ. ჟღენტი, ა. ჭუთათელი, ა. ჭეიშვილი, კ. ჭიჭინაძე, ი. ლისაშვილი, ი. ვაკელი, პ. კაკაბაძე.

დიდ სტალინს

სტალინ, მსოფლიოს მნათობო,
მზეთა-მზევ, ცაზედ მაღალო,
ტყვიის წვიმებში ნამყოფო,
გაბარჯგვებით მავალო!
ქარბუქ, ცივ ზეჭა-ქუხილში,
ანთებულ ცეცხლში ნატარო,
ბუნების პირმში, სისრულევ,
ლენინის ჩამომავალო!
ძველი მსოფლიოს საუნჯევ,
მშრომელთა გულის გამთბობო,
მარქს-ენგელს-ლენინის საქმის
ფოლადად გამომადნობო!
ტკბილ შრომის მამამთავარო,
ჩაგრულთ მწარ ბედის
მემცველო,
სანატრელ ტკბილი სიცოცხლის,
ტკბილი ცხოვრების შემქმნელო!
უბადლო სიბრძნით, გონებით,
ალმასის ენით მეტყველო!
ბედნიერების მშობელო,
საამურ ყოფის სამყაროვ,
უტეხო, მოუდრეკელო,
ყველა ლითონზედ მაგარო,
ძეცნიერების ულევი
სიახლეების მაღაროვ!
გული არ იტევს სიხარულს
სიტყვა არ მყოფნის სათქმელად,
აქ ჩვენ გვიცავ და კვლად იბრძვი
მსოფლიოს ჩაგრულთ სახსნელად.

მრავალი ციხე გასტეხა
შენმა გონების მახვილმა,
შენგნითა ჰპოვა სისრულე
კარლ მარქსის გადმოძახილმა.
შენ და ლენინმა გახსენით
თავის-უფლების კარები,
მიწის მეექვსედ ნაწილზედ
შეევრთდით პროლეტარები.
მოსპე, ერთი რომ მეორეს
ეკიდებოდა მტრულადა,
შენი სიმტკიცის კავშირით
დღეს ვცხოვრობთ მეგობრულადა.
კოლექტიური მხნე შრომით
გაგვხადე შეძლებულადა,
ვზრდით შემოსავალს და ვიყოფთ
შრომის მიხედვით ძმურადა.
შენი წინძღოლით დავიწყეთ
სოციალიზმის შენება
სოციალისტურ შეჯიბრში
გმირთა წინ წაგიყენება,
გეგმა მთლიანად შესრულდა
მშრომელთა გულის წადილზე,
სოციალიზმიც დამყარდა
ორი ხუთწლედის მანძილზე.
შენ გაგიმარჯოს, ბელადო,
ბრძოლებში გამონაწრთობო,
სოციალიზმის შემქმნელო
და კომუნიზმის მბათობო.

კოლმეურნე სიკო. ჩანგაშვილი

სჯაულის

საამური ცხოვრება გვაქვს,
მთებში, ბარში, ველადა,
გულში გრძნობა არ მეტევა
გადვიქცეი ძღერადა.
დიდება მას, ვინც ცხოვრება
ასე ავგიფერადა!
დიდება და სულგრძელობა
ვინც ბელადად გაგზარდა!
ბოხუციც რომ აამღერე
რა კაცი ხარ, რა ძალა?!
დიდ სამშობლოს დიდი მზე ხარ
გრიგალებში შლილი ხარ.
მშრომელების იმედი ხარ
მთელი ხალხის შვილი ხარ!
სტალინ! ჩვენი სიცოცხლე ხარ
შენ გიმღერით მარადა,
შენს დიდ სახელს დავატარებთ
მთებში, ველში, ბარადა.
შენი სიბრძნე კვლავ დაეტყო —
ქალაქს, ქარხნებს, მაღაროს,
ქარიშხალზე უძლიერო
ცაზე უფრო მაღალო.

მთქმელი—სამსონ მთაგორიძე
სოფ. კისორეთი (ტყიბულის რაიონი) კოლმეურნე, სტახანოველი.

ჩაწერა: სიმონ მერკვილაძემ

დაუკარ, ჩემო ჩონგურო!

ახალ ჩონგურზე ავუბი
ახალი წმინდა ძალები,
მინდა დავძახო სიძღერა —
დიული დალალე ლალები.
სამხიარულოდ მორთულან
ყველა—ვაჟი და ქალები,
ბედნიერიც გვაქვს ცხოვრება
დიდ ბელადს ვუნაცვალები.
დიდმა ბელადმა გაგვიხსნა
ახალი სკოლის კარები;
მანვე დაჰკიდა სუყველგან
დასაძახებელი ზარები;
მან ბევრი გამოიარა
რევოლუციის ქარები,
ახალი ცხოვრების შექმნით
ხალხს აუხილა თვალები.

დაუკარ, ჩემო ჩონგურო,
დაუკარ, ნელა ნელაო!
დღეს დიდი ქვეყნის შვილები,
ძმურადა ვცხოვრობთ ყველაო,
გაშავებულან სიშურნით,
ვინც ხალხი ფეხქვეშ თელაო.
დაუკარ, ჩემო ჩონგურო,
ბელადი ჩვენი მცველიაო!
ეგ არის ჩვენი მამა, ძმა,
ყველა ჩაგრულის მხსნელიაო!
მან ააყვავა ქვეყანა,
მინდორი, მთა და ველიაო!
აწ ახალ ჩონგურს დავმღერი
მეც გიო კანანელია.

მთქმელი გიო. კანანელი.

თინა ქათამაძის პირველი რეისი

7 მარტს, დილის 5 საათსა და 05 წუთზე თბილისის სადგურიდან ბაქოსაკენ გაემართა ცისტერნებისაგან შედგენილი სამარშრუტო მატარებელი № 2963 წონით 900 ტონა. იგი მიჰყავდა ა.-კ. რკინიგზის პირველ მემანქანე ქალს თინა ქათამაძეს თავის თანაშემწე ა. სტრუჩინინასთან ერთად, წარჩინებული რკინიგზელის, ორდენოსანის, სსრ კავშირის უმაღლესი საბჭოს დეპუტატის, მემანქანე – დამრიგებლის ა. ი. წიკლაურის თანხლებით. მთელი მანძილი თბილისიდან აქსტაფამდე მატარებელმა ჩინებულად გაიარა.

აქსტაფიდან თინა ქათამაძის ბრიგადა გამობრუნდა 8 მარტს და თბილისისაკენ წამოიყვანა მშრალი ტვირთების 1500-ტონიანი მატარებელი. ამ შემთხვევაშიაც მანძილი ჩინებულად იქნა გავლილი. შტატრებელი ზუსტად, გრაფიკის მიხედვით მოვიდა ნავთლუღში 14 საათსა და 55 წუთზე. ორთქლმავალს წყალი გზაში არ აუღია.

თინამ და მისმა მეგობარმა ამხ. სტრუჩინინამ გამოცდა ბრწყინვალედ ჩააბარეს. 16 საათზე ორთქლმავალი თბილისის დეპოში შევიდა სავსებით ჯანსაღი, მას ერთი ხრახნიც არ დაჰკლებია.

თავისი ეს პირველი დამოუკიდებელი რეისი მინდობილი ორთქლმავალით ამხ. თინა ქათამაძემ მიუძღვნა ქალთა საერთაშორისო კომუნისტურ დღეს—8 მარტს და გმირული ბოლშევიკური პარტიის XVIII ყრილობის გახსნას.

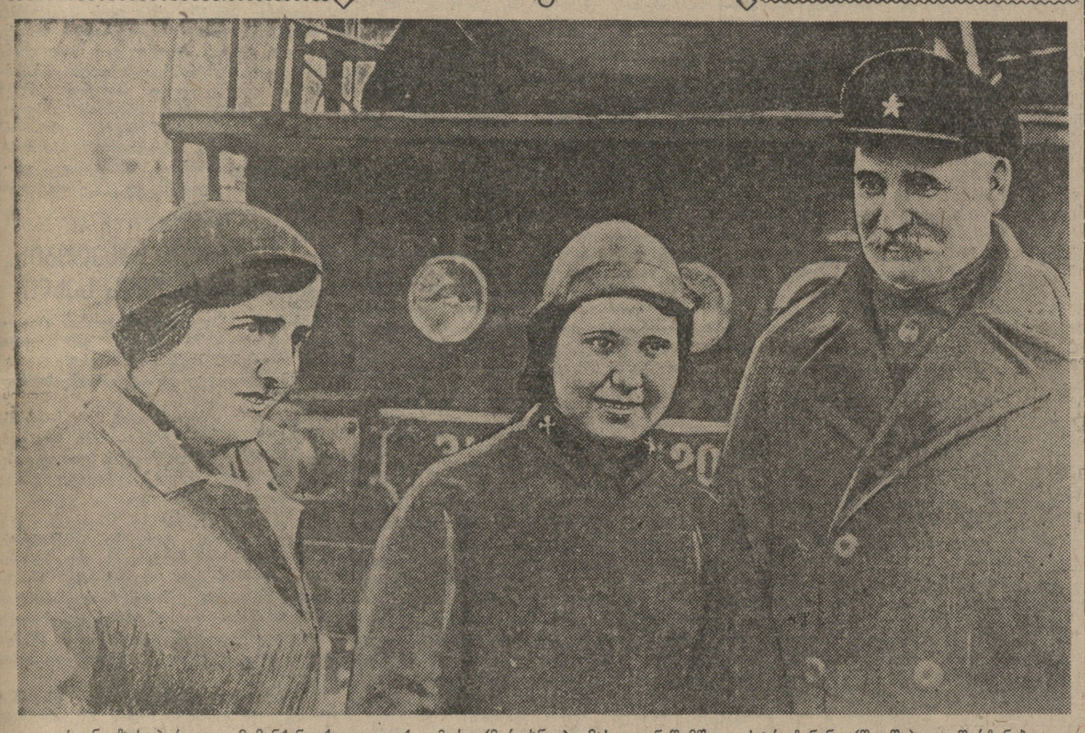

ა.-კ. რკინიგზის პირველი მემანქანე ქალი თ. ქათამაძე (მარცხნივ), მისი თანაშემწე ა. სტრუჩინინა (შუაში) და წარჩინებული რკინიგზელი, სსრკ უმაღლესი საბჭოს დეპუტატი ა. წიკლაური რეისიდან დაბრუნებისას.

ფოტო ვ. გინზბურგისა

გ. გიორგაძე

ვარდთა სურნელება

„სულ ყველაფერსა, რაც კი რამ მჭირდა,
ვითომ გლეხები შუა იყოფდნენ,
ჰხნამდნენ, ჰთესავდნენ, ჩემს
ტყესა სჭრიდნენ,
შალბაშს და ღალას აღარ
იხდიდნენ.
გეყოთ, ბიძავ! — მათ
შემომძახეს —
გამოგვივიდა ჩვენ სხვა კანონი.
რაც ხან გვიმონე, შეგრჩეს
მხოლოდ ეგ,
ეხლა კი ჩვენ ვართ ჩვენი
ბატონი.

გამომელვიძა...
გათენდა დილა, ვნახე მინდვრები,
ტყეც ისევ ისე სულ სრული არი,
გლეხებიც ისევ ფეხ ქვეშა
მყვანან.

მაშ ეს სიზმარი ტყუილი არი!"

ეს ლექსი სათაურით „თავადის სიზმარი“ დაბეჭდილია ჟურნალ „იმედში“, რომელიც თბილისში გამოდიოდა 1881 წელს. გამათავისუფლებელი მოძრაობის ქარის ქროლით დამფრთხალ თავად-აზნაურებს ზშირად ესიზმრებოდათ ასეთი შემაშფოთებელი სიზმრები. ალბათ თავად ვასილ ადალიშვილსაც ხშირად უნახავს ასეთი არასასიამოვნო სიზმარი მდინარე ლოპოტის პირას გადმომდგარ სასახლის ფანჯარაში თვლემის დროს.

მაგრამ ეს იყო მხოლოდ სიზმარი და ღამის მწარე ძილს სცვლიდა დილის სიხარული, ანუ სინამდვილე, რომ მისი ველები, მისი ვაზები, ტყეები და ხეხილი ხელუხლებელი იყო, „გლეხიც ისევ ფეხქვეშა ჰყვანდა“.

თავად ავალიშვილს შეეძლო დამშვიდებული ყოფილიყო, რადგან თვითმპყრობელობის ქურუმნი: ღუბერნატორნი, ბოქაულნი, ჩაფარნი, მღვდელნი და დიაკვანნი, სანთელი და საკმეელი, ყველანი და ყველაფერი ლოცვითა და კურთხევით, ცეცხლითა და მახვილით ესარჩლებოდნენ მას, „ზეციდან მომადლებულ“ საკუთრების უფლებას მიწაზე, წყალზე, ხეზე, ტყეზე, ხარზე, ძროხაზე, სახედარზე და გლეხკაცზე, რომელიც მათ თვალში უკანასკნელისაგან არაფრით განირჩეოდა.

გულჩათხრობილ ალაზანს შენაკადად ემატებოდა დაბეჩავებული გლეხკაცობის სისხლი და ცრემლი, მემამულეთა ფეხთაქვეშ მგმენავი გლეხები ბატონს ევედრებოდნენ საბოსტნე მიწა სადმე გვიწყალობოთო.

ხალხური გადმოცემით, სანიორეც ამიტომ ეწოდება თელავის რაიონში მდინარე ლოპატას გასწვრივ გაშენებულ სოფელს. ერთ ბეჩავ გლეხს აქ უწყალობა თავადმა ერთიციცქნა მიწის ნაკვეთი მხოლოდ იმ პირობით, რომ ნიორის გარდა ზედ არაფერი დაეთესა.

1905 წლის რევოლუციური ჰექჰეუხილის დროს თავად ავალიშვილს ალბათ ყოველ ღამით ესიზმრებოდა, რომ „სულ ყველაფერს, რაც კი რამ ჰქონდა, ვითომ გლეხები შუა იყოფდნენ“, მაგრამ ეს სიზმარი სიზმრად დარჩა, სტოლიპინის რეაქციამ გაახალისა მისი ჩაღრუბლული გული.

1917 წ. თებერვლის რევოლუციამაც სიმწრის ღამეები დაატეხა თავს ბ-ნ ავალიშვილს. მწარე სიზმრები სიზმრებს სცვლიდნენ, მის მიწებს გლეხები ეპატრონებოდნენ, „ჰხნამდნენ, ჰთესავდნენ, მის ტყესა სჭრიდნენ“, მაგრამ სიზმარი სიზმრად დარჩა. მენშევიკებმა თავიანთი „აგრარული რეფორმით“ თავად ვასო ავალიშვილს მიუზომეს „ნორმად“ მდ. ლოპოტას გასწვრივ რაც რამ სახეირო მიწა იყო, წისქვილი და წისქვილის წყალის დაყოლებით მთელი ნოყიერი ფართობი „ნორმად“ მიუზომეს ვასოს მეუღლეს—ქნენია მალუცას, ერთი მოზრდილი ნაკვეთიც—ერთს შვილს, მეორე — მეორე შვილს, მესამე ბიძაშვილს, მეოთხე ახლო ნათესავს, მეხუთე ნათლიას და ავალიშვილმაც ტკბილად დაიძინა. სანიერელი გლეხები, რომლებიც რევოლუციისაგან ხსნას მოელოდნენ, პირში ჩალაგამოვლებული აღმოჩნდნენ.

○

თავადს აუხდა სიზმარი. დიადი ოქტომბრის დილამ ჩაუმწარა მას ტკბილი საუზმე თეთრ სასახლეში. კახელი გლეხკაცობის მშობლიურ ცაზე მზემ მთელი სიდიადით გამოანათა. თეთრი სასახლეებიდან აიბარგნენ მუქთახორები და ალაზნის ბარაქიანი ველები საბჭოთა ხელისუფლებამ უსასყიდლოდ და მუდმივ სარგებლობაში ჩააბარა მშრომელ გლეხობას. და დღეს მდინარე ლოპოტასთან მდებარე სოფელს სრულებით არ შეეფერება სახელწოდება „სანიორე“. აქ დღეს ვარდისა და გერანის სურნელებით არის გაჟირთხილი ჰაერი. ყოფ. თავად ავალიშვილის სასახლის ირგვლივ, რომელიც კოლმეურნეობა „პირველი მაისის“ წევრთა შვილების სკოლად არის გადაქცეთებული, თვალწარმტაცი ბაღნარია გაშენებული. ჯიხტა აგურის ორსართულიან სახლებში ცხოვრობენ სტალინური კონსტიტუციით გაბედნიერებული სტახანოველი კოლმეურნეები, რომელთაც პატიოსანი შრომით მონაგარი ჭირნახულით სავსე აქვთ ბეღლები.

კოლმეურნეობა „პირველი მაისს“ წევრთა შორის ბევრია ყოფილი მოჯამაგირე, თავადებთან და კულაკებთან ჯოჯოხეთურ ჰაპანწყვეტაში რომ გაუტარებიათ ახალგაზრდობის მწარე დღეები.

ავიღოთ თუნდაც კოლმეურნეობის თავმჯდომარე ამხ. ბუღდან თათულოვი. ვისთან არ ყოფილა ის მოჯამაგირედ. სომპეთის გენერალ-გუბერნატორ კიზინგაუზის მიწებიც თავისი ოფლით გაუპოხიერებია ბუღდანს, რომელსაც მუდამ ლუკმა-პური ენატრებოდა. წერაკითხვა მისთვის არავის უსწავლებია. დიადი ოქტომბრის პირმშო — შრომბიეური წიგნიერი არმია, სადაც ბუღდანმა ორი წელი დაჰყო, არის ის სკოლა, სადაც მან ისწავლა წერა-კითხვა, ისწავლა ბრძოლა სოციალისტური სამშობლოსათვის.

ჯარიდან დაბრუნებული იგი რაზმავს ღარიბებს კულაკობის წინააღმდეგ და იღებს კოლმეურნეობის ჩამოყალიბების ინიციატივას. კულაკები ერთობ შეაშფოთა ამ ფარაჯიანი ახალგაზრდის აქტივობამ და ტერორს უნიშნავენ მას.

ღამეა. ბუღდანა ღრმა ძილშია. სძინავთ მის მეუღლეს და პატარა ბიშუნებს. ფარღალალა ქოხმახის ჯარები ვიღაცამ შეამტვრია. წიეელ-კივილით მას თოფში ეცა ბუღდანას მეუღლე, ბუღდანას ზეზე წამოდგომა და თოფის გავარდნა ერთი იყო. თოფის გავარდნისას ჭრაქი ჩაქრა, ჩაბნელდა. მტერი დარწმუნდა, რომ მიზანს მიაღწია, და გაიქცა. მოტყუვდა მტერი ანგარიშში. გასროლილი ტყვია გულის ნაცვლად თითში მოხვდა ბუღდანას და წასწყვიტა.

— ეს თითი არაფერი,—ჩაილაპარაკა ბუღდანამ და თავის მეუღლეს დაუწყო დამშვიდება, რომელსაც ის უკვე მკვდარი ეგონა.—ერთი თითი თქვენი ქირის სანაცვლო იყოსო.

ბუღდანა არ შედრკა. უფრო მეტი ენერგიით დაიწყო მუშაობა და რამდენიმე ღარიბი კომლისაგან ჩამოაყალიბა კოლმეურნეობა. ეს იყო 1929 წელს. მას აქეთ ბუღდან თათულოვი ხელმძღვანელობს სანიორის კოლმეურნეობას, რომელიც ერთერთ მოწინავე კოლმეურნეობად ითვლება თელავის რაიონში.

○

სანიერელ კოლმეურნეთა მუდმივ სარგებლობაშია 710 ჰექტარი ფართობი, 280 ჰექტარი აქვთ სახნავ-სათესად, 60 ჰექტარზე გაშენებული აქვთ ვენახი, 10 ჰექტარზე ძვირფასი ყაზანლიყის ვარდი, გერანისათვის გამოყოფილია 20 ჰექტარი. აქვთ ხეხილის ბაღები, სათიბები, ტყე, მეძროხეობის ფერმა, მეღორეობის ფერმა, ჰყავთ 1.100 სული ცხვარი, აქვთ აგურ-კრამიტის ქარხანა, წისქვილი, რომელიც 200 ფუთს ფქვავს დღე-ღამეში, ორი ავტომანქანა და სხვ. ყველა კოლმეურნეს ჰყავს ძროხა, ღორი შინაური ფრინველები.

როგორ მუშაობენ სანიერელები? მათ არ იციან, რა არის გაკვდენა, რა არის სამუშაოზე დაგვიანება. ერთსულოვნება, მხარი-მხარ დგომა, სოციალისტური შეჯიბრებით საერთო საქმის წინწაწევა, სახელმწიფოს ყველა დავალების ვადაზე ადრე შესრულება—აი რით არიან ისინი გამსჭვალულნი. მაღალი მოსავალი და მაღალი ხარისხი—ამისათვის იბრძვის ყოველი ბრიგადა, ყოველი კოლმეურნე.

ამიტომაც მოიპოვეს მათ საკავშირო სასოფლო-სამეურნეო გამოფენაზე მონაწილეობის მიღების უფლება. ვენახის მოსავლიანობა სანიერელებმა აიყვანეს 60 ცენტნერამდე, ხორბლისა—13 ცენტნერამდე ჰექტარზე.

საგულდაგულოდ უვლიან სტახანოველი კოლმეურნეები საკავშირო გამოფენაზე გასაგზავნ ექსპონატებს. საგამოფენო ვაზები „რქაწითელი“ და „მწვანე“ შეფუთული ინახება.

მეღორეობის ფერმიდან დედაღორი „სარა“ დიდ პატივშია. უნდა ითქვას, რომ „სარამ“ ეს პატივი დაიმსახურა. მან 1937 წელს 24 გოჭი მოიგო, ოცდაოთხივე შეინარჩუნა, გამოზარდა და როცა მოიშორა, თვითეული გოჭი 13 კილოგრამს იწონიდა. ახლა მოსკოვს გამოფენაზე წასვლას აპირებს „სარა“ და ზშირ გოჭიანობას არიდებენ.

სტახანოვურმა შრომამ კოლმეურნეთა ცხოვრება შეძლებული და საამური გახადა. შარშან აიკაზოვის ოჯახმა 996 შრომადღეზე მიიღო 4792 კილოგრამი მარცვლეული, 37 დეკალიტრი ღვინო, 2 ვედრო არაყი, ათას მანეთამდე ფული და სხვა პროდუქტები.

სტახანოველ სოსო ბეგიაშვილის ოჯახმა 814 შრომადღეზე მიიღო 4174 კილოგრამი მარცვლეული, 31 დეკალიტრი ღვინო, 2 დეკალიტრი არაყი, ფული 814 მანეთი და სხვა პროდუქტები.

შარშან ნონიაშვილის ოჯახმა 744 შრომადღეზე მიიღო 3817 კილოგრამი მარცვლეული, 26 დეკალიტრი ღვინო, 1½ ვედრო არაყი, ფულად 744 მანეთი და სხვა პროდუქტები.

45 ახალი ორსართულიანი აგურის სახლი სანიერელ სტახანოველებს ეკუთვნით.

კახეთის ნოყიერი საკოლმეურნეო მინდვრების ოსტატები, სტალინური კონსტიტუციით გაბედნიერებულნი, სტალინური საკოლმეურნეო წესდებით შეიარაღებულნი, მტკიცე ნაბიჯებით კომუნიზმისაკენ მიმავალნი, ბარაქით აღსავსენი, სახელმწიფოს წინაშე მოვალეობამოხდილნი ხვდებიან ლენინ-სტალინის დიადი პარტიის ისტორიულ XVIII ყრილობას.

ისინი მღერიან სიმღერებს დიდ სტალინზე, შეჰხარიან საამურ ცხოვრებას, შეჰხარიან ღამაზ ბუნებას და თითქოს ალაზანიც ამას ბუტბუტებს, თითქოს მყინვარიც ანას იმეორებს: „ახლა კი ჩვენ ვართ ჩვენი ბატონი“.

პირველი რუსული წიგნი

(1564 — 1939)

თათარ-მონღოლთა ბატონობის გამო მოსკოვის სახელმწიფო ძლიერ ჩამორჩა დასავლეთ ევროპას ეკონომიურად და კულტურულად. ამ დროს, როცა დასავლეთ ევროპაში გუტენბერგის გენიალური გამოგონება სულ უფრო და უფრო ფართოდ იკვლევდა გზას, მოსკოვის სახელმწიფოში მოთხოვნილებას წიგნის ერთადერთ პროდუქციაზე — საეკლესიო წიგნებზე ისევ ძველებური წესით აკმაყოფილებდნენ — გადამწერების საშუალებით. არც წამკითხველები იყვნენ მრავლად.

ამიტომ სლავური შრიფტით დაბეჭდილი პირველი წიგნები XV საუკუნის უკანასკნელ ათეულ წლებში გამოვიდა არა მოსკოვში, არამედ სამხრეთ-დასავლეთის სლავთა დასახლების ადგილებში, რომლებიც დასავლეთ - ევროპის კულტურული-ეკონომიური გავლენის სფეროში იმყოფებოდნენ.

1491 წელს კრაკოვში — პოლონეთის მაშინდელ დედაქალაქში — მესტამბე შვაიპოლტ ფეოლი სლავური შრიფტით ბეჭდავს პირველ საეკლესიო წიგნებს პოლონეთში მცხოვრები უკრაინელი მოსახლეობისათვის.

1493 წელს სლავური სტამბა მოეწყო ჩერნოგორიაში. ამ ორი პირველი სტამბის შემდეგ ეწყობა მთელი რიგი სტამბები სლავური შრიფტით საეკლესიო წიგნების საბეჭდავად პოლონეთის მთელ რიგ ქალაქებში, ვლახეთში, სერბიაში, ჩეხიაში, ვენეციაში და სხვ. განსაკუთრებით დიდი როლი შეასრულა ნაბეჭდი სლავურ-რუსული წიგნების გავრცელებაში სწავლულ ფრანცისკ სკორინის სასტამბო მოღვაწეობამ: სკორინამ მოაწყო სტამბა ჯერ პრაღაში

Ленинградская область — передовой край Советского Союза

ЗАМЕЧАТЕЛЬНЫЕ ИТОГИ ВЫБОРОВ В ВЕРХОВНЫЙ СОВЕТ СССР

ВЫБОРЫ В ВЕРХОВНЫЙ СОВЕТ СССР ПРОШЛИ В ОБСТАНОВКЕ ВЕЛИКОГО ПОДЪЕМА ПАТРИОТИЧЕСКИХ ЧУВСТВ ВСЕГО НАРОДА