ჯროლეტარებო ყველა ქვეყნისა, შეერთდით!

კომუნისტი

საქ. კ. პ. (ბ) ცენტრალური კომიტეტის, თბილისის კომიტეტისა და საქართველოს სსრ მშრომელთა დეპუტატების საბჭოების ორგანო

შაბათი, 11 მარტი 1939 წ. № 57 (5457) ფასი 10 კაპ.

გაიხსნა საკ. კ. პ. (ბ) XVIII ყრილობა

ლენინ-სტალინის პარტიის დიადი ძალა

„პრავდის“ მოწვინავე 10/III

დღეს მოსკოვში, საბჭოთა სოციალისტური რესპუბლიკების კავშირის დედაქალაქში, იხსნება საკავშირო კომუნისტური პარტიის (ბოლშევიკების) XVIII ყრილობა.

ხუთმა წელმა განვლო საკ. კ. პ. (ბ) XVII ყრილობის შემდეგ. ეს იყო სოციალიზმის ქვეყნის ბრწყინვალე გამარჯვებათა და მისი ძლიერებისა და დიდების უმაგალითო ზრდის წლები. განვლილი წლების ვმირული საქმეების შესახებ უკვე ბეჭდიან ჩვენი სამშობლოს ხალხები.

პარტიის XVII ყრილობაზე დამტკიცებულ იქნა მეორე სტალინური ხუთწლედის გეგმა, რომელიც დასახული ამოცანების გრანდიოზულობის, სიდიადის მიხედვით ბევრად სჭარბობდა პირველი ხუთწლედის გეგმას. მაგრამ ბოლშევიკები გულუბრყვილო მეოცნებენი, უნიადაგო ფანტაზიორები კი არ არიან! ჩვენი გეგმები ემყარება იმ კოლოსალურ შესაძლებლობათა რეალურად გათვალისწინებას, რომლებიც სოციალისტურ წყობილებას მოჰპოვება, ბოლშევიკური გეგმების რეალობა—ეს ცოცხალი ადამიანებია, ეს მთელი საბჭოთა ხალხია, რომელიც ენტუზიაზმით ანხორციელებს ამ გეგმებს.

მეორე სტალინური ხუთწლედის გრანდიოზული გეგმა შესრულებულია. განუზომლად გაიზარდა, განმტკიცდა სოციალიზმის მატერიალური ბაზა: ახალი ქარხნები, ფაბრიკები, გზები, შახტები, ელექტროსადგურები, მთელი ქალაქები და მუშათა დაბები, რომლებიც ჯერ კიდევ XVII ყრილობის დღეებში მხოლოდ გეგმებით იყო გათვალისწინებული, რეალობად, სინამდვილედ იქცა.

გადაჭრილია მეორე ხუთწლედის ძირითადი ისტორიული ამოცანა — სსრ კავშირში საბოლოოდ ლიკვიდირებულია ყველა ექსპლოატატორული კლასი, სავსებით მოსპობილია ადამიანის მიერ ადამიანის ექსპლოატაციისა და ექსპლოატატორებად და ექსპლოატირებულებად საზოგადოების დაყოფის წარმომშობი მიზეზები. ჩვენი სამშობლოს მშრომელებმა აღარ იციან, რა არის უმუშევრობა და სიღატაკე, უუფლებობა და ჩაგვრა. სსრ კავშირში სოციალისტური საზოგადოება ახლა შესდგება ორი მეგობრული კლასისაგან — ბუშებისა და გლეხებისაგან, რომელთა შორის, აგრეთვე ამ კლასებსა და ინტელიგენციას შორის საზღვარი იშლება, თანდათანობით ჰქრება.

ამშენებს რა სოციალისტურ საზოგადოებას, ჰქმნის და ამრავლებს რა კომუნიზმის მატერიალურ ბაზას, მუშათა კლასი, კოლმეურნე გლეხობა, მთელი საბჭოთა ხალხი პარტიის ხელმძღვანელობით ეწევა საკუთარი თავის გარდაქმნას. ხდება კაპიტალიზმის ნაშთების დაძლევა მშრომელთა შეგნებაში, ყალიბდება ადამიანთა სოციალისტური შეგნება, მაღლდება მათი კულტურა, სახელმწიფოებრივ საქმიანობაში ებმება ჩვენი საზოგადოების მრავალი მილიონი მშრომელი. თუ როგორ სწრაფად იზრდებიან ადამიანები ჩვენი სამშობლოს ცხოველმყოფელი მზის ქვეშ, ამას მოწმობს შემდეგი ფაქტი, რომელიც ამ დღეებში „პრავდაში“ გამოქვეყნდა. როდესაც პირველი ხუთწლედის გეგმა გამოქვეყნდა, აკად. ტაიაბინი, რომელიც ამჟამად ურალის მანქანათმშენებელი ქარხნის მექანიკურ საამქროში ოსტატად მუშაობს, ჯერ კიდევ წერა-კითხვის უცოდინარი იყო. მას ჯერ კიდევ არ შეეძლო სამუშაოთა პირველი დიდი გეგმის წაკითხვა. მან არ იცოდა, თუ რა არის ქარხანა, არ იცოდა რუსულად ლაპარაკი. ეროვნებით მორდველი, ტაიაბინი იმ ერის წარმომადგენელია, რომელიც კაპიტალიზმის დროს გადაშენებისათვის იყო განწირული. ახლა ტაიაბინმა დასწერა წიგნი „ურალის მანქანათმშენებელი ქარხნის ხარატის ცნობარი“, მისი წიგნი ამ დღეებში გამოვა. აი საბჭოთა მილიონ ადამიანებს შორის ერთერთი ადამიანის გზა, ტიპიური გზა.

XVII ყრილობის შემდეგ განვლილ ხუთწლედს ახასიათებს საბჭოთა ინტელიგენციის კადრების, ჩვენი საზოგადოების იმ კულტურული ძალების უდიდესი ზრდა, რომლებიც წარმართავენ ქვეყნის მთელს სახელმწიფოებრივ და საზოგადოებრივ ცხოვრებას. ლენინ-სტალინის პარტიამ, მზრუნველმა, მოსიყვარულე მებაღემ, გამოაწრთო, გამოზარდა ახალი მრავალრიცხოვანი კადრები სოციალისტური მშენებლობის ყველა უბანზე. ისინი წარჩატებით ეუფლებიან სახელმწიფო მმართველობის, მასებისადმი ბოლშევიკური ხელმძღვანელობის ხელოვნებას. ისინი ბუმბერაზული ნაბიჯებით მიდიან მეცნიერებისა და ტექნიკის მწვერვალებისაკენ. ისინი ამრავლებენ ჩვენი სამშობლოს ძლიერებასა და დიდებას. თვით XVIII ყრილობა თავისი შემადგენლობით ბოლშევიკური კადრების უდიდეს ზრდას გაბრატავს.

XVII ყრილობის შემდეგ განვლილმა ხუთმა წელმა წარმოშვა სტახანოვი და სტახანოვური მოძრაობა, წარმოშვა. მარიამ დემჩენკო და სოფლის მეურნეობის მოწინავეთა ძლევამოსილი მოძრაობა, წარმოშვა პაპანინი და საბჭოთა მეცნიერების შესანიშნავი ნოვატორები, ათეულობით წარმოშვა საბჭოთა ქალშირის გმირები, ათიათასობით ადამიანები, რომელთა საგმირო საქმეები, თავგანწირული და შესანიშნავი მუშაობა საბჭოთა მთავრობამ ორდენებითა და მედლებით აღნიშნა. ესენი არიან სხვადასხვა პროფესიისა და ასაკის ადამიანები, საბჭოთა კავშირში მოსახლე ყველა ეროვნების წარმომადგენლები, ესენი არიან პარტიული და არაპარტიული ბოლშევიკები, ესენი არიან თავისი სამშობლოს შესანიშნავი პატრიოტები. მათ თავი გამოიჩინეს მეურნეობის, სახელმწიფო მმართველობის, მეცნიერების, ტექნიკის, ხელოვნების, ლიტერატურის, საზოგადოებრივი მუშაობის სრულიად სხვადასხვა უბნებზე. ისინი თავდადებით და ენამაცურად იცავენ ჩვენი სამშობლოს საზღვრებს ყოველგვარი პროვოკაციისაგან.

ადამიანთა განსაკვირვებელი ზრდა, რომელსაც ყველგან აქვს ადგილი ჩვენს ქვეყანაში, ყველა მის მრავალრიცხოვან ნაციონალურ რესპუბლიკასა, მხარესა და ოლქში, ინიციატივის, თავგანწირვის, სიმამაცის, მაღალი შეგნებულობის მჭუხარე ნაკადი—ეს არის გასული ხუთწლედის უდიდესი გამარჯვება, ლენინ-სტალინის პარტიის გამარჯვება.

პარტიის XVII და XVIII ყრილობებს შორის განვლილი პერიოდი მეტისმეტად მდიდარი იყო საზღვარგარეთ მომხდარი დიდი ამბებით. კაპიტალისტური სამყარო მცირე შესვენების შემდეგ უკანასკნელ ორ წელს კვლავ ირყევა მკაცრი ეკონომიური კრიზისით. ეს აძლიერებს სხვადასხვა იმპერიალისტური ბრძოლის გაღვივებას მსოფლიოს გადანაწილებისათვის. დედამიწის მოსახლეობის ერთი მესამედი უკვე გადაჩეხილია მეორე იმპერიალისტური ომის უფსკრულში. იმპერიალისტი მტაცებლები სულ უფროდაუფრო ხშირად იცქირებიან ჩვენი სამშობლოს წმინდათა-წმინდა ძიწა-წყლისაკენ. ხალხის საბიზღარი მტრების — ზინოვიევების, კამენევების, ბუხარინების, რიკოვების, ტუხაჩევსკების — პროცესებმა გამოააშკარავეს ფაშისტურ დაზვერვათა ამ საზიზღარი აგენტების შეთანხმება სხვადასხვა იმპერიალისტურ ხროვებთან. ბილწი გამცემლები მიზნად ისახავდნენ დაენგრიათ პარტია და საბჭოთა სახელმწიფო და ამით ბეომზადებინათ წითელი არმიის დამარცხება მომავალ ომში, საბჭოთა ქვეყნის დანაწილება და კაპიტალიზმის აღდგენა სსრ კავშირში. ტროცკისტულ-ბუხარინული და ბურჟუაზიულ-ნაციონალისტური ბანდების მოსპობამ ანგარიში აუბნია მათ პატრონებს, ფაშისტურ სახელმწიფოთა გენერალურ შტაბებსა და დაზვერვებს, აიძულა ისინი გადაედოთ თავიანთი ვერაგული ზრახვების განხორციელება.

იყო პირდაპირი ცდები ხიშტით ბოესინჯათ საბჭოთა სახელმწიფოს ძალა. 1938 წლის აგვისტოში იაპონიის სამხედრო ხროვა შეეცადა საბჭოთა კავშირთან ომში ჩაეთრია თავისი ქვეყანა. იაპონელმა ავანტიურისტებმა იგემეს საბჭოთა იარაღის ძალა. ჩვენი ავიაცია და არტილერია ნამსხვრევებად აქცევდნენ იაპონიის ქვემეხებს, აცამტვერებდა მათს ბლინდაჟებს. ჩვენი ტანკები სთელავდნენ იაპონელთა სანგრებს. ჩვენი ტყვიამფრქვევები სასაკვდილო ცეცხლს აყრიდნენ იაპონელ დამპყრობელებს. ჩვენმა ქვეითმა ჯარმა დაამთავრა ავიაციისა, არტილერიისა და ტანკების მიერ დაწყებული საქმე. დაე ახსოვდეს ჩვენი სამშობლოს ყველა მტერს, რომ ყველას, ვინც გაბედავს თავს დაესხას სოციალიზმის ქვეყნის საზღვრებს, ისეთი პასუხი მოელის, როგორიც მიიღეს იაპონელმა სამურაებმა ხასანის ტბასთან!

17 წელზე მეტია, რაც სსრ კავშირის ბრძოლები მშვიდობიანი შრომის სიკეთით სარგებლობენ იმ დაუღალავი მზრუნველობის მეოხებით, რომელსაც იჩენს პარტია წითელი არმიისა და სამხედრო-საზღვაო ფლოტის ძლიერების განმტკიცებისათვის, მშვიდობიანობის იმ პოლიტიკის მეოხებით, რომელიც თანაბმედევრობით ტარდება.

ჩვენს პარტიას ისტორიამ დააკისრა დიდი მისია: დაამზოს კაპიტალისტთა წესწყობილება და ააშენოს ახალი საზოგადოებრივი წესწყობილების — სოციალიზმის წესწყობილების, კომუნიზმის წესწყობილების შენობა. და ბოლშევიკთა პარტიაც ღირსეულად ანხორციელებს თავის დიად ისტორიულ მისიას. ლენინ-სტალინის პარტიის გმირული, ძლევამოსილი გამოცდილება გზას უჩვენებს ყველა ხალხს, მსოფლიოს ყველა პროლეტარსა და ჩაგრულს.

ბოლშევიკების ძალა ედგმარეობს მათს კავშირში ხალხთან. ურღვევია ლენინ-სტალინის პარტიის კავშირი მილიონობით მშრომელებთან, რომლებიც მას უსაზღვრო ნდობით ეკიდებიან.

ბოლშევიკები ხალხის ერთგული შვილები არიან. უდიდესი რწმენა მუშათა კლასის შემოქმედებითი ძალებისადმი, ხალხის შემოქმედებითი ძალებისადმი,—აი სად არის ბოლშევიკთა ძალისა და ძლიერების საფუძველი. აი სად არის მათ გამარჯვებათა საიდუმლოება. განვლილი ხუთწლედი აღინიშნა უდიდესი პოლიტიკური კამპანიით — სსრ კავშირის, მოკავშირე და ავტონომიური რესპუბლიკების ხელისუფლების უმაღლესი ორგანოების — უმაღლესი საბჭოების არჩევნებით ახალი სტალინური კონსტიტუციის მიხედვით. პარტია არჩევნებში გაემეიდა უპარტიოებთან ბლოკში, უპარტიოებთან კავშირში. უპარტიოებთან ერთად წამოყენებულ იქნენ საერთო კანდიდატურები საარჩევნო ოლქებში. ეს იყო ისეთი რამ, რაც გაუგონარი და სრულიად შეუძლებელია ბურჟუაზიული ქვეყნების საარჩევნო კამპანიების პრაქტიკაში. მაგრამ კომუნისტთა და უპარტიოთა ბლოკი სავსებით ბუნებრივი მოვლენა აღმოჩნდა ჩვენი ქვეყნისათვის, სადაც აღარ არიან მტრული კლასები და სადაც ხალხის ყველა ფენის მორალურ-პოლიტიკური ერთიანობა უდავო ფაქტს წარმოადგენს. კომუნისტთა და უპარტიოთა სტალინური ბლოკის ბრწყინვალე გაბარჯგვება იყო ტრიუმფი ბოლშევიკთა პარტიისა, მჭერმეტყველური დადასტურება პარტიის გახუყრელი კავშირისა ხალხთან.

ბურჟუაზიული პარტიების თეორეტიკოსები და ბელადები, რა „რევოლუციური“ ფრაზითაც არ უნდა მალავდნენ ისინი თავიანთ ნამდვილ ზრახვებს, დაავადებული არიან ერთი სენით, როგორც მოზდენილად გამოსთქვა ამხანაგმა სტალინმა, სამარცხვინო სენით: მათ ეშინიათ მასებისა, ეშათ არა სწამთ ხალხის შემოქმედებითი ნიჭი.

მძიმე განსაცდელის წლებში და ბრწყინვალე გამარჯვებათა დღეებში ბოლშევიკების ყოვლისშემძლე მძლავრ იარაღს მუდამ წარმოადგენდა ხალხის მხრით მხარდაჭერა, განუყრელი კავშირი ხალხთან. „ვფიქრობ, რომ ბოლშევიკები მოგვაგონებენ ბერძნული მითოლოგიის გმირს, ანთეოსს. ისინიც, ისევე, როგორც ანთეოსი, ძლიერნი არიან იმით, რომ კავშირი აქვთ თავის დედასთან, მასებთან, რომლებმაც ისინი შობეს, გამოჰკვებეს და გამოზარდეს. და სანამ მათ კავშირი აქვთ თავის დედასთან, ხალხთან, მათ ყველა შანსი აქვთ იმისა, რომ უძლეველი დარჩნენ“ **(სტალინი).**

ხალხს სჯერა თავისი პარტიისა, იმიტომ რომ ბოლშევიკთა პარტიის სიტყვა არასოდეს არა სცილდება საქმეს და დაპირება არასოდეს არ რჩება ლიტონ სიტყვად.

საკ. კ. პ. (ბ) XVII ყრილობის შემდეგ განვლილი ხუთწლედი დამახასიათებელია იმით, რომ ჩვენს ქვეყანაში, გამარჯვებული სოციალიზმის ქვეყანაში, ხალხი და კომუნიზმი — ორი ძალა — ერთ მთლიან, ერთ მძლავრ უძლეველ ძალად შეერთდა. აი სად არის ამ ხუთწლედში მოპოვებულ უდიდეს გამარჯვებათა საიდუმლოება, აი სად არის ლენინ-სტალინის პარტიის ძლიერების საიდუმლოება.

ჩვენი პარტიის ძალა იმაში მდგომარეობს, რომ იგი შეიარაღებულია საუკეთო ძალის იდეური იარაღით — მარქს - ენგელს - ლენინ-სტალინის მოძღვრებით. მეცნიერული სოციალიზმის თეორია, რომელსაც დაუღალავად ანვითარებს და ამდიდრებს პროლეტარიატის რევოლუციური კლასობრივი ბრძოლის გამოცდილება, გზას უნათებს ჩვენს პარტიას, საშუალებას აძლევს ვხ, როგორც ხალხის ნამდვილ ხელმძღვანელს, წინასწარ განსჭვრიტოს მოვლენათა მსვლელობა. აქედან გამომდინარეობს იმ ლოზუნგების მუდმივი სისწორე და სიცხადე, რომლებსაც პარტია აყენებს ჩვენი განვითარების თვითეულ ისტორიულ ეტაპზე, იმ ლოზუნგებისა, რომლებსაც მთელი ხალხი ეხმაურება.

„მარქსისტულ-ლენინური თეორიის ძალა მდგომარეობს იმაში, რომ იგი აძლევს პარტიას შესაძლებლობას გაერკვეს ვითარებაში, გაიგოს გარემომცველ მოვლენათა შინაგანი კავშირი, წინასწარ განჭვრიტოს მოვლენათა მსვლელობა და გაითიცნოს არა მარტო ის, თუ როგორ და საით ვითარდებიან მოვლენები აწმყოში, არამედ ისიც, თუ როგორ და საით უნდა განვითარდნენ ისინი მომავალში“. („საკავშირო კომუნისტური პარტიის (ბოლშევიკების) ისტორია“).

მხოლოდ იმ პარტიას, რომელიც დაეუფლა მოწინავე მარქსისტულ-ლენინურ თეორიას, შეუძლია მიდიოდეს წინ მტკიცედ, მხოლოდ ასეთი პარტია განირჩევა თავისი განზრახვებისა და გეგმების გაბედულებით. ერთს, ცალკე აღებულ ქვეყანაში სოციალიზმის აშენების ამოცანა უაღრესად გრანდიოზული და უძნელესი ამოცანა იყო. მაგრამ ბოლშევიკთა პარტიამ, ასრულებდა რა იგი ლენინის მოძღვრებას ერთის ქვეყანაში სოციალიზმის აშენების შესაძლებლობის შესახებ, ხელი შეუწყო ამ უმაგალითო გაქანებისა და გაბედულების ამოცანის განხორციელებას. და პარტიამ გაიმარჯვა!

სოფლის მეურნეობის კოლექტივიზაცია, მილიონობით წვრილ და უწვრილეს გლეხურ მეურნეობათა გადაყვანა სოციალისტურ რელსებზე — ეს სოციალისტური რევოლუციის უძნელესი ამოცანა იყო. მაგრამ პარტიამ, შეიარაღებულმა ლენინისა და სტალინის მითითებებით, გაბედულად მოჰკიდა ხელი ამ უძნელესი ამოცანის გადაჭრას. და პარტიამ გაიმარჯვა!

ამასწინათ პარტიამ, ჩვენმა ინტელიგენციამ, მთელმა მსოფლიო კომუნისტურმა მოძრაობამ მიიღეს შესანიშნავი წიგნი — ბოლშევიკური პარტიის მეცნიერული ისტორია. „საკ. კ. პ. (ბ) ისტორიის მოკლე კურსს“ მთელი პარტია უდიდესი აღფრთოვანებით შეხვდა. ეს მოწმობს, თუ რა კოლოსალური ინტერესი არსებობს ჩვენს ქვეყანაში პარტიულ და არაპარტიულ ბოლშევიკთა შორის მარქსისტულ-ლენინური თეორიის ღრმად შესწავლისადმი. მარქსისტულ-ლენინური თეორიით შეიარაღებული პარტია უძლეველია! პარტიული კადრების შეიარაღება მარქსისტულ-ლენინური თეორიით წარმოადგენს პარტიის ყველა მტრის, ხალხის ყველა მტრის განადგურების აუცილებელ პირობას, ურომლისოდაც შეუძლებელია გამარჯვების მიღწევა.

საკავშირო კომუნისტური პარტიის (ბოლშევიკების) XVIII ყრილობა

პირველი სხდომა

(1939 წლის 10 მარტი)

საღამოს 5 საათი და 15 წუთია. ამხანაგი სტალინის, მოლოტოვის, ვოროშილოვის, კაგანოვიჩის, კალინინის, ანდრეევის, მიქოიანის, ჟდანოვის, ხრუშჩოვის ტრიბუნაზე გამოჩენას ტაშის გრიალით, შქუხარე ოვაციით ეგებებიან, ყველანი ფეხზე დგებიან. დარბაზის სხვადასხვა კუთხიდან მოისმის შეძახილები დიდი სტალინის პატივსაცემად სსრ კავშირის ხალხთა ყველა ენაზე: **„ხალხთა ბელადს—დიდ სტალინს—ურა!“, „გაუმარჯოს ამხანაგ სტალინს!“, „მშობლიურ, საყვარელ სტალინს — ურა!“, „გაუმარჯოს სტალინურ ცენტრალურ კომიტეტს!“, „გაუმარჯოს ჩვენს ბელადსა და მასწავლებელს — ამხანაგ სტალინს!“, „ხაი ყივე ტოვარიშჩ სტალინ!“, „გაუმარჯოს კომუნიზმის არმიის პირველ მარშალს ამხანაგ სტალინს!“.**

თავმჯდომარის—ამხანაგი მოლოტოვის ზარის ხმა ინთქმება ოვაციებში, რომლებიც არ სწყდება, სულ უფროდაუფრო ძლიერდება.

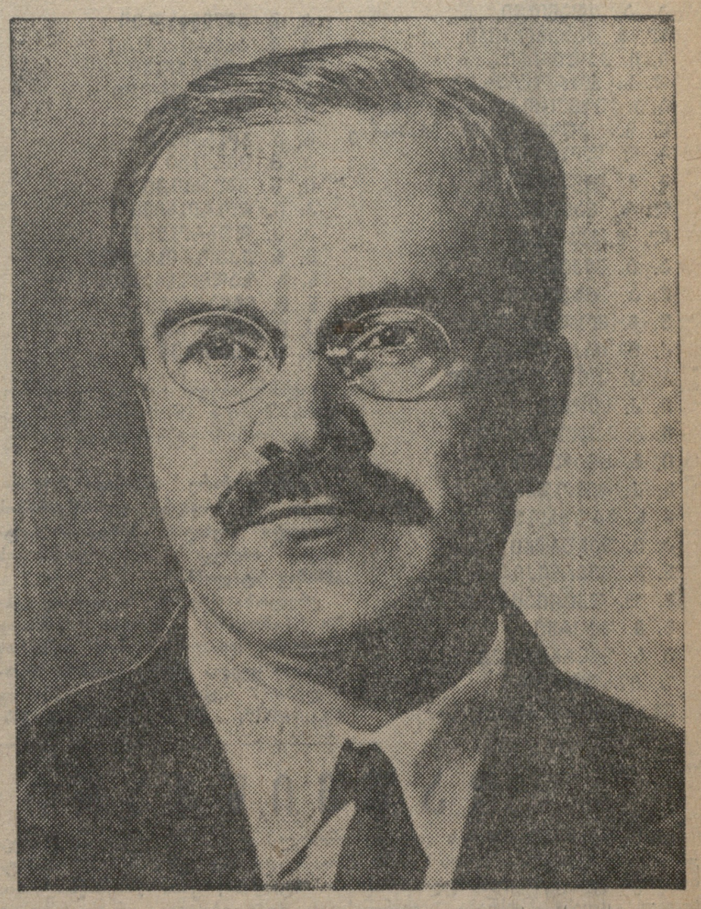

ამხანაგ ვ. მ. მოლოტოვის შესავალი სიტყვა

ამხანაგებო! დღევანდელ ყრილობაზე პარტია მოვიდა ისტორიული მნიშვნელობის გამარჯვებებით.

ნაცვლად ძველი, კაპიტალისტური მხრივაც კი ჩამორჩენილი ქვეყნისა შექმნილია ახალი წესწყობილება, — სოციალიზმი ძირითადად აშენებულია. ჩვენ დიდი ხანია გავაძევეთ შემამულეები და კაპიტალისტები, მაგრამ ყოველგვარი ექსპლოატატორებისაგან ჩვენი ქვეყანა საბოლოოდ მხოლოდ ამ უკანასკნელ წლებში გავწმინდეთ. შექმნილია ახალი საზოგადოება, შეიარაღებული უაღრესად მოწინავე ტექნიკით. ჩამოყალიბდა მუშათა და გლეხთა სოციალისტური სახელმწიფო, რომელიც სულ წინ მიდის, თავისი ნაცადი ბოლშევიკური გზით მიდის კომუნიზმის სრული გამარჯვებისაკენ. და ეს იმ დროს, როდესაც კაპიტალიზმი თავის ხსნას ეძებს ფაშიზმში, რომელსაც წყეული-კრულვით იხსენიებს კაცობრიობის პროგრესის ყველა მომხრე, როდესაც კრიზისებით და პარაზიტული სიდამბლით ძირშივე დახრული კაპიტალიზმი უფროდაუფრო ითრევს ევროპასა და აზიას ახალ მსოფლიო იმპერიალისტურ ომში.

საბჭოთა კავშირის მშრომელნი სიხარულის გრძნობით ეგებებიან ჩვენს ყრილობას. ეს გრძნობა მახლობელი და გასაგებია ჩვენთვის. ეს გრძნობა წარმოშობილია დიდი ბრძოლებითა და იმ მორალურ-პოლიტიკური ერთიანობით, რომელიც ჩვენში დამყარდა. იგი შექმნილია საბჭოთა სოციალისტური რესპუბლიკების კავშირის იმ ხალხთა დიადი ეგზემპლარობით, რომელნიც დარაზმული არიან კომუნიზმის დიდ არმიად, რომელიც მზად არის ახალი ბრძოლებისათვის ლენინ-სტალინის დროშით **(ტაში, ყველანი ფეხზე დგებიან).**

ჩვენ დავამთავრეთ კიდევ ერთი ისტორიული ეტაპი კომუნისტური რევოლუციისა სსრ კავშირში. ჩვენ ძირითადად დავამთავრეთ მშენებლობითი მუშაობის მთელი ეპოქა, რათა შევიდეთ ახალ ეპოქაში, სოციალიზმიდან კომუნიზმში თანდათანობითი გადასვლის ეპოქაში.

ჩვენმა გამოცდილებამ, კომუნისტური საზოგადოების მშენებლთა გამოცდილებამ, უკვე სავსებით დაგვანახვა, რომ სსრ კავშირის ძალთა ზრდის შესაძლებლობა უსაზღვროდ დიდია. ახლა ჩვენს ქვეყანაში გაკეთებულია ყველაფერი იმისათვის, რათა ძლავრად სჩქეფდეს ხალხის შემოქმედება მრავალეროვანი საბჭოთა კავშირის უზარმაზარ სივრცეებზე, რათა დღითი-დღე იზრდებოდეს ხალხის კეთილდღეობა, ფართოდ და ღრმად ჩაღდებოდეს სოციალიზმის ქვეყნის კულტურული მშენებლობა.

ამასთანავე უკანასკნელი წლების გამოცდილებამ გვიჩვენა, რომ ჩვენში იყო გარკვეული შეუფასებლობა გარეშე მტრის ძალებისა, იყო შეუფასებლობა ვათი მტრული აქტივობისა და მოხერხებულობისა სსრ კავშირთან ბრძოლაში. საქმე იქამდე მივიდა, რომ ჩვენმა გარეშე მტრებმა კაპიტალიზმის ბანაკიდან განიზრახეს თავისებური ჩარევა მოეხდინათ ჩვენს შინაურ საქმეებში. საბჭოთა საქმეებში ეს თავისებური ჩარევა იმაში მდგომარეობდა, რომ ზოგიერთმა იმპერიალისტურმა, და განსაკუთრებით ფაშისტურმა, სახელმწიფომ სცადა შემოეყვანა და გაენაწილებინა სსრ კავშირის სახელმწიფო ხელისუფლების ორგანოებში თავისი აგენტები. მათ, არსებითად, მოინდომეს გამოეყენებინათ საბჭოთა კავშირის მიმართ თავისი მდიდარი გამოცდილება, რასაც ისინი იყენებდნენ უფრო სუსტი ბურჟუაზიული სახელმწიფოების მიმართ, სადაც ზოგჯერ მთავრობის ზედა ფენებში სხედან და საქმეს სწყვეტენ სხვა ვინმე კი არა, არამედ სწორედ დაქირავებული აგენტები და ჯაშუშები დიდი უცხო სახელმწიფოებისა. თუმცა ეს დიდი თავხედობაა მათი მხრივ, მაგრამ საბჭოთა კავშირის მიმართაც ახდენდნენ ასეთსავე ცდებს იმ ადამიანთა მეშვეობით, რომელიც ჯერ კიდევ გუშინ თავის სამშობლოს მუხანათობასა და ღალატს კომუნისტური პარტიული ბილეთით ჰფარავდნენ. ასე იქნება მომავალშიაც, თუ უცხოელთა დაზვერვების სიმარჯვესა და მოხერხებულობას ჩვენ არ ვუპასუხებთ საბჭოთა დაზვერვის გაორკეცებული და გათეკნებული სიმარჯვითა და მოხერხებულობით **(ტაში).**

თქვენ იცით, რომ ომები გარეშე კლასობრივი მტრისა კაპიტალიზმის ბანაკიდან, განსაკუთრებით ფაშიზმის ბანაკიდან, ჩვენ გავაცამტვერეთ. მათი ახალი ჯაშუშური ხერხი ჩარევისა, რომელშიაც ყველა ამ ტროცკებმა, რიკოვებმა, ბუხარინებმა, ზინოვიევებმა, ტუხაჩევსკებმა, რადეკებმა, იკრამოვებმა და ლიუბჩენკოებმა ჯაშუშ-მავნებლებისა და უცხოეთის დაზვერვათა ბინძური აგენტების როლი შეასრულეს, სავსებით ჩაიფუშა.

ჩვენ მივიღეთ ახალი გაკვეთილი სახელმწიფოს საკითხზე და ახალი მდიდარი გამოცდილება საბჭოთა ხელისუფლებასთან ბრძოლის ვერაგობის შესახებ. ჩვენ ამას ვუპასუხეთ საბჭოთა სახელმწიფოს, წითელი არმიისა და სახელმწიფო ხელისუფლების ყველა სხვა მებრძოლი ორგანოს გაბედული ბოლშევიკური განმტკიცებით, აგრეთვე ფაშიზმთან და ფაშისტურ აგენტურასთან ბრძოლის გაძლიერებით **(ტაში).**

ახალი ხანა ახალ ამოცანებს აყენებს ჩვენს წინაშე.

ჩვენი სამინაო ამოცანების თვალსაზრისით სიმძიმის ცენტრი ამჟამად გადადის **აღმზრდელობითს** საკითხებზე, კომუნისტური აღზრდის საკითხებზე, მშრომელთა შეგნებაში კაპიტალიზმის ჯერ კიდევ ასე ცოცხალი ნაშთების ლიკვიდაციის ამოცანებზე.

ჩვენ ვსახავთ სახალხო მეურნეობის აღმავლობის ახალ გეგმებს, ხალხის კეთილდღეობის ზრდისა და მშრომელთა კულტურული დონის ყოველდღიური აღმავლობის ახალ გეგმებს.

ჩვენ დიდი მუშაობა გავაჩაღეთ პარტიის იდეური და ორგანიზაციული განმტკიცებისათვის, ჩვენი პარტიული ორგანიზაციების საბრძოლო თვისებათა შემდგომი გაძლიერებისათვის.

რათა ჯეროვანად შევიცნოთ და ხალხის ინტერესების მიხედვით მაქსიმალური პრაქტიკული შედეგებით გამოვიყენოთ ჩვენი პოლიტიკური, ჩვენი ეკონომიური, ჩვენი კულტურული, ჩვენი ორგანიზაციული და სხვა დანარჩენი უდიდესი შესაძლებლობანი, ჩვენთვის მომდინარე პერიოდში უველაზე უფრო საჭიროა კომუნისტური აღზრდის საქმის ყოველდღიური ამაღლება.

რათა კიდევ უფრო წარმატებით გადავჭრათ ჩვენი სახელმწიფოს სიმძლავრის აღმავლობის ყოველგვარი ორგანიზაციული საკითხები, რათა კიდევ უფრო სწრაფად წავიდეთ წინ საბჭოთა კავშირის ძირითადი ეკონომიური ამოცანის გადაჭრაში, იმ ამოცანის გადაჭრაში, რომ მოკლე ხანში დავეწიოთ და გავესწროთ ყველაზე უფრო განვითარებულ კაპიტალისტურ ქვეყნებს აგრეთვე ეკონომიურ მხრივადაც, — საჭიროა წინ წავიყვანოთ ამოცანები შრომისადმი კომუნისტური—შეგნებული დამოკიდებულების სულისკვეთებით მასების აღზრდისა, ამოცანები პარტიული და სახელმწიფო აპარატის კადრებისა და მთელი საბჭოთა ინტელიგენციის მარქსიზმ-ლენინიზმის სულისკვეთებით, ბოლშევიზმის სულისკვეთებით იდეური აღზრდის შემდგომი ამაღლებისა.

მომდინარე ყრილობა გამოიწვევს მთელი ჩვენი მუშაობის ახალ აღმავლობას, კომუნისტური აღზრდისა და სამეცნიერო-თეორიული მუშაობის საქმის ახალ აღმავლობას. ჩვენი ყრილობები ყოველთვის დიდი ხნით ადრე აშუქებდნენ პარტიის მომწიფებულ ამოცანებს და ისინი ყოველთვის დიდ ეტაპებს წარმოადგენდნენ მასების კომუნისტური შეგნებულობის ამაღლების, კომუნისტური აღზრდის საქმეში.

უკვე ვერავითარი მტერი ვერ გასტეხს ჩვენს საბჭოთა კავშირს. ყოველი აგრესორი გაიტეხს თავის სპილენძის შუბლს საბჭოთა სასაზღვრო ბოძზე **(მჭუხარე ტაში).**

ვისაც ეცოტავება ჩვენი აშკარა გაფრთხილებანი, ის გაიგებს ამას თავის დროზე, მისთვის განკუთვნილ დროზე. და საერთაშორისო აზრით მით უფრო ძლევამოსილი, მით უფრო მნიშვნელოვანი იქნებიან ჩვენი წარმატებანი **ამ** მომავალ ბრძოლაში გარეშე აგრესიის ძალებთან, რაც უფრო მეტად და უფრო ნაყოფიერად ვიმუშავებთ ჩვენ კომუნისტურ აღზრდაზე ჩვენს ქვეყანაში.

ამხანაგო დელეგატებო! ნება მომეცით გამოვთქვა რწმენა, რომ XVIII ყრილობა ამ მხრივაც შეასრულებს თავის ისტორიულ როლს. ამისი საწინდარი ისაა, რომ ჩვენს ქვეყანაში მუშათა კლასი და მშრომელთა ძლიერი მასა მიდის წინ ლენინ-სტალინის პარტიის მაღლააღმართული ძლევამოსილი დროშით **(ყველანი ფეხზე დგებიან, ტაში).**

ამისი საწინდარი ისაა, რომ ჩვენი პარტია მიჰყავს წინ კომუნიზმის სახელოვან გამარჯვებათა დიდ ორგანიზატორს, მასების კომუნისტური აღზრდის დიდ სულისჩამდგმელს — ჩვენს სტალინს **(ყველანი ფეხზე დგებიან, ტაში, შეძახილები „ვაშა“. ხმა ადგილიდან: „გაუმარჯოს ამხანაგ სტალინს!“).**

ამხანაგებო, ყრილობისათვის არჩეულია 1.574 დელეგატი გადამწყვეტი ხმით, ჩამოსულია 1.567 დელეგატი. ამის გამო ნება მომეცით, პარტიის ცენტრალური კომიტეტის დავალებით XVIII პარტიული ყრილობა გახსნილად გამოვაცხადო.

ამხანაგ მოლოტოვის უკანასკნელ სიტყვებს ჰფარავს მჭუხარე ტაში. ყრილობა, ფეხზე ამდგარი, მიესალმება აძხანაგ მოლოტოვს.

მთელ დარბაზში გაისმის შეძახილები: „გაუმარჯოს ლენინ-სტალინის დიად პარტიას!“, „ვაშა მშობლიურ და საყვარელ სტალინს!“, „გაუმარჯოს ხალხთა ბელადს ამხანაგ სტალინს!“, „ვაშა კომუნიზმის სახელოვან გაბარჯგვებათა დიდ სულისჩამდგმელსა და ორგანიზატორს!“

ყრილობა გადადის ყრილობის ხელმძღვანელი ორგანოების არჩევნებზე. ერთხმად ირჩევენ ყრილობის პრეზიდიუმს, სამდივნოს, სარედაქციო კომისიასა და სამანდატო კომისიას.

(გაგრძელება მე-2 გვ.)

საკ. კ. პ. (ბ) XVIII ყრილობა

პირველი სხდომა

ყრილობის ხელმძღვანელი ორგანოები

პრეზიდიუმი

პ. ა. ანდრეევი
მ. ა. ბაგიროვი
ლ. პ. ბერია
ს. მ. ბუდიონი
მ. ა. ბურმისტენკო
კ. ე. ვოროშილოვი
ბ. ა. დვინსკი
ვ. ა. დონსკოი
ა. ა. ჟდანოვი
ლ. მ. კაგანოვიჩი
მ. ი. კალინინი
დ. ს. კოროტჩენკო
ა. ა. კუზნეცოვი—ლენინგრადი
ნ. გ. კუზნეცოვი—პრიმორიე
ა. დ. ლოქტიონოვი
გ. მ. მალენკოვი
დ. ზ. მანუილსკი
ლ. ზ. მეხლისი
ა. ი. მიქოიანი
ნ. ა. მიხაილოვი
ვ. მ. მოლოტოვი
კ. ი. ნიკოლაევა
პ. კ. პონომარენკო
ი. კ. სედინი
ნ. ა. სკვორცოვი
ი. გ. სტალინი
ს. კ. ტიმოშენკო
ნ. ს. ხრუშჩოვი
ა. ი. შაჰურინი
ნ. მ. შვერნიკი
მ. შ. შკირიატოვი
გ. მ. შტერნი
ა. ს. შჩერბაკოვი
უ. იუსუფოვი
ემ. იაროსლავსკი

სამდივნო

ა. ნ. პოსკრებიშევი
ე. ა. შჩადენკო
ო. პ. მიშაკოვა
ნ. მ. კეგოვი
გ. მ. პოპოვი

სარედაქციო კომისია

ლ. ზ. მეხლისი
პ. ნ. პოსპელოვი
ა. შ. გორკინი
მ. ბ. მიტინი
ლ. ი. როვინსკი

სამანდატო კომისია

ა. მ. ალემასოვი
ვ. მ. ანდრიანოვი
დ. ი. ანტონოვი
გ. ა. არუთინოვი
ი. პ. გოციოვი
გ. ა. გორკოვი
ა. ვ. ვაგოვი
ი. ა. ვლასოვი
პ. ი. დორონინი
ა. ა. დუბროვსკი
ვ. გ. ჟავორონკოვი
ს. გ. ზადიონჩენკო
ნ. გ. იგნატოვი
კ. ი. კაჩალინი
მ. ე. კვასოვი
პ. მ. ლიუბავინი
გ. მ. მალენკოვი
ი. ვ. მურუგოვი
ვ. დ. ნიკიტინი
დ. ზ. პროტოპოპოვი
გ. ს. რასტეგინი
პ. ი. სელეზნევი
ზ. ტ. სერდიუკი
ა. ა. ფროლკოვი
კ. ნ. ჩარკვიანი
ი. ა. ჩუბინი
ა. ს. ჩუიანოვი
მ. შ. შკირიატოვი
ტ. შ. შტიკოვი.

ხელმძღვანელი ორგანოების არჩევის შემდეგ ყრილობამ დაამტკიცა ყრილობის დღისწესრიგი და რეგლამენტი.

თავმჯდომარე ამხანაგი მოლოტოვი ყრილობის დღისწესრიგის პირველი მუხლის მიხედვით სიტყვას აძლევს მოხსენებისათვის ამხანაგ სტალინს.

ყრილობა მჭუხარე ოვაციით, ფეხზე ამდგარი ხვდება ამხანაგ სტალინს. დიადი საბჭოთა კავშირის ხალხთა უველა ენაზე გაისმის შეძახილები: „გაუმარჯოს ამხანაგ სტალინს!“, „ურა!“, „ბელადს, მასწავლებელსა და მეგობარს ამხანაგ სტალინს — „ურა!“, „გაუმარჯოს ჩვენს მშობლიურ, საყვარელ სტალინს!“.

დიდხანს გრძელდება ოვაცია — მთელი პარტიის განუსაზღვრელი სიყვარულის გამოხატულება თავისი ბელადისადმი. თავმჯდომარის ზარის წკრიალი ყრილობის ტაშისა და მისალმებათა გრიალში ინთქმება.

ამხანაგი სტალინი იწყებს საანგარიშო მოხსენებას საკ. კ. პ. (ბ) ცენტრალური კომიტეტის მუშაობის შესახებ.

დაუვიწყარი დღე

1939 წლის 10 მარტის დაუვიწყარი ისტორიული დღის დილას მოსკოვი უდიდესი სიხარულით შეხვდა: დღეს იხსნება ლენინ-სტალინის დიადი პარტიის XVIII ყრილობა. დღეს კრემლის სასახლის დიდ დარბაზში შეიკრიბა პარტიის რჩეული ნაწილი, დიადი, გმირული ბოლშევიკური მოდგმის რჩეული ნაწილი. თვალუწვდენი საბჭოთა მიწის ყოველი კუთხიდან ჩამოვიდნენ დელეგატები, რომელთაც თავისი გულით მოაქვთ უჭრობი, მარად ახალგაზრდული ალი უდიდესი ერთგულებისა კომუნიზმის საქმისადმი, მზეზნებარე თავდადებული სიყვარულისა თავისი ცენტრალური კომიტეტისადმი, თავისი მშობლიური, უსაზღვროდ ძვირფასი და საყვარელი **სტალინისადმი,** მოაქვთ თავისი გულით მთელი პარტიის, მთელი ხალხის გრძნობები და აზრები.

დელეგატთა შორის არიან ძველი ბოლშევიკები რომელთაც თავის მხრებზე გადაუტანიათ რევოლუციური ბრძოლის არა ერთი ათეული წელი, და ახალგაზრდა კადრები, სტალინური, ხუთწლედების ბრძოლში გაწრთვილებული და გამოწრთობილნი, ხალხის წიაღიდან გამოსულნი, ოქტომბრის დიდი სოციალისტური რევოლუციის მზის ქვეშ გამოზრდილნი.

დარბაზს თუ თვალს მოავლებთ, დაინახავთ ათობით და ასობით ადამიანებს, რომელთა სახელი გრგვინავს მთელს ჩვენს ქვეყანაში და მთელს მსოფლიოში — დაინახავთ საბჭოთა კავშირის გმირებს, გამოჩენილ პარტიულ, სამეურნეო და საბჭოთა ხელმძღვანელებს, სოციალისტური შრომის გმირებს, ჩვენს შესანიშნავ სტახანოველებს, ჩვენს სოფლის მეურნეობის მოწინავე მუშაკებს, ჩვენი ჩინებული კომუნისტური ინტელიგენციის წარმომადგენლებს — საუკეთო ადამიანებს, რკინისებური ნებისყოფისა და უკუყვე ენერგიის შესანიშნავ შენადნობს, ლენინ-სტალინის პარტიის საუკეთესო შვილებს.

საღამოს 5 საათსა და 15 წუთზე ტრიბუნაზე გამოჩნდნენ ამხანაგები: **სტალინი, მოლოტოვი, ვოროშილოვი, კაგანოვიჩი, კალინინი, ანდრეევი, მიქოიანი, ჟდანოვი, ხრუშჩოვი** — პარტიის მებრძოლი შტაბი რევოლუციის ბელადის მეთაურობით.

არ ვყოფნის სიტყვები და ფერადები, რომ ასწერო ის აღტაცებული გრძნობა, რომელმაც შეიპყრო მთელი დარბაზი, ის დიადი გრძნობა, რომელმაც მოიცვა ყველა დამსწრე, როდესაც მათ დაინახეს მშობლიური **სტალინი,** ვისი წინამძღოლობითაც მოპოვებულია გრანდიოზული გამარჯვებანი, ვისაც მიეყავდით, მიეყვანართ და წაგვიყვანს ახალი ბრძოლებისაკენ, ახალი, კიდევ უფრო ბრწყინვალე გამარჯვებებისაკენ კომუნიზმის სასახელოდ, საბჭოთა ხალხისა და ბოლშევიკების დიადი პარტიის სასახელოდ. გრგვინვისებური ტაში, შეძახილები — **„გაუმარჯოს დიდ სტალინს!“, „გაუმარჯოს მშობლიურ სტალინს!“,** რომელთაც სხვადასხვა ენაზე, მაგრამ ერთი გრძნობით გამსჭვალულნი, წარმოსთქვამდნენ. შეერთდა მღელვარების, სიხარულის, აღფრთოვანებისა და ენტუზიაზმის დაუვიწყარ სიმფონიად.

ამხანაგმა **მოლოტოვმა,** რომელსაც ყრილობა გულთბილად მიეგება, ბრწყინვალე, შესავალი სიტყვის შემდეგ, რაც არაერთგზის მჭუხარე ტაშით იყო შეწყვეტილი, საკ. კ. პ. (ბ) XVIII ყრილობა გახსნილად გამოაცხადა.

პარტიის რჩეულთა დიადი ყრილობა, ყრილობა, რომელსაც წილად ხვდა ახალი ფურცლები ჩასწეროს ლენინ-სტალინის პარტიის ისტორიაში, ჩვენი სამშობლოს ისტორიაში, მთელი მსოფლიო კომუნისტური მოძრაობის ისტორიაში, მუშაობას შეუდგა.

დელეგატები მჭუხარე ტაშით შეეგებნენ ამხანაგ **სტალინს** და მის სახელოვან თანამებრძოლებს, რომლებიც არჩეულ იქნენ პრეზიდიუმის შემადგენლობაში. პრეზიდიუმის შემდეგ აირჩიეს — ყრილობის სამდივნო, სარედაქციო კომისია, სამანდატო კომისია, დაამტკიცეს ყრილობის დღის წესრიგი და რეგლამენტი.

მოხსენებისათვის ტრიბუნაზე ავიდა იოსებ ბესარიონის-ძე **სტალინი.** დარბაზში მყოფი სამი ათასი კაცი,— დელეგატები და სტუმრები — ერთი კაცივით წამოდგა ფეხზე და მჭუხარე, დაუსრულებელი ტაშით და სიხარულის, აღტაცების შეძახილებით გამოჰხატა მამისა, მასწავლებლისა, მეგობრისა, თავისი მშობლიური, ძვირფასი **სტალინისადმი** უსაზღვრო სიყვარულის, ერთგულების გრძნობები!

და, ბოლოს, უველაფერი მიწყნარდა. დარბაზში გამეფდა სიჩუმე, დაძაბული ყურადღებით აღსავსე სიჩუმე, როდესაც ყველა ცდილობდა არ გამორჩენოდა **სტალინის** არც ერთი სიტყვა, **სტალინის** არც ერთი, — ესოდენ ნაცნობი, დამახასიათებელი და საყვარელი სტალინური ჟღერა. და აი, გაისმა მოხსენების პირველი სიტყვები, **სტალინის** არამაღალი, მკაფიო, აუღელვებელი და მტკიცე ხმა. **სტალინის** ხმა — მთელი სამყაროს გარდამქმნელი პარტიის, დიადი პარტიის ხმაა!

სტალინი მოსწრებულად და გესლიანად დასცინოდა ფაშისტ გადარეულებს, ყრილობა იცინოდა **სტალინთან** ერთად. **სტალინის** თვითეული სიტყვა სულს სწვდებოდა, ღრმა გრძნობებს აღვიძებდა, ახალი ფიქრების ნაკადებს იწვევდა, ახალ ფურცლებს ვადაგვიშლიდა ცნობიერებაში, ცხოვრების გაგებაში, პოლიტიკური ვითარების გაგებაში. **სტალინი** ლაპარაკობდა მოპოვებულ გამარჯვებებზე, სოციალისტური მრეწველობისა და სოფლის მეურნეობის ზრდაზე, საბჭოთა ქვეყნის სიხარულით აღსავსე აყვავებაზე, იმ ამოცანებზე, რომლებიც დგას ბოლშევიკების წინაშე, მთელი საბჭოთა ხალხის წინაშე, და ყველა ფიქრობდა — დიახ, ეს ჩემი ფიქრებიცაა, ჩემი მისწრაფებებიცაა, ვინაიდან იმას, რასაც ლაპარაკობდა **სტალინი,** — ამას ლაპარაკობს 170-მილიონიანი ხალხის პარტია. დიადი ერთსულოვნება, რკინისებური მონოლითობა — აი რა შეადგენს ყოველისმძლე ძალას ბოლშევიკებისას, ყველა ზღუდის, ყველა დაბრკოლების დამმსხვრევ და ვადამლახვ ძალას.

20 საათსა და 35 წუთზე ამხანაგმა **სტალინმა** დაამთავრა მოხსენება.

დარბაზის დაუსრულებელი ოვაციები იყო იმ გრძნობათა გამოხატულება, რომლებმაც მოიცვეს XVIII ყრილობის დელეგატები, პარტიის რჩეულნი, წარმოგზავნილნი.

ამხანაგმა **მოლოტოვმა** ყრილობის პირველი სხდომა დახურულად გამოაცხადა.

...კრემლის ჭაღარა ჭიშკრებიდან ჯგუფ-ჯგუფად და ცალ-ცალკე გამოდიოდნენ ყრილობის დელეგატები და სტუმრები. მოსკოვმა—ხმაურიანმა, ხალისიანმა, მჩქეფარე ქალაქმა — აღერსიანად გადაუშალა მათ თავისი პროსპექტებისა და ქუჩების თოვლით დაფარული სივრცეები. ყველას, ვინც კრემლიდან, ყრილობის დარბაზიდან გამოდიოდა, მზრუნველობით მოჰქონდა თავისი დაუმცხრალი მღელვარება, თითქოს ეშინოდა არ დაეფანტა მოზღვავებული შთაბეჭდილებანი, გრძნობები, ფიქრები. (საკდესი).

სტახანოვური საჩუქრები საკ. კ. პ. (ბ) XVIII ყრილობას

ოთხი ახალი საწარმოო რეკორდი

თბილისის სტალინის სახელობის ორთქლმავალ - ვაგონ - სარემონტო ქარხნის სტახანოველებმა საკ. კ. პ. (ბ) XVIII ყრილობას საჩუქრად მიუძღვნეს 4 ახალი საწარმოო რეკორდი.

გუშინ, ყრილობის გახსნის დღეს, **განსაკუთრებით თავი ისახელა ორდენოსანი სტახანოველი მექვაბის** ამხ. **მ. გეწაძის ბრიგადამ.** მან და მისმა ბრიგადის წევრმა საუკეთესო სტახანოველმა ამხ. ნ. გლუშინმა დღის 12 საათიდან 4 საათამდე გაკეთეს ორთქლმავლის საცეცხლურის ორი ცალი უკანა კედელი, საცეცხლურის ორი საყელური და ჰაერის 10 ცალი პატარა რეზერვუარი. აღნიშნულ სამუშაოთა შესასრულებლად ახალი ნორმებით გათვალისწინებულია 190,7 საათი. ამრიგად გეწაძის ბრიგადამ დღიური ნორმა 2.384 პროცენტით შეასრულა და 417 მანეთი გამოიმუშავა. ამხ. გეწაძის განცხადებით მისი მუშაობის პერიოდში ეს ყველაზე მაღალი რეკორდია.

ელექტროშემდუღებელი საამქროს ცნობილმა სტახანოველმა ზ. ნადირაძემ 9 მარტს დაამყარა მესამე საწარმოო რეკორდი; ყრილობის გახსნასთან დაკავშირებით მან ნაკისრ ვალდებულებას ერთი-ორად გადააჭარბა—10 საათისა და 30 წუთის განმავლობაში შეადუღა სამი ცილინდრი, გააკეთა თითო ცალი გადამყვანი ლილვი და ძრავის ხუფი. აღნიშნულ სამუშაოთა შესასრულებლად ახალი ნორმებით გათვალისწინებულია 108 საათი. ამხ. ნადირაძემ დღიური ნორმა 1029 პროცენტით შეასრულა და 34 მანეთის ნაცვლად 339 მანეთი გამოიმუშავა.

9 მარტს საბარგო - სავაგონო საამქროს სტახანოველმა ზეინკალმა ამხ. ი. მაჩაიძემ 100 საათის სამუშაო 8 საათის განმავლობაში შეასრულა, რაც დღიური ნორმის 1.250 პროცენტს შეადგენს. ამხ. მაჩაიძემ 12 მანეთის ნაცვლად 176 მანეთი და 65 კაპ. გამოიმუშავა.

გუშინ, სარეკორდო მაჩვენებელი მოგვცა აგრეთვე **სარესორო საამქროს სტახანოველმა მუშამ ამხ. ქრ. კერვალიშვილმა.** სამუშაო დღის განმავლობაში მან 7 რესორის ნაცვლად 31 გააკეთა და დღიური ნორმა 445 პროცენტით შეასრულა.

ფოთიდან

ფოთის გემშემკეთებელი ქარხნის სტახანოველებმა თებერვლის თვისა და მარტის ცხრა დღის გეგმა 113 პროცენტით შეასრულეს.

ბერიას სახელობის სამგზავრო გემი, რომელიც მეორე კვარტალში უნდა გამოეშვათ, ექსპლოატაციაში გავა 10 მარტს. გემის შეკეთებაზე მუშაობდნენ სევერიანე დონაძის და პავლე ვალკის ბრიგადები. მჭედელი კოსტა ბახტაძე ყოველდღიურ გეგმას 560 პროცენტით ასრულებს, ელექტროშემდუღებელი ზოსიმე კუჭუხიძე—389 პროცენტით.

ქასპიდან

ქასპის ცემენტის ქარხანა ბრწყინვალე გამარჯვებით ხვდება პარტიის XVIII ყრილობას. გამოწვის საამქრომ თებერვლის გეგმის გადამეტებით 2594 ტონა ცემენტი გამოსწვა. ამრიგად აღებული ვალდებულება, რომ ყრილობის გახსნის დღისათვის გეგმის გადამეტებით გამოსწვავდნენ 1.200 ტონა ცემენტს, ვადაზე ადრე შესრულდა 128,8 პროცენტით.

დისპეტჩერ კ. არზიანის შვილმა ჩინებულად იმუშავა

10 მარტი—ლენინ-სტალინის პარტიის XVIII ყრილობის გახსნის დღე ა.-ჯ. რკინიგზის თბილისის საექსპლოატაციო განყოფილების მუშაკებმა და მეორთქლმავლეებმა სარეკორდო მაჩვენებლებით აღნიშნეს.

ამ დღეს დილის 8 საათიდან საღამოს 8 საათამდე განყოფილებაში მორიგეობდა დისპეტჩერ **კ. არზიანის** ცვლა, დისპეტჩერ - სელექტორისტების **ნ. რუსოს** და **სპ. კვირიკაშვილის,** წევის დისპეტჩერის **ა. ნანეტაშვილის** და სატვირთო დისპეტჩერის **დივანიანის** შემადგენლობით.

მორიგეობის მიღებისას ცვლამ იკისრა განსაკუთრებული წარმატებით აღენიშნა ისტორიული თარიღი, მათ კიდეც გაანაღდეს ეს ვალდებულება. მოძრაობის მუშაკებს ვალდებულების პირნათლად შესრულებაში დიდი დახმარება გაუწიეს მეორთქლმავლეებმა, რომლებიც უნაკლოდ მუშაობდნენ.

დისპეტჩერმა ნ. რუსომ, რომელიც მოძრაობას ხელმძღვანელობდა თბილის-აქსტაფის უბანზე, შეუხიბრებაში გამოიწვია მემანქანეები და ყველა სახალხო და სატვირთო მატარებელი გრაფიკის ზუსტად დაცვით გაატარა, ზოგიერთი მატარებელი კი გრაფიკით გათვალისწინებულ დროზე ადრეც წაიყვანა. მაგალითად, 2815-ტონიანი ნავთობის სამარშრუტო მატარებელი, რომელიც აქსტაფიდან მოჰყავდათ მემანქანეებს **კასარინსა** და **სიდორინს,** თბილისში ჩამოვიდა განრიგებაზე 1 საათითა და 9 წუთით ადრე. მემანქანეებმა **პლუტასმა** და **ვ. სოხაძემ** მატარებლები, წონით 900 ტონა თვითეული, ფოთლო-აქსტაფის გადასარბენზე გაატარეს უმიმწოლოდ და გრაფიკით დაწესებულ დროზე 15 წუთით ადრე.

მატარებელთა მოძრაობის გრაფიკი 100 პროცენტით დაიცვა დისპეტჩერმა სპ. კვირიკაშვილმაც, რომელიც თბილის-სანაინისა და თბილის-კახეთის უბანს ხელმძღვანელობდა.

სტახანოველმა დისპეტჩერმა მემანქანეების დახმარებით შესძლო მეზობელი განყოფილებებიდან დაგვიანებით მიღებული მატარებლების ისეთი სისწრაფით გატარება, რომ გრაფიკი ზუსტად იქნა შესრულებული. მატარებელი № 975 ნავთლულიდან გავიდა 1 საათისა და 6 წუთის დაგვიანებით. მემანქანე სარალიძემ არა მარტო გამოასწორა დაგვიანება, არამედ მატარებელი გრაფიკზე 9 წუთით ადრე მიიყვანა სანაინში. განსაკუთრებული წარმატებაა მოპოვებული ამკრეფი მატარებლების სწრაფად გატარებაში, უკანასკნელ დრომდე ეს მატარებლები დაუშვებლად ცუდად მოძრაობდნენ. 10 მარტს დისპეტჩერმა კვირიკაშვილმა ამკრეფი მატარებელი გურჯაანიდან თბილისში ჩამოიყვანა გაბრიგებაზე 2 საათითა და 40 წუთით ადრე. უკეთეს შედეგს მიაღწია ნ. რუსომ, რომელმაც ამკრეფი მატარებელი აქსტაფიდან ნავთლულში მოიყვანა გრაფიკით გათვალისწინებულ დროზე 6 საათით ადრე.

ამხ. კ. არზიანის ცვლას ამ დღეს ვაგონების მუშა პარკში ჰქონდა 1202 ვაგონი, რაც 300 ვაგონით ნორმაზე ნაკლებია. მიუხედავად ამისა განყოფილებაში 12 საათის განმავლობაში დაიტვირთა 182 ვაგონი (სადღეღამისო ნორმაა 187 ვაგონი), გადმოტვირთა 424 ვაგონი (სადღეღამისო ნორმაა 410 ვაგონი). ცვლის მუშაობის პერიოდში საგრძნობლად შემცირდა ვაგონების მიმოქცევის დრო. ნორმით დაწესებული 1,46 დღეღამის ნაცვლად, ვაგონის მიმოქცევას საშუალოდ მოუნდა 1,44 დღეღამე.

განყოფილებაში ამ დღეს ავარია და წუნის არცერთი შემთხვევა არ ყოფილა.

დ. ჯოლოკავა

საქტრიკოტაჟის სტახანოველი ქალი მ. იასაშვილი, რომელმაც საკ. კ. პ. (ბ) XVIII ყრილობის პატივსაცემად იკისრა ვალდებულება საწარმოო დავალება 10 მარტისათვის 115 პროცენტით შეესრულებინა. იასაშვილმა ვალდებულება 8 მარტისათვის გადაჭარბებით შეასრულა.

საქდესის ფოტოქრონიკა

თბილისის კამოს სახელობის ქარხნის სტახანოველი მ. ტიმოშჩუკი, რომელმაც საკ. კ. პ. (ბ) XVIII ყრილობის გახსნისათვის გეგმა 717 პროცენტით შეასრულა.

ფოტო ვ. გინზბურგისა

ვალდებულებანი გავანაღდეთ

ლაითური. მახარაძის რაიონის ლაითურის კიროვის სახელობის ჩაის საბჭოთა მეურნეობამ წარმატებით შეასრულა საკ. კ. პ. (ბ) XVIII ყრილობის მოწვევასთან დაკავშირებით ნაკისრი ვალდებულებანი. მაგალითად, ჩაის პლანტაციების საზამთრო გადაბარვა ვადაზე ადრე ჩატარებულია 600 ჰექტარზე, ჩაის ბუჩქების გასხვლა 290,5 ჰექტარზე, ციტრუსებისათვის ნიადაგი მომზადებულია 28 ჰექტარზე, კაპიტალური რემონტი ჩატარებულია 3 ჰექტარზე. ვეგმა შესრულებულია მთლიანად.

მეურნეობაში დამთავრდა მუშათა ორი საცხოვრებელი სახლის აგება. თუ წინათ მეურნეობაში სტახანოველი 300 იყო, ახლა 400-მდეა.

დ. ფანცხავა
მეურნეობის დირექტორი.

კოლმეურნეობათა წარმავება

გურჯაანი, 10 მარტი (სპეც. კორ.). სოფ. ქარდანახის კოლმეურნეობა „წითელმა მარანმა“ წარმატებით შეასრულა საკ. კ. პ. (ბ) XVIII ყრილობის მოწვევასთან დაკავშირებით აღებული ვალდებულება. კოლმეურნეობამ უკვე დაამთავრა ვენახების გასხვლა და პირველი მოხვნა. მთლიანად შესრულებულია აგრეთვე სადედეებისა და სათამბაქო ნიადაგის ხვნისა და თამბაქოს თესვის გეგმები. საშემოდგომო ნათესების მარგვლა ჩატარდა 170 ჰექტარზე. კოლმეურნეობამ და კოლმეურნეებმა ვადაზე 25 დღით ადრე შეასრულეს ხორცის სავალდებულო ჩაბარებისა და ფულადი სახსრების მობილიზაციის პირველი კვარტალის გეგმები.

კალაურის სტალინის სახელობის კოლმეურნეობის მწყემსებს ქევხიშვილს და გესლაძეს არ მოჰკვდომიათ არცერთი ბატკანი.

რაიონი მზად არის ამინდის გაუმჯობესებისთანავე შეუდგეს მასობრივ ხვნა-თესვას.

40 კოლმეურნეობამ თესვა დაამთავრა

სტალინირი, 9 მარტი (ტელეგრაფით საკ. კორ.). სტალინირის რაიონის 40 კოლმეურნეობამ დაამთავრა ქერის თესვა. სოფელ ერედვის და წუნარის კოლმეურნეობათა სტახანოველმა მწყემსებმა ალექსანდრე საბანოვმა და ვარა ტარაევმა მათზე მიმაგრებული ძროხებიდან მიღებული ხბოები მთლიანად შეინარჩუნეს.

კ. ტრაპაიძე

ლესიჭინელთა სიტყვა და საქმე

ჩხოროწყუ, ლესიჭინის ჩაის საბჭოთა მეურნეობამ 10 მარტისათვის მთლიანად შეასრულა ჩაის პლანტაციების გადაბარვა 200 ჰექტარზე. ტრანშეის გადაკეთება 10 ჰექტარზე (გეგმის 100 პროცენტი). მეურნეობის სტახანოველები ი. სიჭინავა, პისიაკი, რადიონოვი და სხვ. ყოველდღიურ გეგმას 350 - 400 პროცენტით ასრულებენ.

კ. დგებუაძე

ხუთი მილიონერი კოლმეურნეობა

მახარაძე (სპეც. კორ.). რაიონის კოლმეურნეობებს ყრილობის მზადების დღეებში მოუხდათ გასული სამეურნეო წლის შედეგების შეჯამება. შედეგები ყველგან საუკეთესოა.

რაიონის კოლმეურნეობათა 1938 წლის ფულადი შემოსავალი 20.762.600 მანეთს აღემატება, საკ. კ. პ. (ბ) XVII ყრილობის წინა წელს კი რაიონის კოლმეურნეობათა ფულადი შემოსავალი უდრიდა 1.356.146 მანეთს.

რაიონში ამჟამად 5 მილიონერი კოლმეურნეობაა. სოფ. ნაგომრის მოლოტოვის სახელობის კოლმეურნეობამ 1938 წელს მიიღო 1.032.832 მანეთი ფულადი შემოსავალი, სოფ. ძიმითის „ახალგაზრდა კომუნისტის“ სახელობის კოლმეურნეობამ— 1.156.172 მანეთი, სოფ. ჯუმათის სტალინის სახელობის კოლმეურნეობამ — 1.298.188 მანეთი, სოფ. ნატანების ლ. ბერიას სახელობის კოლმეურნეობამ — 1.842.315 მან., სოფ. შრომის ორჯონიკიძის სახელობის კოლმეურნეობამ კი 1.122.969 მანეთი.

რაიონში ბევრია ისეთი კოლმეურნე, რომელმაც 1938 წლის საბოლოო ანგარიშით კოლმეურნეობიდან და თავისი საკარმიდამო მეურნეობიდან მარტო ფულად 20.000 - 25.000 მანეთი მიიღო.

კოლმეურნეობებსა და საბჭოთა მეურნეობებში დღითიდღე ძლიერდება მუშაობის ტემპები. შრომის, ნატანების და სხვა კოლმეურნეობებმა გადაჭარბებით შეასრულეს ყრილობის მოწვევასთან დაკავშირებით აღებული ვალდებულებები. კერძოდ სოფ. შრომის კოლმეურნეობამ გეგმით გათვალისწინებული 58 ჰექტარის ნაცვლად ვადაზე ადრე მოამზადა ნიადაგი ციტრუსებისათვის 67 ჰექტარზე.

მაღალი საწარმოო მაჩვენებლები

მახარაძე, 10 მარტი (ტელეგრაფით საკ. კორ.). რაიონის კოლმეურნეობები, საბჭოთა მეურნეობები, ჩაის ფაბრიკები და საწარმო-დაწესებულებები გეგმების გადაჭარბებით შეხვდნენ საკ. კ. პ. (ბ) XVIII ყრილობის გახსნას.

ნატანების ლ. ბერიას სახელობის კოლმეურნეობამ 5 მარტისათვის დაამთავრა ციტრუსების ნიადაგის მომზადება 66 ჰექტარზე. 9 მარტისათვის აქ აზოტოვანი სასუქი შეტანილი იყო ჩაის პლანტაციებში 100 ჰექტარზე, ნაცვლად 90 ჰექტარისა.

შრომის ორჯონიკიძის სახელობის კოლმეურნეობამ ყრილობის მოწვევის აღსანიშნავად დამატებით მამზადა ციტრუსების ნიადაგი 5 ჰექტარზე.

აბრეშუმის ძაფსაგრებმა ქარხანამ თებერვალში 2729 კილოგრამის ნაცვლად გამოუშვა 2866 კილოგრამი ნაგრეხი ძაფი. სტახანოველმა პარკის მხარშველმა, საქართველოს სსრ უმაღლესი საბჭოს დეპუტატმა სონია ჯიქიამ თებერვლის გეგმა 416 პროცენტით შეასრულა. გადაჭარბებით ასრულებენ ძაფის ამოღების გეგმებს სტახანოველი ქალები თამარ ლომაძე, ნინო მითაიშვილი, მარუსია ჭეფხოძე და სხვ. ქარხნის მექანიკოსმა დ. ჭეიშვილმა ყრილობის მოწვევასთან დაკავშირებით აღებული ვალდებულება ბოლშევიკურად შეასრულა, ვადაზე ათი დღით ადრე ამუშავა 200 ცხენისძალიანი აგრეგატი.

ნატანების ბიტუმის ქარხანამ ვადაზე 25 დღით ადრე შეასრულა პირველი კვარტალის გეგმა და ნაცვლად 150 ტონისა გამოუშვა საუკეთესო ხარისხის 152 ტონა ბიტუმი. ნასაკირალის ჩაის ფაბრიკამ დაამთავრა ვალდებულებით გათვალისწინებული ჩაის საგრეხი 7 როლერის რემონტი. ფაბრიკა ყოველმხრივ მზად არის სეზონისათვის.

ლ. მახარაძე

მამათი მოწინავეები

ლანჩხუთი, 10 მარტი (სპეც. კორ.). წინასაყრილობო შეჯიბრების ფართოდ გაშლის შედეგად ლანჩხუთის რაიონში ციტრუსებისა და სავენახე ნიადაგის მომზადების გეგმები შესრულებულია 100 პროცენტით, ტუნგოსა და ჩაის ნიადაგის მომზადების გეგმები კი 140-140 პროცენტით.

სოფ. მამათის ლ. ბერიას სახელობის კოლმეურნეობამ ციტრუსებისათვის ნიადაგი მომზადა 14,4 ჰექტარზე, ნაცვლად 11 ჰექტარისა. სოფ. გულიანის ხოზე დიასის სახელობის კოლმეურნეობამ კი 2,3 ჰექტარის ნაცვლად 3,75 ჰექტარზე.

სატრაქტორო პარკი და კოლმეურნეობანი მზად არიან სავაზაფხულო თესვისათვის.

ამხ. თ. ვ. ჭოკაურის დაჯილდოება

სსრ კავშირის უმაღლესი საბჭოს არეზიდიუმის 7 ნარტის ბრძანებულებით მუშურ-გლეხური წითელი არმიისათვის სასროლო შეიარაღების ნიმუშთა კონსტრუირებაში მიღწეული შესანიშნავი წარმატებებისათვის კონსტრუქტორი ამხ. თევდორე ვასილის-ძე ტოკარევი დაჯილდოებულია ლენინის ორდენით, მას მიეცა ფულადი საჩუქარი 50 ათასი მანეთის რაოდენობით.

ქრონიკა

იმის გამო, რომ ამხ. **ო. ი. შმიდტი** არჩეულია სსრ კავშირის მეცნიერებათა აკადემიის ვიცე-პრეზიდენტად და სამუშაოდ მეცნიერებათა აკადემიაში გადადის, სსრ კავშირის სახკომსაბჭომ გაანთავისუფლა ამხ. **ო. ი. შმიდტი** სსრ კავშირის სახკომსაბჭოსთან არსებულ ჩრდილოეთის საზღვაო გზის მთავარ სამმართველოს უფროსის თანამდებობისაგან.

სსრ კავშირის სახკომსაბჭომ ამხ. **ი. დ. პაპანინი** დანიშნა სსრ კავშირის სახკომსაბჭოსთან არსებულ ჩრდილოეთის საზღვაო გზის მთავარ სამმართველოს უფროსად და ამხ. **პ. პ. შირშოვი**—სსრ კავშირის სახკომსაბჭოსთან არსებულ ჩრდილოეთის საზღვაო გზის მთავარ სამმართველოს უფროსის პირველ მოადგილედ. (საკდესი).

ვ. ვ. ბარსოვა მიღებულია პარტიის რიგებში

ჭალთა საერთაშორისო დღის წინა დღეს, 7 მარტს, შესდგა დიდი თეატრის კოლექტივის ღია პარტიული კრება. კრებამ ერთხმად მიიღო საკ. კ. პ. (ბ) წევრობის კანდიდატად რსფსრ უმაღლესი საბჭოს დეპუტატი, სსრ კავშირის სახალხო არტისტი ვ. ვ. ბარსოვა.

ამავე კრებაზე მიღებულ იქნა გადაწყვეტილება რსფსრ დამსახურებული არტისტის ვ. ვ. კრიგერის საკ. კ. პ. (ბ) წევრობის კანდიდატობიდან წევრად გადაყვანის შესახებ. (საკდესი).

თვითმფრინავები სოფლის მეურნეობის სამსახურში

სამოქალაქო საჰაერო ფლოტის სპეციალური გამოყენების ავიაცია მიმდინარე წელს მოუხდება მალარიული კოლოს მატლებისაგან გასწმინდოს 3.415.000 ჰექტარი წყალსატევი. კოლმეურნეობებისა და საბჭოთა მეურნეობების მინდვრების 397.500 ჰექტარ ფართობზე განზრახულია ჩატარებულ იქნას ბრძოლა კალიასთან, 172.000 ჰექტარ ტერიტორიაზე—ბამბის მავნებლებთან და 73.000 ჰექტარ ფართობზე—ჭარხლის მავნებლებთან. მოსხურებისა და მოფრქვევის საშუალებით პირველად იქნებიან მოსპობილი გრძელცხვირები და მინდვრის თაგვები.

სპეციალური გამოყენების ავიაცია 1939 წელს აითვისებს ათასობით კილომეტრ ახალ საჰაერო გზებს. ერთერთი ასეთი გზა სიკტივკარ-კიროვი 440 კილომეტრი სიგრძით უკვე გახსნილია. იხსნება აგრეთვე თვითმფრინავების მოძრაობა ბურიატ-მონღოლეთის ასსრ საჰაერო ტრასებით 1.385 კილომეტრ მანძილზე და დასავლეთ ყაზახეთის ტრასებით 900 კილომეტრ მანძილზე. (საკდესი).

კურორტოლოგიის ინსტიტუტის მეცნიერული სესია

დამთავრდა კურორტოლოგიის ცენტრალური ინსტიტუტის მეცნიერული სესია, რომელმაც ოთხ დღეს გასტანა. მისმა მონაწილეებმა მოისმინეს 57 მოხსენება.

მოხსენებები მიძღვნილი იყო ხეღოვური რადიაქტიური აბაზანებით, ზღვის წყლით, ტალახითა და კუმისით მკურნალობისა და ჰავის გამოკვლევის, აგრეთვე ახალი სამკურნალო წყაროების აღმოჩენის საკითხებისადმი. (საკდესი).

მოწინავე ბრიგადები

გორი, (საქდესი). კოლმეურნეობა „ბალ-ბოსტნის“ წევრებმა პირნათლად შეასრულეს ნაკისრი ვალდებულებანი. უკვე შეკეთებულია მანქანა-იარაღები, მუშა-პირუტყვი გადაყვანილია გაძლიერებულ კვებაზე, დამთავრებულია საადრიო ხვნა, შერჩეული, შემოწმებული და კონდიციურია საგაზაფხულო კულტურების თესლი, გამზადებული და ვანოყივრებულია 11 ჰექტარი საბოსტნე ნიადაგი, სათბურებში ჩათესილია ბოსტნეული: პომიდორი, კიტრი, სტაფილო და სხვ.

სტახანოველ სანდრო მჭედლიშვილის ბრიგადის წევრები: ვენახის მუნობაზე მომუშავე პეტრე მანველოვი ყოველდღიურ ნორმას — 150 პროცენტით ასრულებს, სტახანოველი კოლმეურნე ჰავლე დავიდოვი— 200 პროცენტით. ასევე წარმატებით ასრულებენ ნორმებს კოლმეურნეები ს. კაკაჩეიშვილი და ნ. გოზალოვი.

სტახანოველ ი. ტატალოვის ბრიგადამ საბოსტნე ჩითილების გამოსაყვანად მოამზადა 21 სათბური, სად

ბოლშევიკური სალამი საკ. კ. პ. (ბ) XVIII ყრილობის დელეგატებს!

მეცნიერებისა და ხელოვნების მუშაკები პარტიის XVIII ყრილობას

სოციალისტური სამშობლოს საკეთილდღეოდ

მთელმა საბჭოთა ხალხმა და მთელი მსოფლიოს მშრომელებმა მრავალი წლის გამოცდილებით იციან, თუ რაოდენ დიდი მნიშვნელობა აქვს საკ. კ. პ. (ბ) თვითეულ ყრილობას კომუნიზმისაკენ წინსვლითი წინსვლისათვის, თვალუწვდენ საბჭოთა სოციალისტური რესპუბლიკების კავშირში უკლასო სოციალისტური საზოგადოების აგების საქმისათვის.

მეცნიერებისა და ხელოვნების მუშაკებს კარგად აქვთ შეგნებული თუ რა უაღრესად დავალებული არიან ისინი ხალხთა დიდი ბელადის ი. ბ. სტალინის ბრძნული ხელმძღვანელობით ყველა ანტიმარქსისტულ და ანტილენინურ დამახინჯებასთან ბრძოლაში, მარქსისტულ-ლენინური თეორიის ვულგარიზაციასა და განზრახ შერყვნასთან ბრძოლაში. კიდევ უფრო მეტი აღფრთოვანებით ეგებებიან ისინი საკ. კ. პ. (ბ) XVIII ყრილობას, რომელიც შეაჯამებს იმ ბრწყინვალე გამარჯვებათა შედეგებს, რაც მოპოებულია მეორე სტალინური ხუთწლედის დამლევისათვის სოციალისტური სახელმწიფოს მშენებლობის ყველა დარგში, და რომელიც დაამტკიცებს სოციალიზმიდან კომუნიზმში თანდათანობითი გადასვლის დიად გეგმას.

ᲒᲘᲡᲐᲛᲔᲑᲘᲐᲜ ᲠᲐ ᲡᲐᲙ. Კ. Პ. (Ბ) XVIII ყრილობას, საბჭოთა კულტურული ფრონტის მუშაკები, საბჭოთა მოწინავე მეცნიერების ადამიანები სიტყვას აძლევენ საკავშირო კომუნისტური პარტიის (ბოლშევიკების) ცენტრალურ კომიტეტს, დიდ ბელადს ამხანაგ სტალინს და სსრ კავშირის მთავრობას, რომ ისინი მთელი თავიანთი ძალების დაძაბვით და მთელი ენტუზიაზმით იბრძოლებენ ჩესამე ხუთწლედის გეგმისა და ლენინ-სტალინის პარტიისა და მთავრობის ყველა წინასწარდასახულობის განხორციელებისათვის სოციალისტური სამშობლოს და საბჭოთა მშრომელი ხალხის საკეთილდღეოდ.

აკად. ი. ჯავახიშვილი

საქართველოს სს რესპუბლიკის უმაღლესი საბჭოს დეპუტატი, ორდენოსანი.

გაათკეცებული ენერგიით ვიმუშავებთ

მთელი საბჭოთა ხალხი განსაკუთრებული სიხარულითა და მღელვარებით ეგებება ბოლშევიკთა პარტიის XVIII ყრილობას. ჩვენი მრავალეროვანი სოციალისტური სახელმწიფოს მილიონობით მშრომელნი მოუთმენლად ელიან იმ მომენტს, როდესაც ყრილობის ტრიბუნაზე გამოვა დიდი ბელადი, საყვარელი სტალინი და ბრძნულ სიტყვას წარმოსთქვამს ლენინ-სტალინის პარტიის დიდი საქმეების შესახებ. პარტიის საქმე ხალხის საქმეა. ხალხისათვის დიდი ბედნიერებაა მოისმინოს თავისი გმირული ბრძოლისა და გენიალური მესაჭის ხელმძღვანელობით მიღწეულ გამარჯვებათა ამბავი.

მეცნიერების მუშაკები მგზნებარე სალამს უძღვნიან საკ. კ. პ. (ბ) XVIII ყრილობას და. პირობას აძლევენ მას იმუშაონ გაათკეცებული ენერგიით.

პროფ. ს. ნ. ჯანაშია

სსრ კავშირის მეცნიერებათა აკადემიის საქართველოს ფილიალის აკადემიკოს ნ. ი. მარის სახელობის ენის, ისტორიისა და მატერიალური კულტურის ინსტიტუტის დირექტორი.

პირველ რიგებში

მთელი საბჭოთა ხალხი ჩოუთმენლად მოელის პარტიის XVIII ყრილობის გახსნას, რომელიც შეაჯამებს დიდი საბჭოთა ქვეყნის ბიერ საკ. კ. პ. (ბ) XVII ყრილობის შემდეგს პერიოდში მოპოვებულ უდიდეს გამარჯვებებსა და მიღწევებს და დასახავს კომუნიზმისაკენ შემდგომი მოძრაობის გზებს.

მთელი მსოფლიოს მშრომელები დაძაბული ყურადღებით მოეკიდებიან სოციალიზმის იმ გმირ ჭაბუკთა ყრილობის მუშაობას, რომლებმაც დიდი სტალინის ბრძნული წინამძღოლობით ბედნიერი და სასიხარულო ცხოვრება შეუქმნეს ჩვენს ქვეყანაში თეთრი ზღვიდან შავ ზღვამდე და დასავლეთის საზღვრებიდან წყნარ ოკეანემდე მოსახლე ყველა ხალხს.

მთელი კაპიტალისტური დაძაბული ყურადღებით ჩოისმენს დიდი სტალინის ბრძნულ სიტყვებს, იგი უაღრესი სიცხადით გვიჩვენებს ბრძოლისა და გამარჯვებათა შემდგომ გზას.

საბჭოთა მწერლები და პოეტები, ბრძენი ბელადის ამხანაგ სტალინის დიადი საქმეებით შთაგონებულნი, მთელს მსოფლიოში კომუნისტური საზოგადოების აშენებისათვის მებრძოლთა პირველ რიგებში იქნებიან.

ილო. მოსაშვილი

საქართველოს სსრ უმაღლესი საბჭოს დეპუტატი, პოეტი-ორდენოსანი.

სიმფონიური პოემა „ზვიადაური" მიძღვნილი საკ. კ. პ. (ბ) XVIII ყრილობისადმი

ლენინ-სტალინის პარტიის გარშემო მჭიდროდ არიან დარაზმულნი ჩვენი ძლიერი სამშობლოს ბოძვე ხალხები. დიდი ბელადის ამხანაგ სტალინის პირველ დაძახილზე ისინი მზად არიან გამოვიდნენ მსოფლიოში პირველი სოციალისტური სახელმწიფოს დასაცავად. საკ. კ. პ. (ბ) XVIII ყრილობისადმი მიძღვნილს ჩემს ახალ სიმფონიურ პოემაში მე შევეცადე გაჩემეხატა მოძმე ხალხების ურღვევი ერთიანობის იდეა. ეს პოემა—„ზვიადაური" დაწერილია ვაჟა-ფშაველას შესანიშნავი პოემის „სტუმარ-მასპინძლის" საფუძველზე. პოემის ფინალი ასახავს ხალხთა ძმობის დიადი იდეის გამარჯვებას.

კომპოზიტორი შ. მშველიძე

ვალდებულებები შესრულებულია

საქ. სსრ ჯანსახკომის დედათა და ბავშვთა სამმართველომ საკ. კ. პ. (ბ) XVIII ყრილობასთან დაკავშირებით აღებული ვალდებულებების თანახმად გახსნა ბავშვთა ბაგები: თბილისში, ჭუთაისში, ჩხარისა და თიანეთში; სამშობიარო სახლები სამტრედიის, ასპინძის, ლუქსემბურგის, ქუთაისისა და მახარაძის რაიონებში.

შეიქმნა XVIII ყრილობის სახელობის 2 ექიმთა ბრიგადა პროფ. ნანეიშვილის და პროფ. ელიაშვილის ხელმძღვანელობით. ბრიგადები ამჟამად მუშაობენ აჭარისა და აფხაზეთის ასს რესპუბლიკებში და ქუთაისის რაიონში. ბრიგადები ათვალიერებენ სამავშვო ბაგებს, საავადმყოფოებსა და სამშობიარო სახლებს და აწყობენ მეცნიერულ საუბრებს მუშაობის გაუმჯობესების მიზნით.

საკ. კ. პ. (ბ) XVIII ყრილობის აღსანიშნავად

ჩვენი ქვეყნის მშრომელები ახალი საწარმოო გამარჯვებებით, თვიანთ წინასაყრილობო ვალდებულებათა შესრულებით ხვდებიან საკ. კ. პ. (ბ) XVIII ყრილობის გახსნას.

საკ. კ. პ. (ბ) XVIII ყრილობის სახელობის სრულიად-საკავშირო სოციალისტური შეჯიბრების ინიციატორი — ჭარხასა „კრასნი პროლეტარი" (ᲓᲝსკოვი) დიდი წარმატებებით ხვდება ყრილობის გახსნას. ორი თვის განმავლობაში ქარხანამ გეგმის გადამეტებით მოგვცა 35 დაზგა. ამ დღეებში ქარხანას მუშაობის კარგი მაჩვენებლებისათვის გადაეცა მძიმე მანქანათმშენებლობის სახალხო კომისარიატის გარდამავალი წითელი დროშა.

o

ასრულებს რა თავის ვალდებულებას XVIII პარტყრილობისათვის, სსრ კავშირის მეცნიერებათა აკადემიის ენერგეტიკული ინსტიტუტის ახალგაზრდა მეცნიერ მუშაკთა ჯგუფი ამჟამად ეწევა საცდელი ნახევრადსამრეწველო დიდი სიჩქარის გაზგენერატორის გამოცდას. გაზგენერატორის გამოცდამ ხის ნახშირზე კარგი შედეგი მოგვცა.

„ᲐᲮᲐᲚᲘ ᲐᲯᲐᲠᲐ"

ასე უწოდეს აჭარის მშრომელებმა სვანების ახლად ჩამოყალიბებულ კოლმეურნეობას.

მუდმივი თოვლისა და მყინვარების მხარე, აფხაზეთის სვანეთი ახლა დალი, რომელიც საუკუნეთა განმავლობაში მთებში იყო ჩაკეტილი და რომელსაც საქართველოში საბჭოთა ხელისუფლების დამყარებამდე უურადღებას არავინ აქცევდა, დღეს ორდენოსანი საბჭოთა აფხაზეთის ერთერთ საუკეთესო კუთხეს წარმოადგენს. ბაგადის უზარმაზარ კლდეთა კედელს, მთაგრეხილს ხარიხოას, რომელსაც ზუგით აკრავს ზემო-სვანეთის უკანასკნელი სოფელი ჭვიბერი, კავკასიონის მრისხანე ქედს, ნარუხის მწვერვალ-გადასავლიდან გვანდრის მწვერვალამდე, ჰარვისა და ბარუმების მთებს (ბრამბა) თითქოს ოთხ კედელში გამოუმწყვდევიათ ოთხივე მხრით აფხაზეთის სვანეთი.

დღეს, საბჭოთა დალი თავისი ბუნებრივი საწარმოო ძალებით—მდიდარი და ძვირფასი ტყეებით (ნაძვი, სოჭი, ფიჭვი, წიფელა, ბზა და სხვ. მრავალი), ჯანსაღი კლიმატური პირობებით და საკურორტო მინერალური წყლებით ცნობილია, და ეს არის მიზეზი იმისა, რომ ამ მშვენიერ მხარეს ყოველ წლობით ივნისიდან სექტემბრამდე მრავალი ადამიანი აწყდება — ათასობით ტურისტი ნახულობს და მისი სიმშვენიერით სტკბება.

რაღაც ათიოდე წლის განმავლობაში მთა დაეწია ბარს. აფხაზეთის სვანეთში გაიფურჩქნა ფორმით ნაციონალური და შინაარსით სოციალისტური კულტურა. დღეს აფხაზეთის სვანეთს საკუთარი ქართული საშუალო სკოლა აქვს, აქვს აგრეთვე დაწყებითი სკოლა, კლუბი, სამკითხველო, ვეტპუნქტი, საავადმყოფო, აფთიაქი, კოოპერატივი, სახერხი ქარხანა.

საბჭოთა ხელისუფლების ამ ღონისძიებებმა შეიტანეს ძვრა სვანების ყოფაცხოვრებაში—დაუახლოვეს დალეები კულტურას.

1938 წლის ოქტომბერი საინტერესო თარიღია აფხაზეთის სვანეთის ისტორიაში. აქ ჩამოყალიბდა პირველი კოლმეურნეობა, რომელსაც სვანმა მშრომელებმა „ახალი აჯარა" უწოდეს.

„ახალ აჯარაში" გაერთიანდა 13 სოფელი 261 მოსახლით, თითქმის 96 პროცენტი ამ სოფლებში მცხოვრები მშრომელებისა გაერთიანდა ერთ ძლავრ კოლექტიურ მეურნეობად. დიდი სიხარულით შევიდნენ კოლექტივში სვანები, დიდი იმედით ჩაებნენ ისინი საერთო ფერხულში. მალე მეორე კოლმეურნეობაც გაჩნდა—„ახალი ჩხალთა". ორივე კოლმეურნეობამ პარტიის XVIII ყრილობასთან დაკავშირებით, შეჯიბრება გაუმალეს საგაზაფხულო სამუშაოებისათვის საუკეთესოდ მომზადებაზე.

დღეს სვანი ქალები სიხარულით შედიან კოლმეურნეობაში და ჩაბმული არიან სოციალისტურ შეჯიბრებაში მაძაკაცებთან ერთად.

ბოლშევიკურ პარტიას, კოლმეურნეობების ჩამოყალიბებასა და სასიხარულო ცხოვრების აღორძინებას ასე უმღერიან დალელი სვანები:

„ეს რა ცხოვრება დაგვიდგა
დიდებული და ძლიერი!
დღეს კოლექტივში მივდივართ
ბოლშევიკური იერით.

მხარი-მხარ ვდგევართ სვანები
გული გულთან ზიარი
ბელადის სიბრძნით გაზრდილებს,
მტერმა ვერ გვიყოს ზიანი.

ერთიან, მჭიდრო ძალებით
ახალ ცხოვრებას მივყვებით,
სტალინს—ჩვენს მამას, სიცოცხლე,
მისი ერთგული ვიქნებით!"

ეს სიმღერები დღეს მოფენილია აფხაზეთის სვანეთის ყველა სოფლებში, რომლებიც დიდი აღფრთოვანებით ჩაებნენ საერთო სასიხარულო ცხოვრებაში.

სასიხარულო ფაქტია, რომ სვანები კოლექტივში გაერთიანდნენ ისიც 261 მოსახლე, რომელთა შორის ბევრი ძველი მოსისხლენიც არიან. კოლმეურნეობაში შესვლით ოდესღაც მოსისხლე მტრები ხანდაზი ძმები გახდნენ და სასიხარულო ცხოვრების საქეს ერთნაირი ხალისით ეწევიან.

პირველი კოლმეურნეობის „ახალი აჯარის" თავმჯდომარედ სვანებმა ააჩ. მათე პირველი აირჩიეს. დალის მშრომელები კარგად იცნობენ ბათეს. მის ღარიბ მშობლებს საშუალება არ ჰქონდათ ნიჭიერი შვილისათვის სწავლა მიეცათ. სწავლის წყურვილით გატაცებულმა მათემ დიდის ვაივაგლახით შეისწავლა წერა-კითხვა და შემდეგ ხელი მიჰყო თვითგანვითარებას. საქართველოში საბჭოთა ხელისუფლების დამყარების დღიდანვე ის ლენინურ კომკავშირში შევიდა, ხოლო 1928 წელს ბოლშევიკური პარტიის წევრი გახდა. იმავე წელს იგი ბილისში მეფუტკრეთა ორწლიან სასწავლებელში მოეწყო, რომელიც წარმატებით დაამთავრა. ამის შემდეგ აჯარაში დაბრუნდა და ჩამოაყალიბა მეფუტკრეთა პირველი არტელი, რომლის თავმჯდომარედაც რამდენიმე წლის განმავლობაში თვითონ მუშაობდა. ამავე დროს ის აირჩიეს აჯარის სოფლსაბჭოს თავმჯდომარედ, მუშაობდა პარტორგად, სამშობმარებლო კოოპერაციის გამგედ. დალში, სადაც კი სიძნელეები იქმნებოდა, ის ყველგან დიდი შეუპოვრობით ასრულებდა პარტიისა და მთავრობის დავალებას.

ვ. კორძაია.

გზავკეცილების ოსტატთა შეკრება

გუშინ დამთავრდა საქართველოს შინსახკომის გზატკეცილთა სამმართველოს სისტემაში მომუშავე სტახანოველთა შეკრება, რომელიც სამ დღეს გრძელდებოდა.

შეკრებამ, რომელსაც საქართველოს გზატკეცილების სტახანოველებთან და მშენებლობის უბნების უფროსებთან ერთად, ესწრებოდა სომხეთის სტახანოველთა დელეგაცია, შეაჯამა საქართველოს გზატკეცილების სამმართველოს წარსული წლების მუშაობა და დასახა ახალი საბრძოლო ამოცანები.

შეკრებაზე ვრცელი მოხსენებით გამოვიდნენ სსრკ შინსახკომის გზატკეცილთა მთავარსამმართველოს საექსპლოატაციო განყოფილების უფროსი ამხ. ნ. ადრიანოვი და საქართველოს შინსახკომის გზატკეცილთა სამმართველოს უფროსი, ამხ. ნ. ქავთარაძე.

მოხსენებათა გარშემო გამართულ კამათში გამოვიდნენ სტახანოველები და მშენებლობის უბნის უფროსები. სტაპანოველებმა შენგელაიამ, მკრტიჩიანმა, შეხგელიამ, მსერიანმა, ბორჯომის უბნის უფროსმა დიდენკომ და სხვებმა შეკრებას დაწვრილებით გააცნეს თავიანთი მუშაობის გამოცდილება.

შეკრებამ მისასალმებელი წერილები გაუგზავნა შინაგან საქმეთა სახალხო კომისარს ამხანაგ **ლ. პ. ბერიას**, შინსახკომის ლენინგრადის სამმართველოს უფროსს ამხ. **ხ. ა. გოგლიძეს** და საქართველოს შინაგან საქმეთა სახალხო კომისარს ამხ. **ა. ნ. რაფავას.**

შეკრებამ მიიღო სომხეთის გზატკეცილთა სტახანოველთაგან XVIII პარტყრილობის სახელობის სოცშეჯიბრებაში გამოწვევა და თავის მხრით სოცშეჯიბრებაში გამოიწვია უკრაინის გზატკეცილების სტახანოველები.

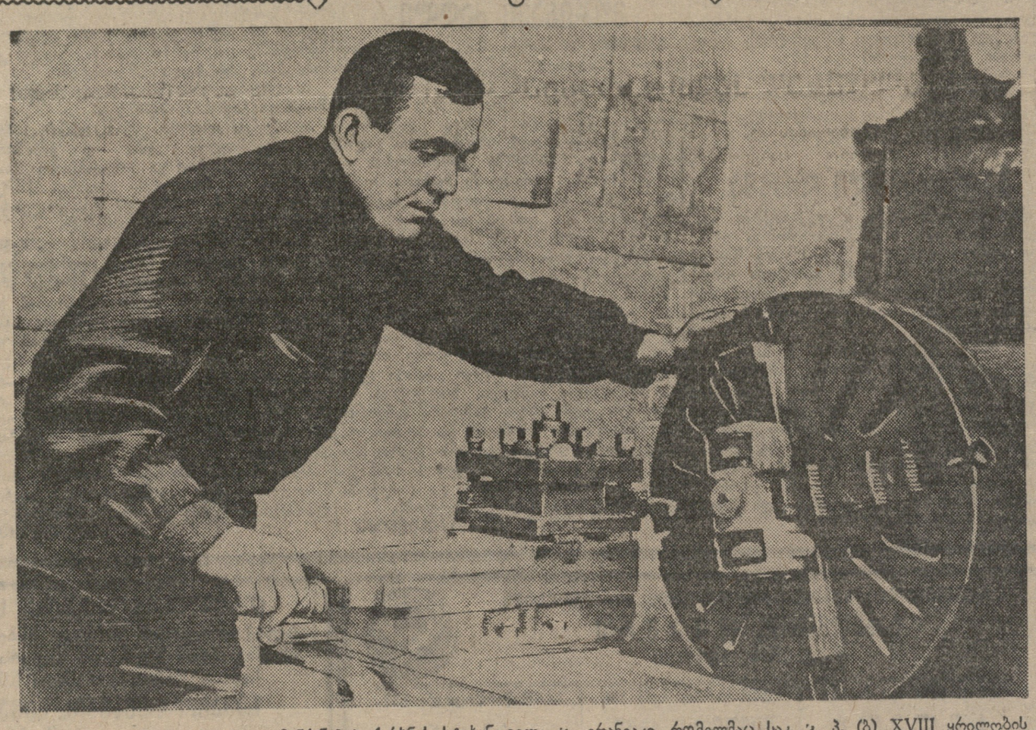

თბილისის სასოფლო-სამეურნეო მანქანების ქარხნის სტახანოველი კ. ვრანიაკი, რომელმაც საკ. კ. პ. (ბ) XVIII ყრილობის გახსნისათვის გეგმა 337 პროცენტით შეასრულა.

ფოტო ვლ. გინზბურგისა

ჩემი საჩუქარი საკ. კ. პ. (ბ) XVIII ყრილობას

(სურათი „მსოფლიო რევოლუციის დამცველი ბრიგადა")

შეუძლებელია იმ ბედნიერების გამოთქმა, რომლითაც ჩვენი საყვარელი ბელადის ამხანაგ სტალინის სიტყვას მოველი. ბრძნული და სადა სიტყვებით იგი გვიამბობს განვლილი გზის შესახებ და ნათლად გააშუქებს ჩვენს ბრწყინვალე მომავალს.

ყოველ დღე, ყოველ საათში ჩვენ იმის მოწმენი ვართ, თუ როგორ ხორციელდება ლენინ-სტალინის დიადი იდეები. ისინი სასიხარულო შინაარსით ავსებენ ჩვენს შეჩოქშედებას. არასოდეს, თვით ახალგაზრდობაშიც კი ისე არ მიგრძვნია ჩემში ესოდენ დიდი ძალა და ენერგია, როგორც ახლა, როდესაც ვმუშაობ, რათა ტილოზე ავასახო ჩვენი ბრწყინვალე ცხოვრება და შრომა.

ჭაბუკური გატაცებით ვმუშაობდი ამ უკანასკნელ ხანს, რათა შემექმნა სურათი „მსოფლიო რევოლუციის დამცველი ბრიგადა". ეს სურათი დავუძღვენ პარტიის XVIII ყრილობისათვის. იგი გამოხატავს დიდ სტალინს თავისი თანამებრძოლებით სტალინური გენიის გრანდიოზული ქმნილების—ვოლგა-ᲓᲜᲔᲞᲠᲝᲡᲙᲝვის არხის ფონზე.

პროფ. მოსე თოიძე

შრომის გმირი, ორდენოსანი.

ქართველი კომპოზიტორები პარტიის XVIII ყრილობას

საქართველოს კომპოზიტორებმა იკისრეს ვალდებულება ახალი მუსიკალური ნაწარმოებებით აღნიშნონ პარტიის XVIII ყრილობა. ზოგიერთმა კომპოზიტორმა ყრილობის გახსნის დღისათვის უკვე შეასრულა ნაკისრი ვალდებულება; მათ მოამზადეს შემოქმედებითი საჩუქრები.

ხელოვნების დამსახურებულმა მოღვაწემ, ორდენოსანმა ი. ტუსკიამ ორკესტრისათვის დასწერა ვ. ი. ლენინისადმი მიძღვნილი დიდი სიმფონიური პოემა.

რესპუბლიკის სახალხო არტისტმა, ორდენოსანმა პროფ. ფ. ი. არაყიშვილმა დასწერა მასობრივი სიმღერა სამშობლოზე ა. აბაშელის სიტყვების მიხედვით.

კომპოზიტორმა გ. კოკელაძემ გუნდისათვის დასწერა ვოკალური ნაწარმოები „საბჭოთა საქართველო" ორდენოსანი პოეტის ალიო ბაშაშვილის ტექსტის მიხედვით.

კომპოზიტორმა შ. მშველიძემ — სიმფონიური პოემა „ზვიადაური" ხალხთა თანამეგობრობის თემაზე.

ვაჭან უმრ-შატმა—სოლო სასიმღერო „მისალმება" ა. თუდნანიანის სიტყვების მიხედვით.

გ. ჩხიკვაძემ — სიმღერა „საჩონგურე" მეჩონგურეთა ანსამბლის გუნდისათვის ვ. გეგეჭკორის ტექსტის მიხედვით.

თბილისის სასოფლო-სამეურნეო მანქანების ქარხნის სტახანოველი კ. ვრანიაკი, რომელმაც საკ. კ. პ. (ბ) XVIII ყრილობის გახსნისათვის გეგმა 337 პროცენტით შეასრულა.

ფოტო ვლ. გინზბურგისა

შთაგონების წყარო

პარტიის XVIII ყრილობის გახსნის შესანიშნავ დღეს სიხარულით სძღერს ჩვენი ᲔᲛშენიერი სოციალისტური სამშობლოს ყველა მშრომელთა გული. ყრილობის მუშაობაზე მიჯაქვულია მთელი პროგრესიული კაცობრიობის ყურადღება.

მესამე სტალინური ხუთწლედი, რომელიც ჩვენი ქვეყნის ახალ კულტურულ - საეკონომიო ზრდას ითვალისწინებს, ჩვენ, მუსიკოსებს გვავალებს მხედველობაში მივიღოთ, რომ ჩვენი ქვეყნის მშრომელები მეტად მაღალ მოთხოვნებს უყენებენ ხელოვნებას.

მუსიკის დარგის მოღვაწეები გაიგონებენ ხალხთა ბელადის, საყვარელი მასწავლებლის, ხელოვნების მუშაკთა საუკეთესო მეგობრის, დიდი სტალინის სიტყვებს. ეს სიტყვები აღგვაფრთოვანებენ ჩვენ ახალი შემოქმედებითი მუშაობისათვის.

კომპოზიტორი გრ. კილაძე

თბილისის კონსერვატორიის დირექტორი, ორდენოსანი.

ᲬᲧᲜᲐᲠᲘ

სიკო ფაშალიშვილი

ქართლში დღესაც ბევრს ახსოვს ხალხური სიმღერის სევდიანი სიტყვები:

ამილახვრის ხიზანი ვარ,
ჩემთვის ჭოხიც მენატრება, —
ჩიტი ბუდეს რო ეკეთებს —
იმის ბედიც მენატრება...

ხიზნობა — ეს ბატონყმობის თანმდებური ფორმა იყო, რომლის საშუალებითაც მემამულეებს ფაქტიურ მონობაში ჰყავდათ უმიწო-წყლო გლეხები. ამ სოციალური ბოროტების შინაარსი მეტად მოხერხებულ ეშპლოატაციაში ᲓᲒმოყრილა: მემამულე „შეიხიზნებდა" გლეხს — დროებით დაასახლებდა თავის მიწაზე. ამისათვის ხიზანს უნდა ეძლია ფულადი იჯარა, ღალა და უზარუნველყო მემამული მუშა-ხელით. ხიზანს უფლება არ ჰქონდა მკვიდრი შენობა აეგო, რადგან იგი თვითონ მკვიდრ ცხოვრებად არ ითვლებოდა. ტყეში შეშა-ფიჩხის მოკრა, მინდვრად ბალახის ძოთიბვა, საძოვარზე საქონლის გაშვება—ყველაფერი ეს გაუთავებელ ჯარიმებთან იყო დაკავშირებული, მიუხედავად მძიმე იჯარისა, რასაც ხიზანი იხდიდა სწორედ მინდვრისა და ტყის სარგებლობისათვის.

ჰყვლეფდნენ და ატყავებდნენ მათ ცალკე მაღულის პატრონები და ცალკე—მათი მოურავები ისე, რომ ხიზანთა ოჯახგაწყვეტილი ოჯახები მხოლოდ იმიტომ მუშაობდნენ, რომ თითქმის მთელი ნაოფლარი ბიწიერ პატრონისათვის ჩაებარებინათ, თვითონ კი—შიმშილისა და სიღატაკის კლანჭებში ყოფილიყვნენ.

ეს უკუღმართი ადათი ქართლში მარტო მეფის დროს კი არ იყო, მარამედ იგი უცვლელი დარჩა და იმით დაჰფარა, რომ თავისი შვილი მძვინვარებდა მენშევიკების ბატონობის დროსაც. ხიზნობის ბედი მთიდან ბარად ჩამოსახლებულ გლეხებს ხვდებოდათ წილად — უმთავრესად ოსებს. გორის რაიონში, ყოფილ ცხინვალის დაბლობში სოფლების მთელი წყებაა გაჩენილი ხიზნობის საფუძველზე.

მათ რიცხვს ეკუთვნის წუნარიც.

წუნარი—სამხრეთ-ოსეთის ავტონომიური ოლქის ფარგლებში შემავალი სოფელია. მდებარეობს იგი სტალინირიდან ათი კილომეტრის დაშორებით მთის კალთაზე. ამ სოფელში შესვლისას ერთი უცნაური გარემოება იპყრობს ყურადღებას: მაშინ, როდესაც ᲔᲡ გარს აჭრავს ბაღ-ვენახებისა და დოვლათის მომცემი ხოდაბუნებით მდიდარი სოფლები, თვით წუნარი ხრიოკ ფერდობზეა გაშენებული. ეს იმის შიდეგია, რომ ძველად აქაური მემამულეები განგებ არჩევდნენ ღწირ მიწებს—ხიზნებისათვის. ესეც მეტიაო, ამბობდნენ მათზე. თვით სახელწოდება „წუნარი" ოსურად გამეჩხერებულ ჩორგნარსა ნიშნავს.

მართლაც მეჩხერი და მწირი იყო წუნარის გასადევრები. აქაური გლეხები თუმცა ოფლით აპობიერებდნენ მიწას თვითეულ მტკაველს, მაგრამ ურწყავი მიწა ხშირად თესლსაც აღარ უბრუნებდა პატრონს. მაშინ წუნარელებს ან საქონელი უნდა გაეყიდნათ, ან სხვა რამ ღონე უნდა ეღონათ, რომ მამულების მეპატრონე მაჩაბლისა, ხერხეულიძისა და ორჯონიკიძისათვის ღალა გადაეხადნათ. აი, მოხუც კოლმეურნე ნიკოლოზ გაბარაევს დღესაც კარგად ახსოვს 1913 წელი, როცა მისი ᲫᲛის მოსავალი ღალას არ აუვიდა ᲫᲘთელი მოსავალი ღალას არ აუვიდა და ორჯონიკიძის „დავალიანება" ამით დაჰფარა, რომ თავისი შვილი — ვიქტორი ორი წლის ვადით მუქთ მოჯამაგირედ დაუყენა.

ასეთ ჩამორჩენილობასა და სიღატაკეში ატარებდნენ წუნარელი ხიზნები უფერულ ცხოვრებას. ქოხმახებისა და ბოსლების გროვას დაეფარა მაშინ ეს მიდამოები, მაგრამ იმ ქოხმახებში მუდამ ღვიოდა მჩაგვრელებისადმი ზიზღისა და პროტესტის გრძნობა. ცხრაას ხუთში წუნარელი გლეხები იარაღით ხელში გამოვიდნენ მთავრობისა და ᲔᲛმოსულების წინააღმდეგ. ამისათვის წუნარი ზარბაზნებით დაანგრია ყაზახთა პოლკმა, ხოლო ცხრაას თვრამეტში — მენშევიკურმა გვარდიამ ქვა-ქვაზე არ დასტოვა ამ სოფელში. დღესაც ბევრია აქ სახლი, რომელსაც კედლები გარუჯული აქვს — ეს მენშევიკური გვარდიის მიერ გაჩენილი ხანძრის ბეჭედია და იგი გამოიყურება როგორც საბრალებო დასკვნა მენშევიკური შოვინიზმის წინააღმდეგ.

o

თუ როგორ შესცვალა ეს მძიმე უკუღმართობა ბედნიერი და საამური ცხოვრებით, თუ როგორ გამომაჭაღავნა მშრომელი გლეხობის შემოქმედი შრომის დიდი ძალა, როგორ აააღორძინა, გამართა წილში და გაალაღა ის საბჭოთა ხელისუფლების დამყარებამ, ამის ტიპიურ ილუსტრაციას ამ კუთხეში დღევანდელი წუნარი წარმოადგენს:

სადღაა ძველი ქოხმახები და მიწაში ჩარგული ბოსლები, სადაც საქონელი და ადამიანები ერთად ბინადრობდნენ? ახლა ამ სოფელს გაბმული ქვიტკირის აივნიანი შენობების მწკრივები ალამაზებს. მოაჯირიან სახლებს ელექტრონის სანათები ამშვენებს, ხოლო ეზოებში ახალი ნამყენებია ჩამწკრივებული. წუნარი ისე დაწინაურდა, რომ იგი სპეციალისტების თვალსაჩინო კადრსაც კი აწვდის სამხრეთ-ოსეთის ავტონომიურ ოლქს.

სოფლის მისავალთან ახლად აღმართულ შვიდწლედის ფართო ეზოში სიხარულით, ხალისით აღსავსე ახალგაზრდობა ფუსფუსებს, შუასოფელში ელექტრონის წისქვილის გაბმული გუგუნი ისმის, ხოლო წუნარის ფართო ᲔᲘნდრევებში, საძოვრებსა, ფარეხებსა და ბაღებში გაჩაღებული საკოლმეურნეო შრომა ჰქმნის საერთო დოვლათსა და ბარაქას.

საბჭოთა ხელისუფლების დამყარებამდე წუნარში 48 კომლი ხიზანი ცხოვრობდა. დღეს ეს სოფელი 134 კომლისაგან შესდგება და აღსანიშნავია, რომ მთელი ეს სოფელი ერთ კოლმეურნეობაშია გაერთიანებული. შეიძლება ამიტომაა, რომ წუნარელები განსაკუთრებული ამაღლებული მახვილით წარმოთქვამენ ხოლმე თავიანთი კოლმეურნეობის სახელწოდებას „ზვიად".

ზვიად—ოსურად გაერთიანებას ნიშნავს.

ეს კოლმეურნეობა საკოლმეურნეო წყობის თითქმის პირველი მერცხალი იყო სამხრეთ-ოსეთში. იგი 1928 წელს დაარსდა და აღსანიშნავია, რომ პირველადვე მთელი სოფელი გაერთიანდა მასში. მაშინ წუნარის მცხოვრებთა რიცხვი უკვე 80 კომლამდე აღწევდა. „ზივონელებმა" საკუთარი სახსრებით მოახერხეს ტრაქტორებისა და სალეწი მანქანის შეძენა. მაშინ კოლმეურნეობას 900 ჰექტარი საუკეთესო სახნავ-სათესი ფართობი გადაეცა. პირველ წლებშივე წუნარელებმა არაჩვეულებრივი მოსავალი მიიღეს. მალე „ზივონის" ავტორიტეტმა როკის ქედიდან 35 მშრომელი ოჯახი ჩამოასახლა წუნარში. ისინი გაერთიანდნენ კოლმეურნეობაში და დამკვიდრდნენ დოვლათის ᲔᲛცემ მიწებზე, რაც ეგრე ენატრებოდათ ხიზნობაში განაწამებ მათ წინაპრებს.

საუკეთო სახნავებთან ერთად წუნარელებს გადაეცათ მშვენიერი საძოვარ-საბალახო ადგილები. ამ გარემოებამ, მარცვლეული კულტურების მოყვანასთან ერთად, ხელი შეუწყო მესაქონლეობის ფართო განვითარებასაც. მართალია, პირველ წლებში მხოლოდ რამდენიმე ათეული სული საქონელი და ცხვარი ჰყავდა კოლმეურნეობას, მაგრამ გეგმიანმა მუშაობამ, კარგმა ხელმძღვანელობამ და მუყაითმა შრომამ ის შედეგი გამოიღო, რომ დღეს „ზივონის" მესაქონლეობის ფერმა 260 სულამდე მომშენებელ ძროხა-დეკეულსა და გამწევ ძალას აერთიანებს, ხოლო მეცხვარეობის ფერმაში—სამი ათას ხუთასი დედა-ცხვარი ჰყავთ.

რაკი მტკიცე საფუძველი ჩაეყარა მესაქონლეობა-მეცხვარეობას, თვით საქონლის ჯიშის გაუმჯობესების შესახებაც დაისვა საკითხი. კოლმეურნეობამ შეიძინა შვეიცარული ჯიშის ბუღა და მისი ადგილობრივ ჯიშთან შეჯვარების შედეგად მალე მიიღო ოსურ-შვეიცარული მეტისები, რაც დღეს უკვე ძირითად სანაშენო მასალას შეადგენს ფერმაში. ასევე მოიქცნენ თუშური ცხვრის რბილმატყლოვან ჯიშზე გადაყვანის საქმეშიც: კოლმეურნეობამ შარშან მერინო-რამბულეს ჯიშის 20 ყოჩი მიიღო და წელს 350 - 400 მეტისს მოელიან. დოლი წარმატებით მიმდინარეობს. ფიქრობენ, რომ წლეგანდელი ნამატი წუნარელებს მეცხვარეობა-მესაქონლეობის სწრაფი განვითარების მხრივაც მოწინავე რიგებში ჩააყენებს მთელს რაიონში.

o

რაც უფრო იზრდება და მტკიცდება „ზივონი", მით წინ ᲔᲘდის, გარეგნულად ლამაზდება, მდიდარი და კულტურული სოფლის ელფერსა ღებულობს წუნარიც. აი ეხლანდელ ნამდვილ წუნარიც. აი ეხლანდელ წუნარიც. აი ეხლანდელ წუნარიც. აი ეხლანდელ

ᲓᲐᲛᲐᲠᲪᲮᲔᲜᲔᲑᲘᲡ ᲓᲐᲡᲐᲯᲔᲠ ᲛᲐᲡᲬᲐᲕᲚᲔᲑᲚᲔᲑᲘᲡ ᲛᲝᲛᲖᲐᲓᲔᲑᲐ

ᲐᲮᲐᲚᲒᲐᲖᲠᲓᲔᲑᲘᲡ ᲙᲣᲠᲡᲘ

ᲐᲮᲐᲚᲒᲐᲖᲠᲓᲔᲑᲘᲡ ᲙᲣᲠᲡᲘ

ᲐᲮᲐᲚᲒᲐᲖᲠᲓᲔᲑᲘᲡ ᲙᲣᲠᲡᲘ