პროლეტარებო ყველა ქვეყნისა, შეერთდით!

კომუნისტი

საქ. კ. პ. (ბ) ცენტრალური კომიტეტის, თბილისის კომიტეტისა და საქართველოს სსრ მშრომელთა დეპუტატების საბჭოების ორგანო.

ორშაბათი
10 აპრილი
1939 წ.
№ 82 (5482)
ფასი 10 კაპ.

საბჭოთა ინტელიგენცია ცქმენტია, ურომლისოდაც შეუძლებელია კომუნიზმის ნათელი შენობის მშენებლობა. საბჭოთა ინტელიგენცია — ჩვენი კადრებია, მასების ხელმძღვანელებია კომუნიზმის სრული გამარჯვებისათვის ბრძოლაში.

„პრავდა“

საბჭოთა ხალხის ინტელიგენცია

ჩვენი ინტელიგენცია ხალხის წადებია, საბჭოთა მიწა-წყლის მარილია. ჩვენი დიადი სამშობლოს ყველა მშრომელთან ერთად საბჭოთა ინტელიგენცია მთელ თავის ძალღონეს, მთელ თავის ნიჭს ახმარებს კომუნისტური საზოგადოების მშენებლობას. პარტიის XVIII ყრილობის მიერ დასმული გრანდიოზული ამოცანა — ეკონომიურადაც დავეწიოთ და გაეუსწროთ მოწინავე კაპიტალისტურ ქვეყნებს, — გზას უხსნის და აათკეცებს საბჭოთა ინტელიგენციის შემოქმედებითს ძალებს, ინტელიგენციისა, რომელიც კომუნიზმის მშენებელთა პირველ რიგებშია.

მთელს ჩვენს ქვეყანაში, ბოლშევიკური პარტიის ისტორიული ყრილობის შედეგებისადმი მიძღვნილ მრავალრიცხოვან კრებებსა და მიტინგებზე, ინტელიგენციის წარმომადგენელნი — სამშობლოს მგზნებარე პატრიოტები — ერთსულოვნად აცხადებენ, რომ ისინი მზად არიან თავდადებით ემსახურონ ხალხს, თავდადებით იბრძოლონ ლენინ-სტალინის საქმისათვის.

ჩვენი საბჭოთა ინტელიგენციის კადრები შეადგენენ მნიშვნელოვან ციფრს — 9,6 მილიონ კაცს. ოჯახის წევრებთან ერთად ჩვენი ინტელიგენცია ახლა საბჭოთა კავშირის მოსახლეობის 13-14 პროცენტს შეადგენს. თუ როგორ სწრაფად იზრდება საბჭოთა ინტელიგენციის რიგები, ამას გვიჩვენებს თუნდაც ის მასალები მოსკოვის სტალინის სახელობის ავტომქარხნის ინტელიგენციის კრების შესახებ, რომლებიც გამოქვეყნებულია დღევანდელ „პრავდაში“. 1930 წელს ამ ქარხანაში იყო 410 ინჟინერ-ტექნიკური მუშაკი. დღეს ქარხანაში მათი რიცხვი 5.196-ს უდრის. ეს არის ზრდა 12-ჯერ და კიდევ უფრო მეტად. ინჟინერ-ტექნიკური მუშაკების მუშათა რაოდენობის 20 პროცენტს შეადგენენ. ხოლო თუ ტექნიკურ ინტელიგენციას საზოგადოებრივი ორგანიზაციების მუშაკთა, პედაგოგთა, ექიმთა, ანგარიშ-წარმოების მუშაკთა კადრებს მივუმატებთ, მაშინ სტალინის სახელობის ავტომქარხნის ინტელიგენციის ციფრი 10 ათას კაცს მიაღწევს. ეს უდიდესი ძალაა, რომელიც ღირსეულად გადასჭრის ქარხნის წინაშე მესამე ხუთწლედში დასმულ ამოცანებს.

მერე ინტელიგენციის — აგრონომების, მასწავლებლების, ექიმების რა შესანიშნავი კადრები გაიზარდა სოფლად, რა სწრაფად ანვითარებენ ისინი აგროტექნიკას, ამრავლებენ საკოლმეურნეო სოფლის სიმდიდრეს და კულტურას!

ახლანდელი საბჭოთა ინტელიგენცია უმჭიდროესი ძაფებით არის დაკავშირებული ხალხთან. იგი ჩამოყალიბდა ახალი საზოგადოებრივი წყობილების — სოციალიზმის ბაზაზე. მშრომელთა წრიდან გამოსული ასიათასობით ახალგაზრდა შეემატა ინტელიგენციის რიგებს და თავის შემადგენლობაში ე გათქვიფა ძველი ინტელიგენცია. დიდმა სოციალისტურმა რევოლუციამ, რომელმაც გზა გაუხსნა ხალხს ცოდნის მწვერვალებისაკენ, მძლავრი ბიძგი მისცა ხალხიდან გამოსული ტალანტების ზრდას. საბჭოთა ქვეყნის მშრომელებს არავითარი დაბრკოლება არ ეღობებათ იმისთვის, რომ ისწავლონ, დააგროვონ ცოდნა, გასწიონ წინ, დაეუფლონ მეცნიერების მწვერვალებს.

„შედეგად ჩვენ ამჟამად გვყავს მრავალრიცხოვანი, ახალი, ხალხური, სოციალისტური ინტელიგენცია, რომელიც ძირფესვიანად განსხვავდება ძველი, ბურჟუაზიული ინტელიგენციისაგან როგორც თავისი შემადგენლობით, ისე თავისი სოციალურ-პოლიტიკური სახით.

ძველ რევოლუციამდელ ინტელიგენციას, რომელიც მემამულეებსა და კაპიტალისტებს ემსახურებოდა, სავსებით შეეფერებოდა. ძველი თეორია ინტელიგენციის შესახებ, რომელიც მიგვითითებდა, რომ საჭიროა მისდამი უნდობლობა და მასთან ბრძოლა. ახლა ამ თეორიამ უკვე მოსპამა თავისი დრო და იგი უკვე აღარ არის შესაფერი ჩვენი ახალი, საბჭოთა ინტელიგენციისათვის. ახალი ინტელიგენციისათვის საჭიროა ახალი თეორია, რომელიც მიუთითებს იმაზე, რომ საჭიროა მასთან მეგობრული დამოკიდებულება, მასზე ზრუნვა, პატივისცემა მისდამი და თანამშრომლობა მასთან მუშათა კლასისა და გლეხობის ინტერესებისათვის“ (სტალინი).

მწერალმა მ. ბაჟანმა ქალაქ კიევის ინტელიგენციის კრებაზე 1939 წლის 2 აპრილს თავის მოხსენებაში განაცხადა:

„ნამდვილი საბჭოთა ინტელიგენტი არის თავისუფალი, მსოფლიოში ყველაზე მოწინავე ინტელიგენტი, ინტელიგენტი, შეიარაღებული უდიდესი მიღწევებით მსოფლიო კულტურისა, მარქსიზმ-ლენინიზმის მეცნიერებისა, რომელიც განაგრძო და განავითარა მსოფლიოს უდიდესმა გენიოსმა ამხანაგმა სტალინმა. ჩვენ გვაქვს იმის ნიშანი, თუ როგორი უნდა იყოს პარტიის ინტელიგენტი, საბჭოთა ხალხების ინტელიგენტი, სოციალიზმის ინტელიგენტი. იგი ისეთი უნდა იყოს, როგორიც იყო ლენინი, იგი ისეთი უნდა იყოს, როგორიც არის სტალინი. იგი მოვალეა დაეუფლოს მსოფლიოს შემეცნებისა და გარდაქმნის იმ მეცნიერულ მეთოდს, რომლის დაუფლებისა და განვითარების საშუალებითაც ლენინმა და სტალინმა შეჰქმნეს კაცობრიობის ახალი ხანა — კომუნიზმის ხანა“.

უკრაინელმა პოეტმა ამხ. ბაჟანმა მთელი საბჭოთა ინტელიგენციის, საბჭოთა საზოგადოების ყველა მოწინავე ადამიანის აზრები და გრძნობები გამოსთქვა.

ხალხისათვის დიადი სამსახური, დიადი ბრძოლა კომუნიზმის იდეალების გამარჯვებისათვის გზას უხსნის საბჭოთა ინტელიგენციის შემოქმედებითს ნიჭს. საამურია ცხოვრება, მუშაობა და შემოქმედება საბჭოთა ქვეყანაში, სადაც ადამიანის აზრი თავისუფლად ვითარდება, სადაც ადამიანის ყველა საუკეთესო მისწრაფება ხორციელდება. ამიტომ არის ასე სისხლჭარბი საბჭოთა ხელოვნება, ამიტომ არის ასე ადამიანური და მიზანსწრაფვითი საბჭოთა ლიტერატურა, ამიტომ არის, რომ კლიმისა და ფერწერის ჩვენი საუკეთესო ოსტატები ყოველ წელს აძლევენ თავიანთ ხალხს მაღალმხატვრული ხელოვნების ახალ-ახალ ნიმუშებს.

ავიღოთ, მაგალითად, საბჭოთა კინემატოგრაფია. ისეთი სურათები, როგორიც არის „პეტრე 1“, „ალექსანდრე ნეველი“, „ლენინი ოქტომბერში“, „ლენინი 1918 წელს“, „გორკის ბავშვობა“, „შჩორსი“, ისეთი ხელოვნების ნიმუშებია. მათი გამოშვება წარმოადგენს საბჭოთა კულტურის, ექსპლოატაციის ბორკილებისაგან განთავისუფლებული ხალხის კულტურის, იმ ხალხის კულტურის მძლავრი ზრდის მკაფიო დემონსტრაციას, რომელიც სიხარულითა და რწმენით აღსავსე აშენებს ახალ, ბედნიერ ცხოვრებას.

ჩვენი ხალხი, რომელსაც ლენინ-სტალინის პარტია ხელმძღვანელობს, სოციალისტური მეურნეობის განვითარების მესამე ხუთწლიანი გეგმის წარმატებით შესრულებისათვის საჭიროა მივაღწიოთ მხოლოდ იმას, რომ ყველა კოლმეურნეობამ და საბჭოთა მეურნეობამ შეასრულოს ის მაჩვენებლები, რომლებიც სრულიადსაკავშირო სასოფლო-სამეურნეო გამოფენაზე მონაწილეობის უფლებას მოსპოვებენ. ამ მიზნით ჩვენ ვალდებული ვართ ყველა ძალა და საშუალება მივმართოთ ჩვენი სოფლის მეურნეობის ყველა დარგის ინტენსიფიკაციისათვის, მეცნიერების, ტექნიკის, მოწინავე აგროტექნიკის ფართოდ გამოყენებისათვის, მიწის ნაყოფიერების ამაღლებისათვის, მოსავლიანობის ასამაღლებლად.

ჩვენ ვალდებული ვართ ყველა ძალა და საშუალება მივმართოთ ჩვენი სოფლის მეურნეობის ყველა დარგის ინტენსიფიკაციისათვის, მეცნიერების, ტექნიკის, მოწინავე აგროტექნიკის ფართოდ გამოყენებისათვის, მიწის ნაყოფიერების ამაღლებისათვის, მოსავლიანობის ასამაღლებლად.

სსრ კავშირის უმაღლესი საბჭოს პრეზიდიუმის თავმჯდომარე ამხ. მ. ი. კალინინი ლენინის ორდენს აბარებს საბჭოთა კავშირის გმირს მაიორ ნ. ს. გერასიმოვს.

საკადრისს ფოტოქრონიკა

კოლმეურნეებო, აგრონომებო, ტრაქტორისტებო, საბჭოთა მეურნეობების მუშებო, გაშალეთ მესამე სტალინური ხუთწლედის სახელობის საყოველთაო-სახალხო სოციალისტური შეჯიბრება

(უკრაინის ასსრ მოწინავე რაიონების კოლმეურნეთა, მტს-ების, საბჭოთა მეურნეობების მუშათა და სოფლის მეურნეობის სპეციალისტთა წერილიდან)

ყირიმის ასსრ კოლმეურნეებმა, მტს-ების, საბჭოთა მეურნეობების მუშებმა და სოფლის მეურნეობის სპეციალისტებმა წერილით მიმართეს ჩვენი ქვეყნის სოფლის მეურნეობის ყველა კოლმეურნესა და კოლმეურნე ქალს, მტს-ებისა და საბჭოთა მეურნეობების მუშებს და სოფლის მეურნეობის ყველა სპეციალისტს. ამ წერილში ისინი სწერენ:

ამხანაგო კოლმეურნეებო და კოლმეურნე ქალებო! ამხანაგო აგრონომებო, მტს-ებისა და საბჭოთა მეურნეობების მუშებო! ბოლშევიკების XVIII ყრილობამ მოგვცა ჩვენ სტალინური საგზური კომუნიზმისაკენ.

განვაგრძოთ საყოველთაო - სახალხო სოციალისტური შეჯიბრება მესამე სტალინური ხუთწლედის მეორე წლის სახალხო-სამეურნეო გეგმის წარმატებით შესრულებისათვის! მედგრად გიბრძოლოთ ყოველწლიურად 8 ბილიარდი ფუთი მარცვლეულის მოყვანისათვის, ყველა კულტურის უხვი მოსავლისათვის, მეცხოველეობის ზრდისათვის და ყველა პროდუქტის სიუხვისათვის!

საბჭოთა მთავრობის მეთაურმა ამხანაგმა მოლოტოვმა საკ. კ. პ. (ბ) XVIII ყრილობის ტრიბუნიდან განმარტა, რომ სოფლის მეურნეობაში მესამე ხუთწლიანი გეგმის წარმატებით შესრულებისათვის საჭიროა მივაღწიოთ მხოლოდ იმას, რომ ყველა კოლმეურნეობამ და საბჭოთა მეურნეობამ შეასრულოს ის მაჩვენებლები, რომლებიც სრულიადსაკავშირო სასოფლო-სამეურნეო გამოფენაში მონაწილეობის უფლებას მოსპოვებენ.

ამ მიზნით ჩვენ ვალდებული ვართ ყველა ძალა და საშუალება მივმართოთ ჩვენი სოფლის მეურნეობის ყველა დარგის ინტენსიფიკაციისათვის, მეცნიერების, ტექნიკის, მოწინავე აგროტექნიკის ფართოდ გამოყენებისათვის, მიწის ნაყოფიერების ამაღლებისათვის, მოსავლიანობის ასამაღლებლად.

ჩვენ ვალდებული ვართ ყველა ძალა და საშუალება მივმართოთ ჩვენი სოფლის მეურნეობის ყველა დარგის ინტენსიფიკაციისათვის, მეცნიერების, ტექნიკის, მოწინავე აგროტექნიკის ფართოდ გამოყენებისათვის, მიწის ნაყოფიერების ამაღლებისათვის, მოსავლიანობის ასამაღლებლად.

ჩვენ ვალდებული ვართ ყველა ძალა და საშუალება მივმართოთ ჩვენი სოფლის მეურნეობის ყველა დარგის ინტენსიფიკაციისათვის, მეცნიერების, ტექნიკის, მოწინავე აგროტექნიკის ფართოდ გამოყენებისათვის, მიწის ნაყოფიერების ამაღლებისათვის, მოსავლიანობის ასამაღლებლად.

მთელიანი კომპლექსით უნდა სწარმოებდეს.

ჩვენ მოვიუწოდებთ ყველა კოლმეურნესა და კოლმეურნე ქალს დაუყოვნებლივ მოჰკიდონ ხელი საკოლმეურნეო ბრიგადების შემდგომ განმტკიცებას, რგოლური მუშაობის მოწყობას. შრომითი დისციპლინის განმტკიცება და შრომის წესიერი მოწყობა საშუალებას მისცემს კოლმეურნეობებს პატივი დასდონ ამხანაგ სტალინის თხოვნას კოლმეურნეების გამოყოფის შესახებ სამრეწველო საწარმოებში სამუშაოდ.

ჩვენ მოგიწოდებთ უფრო შეუპოვრად ვიბრძოლოთ საკოლმეურნეო და საბჭოთა მეურნეობების მეცხოველეობის ზრდისათვის, თვითეული ფერმის ნაყოფიერების ამაღლებისათვის. შესასრულებლად ამხანაგ სტალინის მითითებანი და უმოკლეს ვადაში აღმოვფხვრათ ჩამორჩენა მეცხენეობისა და მეცხვარეობის დარგში!

კიდევ უფრო მჭიდროდ დავირაზმოთ ლენინ - სტალინის ძლევამოსილი პარტიის დიდი დროშის გარშემო, ჩვენი ბრძენი საყვარელი სტალინის გარშემო! მაღლა გვეკავოს მესამე სტალინური ხუთწლედის სახელობის სოციალისტური შეჯიბრების დროშა!

იმ კრებებზე, რომლებმაც ეს წერილი მიიღეს, დაესწრო ყირიმის ასსრ მოწინავე რაიონების 13.966 კოლმეურნე, მტს-ების, საბჭოთა მეურნეობების მუშა და სოფლის მეურნეობის სპეციალისტი.

სიმფეროპოლი.

(საკდესი).

სსრ კავშირის ორდენებისა და მედლების ჩაბარება

8 აპრილს სსრ კავშირის უმაღლესი საბჭოს პრეზიდიუმის თავმჯდომარემ ამხ. მ. ი. კალინინმა ორდენები და მედლები ჩააბარა დაჯილდოებულებს.

სიგელები საბჭოთა კავშირის გმირის სახელწოდების მინიჭების შესახებ და ლენინის ორდენი მიეცათ მაიორებს ამხ. ს. ს. გაიდარენკოსა და ვ. ვ. ზვერევს, რომლებიც დაჯილდოებული არიან მთავრობის სპეციალურ დავალებათა სანიმუშოდ შესრულებისათვის საბჭოთა კავშირის თავდაცვის ძლიერების განმტკიცების დარგში და თვალსაჩინო წარმატებებისათვის მუშურ-გლეხური წითელი არმიის ნაწილების საბრძოლო, პოლიტიკური და ტექნიკური მომზადებისათვის. ერთდროულად ორი ორდენი მიიღო პოლკის კომისარმა ამხ. თ. ა. აგალცოვმა.

ორდენებსა და მედლებს იღებენ მოსკოვის სახელმწიფო ებრაული თეატრის მუშაკები, რომლებიც დაჯილდოებული არიან თვალსაჩინო დამსახურებისათვის საბჭოთა თეატრალური ხელოვნების განვითარების საქმეში.

ჯილდოებს სანიმუშო მუშაობისათვის ბოლშევიკური ტემპების უზრუნველყოფის საქმეში მოსკოვის მეტროპოლიტენის მეორე რიგის მშენებლობის დროს იღებს მეტროს მშენებელთა ჯგუფი.

ორდენები მიიღეს აგრეთვე ნავთის ინსტიტუტის პროფესორმა ამხ. ს. ფ. ფედოროვმა, მოსკოვის გეოლოგიურ-საკვლევო ინსტიტუტის პროფესორმა ამხ. ე. ვ. მალანოვსკიმ და სხვა დაჯილდოებულმა ამხანაგებმა.

ამხ. მ. ი. კალინინმა მიიღო და უსურვა მათ ახალი წარმატება შემდგომ მუშაობაში. (საკდესი).

აკადემიკოს ვ. პ. ფილატოვის ახალი ნაშრომები ბრონქიალური ასთმის მკურნალობა

ოდესა, (საკდესი). მეცნიერების დამსაბურებულმა მოღვაწემ ორდენოსანმა აკადემიკოსმა ვ. პ. ფილატოვმა გამონახა ახალი საშუალება მძიმე დაავადების ასთმის წინააღმდეგ ბრძოლისათვის. მან გამოარკვია, რომ თევზის ქონი კარგ შედეგს იძლევა ბრონქიალური ასთმის მკურნალობის საქმეში. ავადმყოფისათვის კუნთში თევზის ქონის შიშხაპუნებას საუცხოო შედეგები მოაქვს.

ამ დღეებში გაიმართა ოდესის სამედიცინო საზოგადოების ოფტალმოლოგიური სექციის სხდომა, სადაც აკადემიკოსმა ვ. პ. ფილატოვმა მოიყვანა ბრონქიალური ასთმისაგან განკურნებული ავადმყოფი ამხ. სემერუნიკი. ამხ. სემერუნიკი ორი წლის განმავლობაში მუშაობდა ასთმის ძლიერი შეტევების გამო. ორი კვირის განმავლობაში მას სისტემატურად უშხაპუნებდნენ კუნთში თევზის ქონს. შეტევები სავსებით შეუწყდა და მათი ხელოვნური გამოწვევაც შეუძლებელი გახდა.

აკადემიკოსი ვ. პ. ფილატოვი წარმატებით ხმარობს თევზის ქონს თვალის მთელი რიგი სნეულებისა და საერთო დაავადებათა სამკურნალოდ, რისთვისაც თევზის ქონს კან ქვეშ უშხაპუნებს ავადმყოფს. ამ მეთოდს დიდი ეფექტი მოჰყვა თვალის ისეთ მძიმე სნეულებათა მკურნალობის დროს, რომლებიც წინათ უკურნებელად ითვლებოდა. ასეთია პიგმენტური რეტინიტი, სისხლძარღვიანი გარსის ტუბერკულოზური ანთება და სხვ.

ქრონიკა

სსრ კავშირის სახკომსაბჭომ დაამტკიცა სსრ კავშირის საგაიაო მრეწველობის სახალხო კომისარიატის კოლეგია სახალხო კომისრის ამხ. **მ. მ. კაგანოვიჩის** თავმჯდომარეობით და შემდეგი შემადგენლობით: სახკომის მოადგილე ამხ. **ბ. ლ. ვანიკოვის** თავმჯდომარეობით და შემდეგი შემადგენლობით: სახკომის პირველი მოადგილე ამხ. **პ. ნ. გორემიკინი,** სახკომის მოადგილე **ი. ა. ბარსუკოვი,** სახკომის მოადგილე **ვ. მ. რიაბიკოვი,** სახკომის მოადგილე **ე. ა. სატელი, ი. ა. მირზახანოვი** და **ა. ე. დობროვოლსკი.**

სსრ კავშირის სახკომსაბჭომ დაამტკიცა სსრ კავშირის საავიაციო მრეწველობის სახალხო კომისარიატის კოლეგია სახალხო კომისრის ამხ. **მ. მ. კაგანოვიჩის** თავმჯდომარეობით და შემდეგი შემადგენლობით: სახკომის მოადგილე ამხ. **მ. ვ. ხრუნიჩევი,** სახკომის მოადგილე **ა. ი. კუზნეცოვი, დ. ვ. გოლიაევი, ა. ვ. კაცი, ლ. ი. ვოდიანიცკი, დ. ვ. კოროლიოვი, ვ. ა. ოკულოვი** და **ვ. პ. ბალანდინი.** (საკდესი).

იშვიათი თორუჯი

ასტრახანი, (საკდესი). კამიზიაკის რაიონის კოლმეურნეობა „ილიჩის ხსოვნის“ სტახანოველმა მებადურმა ნიკოლოზ პოგოლინმა კასპიის ჩრდილოეთ ნაწილში იშვიათი სიდიდის თორუჯი დაიჭირა; იგი 303 კილოგრამს იწონის. თევზი ჩამოიტანეს მცურავ თევზის ქარხანაში. აქ თორუჯს 63 კილოგრამი შავი ხიზილალა ამოუღეს. ამ თორუჯის საფასურად პოგოლინმა 1.071 მანეთი მიიღო.

მოლიან სჯუმრებს

გორი, (საკუთარ კორესპ.). გორში მიღებულია ცნობა, რომ იმ სახლის დასათვალიერებლად, სადაც დაიბადა მსოფლიო პროლეტარიატის დიდი ბელადი ამხანაგი სტალინი, 18 აპრილს ჩამოვლენ ყირიმის ასს რესპუბლიკის პარტიული ბიუროების მდივნები, პრესაგანდისტები და სტახანოველები — სულ სამასი კაცი.

ყირიმის ხალხის რჩეულთა შესახვედრად ქ. გორის მშრომელები გაცხოველებით ემზადებიან.

ჩვენი პასუხი გორელ ამხანაგებს

თბილისის სტალინის სახელობის პირველი საშუალო სკოლის მოწაფეებმა და პიონერებმა წავიკითხეთ და დეტალურად შევისწავლეთ ქ. გორის მოწაფეთა და პიონერთა წერილი ხალხთა ბელადის დიდი სტალინისადმი.

ამ წერილში გორელი ამხანაგები ასწერენ თავიანთ ცხოვრებას, სწავლას, მუშაობას და თვით იმ ქალაქს, სადაც დაიბადა და ბავშვობა გაატარა მთელი მსოფლიოს მშრომელთა მამამ და მასწავლებელმა საყვარელმა სტალინმა.

ჩვენ, თბილისის ამხანაგ სტალინის სახელობის პირველი საშუალო სკოლის მოსწავლეები და პიონერები, აღფრთოვანებული ვართ გორელი ამხანაგების წარმატებებით. ჩვენ ვიყავით გორში, დავთვალიერეთ ის ქალაქი და თვით ის სახლი, სადაც დაიბადა მშობლიური სტალინი. ჩვენ მჭიდრო კავშირი გვაქვს როგორც გორელ, აგრეთვე სხვა ბიძგი რესპუბლიკის მოსწავლეებთან—რუს, სომეხ, აზერბაიჯანელ, უკრაინელ და სხვ. მოსწავლეებთან, ერთმანეთს ვუზიარებთ წერილობით ჩვენს გამოცდილებებს.

ჩვენს სკოლაში, რომელიც დიდი სტალინის სახელს ატარებს, 240 ფრიადოსანი სწავლობს. „მოწაფის გმირობა ფრიადზე სწავლაა“,— ასე გვასწავლის ქართველი ხალხის სანამაყო შვილი, დიდი სტალინის ერთგული მოწაფე ამხ. **ლ. ბერია,** და ჩვენც განუხრელად ვახორციელებთ მის მითითებას.

ჩვენი სკოლის მოწაფეთა კოლექტივი ჩაბმულია სტალინური მესამე ხუთწლედის სახელობის სოციალისტურ შეჯიბრებაში. გავზრდით ფრიადოსანთა რიცხვს, დავეხმარებით აკადემიურად ჩამორჩენილ ამხანაგებს, მოვამზადებთ ეროშილოველ მსროლელებს 20 მოწაფისა და მეორე საფეხურის ნიშნოსნებს 80 მოწაფის რაოდენობით.

ჩვენ გვიყვარს მოძმე ერთა ყველა ენა და შეძლებისდაგვარად ვსწავლობთ კიდევაც, ხოლო განსაკუთრებულ ყურადღებას ვაქცევთ რუსული ენის შესწავლას. მთელს სკოლაში თითქმის არც ერთი არა გვყავს რუსული ენის უცოდინარი. დავიწყეთ XVIII პარტყრილობის მასალების გაცნობა-შესწავლა. გვაქვს სტალინის ოთახი, სადაც ვამუშავებთ პარტიულ და საერთაშორისო საკითხებს.

მოსწავლეებისა და პიონერების მამისა და მასწავლებლის დიდი **სტალინის** დაბადებიდან 60 წლის შესრულებასთან დაკავშირებით, ჩვენ პირნათლად გავანაღდებთ ყველა ნაკისრ ვალდებულებას და სანიმუშოდ დავაყენებთ ბუმბას ბელადის სახელობის სკოლაში.

სკოლის კოლექტივის დავალებით —ფრიადოსნები: **ეთერი გვანცელაძე** (ორდენოსანი), **გივი კვაჭანტირაძე, მერი მაისურაძე, ოთარ გვანცელაძე.**

მეცნიერებათა აკადემიის სუბტროპიკული კულტურების სექციის პლენუმი

მოსკოვი, (ბილდაპარატით ჩვენი საკუთარი კორესპონდენტისაგან). 15 აპრილს სოჭაში იხსნება ლენინის სახელობის სასოფლო - სამეურნეო მეცნიერებათა აკადემიის სუბტროპიკული კულტურების სექციის პლენუმი. პლენუმი მიძღვნილია მეყვავილეობისა და დეკორატიული მებაღეობის საკითხებისადმი. ის განიხილავს მეყვავილეობისა და დეკორატიული მებაღეობისათვის საბჭოთა კავშირის სხვადასხვა მხარეებისა და ოლქების მცენარეულობის გამოყენების, ამ დარგში სამეცნიერო-კვლევითი მუშაობის, ქალაქების, კოლმეურნეობებისა და საბჭოთა მეურნეობების გამწვანების საკითხებს.

ამ პლენუმის მუშაობაში მონაწილეობის მისაღებად წარმომადგენლების გაგზავნისათვის სექციამ მოწვევის ბარათები დაუგზავნა ბათუმის, ფოთისა და სოხუმის საქალაქო საბჭოებს, აგრეთვე თბილისისა და ბათუმის ბოტანიკურ ბაღებს. სოჭაში მიემგზავრებიან აკადემიკოსები ვავილოვი, კელერი და ლუკომსკი, რსფსრ და სსრ კავშირის მიწსახკომების სუბტროპიკულ სამმართველოთა მუშაკები.

ლენინგრადი

ამხანაგ სტალინის ხელმძღვანელობით პეტროგრადის გმირული დაცვის XX წლისთავის წინ

წელს ლენინგრადი და მთელი ჩვენი საბჭოთა ქვეყანა აღნიშნავენ XX წლისთავს წითელი პეტროგრადის გმირული დაცვისას, რომელსაც უშუალოდ ხელმძღვანელობდა ამხანაგი **სტალინი.**

პეტროგრადის პროლეტარიატი გმირულად იცავდა თავის მშობლიურ ქალაქს — ოქტომბრის დიდი სოციალისტური რევოლუციის აკვანს იუდენიჩის თეთრგვარდიული ბანდებისა და სხვა საბილწოსაგან.

ხალხთა დიდი ბელადი ამხანაგი **სტალინი გმირული სამოქალაქო** ომის წლებში ყოველთვის იქ გაჩნდებოდა ხოლმე, სადაც საფრთხე იქმნებოდა სოციალისტური რევოლუციის ინტერესებისათვის, სადაც საფრთხე იქმნებოდა მშრომელებისათვის, რომლებმაც თავის ხელში აიღეს ძალაუფლება.

1919 წელს იუდენიჩის ბანდები უახლოვდებიან პეტროგრადს, ქალაქში თავი წამოჰყვეს თეთრგვარდიელთა ნაშთებმა. ბოლშევიკების პარტიის ცკ კ-ისა და პირადად ვ. ი. ლენინის დავალებით პეტროგრადში ჩადის ამხანაგი სტალინი. ის თავის ხელში იღებს ხელმძღვანელობას და აწყობს ქალაქის გმირულ დაცვას. მუშათა რაზმები წითელი არმიის ნაწილებთან და ბალტიის ფლოტის მეზღვაურებთან ერთად გამანადგურებელ პასუხს აძლევენ ბტერს, სასტიკად ამარცხებენ თეთრგვარდიელთა ბანდებს.

1919 წლის ივნისში ესერებისა და თეთრგვარდიელების აგიტაციის გავლენით და ანტანტის კარნახით წითელი ნაწილების ზურგში იწყება ამბოხება ფორტ „კრასნაია გორკაზე“. იქ მყოფი 275 კომუნისტი მხეცურად დახვრიტეს.

„კრასნაია გორკას“ დაკავებით თეთრგვარდიელებს იმედი ჰქონდათ ხელში ჩაეგდოთ კრონშტადტის გასასვლები, დაეწყოთ ამბოხება სხვა ფორტებზე, ხოლო შემდეგ შორსმსროლელი არტილერიით აეტეხათ სროლა პეტროგრადისათვის „იმ ანგარიშით, რომ საერთო არეც-დარეკის მომენტში გააერთიანებდნენ რა საერთო შეტევას ფრონტზე აჯანყებასთან პეტროგრადში, ალყა შემოერტყათ პროლეტარული რევოლუციის კერისათვის და დაეკავებინათ ის,—აი როგორი იყო მოწინააღმდეგის ვარაუდები“, ამბობს ამხანაგი სტალინი (ვოროშილოვი, „სტალინი და წითელი არმია“ გამოც. მე-2, გვ. 101).

ამხანაგი სტალინი, ჩავიდა რა ფრონტზე, პირადად ხელმძღვანელობდა მთელ ოპერაციებს და ბრძოლას ფორტების „კრასნაია გორკას“ და „სერაია ლოშადის“ აღების დროს. წითელი ჯარების ბიერ ფორტების აღების შემდეგ ამხანაგი სტალინი უგზავნის ვლადიმირ ილიჩს შემდეგ დეპეშას:

„კრასნაია გორკას“ შემდეგ ლიკვიდირებულია „სერაია ლოშად“, ქვემეხები იქ სრულ წესრიგშია...“.

ამავე დეპეშაში, ეხება რა საზღვაო „სპეციალისტების“ თვალსაზრისს ფორტ „კრასნაია გორკაზე“ შეტევის წესების საკითხში, ამხანაგი სტალინი ამბობს:

„საზღვაო სპეციალისტები გვარწმუნებენ, რომ „კრასნაია გორკას“ ზღვიდან აღება მთელ საზღვაო მეცნიერებას ამსხვრევს. მე დამრჩენია მხოლოდ ვიგლოკო ეგრეთწოდებული მეცნიერება. „გორკას“ სწრაფად აღება აიხსნება ჩემი და საერთოდ სამოკალაქო პირთა უაღრესად უხეში ჩარევით ოპერატიულ საქმეებში, რაც იქამდე მიდიოდა, რომ ვაუქმებდით ბრძანებებს ზღვაზე და ხმელეთზე და თავს ვახვევდით საკუთარ ბრძანებებს. ჩემს მოვალეობად მიმაჩნია განვაცხადო, რომ მე მომავალშიაც ასე ვიმოქმედებ, მიუხედავად მთელი ჩემი მოწინააღმდეგების მეცნიერების წინაშე“ (ვოროშილოვი, „სტალინი და წითელი არმია“, გამოც. მე-2, გვ. 20).

ახლანდელი სოციალისტური ლენინგრადის გარეუბნებში დარჩენილია პეტროგრადის დაცვის ამ გმირული პერიოდის მრავალი ძეგლი.

ლენინგრადის საბჭოს პრეზიდიუმთან შექმნილია კომისია ღირსშესანიშნავი თარიღის ჩატარების მოსამზადებლად. ამჟამად მთელი რიგი ორგანიზაციები ემზადებიან სახელოვანი იუბილესათვის. რევოლუციის მუზეუმი ამზადებს მაკეტს დიდი პანორამისა „პეტროგრადის დაცვა 1919 წელს“. ლენინგრადის საბჭოს კულტურულ-საგანმანათლებლო დაწესებულებათა სამმართველო აწყობს ექსკურსიებს ბრძოლების ადგილებზე. შეხვედრებს გმირული დაცვის მონაწილეებთან. საკ. კ. პ. (ბ) ისტორიის ინსტიტუტი დასაბეჭდად ამზადებს ისტორიულ მასალებსა და ბროშურებს. ისტორიული და საარქივო მასალებით არკვევენ შენობებს, სადაც მოთავსებული იყო შინაგანი თავდაცვის რაიონული შტაბები, ბარიკადების ადგილებს, ქვემეხთა და ტყვიამფრქვევთა წერტილებს და სხვ.

უმნიშვნელოვანესი სამახსოვრო ადგილები აღინიშნება მემორიალური დაფებით, ხოლო ზოგიერთ ადგილას დაიდგმება ბარელიეფები და ძეგლები.

ლენინის ქალაქის ისტორიული წარსული ღირსეულად იქნება უკვდავყოფილი, რათა მომავალი თაობები, სახელოვანი წარსულის წშინდად დაცვით, აღიზარდონ კომუნიზმისათვის მებრძოლთა გმირულ მაგალითებზე.

რ. ხალილოვი.

მაღალხარისხოვნად შევასრულოთ საგაზაფხულო სამუშაოები

დაიწყო მასობრივი თესვა

სამტრედია, (ტელეფონით საკ. კორ.). რაიონის კოლმეურნეობები დიდი ენტუზიაზმით ებმებიან მესამე სტალინური ხუთწლედის სახელობის სრულიად-საკავშირო შეჯიბრებაში. პირველი აპრილიდან კოლმეურნეობები მასობრივად გავიდნენ თესვაზე. 6 აპრილისათვის რაიონში დათესილი იყო სიმინდი 943 ჰექტარზე. გასულ წელს კი ამ რიცხვისათვის არც ერთი ჰექტარი სიმინდი არ იყო დათესილი.

თესვაში წინ მიდის სოფილ იანეთის ფ. მახარაძის სახელობის კოლმეურნეობა (თავმჯდომარე ა. ჯვარშეიშვილი), რომელსაც 7 აპრილისათვის გეგმით გათვალისწინებული 880 ჰექტარიდან სიმინდი დათესილი ჰქონდა 132 ჰექტარზე. ნინუა-კუთხის კოლმეურნეობას ამავე რიცხვისათვის თესვის გეგმა შესრულებული ჰქონდა 40 პროცენტით.

რაიონმა დაამთავრა გეგმა ხეხილის ბაღის გაშენებისა 30 ჰექტარზე, მთლიანად შესრულებულია აგრეთვე ხახვის თესვის გეგმა 40 ჰექტარზე და ტუნგოს გაშენებისა—6,5 ჰექტარზე.

მიუხედავად საერთო წარმატებებისა, ზოგიერთ კოლმეურნეობაში მაინც ვხვდებით უყურადღებობის ფაქტებს. მაგალითად: სოფილ ინურბაშის კოლმეურნეობაში 208 ჰექტარიდან 6 აპრილისათვის სიმინდი მხოლოდ 12 ჰექტარზე იყო დათესილი, სოფ. ჭაგანის კოლმეურნეობაში კი — 268 ჰექტარიდან მხოლოდ 16 ჰექტარზე.

სოფილ მთის-ძირის კოლმეურნეობა სიმინდის თესვას ჯერაც არ შესდგომია. წიფნარ-ხიბლარის კოლმეურნეობის თავმჯდომარის ა. კაცაძის დაუდევრობით ამ კოლმეურნეობაში გაფუჭდა 1,5 ჰექტარისათვის საჭირო კომბოსტოს ნერგი.

რაიონის კოლმეურნეობებს აღებული აქვთ ვალდებულება საგაზაფხულო თესვის გეგმა დაამთავრონ 25 აპრილისათვის.

გ. სიხარულიძე.

მოწინავენი და ჩამორჩენილნი

გურჯაანი. სოფ. მელაანის ლენინიზმის სახელობის კოლმეურნეობამ უკვე დაამთავრა მზესუმზირას თესვა 130 ჰექტარზე. კარტოფილი 2 ჰექტარის ნაცვლად დათესილია 3 ჰექტარზე. ხვნა-თესვაში განსაკუთრებით ისახელეს თავი გ. იმერლიშვილის, ი. ჯავახიშვილისა და ი. თამაზაშვილის ბრიგადებმა.

კარგი წარმატებები მოიპოვა თესვაში სოფ. ზეგნის კოლმეურნეობა „გლეხის ნაბიჯმა“. აქ უკვე დამთავრდა კარტოფილისა და ხახვის თესვა. შვრია 3 ჰექტარის ნაცვლად დათესილია 6 ჰექტარზე. ამ კოლმეურნეობამ წელს აითვისა 12 ჰექტარი ფართობი.

თესვაში ჩამორჩენილია ჩადუნიანის კრუპსკაიას სახელობის კოლმეურნეობა. მიუხედავად იმისა, რომ ვადები ამოიწურა, თესლის უქონლობის გამო კოლმეურნეობას ჯერაც არ შეუსრულებია ხახვის თესვის გეგმა. დაუმთავრებელია მზესუმზირას თესვაც. მოუწესრიგებელია შრომა. შრომადღეების შრომის წიგნაკებში გადატანა თვეობით ჭიანურდება.

გ. ოსიაშვილი

შეუმჩნეველი „წვრილმანები“

ფოთი (საკ. კორ.). ნიადაგის პირველი ხვნა ყველა კოლმეურნეობაში დამთავრდა. ციტრუსების რგვის გეგმა შესრულებულია 110 პროცენტით. საცაა დამთავრდება ტრიფოლიატის გადარგვის გეგმაც.

თითქოს ყველაფერი რიგზეა, საგაზაფხულო სამუშაოები წარმატებით მიმდინარეობს, მაგრამ არის მთელი რიგი „წვრილმანი“ სამუშაოები, რომელთა შესრულებასაც სერიოზული ყურადღება არ ექცევა.

სოფ. ყულევის კოლმეურნეობას ჯერაც არ დაუმთავრებია ბაღჩისა და ბოსტნის გასაშენებლად ნიადაგის მომზადება. სოფ. საჭოჭოს კოლმეურნეობაში ნიადაგი მოამზადეს, მაგრამ თესვას არ შესდგომიან. მთელს რაიონში ბაღჩეულის და ბოსტნეულის კულტურების თესლის სიმცირეა, მაგრამ დანაკლისის შესავსებად თავს დიდად არ იწუხებენ.

სოფ. ყულევის კოლმეურნეობამ წელს უნდა გააშენოს ფიიხოია და იაპონური ხურმა 0,75 ჰექტარზე. რგვის ვადები გადის, ნიადაგი კი ჯერაც მოუმზადებელია.

ეს ჩამორჩენა იმის შედეგია, რომ ადგილი აქვს სამუშაოთა მორიგეობის პრაქტიკას, ნაკლები ყურადღება ექცევა შრომის სწორად მოწყობას და სოციალისტური შეჯიბრების გაშლას.

სოფ. ყულევის კოლმეურნეობაში ბრიგადები დაყოფილი არ არის რგოლებად, ამ კოლმეურნეობაში პ. სიჭინავას ბრიგადამ მთელი მუშა-ხელი ციტრუსების რგვაზე გადაიყვანა, სხვა სამუშაოები კი უყურადღებოდ მიატოვა.

სოფ. პატარა-ფოთის კოლმეურნეობას სოცშეჯიბრებაში სიბაყოს კოლმეურნეობა ჰყავს გამოწვეული, მაგრამ ნაკისრი ვალდებულების შესრულება ერთხელაც არ შეუმოწმებიათ.

სოფ. ყულევის კოლმეურნეობის პირველადი პარტორგანიზაციის ბიუროს მდივანი ამხ. ტ. სიჭინავა აცხადებს: ჯერ საგაზაფხულო სამუშაოს დავამთავრებთ და შემდეგ სოცშეჯიბრების საქმეს მოვაგვარებთო. ამ კოლმეურნეობაში სტახანოველი სტეფანე შონია დღიურ ნორმებს 530 პროცენტით ასრულებს, მაგრამ მას ყურადღებას არ აქცევენ, არ ეხმარებიან, არ ზრუნავენ მის წახალისებაზე და მისი გამოცდილების დანერგვაზე.

ეს დაუშვებელია. მიწვანს და მის გამგეს ამხ. ი. მესხს მეტი მუშაობა მართებთ ამ „წვრილმანების“ გამოსასწორებლად.

ზ. მელიძია.

კოჭე სურგულაძის ჩაის საკრეფი კალათი

მახარაძის რაიონის სოფ. ეკადიის უხუცესმა მეჩაიემ კოტე სურგულაძემ მარტივი და ჩაის ფოთლის საკრეფად მეტად მოხერხებული კალათი დასწია. იგი ჰგავს ზურგზე გადარილს კონუსისებურ ვედროს. ნახევრადოვალური ფორმის გამო ეს კალათი ადვილი გასაკეთებელია გვერდზე. მკრეფავი აქეთ-იქით იკიდებს ორ კალათს, თვითეული კალათში 4-5 კილოგრამი ჩადის; ამით დაცულია წონასწორობა და ჩაის ფოთოლი ორივე ხელით ადვილად იკრიფება.

საქართველოს სს რესპუბლიკის მიწსახკომთან გაიმართა თათბირი, რომელშიც მონაწილეობა მიიღეს ჩაის მრეწველობისა და სუბტროპიკული კულტურების სრულიად-საკავშირო სამეცნიერო-კვლევითი ინსტიტუტის წარმომადგენლებმა. ამ თათბირმა დადებითი აზრი გამოსთქვა ამ კალათის შესახებ. წელს ინსტიტუტი ნატანების ბერიას სახელობის კოლმეურნეობაში და ლაითურის ჩაის საბჭოთა მეურნეობაში საცდელ კრეფას ჩაატარებს ამ კალათით. (საქდესი).

ნამავს მთლიანად ინარჩუნებენ

სოფ. კასპის კოლმეურნეობა „ძმობის“ მეცხოველეობის ფერმაში დილი წარმატებით მიმდინარეობს. ფერმაში 220 დასაძოლებელი ცხვარია. დღემდე მიღებული ბატკნებიდან არცერთი არ მომკვდარა.

ფერმა მომზადებული შეხვდა დოლს. ფარეხებში შემოღებულია სადღეღამისო მორიგეობა, ბატკნებისათვის მოწყობილია ცალკე ბინები, მომარაგებული აქვთ საჭირო მედიკამენტები.

მწყემსები ა. დალაქიშვილი, ვ. გიგაური, მალხაზ, დავით და გიორგი ბერიანიძეები თავდადებით მუშაობენ იმისათვის, რომ ნაბატი მთლიანად შეინარჩუნონ და იყოლიონ იგი მსუქნად და ჯანსაღად.

შ. შავლაშვილი

კასპის რაიონი, აპრილი.

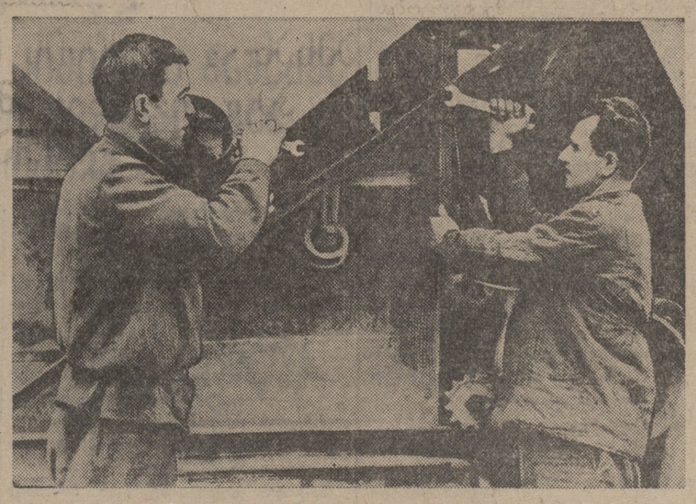

სიღნაღის რაიონის ულიანოვკის მტს-ი შეუდგა კომბაინების შეკეთებას. **სურათზე:** სტახანოველები მ. დარჩიაშვილი (მარცხნივ) და დ. სიმონოვი კომბაინის რეფ. მონტაზე.

ფოტო ვ. გინზბურგისა

ვრაქტორები გაჩერებულია

ცხაკაია, (ტელეფონით საკ. კორ.). ცხაკაიას მტს სრულიად მოუმზადებელი შეხვდა საგაზაფხულო თესვას. მას უნდა მოეხნა 1.200 ჰექტარი. დღემდე ეს გეგმა სანახევროდაც არ არის შესრულებული, მაშინ როდესაც ხვნა 1 აპრილისათვის უნდა დამთავრებულიყო.

ამის გამო, რომ ტრაქტორები უხარისხოდ შეაკეთეს, მათი მუშაობა ფერხდება. სოფ. გეჯეთის სტახანოვის სახელობის კოლმეურნეობაში 6 და 7 აპრილს ტრაქტორი უმოქმედოდ იყო გაჩერებული. სოფ. ნოსირის ტელმანის სახელობის კოლმეურნეობაში სამი დღეა რაც „სტზ“-ის მარკის ტრაქტორი გაჩერებულია.

მტს-ს არ გააჩნია სათადარიგო ნაწილები, რაც აფერხებს ტრაქტორების შეკეთებას და საგაზაფხულო ხვნის გეგმების შესრულებას.

საჭიროა მიღებულ იქნას სასწრაფო ზომები მდგომარეობის გამოსასწორებლად და სათადარიგო ნაწილებით მტს-ის მოსამარაგებლად.

ვ. კალანდარიშვილი.

კომბაინების რემონტი საჭირთხეშია

ხაშური, (საკ. კორ.). ოსიაურის მტს-ის დირექტორი ამხ. ა. კუცია კომბაინების, სალეწებისა და ავტომანქანების რემონტს სათანადო ყურადღებას არ აქცევს.

5 კომბაინის რემონტი, რაც 27 თებერვალს დაიწყო, გეგმით 11 მარტისათვის უნდა დამთავრებულიყო. სინამდვილეში კი დღემდე არცერთი კომბაინი არ არის შეკეთებული. დაშლილი კომბაინები ახლაც სახეოსნოში ჰყრია.

იარალ-მანქანების რემონტისათვის საქ. მიწსახკომის მიერ გადარიცხული 5.600 მანეთი ოსიაურის მტს-ში არადანიშნულებისამებრ დახარჯეს. მტს-ის სარემონტო სახეოსნოს არა აქვს სალეწების შესაკეთებელი საჭირო ხე-ტყის მასალა და არც აუცილებელი ხელსაწყოებით არის უზრუნველყოფილი.

მტს-ის ყველა ტრაქტორი ახლა მინდვრად არის გასული. ზოგიერთი მათგანი მუშაობის მიმდინარეობის დროს მოითხოვს შეკეთებას. ავტომანქანა კი, რომელზედაც მოძრავი შემკეთებელი სახელოსნო უნდა მოწყობილიყო, შეუკეთებელია და გარაჟში დგას.

ვ. ხეთაგური.

ვაზის მყნობა დაიწყო

ორჯონიკიძის რაიონის სოფ. ბორის კირქვის სახელობის კოლმეურნეობამ წელს სამბურღიდან 301.000 ძირი შამპანური ჯიშის ვაზის ნერგი უნდა გამოიყვანოს. კოლმეურნეობა დროზე შეუდგა მყნობისათვის მზადებას, მოიმარაგა ნამყენის ჩასაწყობი ყუთები, ნახერხი და სხვ. მყნობა უკვე დაიწყო. სტახანოველი მყნობელები, რომლებიც ჩაბნენ მესამე სტალინური ხუთწლედის სახელობის სოციალისტურ შეჯიბრებაში, დღიურ ნორმებს გადაჭარბებით ასრულებენ. სტახანოველი მყნობელი დავით პავლაძე ნაცვლად 500 ძირისა დღეში 950 ძირ ვაზს ამყნის, გენადი ჭანკვეტაძე 1.000 ძირს, ვასილ წიწილაშვილი—950 ძირს, პლ. მაჭავარიანი—850 ძირს და სხვ.

კოლმეურნეები ენერგიულად მუშაობენ იმისათვის, რომ ვაზის მყნობა დაწესებულ ვადებში დაამთავრონ და მიაღწიონ ვაზის გახარების მაღალმაჩვენებლებს.

ი. პავლაძე.
ვ. ფაიქიძე.

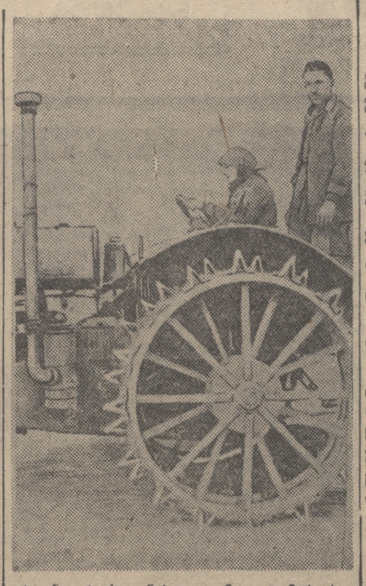

სიღნაღის რაიონის ულიანოვკის მტს-ის საუკეთესო სტახანოველი ტრაქტორისტები დედა და შვილი სონა და გიორგი უსენაშვილები. დედა-შვილის ბრიგადამ საგაზაფხულო ხვნის გეგმა 190 პროცენტით შეასრულა და 2319 კილოგრამი საწვავის ეკონომია გასწია.

ფოტო თ. ფურცელაძისა

ახალი საწარმოო ელემენტებით

ჭობულეთის რაიონის პარტიული და არაპარტიული ბოლშევიკები უდიდესი მონდომებით სწავლობენ ლენინ-სტალინის პარტიის XVIII ყრილობის ისტორიულ გადაწყვეტილებებს და ამხანაგ სტალინის საპროგრამო მოხსენებას.

ყრილობის შედეგების გაცნობამ საერთოდ რაიონში ახალი საწარმოო და პოლიტიკური აღმავლობა გამოიწვია. ჩაქვის ლენინის სახელობის საბჭოთა მეურნეობამ ვადამდე დაასრულა 467 ჰექტარზე ჩაის პლანტაციის გადაბარება ფოსფოროვანი სასუქის შეტანით, გასწვა 487 ჰექტარზე, ხოლო ბუჩქების წამლობის გეგმა შეასრულა 197 პროცენტით.

ქვირიკეს ლიმონ-მანდარინის საბჭოთა მეურნეობამ 150 პროცენტით შეასრულა ციტრუსოვან მცენარეთა გაშენების გეგმა. ასეთივე მაღალი საწარმოო მაჩვენებლები აქვს ციტრუსების შემობარვისა და სასუქების შეტანის საქმეში ცეცხლაურის ლიმონ-მანდარინის და აჭარმიწსახკომის ციხისძირის საბჭოთა მეურნეობებს.

სოფ. ხუცუბნის სტალინის სახელობის, ბობოყვათის მოლოტოვის სახელობის, დაგვის ვოროშილოვის სახელობის, ულიანოვკის სტურუას სახელობის კოლმეურნეობები, სოფ. აჭყვის კოლმეურნეობა „წითელი ოქტომბერი“ და რაიონის მთელი რიგი კოლმეურნეობები, რომლებმაც ლენინ-სტალინის პარტიის ყრილობის მუშაობის დღეებში სოცშეჯიბრების გაშლის შედეგად მაღალი საწარმოო მაჩვენებლები მოგვცეს, ენერგიულად იბრძვიან, რათა ჩაის კრეფის სეზონს ყოველმხრივ მომზადებული შეხვდნენ.

კ. დოგორჯგინიძე

ღიმონის საგაზაფხულო კრეფა

სოხუმი, 9 აპრილი (საქდესი). ციტრუსების საბჭოთა მეურნეობამ „ფსირცხამ“ დაიწყო ლიმონის საგაზაფხულო კრეფა. მოკრეფილია 10.000 ცალი მაღალხარისხოვანი ლიმონი.

ლიმონის კრეფაში განსაკუთრებით თავი ისახელა სტახანოველმა ქალმა მარიამ გოვარადლომ, რომელიც ყოველდღიურად 1.000 ლიმონის ხაცვლად 1.800-2.000 ცალ ლიმონს ჰკრეფდა.

ლიმონის საგაზაფხულო კრეფა დაიწყო აგრეთვე საბჭოთა მეურნეობა „ეშერიმ“.

რა ხდება ზუგდიდის რაიპროკურატურაში

(ზუგდიდი, საკ. კორესპონდენტისაგან)

ზუგდიდში ვიღაც სპეკულანტს წლის ყიდვა-გაყიდვაზე რაიპროკურატურას გადასცა 68 საქმე. ამათგან დღემდე მხოლოდ სამი საქმეა გარჩეული და ისიც არასწორად. ა. ჩუხუას და კ. ჯოჯუას ბრალი ედებოდათ მიწის ყიდვა-გაყიდვაში. მათი საქმე უნდა გაერჩია მოსამართლე არზიანს. მას ბრალდებულებმა აცილება მისცეს და ითხოვეს საქმე გაერჩია მოსამართლე ბოკუჩავას, რომელიც მათ წინდაწინ ჰპირდებოდა გამართლებას, ოღონდ ბრალდებულებს მისთვის სახლი აეშენებინათ. ასეც მოხდა: ბოკუჩავამ ბრალდებულნი უმართებულოდ გაამართლა.

პროკურორი ა. კვირტია და გამომძიებელი გ. ტორჩინავა ქეიფსა და ნადირობაში ატარებენ დროს. ერთერთი ქეიფის შემდეგ გ. ტორჩინავამ ჩხუბი აუტეხა და ფიზიკური შეურაცხყოფა მიაყენა მოქალაქე კ. როგავას. სწორედ ამის შემდეგ გამომძიებელი ტორჩინავა რაიპროკურორის თანაშემწედ დაიწინაურეს. რამდენიმე დღის წინათ მოსამართლე ვ. ბოკუჩავას კაბინეტში სასამართლოს მუშაკებმა შეურაცხყოფა მიაყენეს სოფელ ზედაეწერის მცხოვრებს ნ. ჩ.-ს.

კიდევ მეტი ფაქტების მოყვანა შეიძლებოდა, მაგრამ, ვფიქრობთ, ესეც კმარა.

ზუგდიდის რაიპროკურატურისა და სახ. სასამართლოს შესახებ, ალბათ, თავის სიტყვას იტყვიან საქ. სს რესპუბლიკის პროკურორი და იუსტიციის სახალხო კომისარი.

სევ. ებრალიძე.

რაჭვმ ჭიანურდება ბოროტმომქმედთა საქმის გარჩევა?

რედაქციამ მიიღო წერილი სათაურით — „გამფლანგველთა თარეში ხაშურის რაიკოოპკავშირში“. ავტორი გვატყობინებდა, რომ ხაშურის რაიკოოპკავშირის სამუშაოზე უშვებენ შეუმოწმებელ პირებს, რის გამო ადგილი აქვს სახელმწიფო თანხების მითვისება-განიავებას; სურამის სოფლის კოოპერატივის გამყიდველმა ნიხ. მაჭავარიანმა 5.600 მანეთი გაფლანგა. მისი საქმე გადაეცა ხაშურის რაიპროკურორს, რომელმაც გამოძიება გააჭიანურა. ამასობაში მაჭავარიანი მიიმალა, ბოროტმომქმედის აღმოსაჩენად კი თავს არავინ იწუხებს.

„საქვაჭრობის“ ზუგდიდის განყოფილებამ 1938 წელს პროკურატურას გადასცა 18 საქმე, რომლებიც ეხებოდა გაფლანგვა-მტაცებლობის, ფასების პოლიტიკის დამახინჯებისა და სპეკულაციის საკითხებს. არცერთი საქმე არ დამთავრებულა, უმრავლესობა „წარმოებით“ მოსპობილია, ხოლო ზოგიერთი დღესაც „ძიებაშია“. ასევე „ძიებაშია“ გასული წლის 28 თებერვლის თარიღით „კომუნისტის“ რედაქციიდან რაიპროკურატურისათვის გაგზავნილი მამხილებელი წერილი, რომელიც ეხება ჯოლეჯიანის ჩაის საბჭოთა მეურნეობაში თანხების გაფლანგვას. გასულ წელს ქალაქის საბჭომ მაღაზიის სანოვაგით მომარაგების საქმე ჩააბარა ხაშურის რაიკოოპკავშირს. ამ საქმეზე რედაქციამ მიმართა ხაშურის რაიპროკურატურას, სთხოვა ინფორმაცია მიეწოდებინა ბოროტმომქმედთა საქმეზე, რომლებმაც „გაანაწილეს“ ეს 78 ათასი მანეთი, და დამნაშავენი პასუხისგებაში მიეცა.

რაიპროკურატურამ იწყო „ძიება“ და ჩვენი ბიმართვის პასუხი როგორც იყო გვაღირსა. აი ტექსტიც:

„გაზეთში გამოუქვეყნებელ წერილზე — „გამფლანგველთა თარეში ხაშურის რაიკოოპკავშირში“. გაცნობებთ, რომ სურამის სოფ. კოოპერატივის გამგეობის თავმჯდომარე ქურდაძე და გამგეობის წევრები (?!) მიცემული არიან პასუხისგებაში ფულების განიავებისა და ქაოსური მდგომარეობის შექმნისათვის, ხოლო გაბრიელიანი გასამართლებულია და მისჯილი აქვს სამი წელი“.

78 ათასი მანეთი ნუთუ მარტო სურამის სოფ. კოოპერატივის გამგეობამ და გაბრიელიანმა გაფლანგეს? რატომ ჰპანურდება პასუხისგებაში ციცქნა დანაყრენ პირთა საქმის გამოძიება? რა ბედი ეწია მიხ. მაჭავარიანს, რომელმაც 5.600 მანეთი გაფლანგა და რაიპროკურატურის მოუქნელი მუშაობის შედეგად მიიმალა?—ამ კითხვებზე სდუმს ხაშურის რაიპროკურატურის მომარჯვა № 3-24, რომელსაც ხელს აწერს რაიპროკურორი ს. მრევლიშვილი.

უკვე გამომძიებლებულ ბოროტმომქმედთა საქმის გამოძიების დაუმთავრებლობა კანონიერ ეჭვს იწვევს. პროკურორი ს. მრევლიშვილი თავისი საკუთარი „კრდეჭსებით“ ხომ არ ხელმძღვანელობს ამ საქმეში?

მოველით რესპუბლიკის პროკურორის ავტორიტეტულ სიტყვას.

აკ. შონია
მ. თევზაძე

„კომუნისტის“ სიგნალის შემდეგ

„პასუხი უნდა აგოს“

ასეთი სათაურით რედაქციამ მიიღო კორესპონდენცია, რომლის ავტორი გვწერდა, რომ ცხაკაიას რაიკოოპკავშირის გამგეობას თავმჯდომარე ქაჩიბაია უპასუხისმგებლოდ ეკიდება კოოპერაციის მუშაკთა კავშირის რაიკომს, არ აძლევს ბინას, დაუკეტა წითელი კუთხე და სხვა.

რედაქციის თხოვნით საქმეში ჩაერია საქართველოს კოოპერაციის მუშაკთა კავშირის ცენტრალური გამგეობის თავმჯდომარე, რომელიც გვატყობინებს, რომ „წერილში აღნიშნული ფაქტები მთლიანად დადასტურდა. ქაჩიბაიამ თავისი უპასუხისმგებლო მოქმედებით ხელი შეუშალა არა მარტო ჩვენი კავშირის ცხაკაიას რაიკომს, არამედ რაიკოოპკავშირის სავაჭრო გეგმების შესრულებაც ჩაშალა, რისთვისაც საქ. ცეკავშირის პრეზიდიუმმა ის მოხსნა სამუშაოდან. ამჟამად მდგომარეობა გამოსწორებულია; ჩვენი კავშირის რაიკომს აქვს ბინა და წითელი კუთხეც აღდგენილია“.

კ. თარგამაძე

საქ. სსრ სახკომსაბჭოსთან არსებული სახელმწიფო საგეგმო კომისიის თავმჯდომარე.

საქართველოს სახალხო მეურნეობის განვითარება მესამე ხუთწლედში

დიდი ბელადის, ამხანაგ სტალინის და ამხანაგ ვ. მოლოტოვის მოხსენებებში საკ. კ. პ. (ბ) XVIII ყრილობაზე შეჯამებულია სახალხო მეურნეობის ყველა დარგში მოპოვებული წარმატებანი და მოცემულია ჩვენი სოციალისტური სამშობლოს შემდგომი ზრდისა და განვითარების გრანდიოზული პერსპექტივები.

მეორე სტალინურ ხუთწლედში სოციალისტური მშენებლობის ყველა ფრონტზე საქართველოს სს რესპუბლიკამ უდიდეს გამარჯვებებს მიაღწია. ლენინურ-სტალინური ნაციონალური პოლიტიკის განხორციელებით საქართველო წვრილი გლეხური, ჩამორჩენილი სოფლის მეურნეობის ქვეყნიდან გადაიქცა მოწინავე ინდუსტრიულ-აგრარულ ქვეყნად. მნიშვნელოვნად გაიზარდა მრეწველობისა და სოფლის მეურნეობის პროდუქცია, საგრძნობლად გაუმჯობესდა პროდუქციის ხარისხი, ფართოდ დაინერგა სტახანოვური მოძრაობა, რამაც გამოიწვია შრომის ნაყოფიერების მძლავრი აღმავლობა. თვალსაჩინოდ გაუმჯობესდა მშრომელთა კულტურული და მატერიალური კეთილდღეობა.

მეორე ხუთწლედში მოპოვებულ მიღწევათა საფუძველზე შესაძლებელი გახდა დიდი ამოცანების დასახვა მესამე ხუთწლედის მანძილზე სახალხო მეურნეობის ყველა დარგში.

საკ. კ. პ. (ბ) XVIII ყრილობის მიერ დამტკიცებული სახ. მეურნეობის განვითარების მე-3 ხუთწლიანი გეგმის საფუძველზე საქართველოს სახალხო მეურნეობის განვითარების მესამე ხუთწლიანი გეგმის პროექტით გათვალისწინებულია:

ელექტროშენებლობის დარგში:

ა) ხრამის ჰიდროელექტროსადგურის მშენებლობის დამთავრება;

ბ) სოხუმჰესის მშენებლობის დამთავრება;

გ) თბილისის ცენტრალური თბოსადგურის პირველი და მეორე რიგის მშენებლობის დამთავრება და ამუშავება.

დ) ტყიბულის ნახშირის ბაზაზე აშენდება 24 ათას კილოვატიანი რაიონული თბოსადგური.

განზრახულია აგრეთვე მცირე სიმძლავრის კომუნალური და დარგობრივი ელექტროსადგურების მშენებლობა და რეკონსტრუქცია.

ვინაიდან აღნიშნული ელექტროსადგურები ვერ უზრუნველყოფენ სახალხო მეურნეობაში მზარდ მოთხოვნილებას ელექტროენერგიაზე, აუცილებლად ფართოდ უნდა გაიშალოს საკვლევო სამუშაოები საქართველოს მდინარეების შესასწავლად. მდ. რიონზე სოფ. ნამახვანთან უნდა დაიწყოს მძლავრი მარეგულირებელი ჰიდროსადგურის მშენებლობა, რომელიც სასურველია დამთავრდეს მეოთხე ხუთწლედის მეორე-მესამე წელში. ამასთან საჭიროა მდ. ბჟუჟის ჰიდროსადგურის (10 ათას კილოვატის სიმძლავრით) მშენებლობის დაწყება.

ელექტროსადგურების მშენებლობასთან ერთად გაიშლება გადამცემი ხაზების—ხრამჰეს—თბილისი, სოხუმჰეს—ტყვარჩელის სახელმწიფო რაიონული ელექტროსადგური, ცხკაია—ფოთი, რიონჰეს — ტყიბული, მეორე რიგის წრედის რიონჰეს—ზესტაფონი და ზაჰეს—ნავთლუღის მშენებლობა, რაც უნდა დამთავრდეს მესამე ხუთწლედში.

ელექტროსადგურების მშენებლობის განზორციელებით მათი საერთო სიმძლავრე 1942 წელს 280 ათას კილოვატამდე გაიზრდება, ნაცვლად 1937 წლის 81 ათასი კილოვატისა. ხოლო ელექტროენერგიის გამომუშავება 1937 წლის 413,5 მილ. კილოვატ-საათიდან გადიდდება 1268 მილ. კილოვატ-საათამდე 1942 წელს.

ქვანახშირის მრეწველობა. ტყიბულში და ტყვარჩელში ქვანახშირის ამოღება 1942 წელს 5-ჯერ გაიზრდება 1937 წ. შედარებით. აღნიშნულ საბადოებში ამოღებულმა ქვანახშირმა უნდა უზრუნველჰყოს ამიერ-კავკასიის მთელი სახალხო მეურნეობის მოთხოვნილების დაკმაყოფილება.

მზარდი მოთხოვნის დასაკმაყოფილებლად 1942 წლისათვის გათვალისწინებულია ქვანახშირის ამოღების გადიდება 2,2 მილიონ ტონამდე.

აღნიშნული მიზანდასახულობის განსახორციელებლად ტყიბულში უნდა დამთავრდეს შახტისა და გამაუხვებელი ფაბრიკის, ხოლო ტყვარჩელში — გამაუხვებელი ფაბრიკის მშენებლობა.

მესამე ხუთწლედში ქვანახშირის ამოღება საქართველოს სხვა რაიონებშიც გაიშლება, მაგალითად, გელათსა და ახალციხეში.

ნავთის მრეწველობა. მესამე ხუთწლედში დიდი მნიშვნელობა ენიჭება ორმა საძიებელ ბურღვას ნავთობიან რაიონებში (კახეთი, ნორიო, მარტყოფი, გურია და სხვ.). უზრუნველყოფილ უნდა იქნას გეოლოგიურ-საძიებო და საკვლევ სამუშაოთა გაშლა ნავთის მოპოვების ახალ რაიონებში.

საძიებო ბურღვასთან ერთად მესამე ხუთწლედში უნდა გაიშალოს საექსპლოატაციო ბურღვა მირზაანსა, პატარა შირაქსა და ნორიოში, ისე რომ 1942 წლისათვის მივიღოთ სულ მცირე 200 ათასი ტონა ნავთი.

მარგანეცის მრეწველობა. მარგანეცის მრეწველობამ მეორე ხუთწლიანი გეგმა ვადამდე შეასრულა. 1937 წელს მარგანეცის სასაქონლო პროდუქცია 1.650 ათას ტონას შეადგენდა, ნაცვლად გეგმით გათვალისწინებული 1.300 ათასი ტონისა.

მესამე ხუთწლედში მარგანეცის მრეწველობის ამოცანას შეადგენს სასაქონლო პროდუქციის გადიდება 1937 წლის 1.650 ათასი ტონიდან 2.500 ათას ტონამდე 1940 წელს. ამის შესასრულებლად აუცილებელია მარგანეცის მრეწველობის რეკონსტრუქციის გეგმის განხორციელება. გათვალისწინებულია ახალი მაღაროების, გამაუხვებელი ფაბრიკების, საბინაო, სოცაყოფაცხოვრებო, გზატკეცილების და სხვა მშენებლობანი.

ქიმიური მრეწველობა. ქუთაისის ლიტოპონის ქარხანა ექსპლოატაციაში შევა 1939 წელს და წლიურად მოგვცემს 20.000 ტონა ლიტოპონს.

მესამე ხუთწლედში ჩვენ ვაყენებთ შემდეგ სამშენებლო ობიექტებს: აზოტ-სასუქის კომბინატი რიონზე, შინების ქარხანა თბილისში, ძმრის მჟავის ქარხანა რიონზე და ალუმინის მჟავის ქარხანა ტყიბულში. აღნიშნული ობიექტების პროდუქციას უდიდესი მნიშვნელობა ექნება სახალხო მეურნეობისათვის.

ფეროშენადნობთა ქარხანა. მესამე ხუთწლედში გათვალისწინებულია ზესტაფონის ფეროშენადნობთა ქარხნის 6 ღუმელის სრული დატვირთვით ამუშავება. ფეროშენადნობთა ქარხანა გამოუშვებს ხარისხოვანი ლიმონების ისეთ პროდუქციას, რომელსაც დიდი მნიშვნელობა აქვს სპეციალური მანქანათმშენებლობის დარგში.

მანქანათმშენებლობა. მესამე ხუთწლედში განზრახულია ქ. თბილისში ავტომანქანების ქარხნის აგება. ავტომანქანების ქარხანა დიდ ეფექტს მოგვცემს. ქარხანა აგებული იქნება ისეთი სიმძლავრით, რომ მან შესძლოს ამიერ-კავკასიის მოთხოვნილების დაკმაყოფილება ავტომანქანებზე.

ამასთან თბილისში გათვალისწინებულია რენტგენოლოგიური აპარატურის დამამზადებელი ქარხნის შენებლობა, რომელიც 1942 წელს უნდა დამთავრდეს. ამ ქარხნის პროდუქცია ძირითადად დააკმაყოფილებს საბჭოთა კავშირის სამხრეთი რაიონების მოთხოვნილებას მეტად საჭირო სამკურნალო მნიშვნელობის მოწყობილობაზე. განსაკუთრებით აღსანიშნავია რადიოაპარატურის ქარხნის მშენებლობა გორში, ჩვენი დიდი ბელადის სამშობლო ქალაქში. ეს ხელს შეუწყობს გორის სამრეწველო განვითარებას. მშენებლობის დაწყება განზრახულია 1940 წელს, ხოლო დამთავრება—1942 წელს.

იშვიათი ლითონები. ამხანაგ ვ. მოლოტოვის მოხსენებაში განსაკუთრებული ყურადღება ექცევა იშვიათ ლითონთა წარმოებას. „მესამე ხუთწლედი სპეციალური ფოლადების ხუთწლედია“. ამ მითითების შესასრულებლად საჭიროა ფართოდ გაიშალოს სპეციალური ფოლადებისათვის აუცილებელი იშვიათი ლითონების ამოღება და გადამუშავება.

იშვიათი ლითონების მრეწველობის ძირითად ამოცანას საქართველოს სს რესპუბლიკაში შეადგენს ნედლეულის ბაზის მომზადება ახალ საწარმოთა მშენებლობისათვის და ამოღების სწრაფი ზრდა.

საკვლევ - საძიებო სამუშაოებმა უნდა გამოავლინონ მეტად ხელსაყრელი პერსპექტივები საქართველოში არსებულ სომდიდრეთა უფრო ფართო მასშტაბით გადამუშავებისათვის. ამ მიზნით მესამე ხუთწლედში საკვლევ-საძიებო სამუშაოები უნდა გაიშალოს ხევსურეთში, მთის აფხაზეთში, აჭარაში, სამხრეთ-ოსეთში, ზემო-სვანეთში, რაჭაში და საქართველოს სხვა რაიონებში.

მესამე ხუთწლედში უნდა დამთავრდეს ნოწარის ეოლფრამის საბადოს გამოკვლევა და მრეწველობისათვის გადაცემა, აგრეთვე მოლიბდენის ბაზის გაფართოება.

მეტად აქტუალურ ამოცანას წარმოადგენს საქართველოში არსებული ნიკელის, ოქროს და სხვა ლითონების მოსაპოვებლად საექსპლოატაციო სამუშაოების გაშლა, დარიშხანის ამოღების გაფართოება და სხვ.

რესპუბლიკური და საკავშირო-რესპუბლიკური დაქვემდებარების ოთხი სამრეწველო სახკომისარიატის მრეწველობის პროდუქციის ღირებულება 1942 წლისათვის 649,8 მილიონ მანეთამდე გაიზრდება, ნაცვლად 1937 წლის 369 მილიონი მანეთისა (ზრდა 76,1%-ს უდრის). სამრეწველო პროდუქციის ზრდის საშუალო წლიური ტემპი 12%-ს აღწევს.

კვების მრეწველობა. მესამე ხუთწლედში კვების მრეწველობის წინაშე შემდეგი ამოცანები დგას: ა) შემდგომი განვითარება მოსახლეობის მზარდი მოთხოვნილების დასაკმაყოფილებლად, ბ) ადგილობრივი ნედლეულის რესურსების მაქსიმალური გამოყენება, გ) მაღალხარისხოვანი პროდუქტების ხვედრითი წონის მკვეთრი ზრდა და პროდუქციის ასორტიმენტის გადიდება, დ) საწარმოო პროცესების მექანიზაცია და ავტომატიზაცია, სიმძლავრეთა სრული გამოყენება, შრომის ნაყოფიერების გადიდება, თვითღირებულების შემცირება და სხვ. ამ მიზანდასახულობასთან დაკავშირებით მესამე ხუთწლედში გათვალისწინებულია კვების მრეწველობის საერთო პროდუქციის გადიდება 82,4 პროცენტით.

უფრო ინტენსიური ზრდა ნავარაუდევია ჩაის მრეწველობაში—172%-ით. ჩაის პირველადი გადამუშავება იზრდება 7.386 ტონიდან 20.058 ტონამდე, ხოლო აგურა-ჩაის გამოშვება — 665 ტონიდან 4

ღრმად შევისწავლოთ პარტიის XVIII ყრილობის გადაწყვეტილებანი

ეწყობა თეორიული ლექციები

(ჭიათურა, საკ. კორესპონდენტისაგან)

ჭიათურის მარგანეცის წარმოების მაღაროებსა და რაიონის კოლმეურნეობებში გამოყოფილი არიან აგიტატორები, რომლებიც მშრომელებს აცნობენ საკ. კ. პ. (ბ) XVIII ყრილობის გადაწყვეტილებებს.

პარტრაიკომის ბიუროს მიერ შერჩეულია ჯგუფი ლექტორებისა, რომლებიც დამტკიცებული კალენდარული გეგმის მიხედვით ატარებენ ლექციებს საკ. კ. პ. (ბ) XVIII ყრილობის მასალების შესახებ. აპრილში ჩატარდება 13 ლექცია, აქედან 8 ქალაქად და 5 სოფლად.

რაიკომის პარტკაბინეტში აგიტატორებისა და ლექტორებისათვის ჩატარდა აგიტსემინარი. ამ დღეებში პარტკაბინეტში მოეწყო ლექცია ამხანაგ სტალინის მოხსენებიდან სახელმწიფოს შესახებ. პარტკაბინეტის გამგემ ამხ. ბიჭაშვილმა ვოროშილოვის სახელობის ქარხანა-მაღაროში ჩაატარა კონსულტაცია, რომელსაც მრავალი მუშა დაესწრო.

აგიტატორებიდან კარგად მუშაობენ ბერიას სახელობის მაღაროს პირველ უბანში ამხ. ბ. ხვედელიძე და მეოთხე უბანში ამხ. ბ. ზარქუა.

ლ. ლოლაძე

აგიტპუნქტებმა მუშაობა გააჯანსეს

სამტრედია, (საკ. კორ.). სამტრედიის რაიონის საწარმოებში აგიტატორები და მესაუბრე-მკითხველები გულმოდგინედ შეუდგნენ XVIII პარტყრილობის გადაწყვეტილებათა და სტალინის მოხსენების გაცნობას ფართო მასებისათვის.

25 მარტს რაიკომის პარტკაბინეტში 50 აგიტატორთან მოეწყო საინსტრუქტაჟო თათბირი. მათ აუხსნეს, თუ როგორ უნდა გააცნონ XVIII ყრილობის მასალები მასებს. ისინი ამასთან ერთად გაეცნენ რაიკომის პარტკაბინეტში მოწყობილ გამოფენას, სადაც წარმოდგენილია ყრილობის მთელი მასალები. იმ ამხანაგებისათვის, რომლებიც დამოუკიდებლად სწავლობენ ყრილობაზე გაკეთებულ მოხსენებებს, ყოველდღე ტარდება კონსულტაციები, მაგრამ უნდა აღინიშნოს, რომ კონსულტაციებს ატარებს მხოლოდ 1 კაცი, დანარჩენები (დ. ანდრიაძე, ტ. გეგუჩაძე და სხვ.) პარტკაბინეტს არც კი ეკარებიან. სააგიტაციო მუშაობა საუკეთესოდ სწარმოებს სავაგონო დეპოში, სადაც მოწინავე აგიტატორი ვ. ბოკელავაძე XVIII პარტყრილობის საბელობის კომკავშირულ ცვლაში ყოველდღე აცნობს ცვლის ყველა წევრებს ყრილობის მასალებს. სხვა მასალებთან ერთად მან მუშებს წაუკითხა და განუმარტა ამხ. ლ. მ. კაგანოვიჩის სიტყვა, რომელმაც დიდი საწარმოო აქტივობა გამოიწვია. კერძოდ ბოკელავაძემ საავგიტაციო საუბრის შემდეგ ვაგონების გოგორწყვილების გამოცვლას, ნაცვლად 2 საათისა 35 წუთი მოანდომა; მისი ბრიგადის წევრებმა რესორების გამოცვლას 22 წუთის ნაცვლად 7 წუთი მოანდომეს. სავაგონო დეპოს ხარატმა ე. ახობაძემ 2 აპრილს სამექანიკო საამქროში აგიტაციის შემდეგ დაგალება 500 პროცენტით შეასრულა.

ყრილობის გადაწყვეტილებათა შესწავლას შეუდგა აგრეთვე ძაფსაღები ფაბრიკის, ინტელიგენცია აგიტატორები ნ. აბზიანიძე, ე. ტალაბაძე, ნ. კაჭარავა და სხვ. მათთან ყოველდღიურად ატარებენ საავგიტაციო მუშაობას.

გ. სიხარულიძე

რკინიგზელები ეუფლებიან ბოლშევიზმს

რკინიგზის ნავთლუღის კვანძის პარტორგანიზაციამ დროულად გაშალა მუშაობა საკ. კ. პ. (ბ) XVIII ყრილობის მასალების პროპაგანდისათვის. ცალკეულ უბნებზე, ბრიგადებში, საოსტატოებსა და საამქროებში გამოყოფილი არიან აგიტატორები, რომელნიც მუშა-მოსამსახურეებს ფართოდ აცნობენ ისტორიული პარტიული ყრილობის მასალებს.

განსაკუთრებულ ინტერესს იწვევს დიდი ბელადის ამხანაგ სტალინის შესანიშნავი მოხსენება, რომელსაც თვითეული მშრომელი კითხულობს და სწავლობს. ასევე ინტერესით სწავლობენ ამხანაგების მოლოტოვისა და ჟდანოვის მოხსენებებს და თავდაცვის სახალხო კომისრის ამხ. კ. ვოროშილოვისა და რკინიგზის სტალინური სახკომის ამხ. ლ. კაგანოვიჩის სიტყვებს საკ. კ. პ. (ბ) XVIII ყრილობაზე.

რკინიგზის ნავთლუღის კვანძის მუშა-მოსამსახურეებში საკ. კ. პ. (ბ) XVIII ყრილობის მასალების შესწავლასთან დაკავშირებით კიდევ უფრო იზრდება ინტერესი მარქსისტულ-ლენინური მეცნიერების დაუფლებისადმი. 1.200 მუშა-მოსამსახურიდან 150-ზე მეტი ინტელიგენტია, რომელთა შორის არიან წარმოების ხელმძღვანელები, დისპეტჩერები, ინჟინრები, ექიმები, პედაგოგები, ეკონომისტები და სხვ. ისინი დამოუკიდებლად სწავლობენ საკ. კ. პ. (ბ) ისტორიას,ეუფლებიან თეორიას. ამ მხრივ გამოირჩევიან VII დისტანციის ინჟინერი პარუნაკიანი, ბუბნოვი, ტექნიკოსი ბორისოვი, ინჟ. ვაშაკიძე, მარტოლეკი, კაკუტია და სხვ.

კვანძის პარტორგანიზაციის ბიურომ 2 აპრილს ჩაატარა ინტელიგენციის თათბირი საკ. კ. პ. (ბ) ისტორიისა და XVIII პარტყრილობის მასალების შესწავლის საკითხებზე.

საკ. კ. პ. (ბ) ისტორიის შესწავლისათვის დამოუკიდებლად მომუშავე ამხანაგებმა ილაპარაკეს იმის შესახებ, რომ მათ ჯერ კიდევ არასაკმაოდ ვეხმარებით. ლექცია და კონსულტაცია ადგილზე იწვიათად ტარდება, რაიონის ცენტრი და რკინიგზის პოლიტგანყოფილება კი, სადაც ლექციები ეწყობა, დაშორებული არიან ნავთლუღიდან. ეს აფერხებს ამხანაგების სისტემატურ დასწრებას ლექციებსა და კონსულტაციებზე. საჭიროა ადგილობრივ ეწყობოდეს ლექციები. საქ. კ. პ. (ბ) 26 კომისრის რაიკომმა და რკინიგზის პოლიტგანყოფილებამ ამ საქმის ორგანიზაციაში უფრო მეტად უნდა დაეხმაროს ჩვენს პარტორგანიზაციას.

ამჟამად ჩვენი პარტორგანიზაციის წინაშე დგას სერიოზული ამოცანა—სანიმუშოდ მოვაწყოთ ლენინ-სტალინის პარტიის XVIII ყრილობის მასალების პროპაგანდა, მარქსიზმ-ლენინიზმის თეორიის პროპაგანდა, დავეხმაროთ ინდივიდუალურად მომუშავე ამხანაგებს დაეუფლონ თეორიას, მარქსისტულ-ლენინურ მეცნიერებას.

რკინიგზის ნავთლუღის კვანძის პარტორგანიზაცია ბოლშევიკურად იბრძოლებს ამ ამოცანის წარმატებით შესრულებისათვის.

ნ. კაკაურიძე

რკინიგზის ნავთლუღის კვანძის პარტორგანიზაციის ბიუროს მდივნის მოადგილე.

აჭარის მშრომელები ყრილობის გადაწყვეტილებებს სწავლობენ

ბათუმი, (საქდესი). აჭარის პარტიული ორგანიზაციები დიდ მუშაობას ატარებენ საკ. კ. პ. (ბ) XVIII ყრილობის მასალების შესწავლისათვის. ბათუმის ნავთის გადამმუშავებელ და მანქანათმშენებელ ქარხნებში, სამკერვალო ფაბრიკაში, ნავსადგურში, რკინიგზის კვანძზე, კოლექტიურ მეურნეობებში და საბჭოთა მეურნეობებში ასობით პარტიული აგიტატორი აცნობს მშრომელებს ამხანაგ სტალინის, მოლოტოვის, ჟდანოვის, მანუილსკის მოხსენებებს და საკ. კ. პ. (ბ) წესდებას.

სოფ. მახინჯაურში, გონიოში, კაპანდიდში და სხვ. შესდგა სოფლის ინტელიგენციის შეკრებები, რომელზედაც გაეცნენ ამხანაგ სტალინის მოხსენებას.

პარჭიაში მიღება ახალი წესდების საფუძველზე

ტყიბული, (საქდესი). საქ. კ. პ. (ბ) ტყიბულის რაიკომში ჩატარდა პარტორგების და აგიტკოლექტივის ხელმძღვანელთა თათბირი, რომელმაც განიხილა საკითხი ამხანაგ სტალინის მოხსენების და XVIII ყრილობის გადაწყვეტილებათა ფართო მასებისათვის გაცნობის შესახებ. აგიტატორებისათვის ამაჟე საკითხზე პარტკაბინეტში ჩატარდა კონსულტაცია. ყრილობის გადაწყვეტილებების გაცნობასთან დაკავშირებით მწიშვნელოვნად გაიზარდა კომუნისტების სქმის ერთგული ადამიანების მისწრაფება პარტიის რიგებისაკენ. უკანასკნელ დღეებში ტყიბულის მაღაროების პარტიულმა ორგანიზაციებმა ახალი წესდების საფუძველზე მიიღეს 20 კაცი. მაღაროების პარტიული ორგანიზაციები ფართო პროპაგანდას ეწევიან მასებში ყრილობის მასალების ღრმად შესწავლისათვის. პარტიულ ორგანიზაციებში გაძლიერდა საწარმოს მუშაობისათვის პასუხისმგებლობის გრძნობა. სტალინის სახელობის მაღაროს პარტორგანიზაციამ მთელი რიგი პრაქტიკული ღონისძიებები მიიღო, ეს ღონისძიებები უკვე თავს შედეგს იძლევა. მაღარო თავს აღწევს ჩამორჩენილობას. დღიური ამოღება 400 ტონას უახლოვდება.

საქ. კ. პ. (ბ) ბორჯომის რაიკომის პლენუმი

(ჩვენი საკ. კორესპონდენტისაგან)

ამ დღეებში ჩატარდა საქ. კ. პ. (ბ) ბორჯომის რაიკომის პლენუმი. პლენუმმა განიხილა საკ. კ. პ. (ბ) ც. კ-ის 1938 წლის 14 ნოემბრის დადგენილების რეალიზაციის მიმდინარეობა რაიონში. ამ საკითხზე მოისმინა პარტიის რაიონული კომიტეტის პროპაგანდისა და აგიტაციის განყოფილების გამგის ამხ. გ. ზუმბურიძის მოხსენება.

პლენუმმა რაიონის კოლმეურნეობებში შრომის ორგანიზაციის განმტკიცებისა და საგაზაფხულო ზვნა-თესვის მიმდინარეობის შესახებ მოისმინა რაიმიწყობის გამგის ამხ. ფ. ბალაევიჩის მოხსენება.

მოხსენებათა გამო გამართულ კამათში მონაწილეობა მიიღეს ამხანაგებმა ლ. შერგელაშვილმა, ძირტკბილაშვილმა, ა. საფონოვმა, ვ. კოპლატაძემ, ი. ელიზბარაშვილმა, არჯევანიძემ, კუხალეიშვილმა და სხვებმა.

პლენუმმა განხილული საკითხების ირგვლივ მიიღო სათანადო ღონისძიებანი.

გრ. ლომიძე

საქ. კ. პ. (ბ) ბორჯომის რაიკომის პლენუმი

(ჩვენი საკ. კორესპონდენტისაგან)

ამ დღეებში ჩატარდა საქ. კ. პ. (ბ) ბორჯომის რაიკომის პლენუმი. პლენუმმა განიხილა საკ. კ. პ. (ბ) ც. კ-ის 1938 წლის 14 ნოემბრის დადგენილების რეალიზაციის მიმდინარეობა რაიონში. ამ საკითხზე მოისმინა პარტიის რაიონული კომიტეტის პროპაგანდისა და აგიტაციის განყოფილების გამგის ამხ. გ. ზუმბურიძის მოხსენება.

პლენუმმა რაიონის კოლმეურნეობებში შრომის ორგანიზაციის განმტკიცებისა და საგაზაფხულო ზვნა-თესვის მიმდინარეობის შესახებ მოისმინა რაიმიწყობის გამგის ამხ. ფ. ბალაევიჩის მოხსენება.

მოხსენებათა გამო გამართულ კამათში მონაწილეობა მიიღეს ამხანაგებმა ლ. შერგელაშვილმა, ძირტკბილაშვილმა, ა. საფონოვმა, ვ. კოპლატაძემ, ი. ელიზბარაშვილმა, არჯევანიძემ, კუხალეიშვილმა და სხვებმა.

პლენუმმა განხილული საკითხების ირგვლივ მიიღო სათანადო ღონისძიებანი.

გრ. ლომიძე

ჭიათურის მარგანეცის ტრესტის, პროპაგანდისტი ამხ. ი. გაფრინდაშვილი (მარცხნივ) ტრესტის მუშაკებს უწევს კონსულტაციას საკ. კ. პ. (ბ) ისტორიის მოკლე კურსის შესახებ. საქდესის ფოტოქრონიკა

ყრილობის გადაწყვეტილებანი შევასწავლოთ მასებს

(ხარაგოული, საკ. კორესპონდენტისაგან)

ორჯონიკიძის რაიონის პარტიულ ორგანიზაციებში გაჩაღებულია ენერგიული მუშაობა ლენინ-სტალინის პარტიის XVIII ყრილობის გადაწყვეტილებათა მასებისათვის გასაცნობად.

XVIII პარტყრილობის გადაწყვეტილებათა და ამხანაგ სტალინის მოხსენების, აგრეთვე ამხანაგების მოლოტოვისა და ჟდანოვის მოხსენებების მშრომელთა ფართო მასებისათვის გასაცნობად რაიონში მუშაობს 282 აგიტატორი.

საქ. კ. პ. (ბ) ორჯონიკიძის რაიკომის ბიუროს დადგენილებით 2 აპრილს რაიონის სამ უბანში მოეწყო აგიტატორების შეკრება, სადაც აგიტატორებს გაეწიათ ინსტრუქტაჟი, თუ როგორ მოაწყონ ყრილობის მასალების მშრომელთა ფართო მასებისათვის გაცნობა.

ყრილობის გადაწყვეტილებათა გასაცნობად ენერგიული მუშაობა სწარმოებს მარელისის გრეხილი ავეჯეულობის ფაბრიკაში. აგიტატორებმა მ. ბურჯანაძემ, მ. ნიკოლეიშვილმა, თ. აბულაძემ, შ. ტყემალაშვილმა და ა. დევდარიანმა უკვე წაუკითხეს მუშებს ამხანაგ სტალინის მოხსენება.

კარგად მუშაობენ აგრეთვე აგიტატორები კოლმეურნეობებში. აგიტატორმა გ. სულაქველიძემ ღორეშის პირველი უბნის კოლმეურნეობაში უკვე გააცნო კოლმეურნეებს ამხანაგ სტალინის მოხსენების შინაარსი.

პარტიის რაიკომმა უნდა შეიიღოს საჭირო ზომები იმისათვის, რომ კიდევ უკეთესად გაიშალოს რაიონის მოსახლეობაში XVIII პარტიული ყრილობის გადაწყვეტილებათა ფართო პროპაგანდა.

დ. ბაბრიაძე

აგიტაჭორები ენერგიულად მუშაობენ

(მესტია, საკ. კორესპონდენტისაგან)

ზემო-სვანეთის პარტიული და არაპარტიული ბოლშევიკები უდიდეს ინტერესით სწავლობენ მეთვრამეტე პარტყრილობის გადაწყვეტილებებს. პარტრაიკომმა ჩაატარა პარტორგების, ადგილებზე მიმაგრებული ამხანაგებისა და აგიტატორების თათბირი პარტიის XVIII ყრილობის მასალების ფართოდ გაცნობისა და ამხანაგ სტალინის მოხსენების ღრმად შესწავლის საკითხზე. რაიონის საწარმო-დაწესებულებებში და სასოფლო საბჭოებში აგიტატორები მშრომელებს ფართოდ აცნობენ ამხანაგ სტალინის მოხსენებას, აგრეთვე ამხანაგების მოლოტოვის, ჟდანოვისა და მანუილსკის მოხსენებებს, ახალი რედაქციით მიღებულ საკ. კ. პ. (ბ) წესდებას და ყრილობის სხვა მასალებს. სატყეო მრეწველობის უბნებში აგიტატორები ჟ. ნარსავიძე, ტ. ჩხვიმიანი, ა. კვიციანი, ი. ჟგუნჟგია, გ. კვანჭიანი, ო. ჩხეტიანი, და სხვები სისტემატურად ატარებენ ყრილობის მასალების და ამხანაგ სტალინის მოხსენების გულდასმით წაკითხვას და განმარტებას მშრომელებში. ასევეა მესტიაში და სხვა სასოფლო საბჭოებში.

ბ. ქოგალია

საქ. სსრ უმაღლესი საბჭოს დეპუტატი ნ. ი. თხელიძე მიღებულია პარჭნევრობის კანდიდატად

(ხარაგოული, საკ. კორესპონდენტისაგან)

საქ. კ. პ. (ბ) ორჯონიკიძის რაიკომის ბიურომ ამ დღეებში დაამტკიცა სოფ. ბაზალეთის საკოლმეურნეო პირველადი პარტიული ორგანიზაციის დადგენილება საქ. სსრ უმაღლესი საბჭოს დეპუტატის ნადეჟდა ივანეს-ასული თხელიძის საკ. კ. პ. (ბ) წევრობის კანდიდატად მიღების შესახებ.

თბილისის სასოფლო-სამეურნეო მანქანების ქარხნის პარტბიუროს მდივანი ამხ. კ. მაჭავარიანი (მეორე მარცხნიდან) ესაუბრება აგიტატორებს (მარცხნიდან მარჯვნივ) ამხ. გ. ქრისტესაშვილს, დ. პარტნოვს, ე. ბეგოიძეს და გ. კვალაშვილს, საკ. კ. პ. (ბ) XVIII ყრილობის მასალების შესახებ.

ფოტო ვ. გიწზბურგისა

ᲓᲐᲘᲬᲧᲔᲡ ᲧᲠᲘᲚᲝᲑᲘᲡ ᲛᲐᲡᲐᲚᲔᲑᲘᲡ ᲞᲠᲝᲞᲐᲒᲐᲜᲓᲐ

(ᲭᲣᲗᲐᲘᲡᲘ, ᲩᲕᲔᲜᲘ ᲡᲐᲙ. ᲙᲝᲠᲔᲡᲞᲝᲜᲓᲔᲜᲢᲘᲡᲐᲒᲐᲜ)

ჭუთაისის პარტიული ორგანიზაციები დიდ მუშაობას ატარებენ ფაბრიკა-ქარხნებში, დაწესებულებებში, სასწავლებლებსა და კოლმეურნეობებში საკ. კ. პ. (ბ) XVIII ყრილობის მასალების ღრმად შესასწავლად. ინჟინერ-ტექნიკოსები, პედაგოგები, ხელოვნების მუშაკები, სტუდენტები დიდის მონდომებითა და ინტერესით სწავლობენ ყრილობის მასალებს. პარტიული ორგანიზაციები ყოველნაირად ეხმარებიან მათ.

ჭუთაისის საქალაქო კომიტეტმა ჩაატარა აგიტკოლექტივის ხელმძღვანელთა სპეციალური თათბირი; ჩატარდა აგრეთვე აგიტატორების საქალაქო შეკრება, რომელზეც აგიტატორებს მიეცათ ინსტრუქტაჟი ყრილობის მასალების შესწავლის საკითხებზე.

პარტიულ განათლების სახლში სისტემატურად ტარდება კონსულტაციები ყრილობის საკითხებზე. აქ მოწყობილია ყრილობის მასალების სპეციალური კაბინეტი, სადაც გამოფენილია ყრილობის ყველა მასალები, დიაგრამები. პარტგანათლების სახლმა საწარმო-დაწესებულებებში ოთხი ლექცია ჩაატარა.

ალ. წულუკიძის სახელობის პედაგოგიური ინსტიტუტის მარქსიზმ-ლენინიზმის კაბინეტი სერიოზულ მუშაობას ატარებს ყრილობის მასალების პროპაგანდის საქმეში. ინსტიტუტის მეცნიერ მუშაკები და სტუდენტები დამოუკიდებლად სწავლობენ ყრილობის მასალებს.

ყრილობის მასალების პროპაგანდის საქმეში ნაყოფიერად მუშაობენ აბრეშუმის კომბინატის, მაუდის ფაბრიკის, სამკერვალო ფაბრიკის, ტყავფეხსაცმლის კომბინატის პარტიული ორგანიზაციები. აღნიშნულ წარმოებებში ყრილობის მასალების შესწავლასთან დაკავშირებით დიდად გაიზარდა შრომითი ენტუზიაზმი და ბრძოლა საწარმოო საფინანსო გეგმის გადაჭარბებით შესრულებისათვის. ისინი განაგრძობენ წინასაყრილობო შეჯიბრებას.

ᲔᲒ. ᲒᲕᲐᲡᲐᲚᲘᲐ

თბილისის სასოფლო-სამეურნეო მანქანების ქარხნის პარტბიუროს მდივანი ამხ. კ. მაჭავარიანი (მეორე მარცხნიდან) ესაუბრება აგიტატორებს (მარცხნიდან მარჯვნივ) ამხ. გ. ქრისტესაშვილს, დ. პარტნოვს, ე. ბეგოიძეს და გ. კვალაშვილს, საკ. კ. პ. (ბ) XVIII ყრილობის მასალების შესახებ.

ფოტო ვ. გიწზბურგისა

ფაბრიკის მშენებლობა თბილისში, ვ) გაძლიერდება ჩაის ფაბრიკებთან საბინაო მშენებლობა.

კაპიტალური დაბანდებანი ჩაის მრეწველობაში მესამე ხუთწლედში 110 მილიონ მანეთამდეა ნავარაუდევი. ჩაის საბჭოთა მეურნეობებში გათვალისწინებულია 50 მილიონი მანეთის დაბანდება, აქედან 31,6 მილ. მანეთი საბინაო მშენებლობაზე მოდის, რაც მოგვცემს 63 ათ. კვ. მეტრ საცხოვრებელ ფართობს.

მნიშვნელოვანი სამუშაოები გათვალისწინებულია მეღვინეობაში. სსრკ სახკომსაბჭოს და საკ. კ. პ. (ბ) ც. კ-ის დადგენილებასთან დაკავშირებით საქართველოს სს რესპუბლიკაში მევენახეობისა და მეღვინეობის განვითარების ხაზით ნავარაუდევია ღვინის სარდაფების მშენებლობა ზესტაფონში, გურჯაანში, წინანდალში, ხირსაში და სხვ. ამასთან ერთად გეგმა ითვალისწინებს კაპიტალური და გამარტივებული ტიპის მარნების მშენებლობას ზესტაფონში, ჩხარში, ბაღდათში, ქარდანახში, წინანდალში, ყვარელსა და ხირსაში.

კაპიტალური სამუშაოების მოცულობა მეღვინეობაში გათვალისწინებულია 20,3 მილიონი მანეთის ოდენობით.

მნიშვნელოვნად იზრდება ლუდსახდელ საწარმოთა სიმძლავრე (700 ათასი დეკალიტრიდან 2.000 ათას დეკალიტრამდე) ბათუმის ლუდის ქარხნის მშენებლობის დამთავრებით და თბილისის ლუდის ქარხნების რეკონსტრუქციით.

ჩატარდება თბილისის ხორცკომბინატის არსებითი რეკონსტრუქცია. გათვალისწინებულია მაცივარის მოწყობილობათა დადგმა ბათუმის, სოხუმის, ფოთის, ჭუთაისის და სხვა წვრილ ხორცკომბინატებში.

ნავარაუდევია პურის ქარხნების მშენებლობა თბილისში 60 ტონის სადღეღამისო სიძლავრით, სოხუმში —45 ტონის სიმძლავრით, აგრეთვე მექანიკური პურსაცხობები ფოთსა და გორში.

საკონდიტრო მრეწველობის ხაზით ბიგება ბისკვიტ-კარამელის ფაბრიკა თბილისში და საკონდიტრო ფაბრიკა სოხუმში.

აბრეშუმის მრეწველობა გადაამუშავებს პარკის მთელ მოსავალს, რაც უზრუნველჰყოფს უაჭის გამოშვების გადიდებას 1937 წლის 244 ტონიდან 372 ტონამდე 1942 წელს, ე. ი. 52%-ით.

გათვალისწინებულია აბრეშუმისა და ნახევარაბრეშუმის ქსოვილების გამოშვების საგრძნობლად ზრდა. იზრდება აგრეთვე შალეულის წარმოება — 1618 ათასი მეტრიდან 2.060 ათას მეტრამდე, ე. ი. 27,3%-ით, ბამბის ნართისა—324,8 ტონიდან 400 ტონამდე, ე. ი. 23,2%-ით, ბამბისა — 1.978,7 ტონიდან 2.200 ტონამდე, ე. ი. 11,2%-ით, თექის წარმოება გადიდდება 27,5%-ით.

ტყავფეხსაცმლის მრეწველობაში ნავარაუდევია პროდუქციის ზოცულობის ზრდა, ხარისხისა და ასორტიმენტის გაუმჯობესება. ხე'შეში ტყავეულის წარმოება 1.568 ტონიდან მიაღწევს 3.000 ტონამდე, ე. ი. 91,3%-ით გაიზრდება, ქრომის ტყავეულისა — 24,5 მილ. კვ. დეციმეტრიდან 88 მილ. კვ. დეციმეტრამდე, ე. ი. გაიზრდება 259,1%-ით, ფეხსაცმლისა — 1.497 ათ. წყვილიდან 3.025 ათ. წყვილამდე, ე. ი. გაიზრდება 102%-ით.

კაპიტალური სამუშაოების ხაზით გათვალისწინებულია თბილისის კამვოლ-მაუდის ფაბრიკის რეკონსტრუქცია, ჭუთაისის აბრეშუმის კომბინატის, ბათუმისა და სოხუმის ტყავის ქარხნების, თბილისის სამკერვალო ფაბრიკის მშენებლობის დამთავრება, ზუგდიდის აბრეშუმსახვევი ფაბრიკის მშენებლობა, თბილისის ზოგიერთ საწარმოთა გაფართოება და სხვ.

კაპიტალურ დაბანდებათა ზოცულობა მესამე ხუთწლედში ნავარაუდევია — 69 მილ. მანეთის ოდენობით, ნაცვლად მეორე ხუთწლედის 44,9 მილ. მანეთისა.

საკავშირო ობიექტების ხაზით ითვალისწინებულია მსხვილი სატრიკოტაჟო კომბინატი. რომლის პროდუქცია 1942 წელს 100 მილ. მანეთზე მეტს შეადგენს.

ნავარაუდევია რამის სართავ-საქსოვი ფაბრიკის მშენებლობა და თბილისის ფენსაცმლის ახალი ფაბრიკის „გიგანტის“ საპროექტო სიმძლავრის ათვისება.

შრომის ნაყოფიერების ზრდა მსუბუქ მრეწველობაში გათვალისწინებულია 23,1%-ით, ხოლო პროდუქციის თვითღირებულების შემცირება — 6,7%-ით.

სატყეო მრეწველობა. მესაზე ხუთწლედში აიგება და ამუშავდება ახმეტის ხე-ტყის სახერხი ქარხანა—40 ათასი კუბური მეტრი ნედლეულის წლიური სიმძლავრით, სამხარის ხეტყის სახერხი ქარხანა 10 ათ. კუბური მეტრი ნედლეულის სიმძლავრით. ეს ქარხანა ძირითადად მოემსახურება მარელისის ავეჯეულობის ფაბრიკას წიფლის ნახევარფაბრიკატებით.

გეგმით გათვალისწინებულია აიგოს ქ. თბილისში ავეჯეულის კომბინატი, რომელიც გამოუშვებს 6.400 ათას ცალეულს (1926-27 წ. უცვლელი ფასებით) ავეჯს და სხვა დამხმარე ნაწარმს.

ამოქმედდა ენგურის ჰიდალდის კომბინატი 11,4 ათასი ტონა კულტურული ჰიდალდის ნაყოფიერებით.

სატყეო მრეწველობის საერთო პროდუქციის ღირებულება 1942 წელს შეადგენს 22,4 მილიონ მანეთს, ნაცვლად 1937 წლის 13,3 მილიონ მანეთისა. უფრო ინტენსიურად იზრდება ფართო მოხმარების საქონლის გამოშვება (მაგალითად, ავეჯეულის წარმოება იზრდება 332,8%-ით).

ამ გეგმის განხორციელების მიზნით მესამე ხუთწლედში განზრახულია სატყეო მრეწველობაში 24.009 ათასი მანეთის დაბანდება, აქედან ახალ მშენებლობაზე 10,950 ათასი მანეთი მოდის.

ადგილობრივი მრეწველობა. ადგილობრივი მრეწველობის წინაშე მდგომი ძირითადი ამოცანა ფართო მოხმარების საგნების წარმოების გადიდებისა ჯერ კიდევ არ არის შესრულებული. ადგილობრივი მრეწველობის საერთო პროდუქციაში თბილისის ფენსაცმლის ახალი ფაბრიკის „გიგანტის“ საპროექტო სიმძლავრის ათვისება.

შრომის ნაყოფიერების ზრდა მესამე ხუთწლედში 42%-ს შეადგენს.

რესპუბლიკური მნიშვნელობის ადგილობრივ მრეწველობაში სასაქონლო პროდუქციის კომერციული თვითღირებულების დაკლება 20%-ით არის გათვალისწინებული.

რაიონული დაქვემდებარების ადგილობრივ მრეწველობაში პროდუქციის საერთო ზრდა 106%-ს აღწევს.

კაპიტალური დაბანდების საერთო მოცულობა ადგილობრივ მრეწველობაში ნავარაუდევია 67,1 მილიონი მანეთის რაოდენობით, ნაცვლად 47,4 მილიონი მანეთისა მეორე ხუთწლედში. აქედან მანქანათმშენებლობაში დაბანდდება 11,2 მილიონი მანეთი, სამთამადნო მრეწველობაში — 14,9 მილიონი მანეთი, სამშენებლო მასალების მრეწველობაში — 25,99 მილ. მანეთი და სხვ.

ფაიფურ-ქაშანურის ქარხნის მშენებლობაზე დაიხარჯება 2,5 მილიონი მანეთი, მუსკომშინატის მშენებლობის დამთავრებაზე — 5,58 მილიონი მანეთი.

სარეწაო კოოპერაცია. სამრეწველო სახ. კოოპერაციასთან ერთად სარეწაო კოოპერაციას შეუძლია უდიდესი როლი შეასრულოს მშრომელთა მზარდი მოთხოვნილების დაკმაყოფილებაში — ფართო მოხმარების საგნების გამოშვებით. ამხანაგ ვ. მოლოტოვის ზოხსენებაში მოცემულ მითითებათა შესაბამისად, მესამე ხუთწლედში სარეწაო კოოპერაციის საერთო პროდუქციის ღირებულება 1937 წლის 183,9 მილიონი მანეთიდან გაიზრდება 344,4 მილიონ მანეთამდე 1942 წელს, ე. ი. 87,2%-ით, მათ შორის ფართო მოხმარების საქონლის წარმოების დარგში—155,2 მილიონი მანეთიდან 308,3 მილიონ მანეთამდე ე. ი. 98,7%-ით.

(გაგრძელება შემდეგ ნომერში)

ՀԱՅԿԱԿԱՆ ՍՍՀ ԳԵՐԱԳՈՅՆ ԽՈՐՀՐԴԱՅԻՆ ԱՇԽԱՏԱՆՔՆԵՐԸ ՀԱՄԱՇԽԱՐՀԱՅԻՆ ԵՐԿՐԱԳՆԴԱԿԱՆ ՀԱՐԱԲԵՐՈՒԹՅՈՒՆՆԵՐԻ ՄԱՍԻՆ

ՀԱՅԿԱԿԱՆ ՍՍՀ ԳԵՐԱԳՈՅՆ ԽՈՐՀՐԴԱՅԻՆ ԱՇԽԱՏԱՆՔՆԵՐԸ ՀԱՄԱՇԽԱՐՀԱՅԻՆ ԵՐԿՐԱԳՆԴԱԿԱՆ ՀԱՐԱԲԵՐՈՒԹՅՈՒՆՆԵՐԻ ՄԱՍԻՆ

ՀՈՒՆԻՍ-ՄԱՅԻՍՅԱՆ, 9 ամսվա (նախկին) Ղազախի շրջանի Ախթալա գյուղական սովետի նախագահ, ջրի գործակալ Ներսես Ներսիսի Ալեքսանյանը ասում է.

— Ախթալայի ջրանցքը կառուցվել է 1937 թվականին։ Ջրանցքի երկարությունը 12 կիլոմետր է։ Ջրանցքի ստեղծումից հետո մեր գյուղի հողատարածությունը կազմում էր 1 հազար 200 հեկտար։ Ջրանցքի ստեղծումից հետո մեր գյուղի հողատարածությունը հասավ 2 հազար 200 հեկտարի։ Ջրանցքի ստեղծումից հետո մեր գյուղի հողատարածությունը հասավ 2 հազար 200 հեկտարի։ Ջրանցքի ստեղծումից հետո մեր գյուղի հողատարածությունը հասավ 2 հազար 200 հեկտարի։