ᲡᲐᲥᲐᲠᲗᲕᲔᲚᲝᲡ ᲙᲝᲛᲞᲐᲠᲢᲘᲘᲡᲐ ᲧᲕᲔᲚᲐ ᲥᲕᲔᲧᲜᲘᲡ, ᲨᲔᲔᲠᲗᲓᲘᲗ!

# კომუნისტი

საქ.-კ. პ. (ბ) ცენტრალური კომიტეტის, თბილისის კომიტეტისა და საქართველოს სსრ მშრომელთა დეპუტატების საბჭოების ორგანო

**კომунисти** ОРГАН ЦЕНТРАЛЬНОГО и ТБИЛИССКОГО КОМИТЕТОВ КП (б) ГРУЗИИ и СОВЕТОВ ДЕПУТАТОВ ТРУДЯЩИХСЯ ГРУЗИНСКОЙ ССР

სამშაბათი
18 აპრილი
1939 წ.
№ 89 (5489)
ფასი 10 კაპ.

## დღეს გაზეთში:

**ვემზადოთ ბეჭდვითი სიტყვის დღისათვის** (მე-1 გვ.)

**ორთაბათუმის ჩაის ფაბრიკის კოლექტივის ვალდებულებანი** (1-ლი გვ.)

**ა. სარჯისოვი** — ბაქოს არალეგალური ბოლშევიკური სტამბა „ნინა“ (მე-2 გვ.)

**ა. დიუვალი** — „ლუმანიტეს“ 35 წელი (მე-2 გვ.)

**ბოლშევიკური პრესის წარსულიდან:** „ბრძოლა“—„პირველი ბოლშევიკური არალეგალური გაზეთი“; პარტიული ცხოვრება გაზეთ „დროს“ ფურცლებზე; „პროლეტარიატის ბრძოლა“. (მე-3 გვ.)

„წაპერწყლილიდან“ მუსიკალური კომედიის თეატრში (მე-4 გვერდი).

**უცხოეთში:**

გამოქაბილი რუზველტის მიმართვის გამო (1-ლი გვ.)

ჩინეთის ფრონტებზე (მე-4 გვ.)

მსოფლიო გამოფენა ნიუ-იორკში (მე-4 გვ.).

# ვემზადოთ ბეჭდვითი სიტყვის დღისათვის

**ა**ხლოვდება ბოლშევიკური ბეჭდვითი სიტყვის დღე — 5 მაისი!

ბეჭდვითი სიტყვის მუშაკების ძრავალრიცხოვანი არმია, მთელ საბჭოთა ხალხთან ერთად, ყოველწლიურად ათვალიერებს ბოლშევიკური პრესის განვლილ მუშაობას და სახავს მომავალ ამოცანებს. ბეჭდვითი სიტყვის დღისათვის მზადება მიზნად ისახავს იმ ნაკლოვანებათა გამოსწორებას, რომლებსაც ჯერ კიდევ ადგილი აქვს ჩვენი პრესის მუშაობაში. მზადება მიზნად ისახავს ბოლშევიკური პრესის მძლავრი იარაღის კიდევ უფრო გამახვილებას, პრესის კიდევ უფრო მეტ და ნაყოფიერ მუშაობას ლენინ-სტალინის პარტიის საქმისათვის, კომუნიზმის საქმისათვის.

ახალ ვითარებაში ტარდება წელს ბოლშევიკური ბეჭდვითი სიტყვის დღე. ბოლშევიკური პარტიის XVIII ყრილობამ ჩვენი ქვეყნის, მთელი ჩვენი ხალხის წინაშე ახალი, უდიდესი ისტორიული ამოცანები დააყენა. ყრილობამ დაგვისახა სოციალიზმიდან კომუნიზმზე თანდათანობით გადასვლის შესანიშნავი პროგრამა. ყრილობამ დაგვისახა ჩვენი ქვეყნის კიდევ უფრო მძლავრ, უფრო კულტურულ ქვეყნად გადაქცევის პროგრამა. ამ პროგრამის განხორციელებისათვის ბრძოლაში ბეჭდვითი სიტყვას უდიდესი როლი ენიჭება. ბოლშევიკური ბეჭდვითი სიტყვის მგზნებარე ხმას ყურს უგდებენ მშრომელთა ათიული მილიონები. განუზომელია ბოლშევიკური ბეჭდვითი სიტყვის აღმზრდელობითი და დამრაზმავი ძალა. განუზომელია მისი როლი ჩვენი კადრების მარქსისტულ-ლენინური თეორიით შეიარაღების, მასების კომუნისტურად აღზრდის, მესამე სტალინური ხუთწლედის ამოცანების შესრულების საქმეში.

ჯერ კიდევ მაშინ, როცა ჩვენს პარტიას საფუძველი ეყრებოდა, ბოლშევიზმის ბელადები ლენინი და სტალინი უდიდეს ყურადღებას აქცევდნენ ბოლშევიკური ბეჭდვითი სიტყვის შექმნას. ცნობილია, რომ ახალი ტიპის პარტიის აგების ლენინურ გეგმაში მთავარ როლს სწორედ საერთო-რუსული პოლიტიკური გაზეთის შექმნა შეადგენდა. და კიდეც შეჰქმნა ლენინმა „ისკრა“, რომელმაც გადამწყვეტი როლი შეასრულა კუსტარულობის დაძლევასა და ერთი მთლიანი პარტიის აგების საქმეში. ცნობილია, რომ რევოლუციური მოძრაობის გარიჟრაჟზე ამიერკავკასიაში ახალგაზრდა სტალინი, ლ. კეცხოველთან და ს. წულუკიძესთან ერთად, შეურიგებელ ბრძოლას აწარმოებდა „მესამე დასის“ ოპორტუნისტული უმრავლესობის წინააღმდეგ სწორედ არალეგალური პრესის როლისა და მნიშვნელობის შეუფასებლობისათვის. და ამხანაგმა სტალინმა, თავის თანამებრძოლებთან ერთად, შეჰქმნა ლენინურ-ისკრული მიმართულების პირველი ქართული გაზეთი „ბრძოლა“, რომელმაც უდიდესი როლი შეასრულა ამიერ-კავკასიაში ლენინური იდეების გამარჯვებისათვის. ცნობილია, რომ ბოლშევიკური „პრავდა“, რომლის პირველი ნომერიც 1912 წლის 5 მაისს გამოვიდა, შეჰქმნეს ლენინმა და სტალინმა სწორედ დაწუებული რევოლუციური მოძრაობის აღმავლობის კიდევ უფრო დაჩქარებისა და გაღრმავებისათვის. და ლენინურ-სტალინურმა „პრავდამ“ შეასრულა დაკისრებული როლი. ბოლშევიკური პარტიის ისტორიის მთელს მანძილზე ლენინი და სტალინი ჰქმნიდნენ და უშუალოდ ხელმძღვანელობდნენ ბეჭდვითს სიტყვას. ბოლშევიკური პრესის ისტორია ბოლშევიკური პარტიის ისტორიისაგან განუყოფელია.

ლენინურ-სტალინური ბეჭდვითი სიტყვის შესანიშნავ ტრადიციებზე იზრდებოდა და იზრდება ჩვენი ბოლშევიკური პრესა. მარქსისტულ-ლენინური იდეების მგზნებარე პროპაგანდა, ღრმა პრინციპულობა, უმჭიდროესი კავშირი მშრომელთა ფართო მასებთან, კომუნიზმის საქმისათვის თავდადება და ხალხის უსაზღვრო სიყვარული, — აი რას სწავლობს ჩვენი პრესა ლენინური „ისკრისაგან“, სტალინური „ბრძოლისაგან“, ლენინურ-სტალინური „პრავდისაგან“.

ბოლშევიკური პრესის როლი და მნიშვნელობა უაღრესად გაიზარდა. საკ. კ. პ. (ბ) ცენტრალური კომიტეტის ისტორიულმა დადგენილებამ „საკ. კ. პ. (ბ) ისტორიის მოკლე კურსის“ გამოშვებასთან დაკავშირებით პარტიული პროპაგანდის დაყენების შესახებ“ ჩვენი პრესა ახალ, მაღალ საფეხურზე აიყვანა. ამჟამად გადამწყვეტი მნიშვნელობა ბეჭდვით პროპაგანდას ენიჭება. ხალხთა ბელადი დიდი სტალინი, პარტიის XVIII ყრილობაზე ჩამოსვლილა რა კადრების მარქსისტულ-ლენინური აღზრდის გაუმჯობესების ღონისძიებებს, ამბობდა:

„არასწორად იქნას მიჩნეული პროპაგანდის საწრეო სისტემით გატაცება, უფრო მიზანშეწონილად ჩაითვალოს პარტიის წევრთა მიერ მარქსიზმ-ლენინიზმის საფუძვლების ინდივიდუალური შესწავლის მეთოდი და პარტიის მთავარი ყურადღება მიექცეს პრესაში პროპაგანდის გაშლას და პროპაგანდის ლექციური სისტემის ორგანიზაციას“.

ბელადის ეს მითითება ჩვენს პრესას უდიდეს მოვალეობას აკისრებს. მართალია უკანასკნელ ხანებში ჩვენმა რესპუბლიკურმა, საოლქო, საქალაქო და სარაიონო გაზეთებმა მნიშვნელოვნად გააუმჯობესეს პროპაგანდა, მაგრამ ის, რაც გაკეთდა მხოლოდ დასაწყისია. ჩვენს პრესას სხვა მრავალი ნაკლოვანებებიც აქვს. ზოგიერთი გაზეთი მასებთან მჭიდროდ არ არის დაკავშირებული. ასეთი გაზეთები ხშირად რედაქციის ფასიანი მუშაკების ხელით კეთდება და ამიტომ უფერული და უხეხებელონი არიან. ბევრი რაიონული გაზეთი გაურბის ბოლშევიკურ კრიტიკას და თვითკრიტიკას. განსაკუთრებით ერიდებიან რაიონის ხელმძღვანელ მუშაკთა წყენინებას. ამის ძაგალითად შეიძლება დაკასხელოთ ზესტაფონისა და ჭიათურეთის სარაიონო გაზეთები, რომლებიც ან ხელაღებით, დაუმსახურებლად აქებენ ვინმეს, ან უმრავლეს შემთხვევაში, მხოლოდ მაშინ სწერენ კრიტიკას, როცა ეს საკითხი სათანადო ორგანიზაციების მიერ გარჩეულია. მაშასადამე ეს გაზეთები ფაქტების რეგისტრაციას ახდენენ. ბევრი ნაკლოვანებებია აგრეთვე რაიონული გაზეთების მუშაკებით უზრუნველყოფის, პოლიგრაფიული ბაზის გაუმჯობესების და სხვ. დარგებში. თავისი გაზეთის მდგომარეობითა და მუშაობით ზოგიერთი პარტორგანიზაცია არაა დაინტერესებული. პრესის დღისათვის მზადების დღეები უნდა გადავაქციოთ ყველა ამ ნაკლოვანებათა აღმოფხვრისათვის ენერგიული მუშაობის დღეებად.

პრესის დღისათვის მზადება და თვით პრესის დღე უნდა ჩატარდეს საქმიანად, ბოლშევიკურად, ხოლო რას ნიშნავს ეს?

ეს ნიშნავს, რომ:

პირველი, — პარტიულმა ორგანიზაციებმა, პარტიის სარაიონო კომიტეტებმა ბიუროს სხდომებზე მოისმინონ თავისი გაზეთის რედაქტორის მოხსენება და დასაზონ ღონისძიებანი გაზეთის მუშაობის შემდგომი გაუმჯობესებისათვის.

მეორე, — გაზეთის მუშაობის ანგარიში ფართოდ იქნას განხილული საწარმო-დაწესებულებებში, მუშათა და კოლმეურნეთა კრებებზე, კორესპონდენტთა შეკრებებზე. ეს შეკრებები უნდა ჩატარდეს გაზეთთან კორესპონდენტების მჭიდროდ დაკავშირების ნიშნით, მშრომელთა მასებთან გაზეთის დაახლოების, გაზეთის მუშაობაში მათი მეტი რაოდენობის მიზიდვის ნიშნით.

მესამე, — თვით პრესის მუშაკებმა კრიტიკულად გადასინჯონ ჩატარებული მუშაობა, გააუმჯობესონ კორესპონდენტთა აღზრდის საქმე, უფრო მეტი დახმარება გაუწიონ ძირეულ პრესას, გაშალონ კრიტიკა და თვითკრიტიკა, კიდევ მეტი მონდომებით იბრძოლონ მესამე სტალინური ხუთწლედის სახელობის სოციალისტური შეჯიბრების გაღრმავებისათვის, საგაზაფხულო თესვის წარმატებით დამთავრებისათვის და, რაც მთავარია ფართოდ გაშალონ პარტიის XVIII ყრილობის ისტორიულ გადაწყვეტილებათა პროპაგანდა, გააცნონ ეს გადაწყვეტილებანი თვითეულ მშრომელს.

„პრესა, — ამბობს ამხანაგი სტალინი, — ერთადერთი იარაღია, რომლის საშუალებითაც პარტია ყოველდღე, ყოველსაათრბით ელაპარაკება მუშათა კლასს თავისი ენით, პარტიისათვის საჭირო ენით“.

ეს იარაღი კიდევ უფრო ბასრი გავხადოთ. ასეთია პრესის დღისათვის მზადების ამოცანა.

## ბრძანებულება

საქართველოს სსრ უმაღლესი საბჭოს პრეზიდიუმისა

**თბილისის სახელმწიფო აზერბაიჯანული დრამატიული თეატრისათვის მირზა ფატალი ახუნდოვის სახელის მიკუთვნების შესახებ.**

დაკმაყოფილდეს თბილისის სახელმწიფო აზერბაიჯანული დრამატული თეატრის კოლექტივისა და საქართველოს საბჭოთა მწერლების კავშირის შუამდგომლობა და თბილისის სახელმწიფო აზერბაიჯანულ დრამატიულ თეატრს მიეკუთვნოს მწერალ მირზა ფატალი ახუნდოვის სახელი.

**საქართველოს სსრ უმაღლესი საბჭოს პრეზიდიუმის თავმჯდომარე**
**შ. მახარაძე**

**საქართველოს სსრ უმაღლესი საბჭოს პრეზიდიუმის მდივანი**
**ვ. ეგნატაშვილი**

1939 წ. 11 აპრილი,
თბილისი.

# ფართოდ გავშალოთ სოციალისტური შეჯიბრება ჩაის ხარისხის გაღაჭრით გაუმჯობესებისათვის

## ორთაბათუმის ჩაის ფაბრიკის კოლექტივის ვალდებულებანი

ჩაის მრეწველობის მუშაკთა წინაშე წელს დიდი ამოცანები დგას. ტრესტ „საქართველოს ჩაის“ სისტემის ფაბრიკებმა 1939 წელს უნდა გადაამუშაონ 43 მილიონ კილოგრამზე მეტი ჩაის მწვანე ფოთოლი. ჩაის კრეფისა და გადამუშავების სეზონი ახლოვდება. იმ მიზნით, რომ საუკეთესოდ მოემზადონ ჩაის ფოთლის გადამუშავებისათვის და სახელმწიფოს მისცენ მაღალი ხარისხის ჩაი, ორთაბათუმის ჩაის ფაბრიკის მუშები, სპეციალისტები, მოსამსახურეები ჩაებნენ მესამე სტალინური ხუთწლედის სახელობის სოციალისტურ შეჯიბრებაში და იკისრეს შემდეგი ვალდებულებანი:

1939 წლის სეზონში გეგმის გადამეტებით გამოუშვან შავი ბაიხის ჩაი, უმაღლესი ხარისხისა — 1.000 კილოგრამი, პირველი ხარისხისა — 5.000 კილოგრამი, მეორე ხარისხის პირველი კატეგორიისა — 3.000 კილოგრამი.

ამ კატეგორიების ზრდის ხარჯზე გეგმასთან შედარებით შეამცირონ მეორე ხარისხის მეორე კატეგორიის ჩაის გამოშვება 5.800 კილოგრამით, მეორე ხარისხის მესამე კატეგორიისა — 10.000 კილოგრამით. მესამე ხარისხის ჩაი სრულიად არ გამოუშვან. მთლიანად და უნარჩენოდ გამოიყენონ ჩაის ნედლეული.

შრომის ნაყოფიერება გაადიდონ 5 პროცენტით გეგმასთან შედარებით. ამ მიზნით შეამჟიდროონ სამუშაო დრო, დაეუფლონ წარმოების ტექნიკას და შეჰქმნან ყველა პირობა ფაბრიკაში სტახანოვური მოძრაობის ფართოდ დანერგვისათვის.

სისტემატურად მოაწყონ ფართო საწარმოო თათბირები სტახანოველთა გამოცდილების გაზიარებისათვის, შეარჩიონ ორი საუკეთესო სტახანოველი ინდივიდუალური მომზადებისათვის, რათა შემდეგში ისინი წარმოყენებულ იქნან სამჭროს ოსტატთა თანამდებობაზე.

საჭმო და საოლქო საამქროებში მოაწყონ შინასაფაბრიკო სიგნალიზაცია. საქმით განახორციელონ სამი რაციონალური ღონისძიება მაინც ჩაის გადამუშავების ტექნიკის გაუმჯობესებისათვის.

ყოველმხრივ უზრუნველჰყონ მუშა-ხელის უფრო რაციონალური გამოყენება.

პროდუქციის თვითღირებულება 1938 წელთან შედარებით შეამცირონ 4 პროცენტით.

კაპიტალურ მშენებლობის დარგში დაშვებული თანხები მთლიანად აითვისონ 1939 წლის 12 დეკემბრისათვის — სსრ კავშირის უმაღლესი საბჭოს არჩევნების დღისათვის.

წარმოების მუშები 100 პროცენტით ჩააბან ტექმინიმუმის პირველი საფეხურის შემსწავლელ წრეში, ხოლო 60 პროცენტით ტექმინიმუმის მეორე საფეხურის წრეში იმ ანგარიშით, რომ ფაბრიკის მუშები ძალიან დაეუფლონ ჩაის გადამუშავების ტექნიკას და აითვისონ სტახანოვური მუშაობის მეთოდები.

მოაწყონ საჰაერო და ქიმიური თავდაცვის შემსწავლელი კურსები და მიაღწიონ მუშების 100 პროცენტით ჩაბმას ამ საქმეში. უზრუნველჰყონ კლუბი, საერთო საცხოვრებელი და სასადილო, რადიო-სატრანსლაციო ქსელით.

მთელი მუშაობა იმნაირად წარმართონ, რომ უზრუნველჰყონ აგრეგატების უავარიო მუშაობა.

მთელი თავიანთი გამოცდილება და ცოდნა მოახმარონ ჩაის გადამუშავების ტექნიკის მთლიანად დაუფლებას და საბჭოთა ჩაის ხარისხის გადაჭრით გაუმჯობესებას.

ორთაბათუმის ჩაის ფაბრიკის კოლექტივმა იკისრა სოციალისტურ შეჯიბრებაში ტრესტ „საქართველოს ჩაის“ ფაბრიკებს შორის გამოვიდეს პირველ ადგილზე და მაღლა ეჭიროს სოციალისტური შეჯიბრების დროშა.

ჩაის ფაბრიკის კოლექტივი სთხოვს ტრესტ „საქართველოს ჩაის“, სუბტროპიკული საბჭოთა მეურნეობებისა და ფაბრიკების მუშათა კავშირის ცენტრალურ კომიტეტს, გაზეთების „კომუნისტისა“ და „საბჭოთა სუბტროპიკების“ რედაქციებს იყვნენ შეჯიბრების არბიტრები.

მოქანდაკე ვ. თოფურიძის სკულპტურა საკავშირო სასოფლო-სამეურნეო გამოფენის საქართველოს პავილიონისათვის. ფიგურების სიმაღლე 3 მეტრი.
ფოტო ვ. განზბურგისა

## სსრ კავშირის ორდენებისა და მედლების გადაცემა

16 აპრილს სსრ კავშირის უმაღლესი საბჭოს პრეზიდიუმის თავმჯდომარემ ამხ. მ. ი. კალინინმა ორდენები და მედლები გადასცა საფეიქრო მრეწველობის საწარმოებში გეგმის გადამეტებით შესრულებისა და სანიმუშო სტახანოვური მუშაობის გამოჩენისათვის დაჯილდოებულთ.

ორდენები და მედლები მიიღო საფეიქრო მრეწველობის სტახანოველთა ინჟინერ-ტექნიკური და ხელმძღვანელ მუშაკთა დიდმა ჯგუფმა სახალხო კომისრის ამხ. ა. ნ. კოსიგინის მეთაურობით. დაჯილდოებულთა შორის არიან: სახკომის მოადგილე ამხ. ი. ნ. აკიმოვი, გ. ა. მალიავინი, დ. მ. ხაზანი, დრეზნინსკის ფაბრიკის ფეიქარი ქალი ამხ. პ. ი. გოლუბევა, ფაბრიკა „კრასნოე ზნამიას“ სავატერო საამქროს ოსტატი ამხ. ო. მ. გასილინა, იარცევის ფაბრიკის საფეიქრო განყოფილების ინსტრუქტორი ამხ. ს. პ. კობიაკოვა, ტრიოხგორნაია მანუფაქტურის ფეიქარი ქალი ამხ. ე. ვ. მასლენკოვა, ბამბის მრეწველობის მუშათა კავშირის საოლქო კომიტეტის თავმჯდომარე ამხ. მ. კ. სიმონჟენკოვი და სხვ.

ამხ. მ. ი. კალინინმა სრული წარმატება უსურვა დაჯილდოებულთ მათს მუშაობაში. (საკდესი).

## ალმოაჩინეს ვ. ი. ლენინის სიტყვის უცნობი ჩანაწერი

**ლენინგრადი**, 16 აპრილი (საკდესი). პარტიის ისტორიის ლენინგრადის ინსტიტუტის თანამშრომელმა ა. ბ. ბერკენგეიმმა აღმოაჩინა ჩანაწერი ვლადიმერ ილიას-ძე ლენინის სიტყვისა, რომელიც მან მოსკოვის ერთერთ ქარხანაში წარმოსთქვა 1918 წლის ივლისში.

ვლადიმერ ილიას-ძე, გამოვიდა რა მუშათა კრებაზე, შეჩერდა იმ საკითხებზე, რომლებიც რუსეთის სამრეწველო ცენტრებიდან მწარმოებელ რაიონებში იქნა გავრცელებული. როგორც ცნობილია, მუშათა სასურსათო რაზმების დიდი როლი შეასრულეს კულაკობის წინააღმდეგ საბრძოლველად სოფლის ღარიბთა დარაზმვაში.

ამ სიტყვის ჩანაწერი დაბეჭდილი იყო 1918 წლის 21 ივლისს „პეტროგრადის სასურსათო კომისარიატის უწყებებში“ (ვაზით „სევერნაია კომუნა“ დამტებაში). დღევანდლამდე მარქს-ენგელს-ლენინის ინსტიტუტის არქივებში ამ სიტყვის ტექსტი არ მოიპოვებოდა.

## პროფკავშირთა სრულიად-საკავშირო ცენტრალური საბჭოს მე-8 პლენუმი

პროფკავშირთა სრულიად-საკავშირო ცენტრალური საბჭოს პრეზიდიუმმა დაადგინა მოიწვიოს 1939 წლის 22 აპრილს პროფკავშირთა სრულიად-საკავშირო ცენტრალური საბჭოს VIII პლენუმი.

პლენუმი განიხილავს საკ. კ. პ. (ბ) XVIII ყრილობის გადაწყვეტილებებთან დაკავშირებით პროფკავშირთა მუშაობის საკითხს, აგრეთვე საკითხს პროფორგანიზების, საფაბრიკო-საქარხნო და ადგილობრივი კომიტეტების, პროფკავშირების საოლქო, სამხარეო და ცენტრალური კომიტეტების არჩევნების შესახებ. (საკდესი).

## გამოძახილი რუზველტის მიმართვის გამო

(საკდესის 16 აპრილის დეპეშების მიხედვით)

### ამერიკა

არგენტინის, კუბისა და პანამის პრეზიდენტები რუზველტისათვის გაგზავნილ დეპეშებში მიესალმებიან მის ინიციატივას.

რუზველტს სოლიდარობა გამოუცხადეს აგრეთვე ლათინური ამერიკის 9 ქვეყნის მთავრობებმა.

რუზველტის მიერ ჰიტლერისა და მუსოლინისათვის გაგზავნილი მიმართვის გამოქვეყნების შემდეგ ნიუ-იორკის ბირჟაზე აქციების კურსმა აიწია.

### ინგლისი

რეიტერის სააგენტო იუწყება, რომ ინგლისის პრემიერ-მინისტრი ჩემბერლენი და საგარეო საქმეთა მინისტრი ჰალიფაქსი მთავრობის სახელით მიესალმებიან რუზველტის ინიციატივას.

### საფრანგეთი

საფრანგეთის გაზეთები რუზველტის მიმართვის მთავარ მნიშვნელობას იმაში ხედავენ, რომ მან უნდა აიძულოს ჰიტლერი და მუსოლინი ნათელი პასუხი გასცენ მიმართვაში დასმულ კითხვაზე.

საფრანგეთის სოციალისტური პარტიის ლიდერი ბლიუმი გაზეთ „პოპიულერში“ აღნიშნავს, რომ რუზველტის მიმართვამ ხელი არ უნდა შეუშალოს მუშაობის განგრძობას „მშვიდობიანობის ძალთა ფრონტის“ შესაქმნელად. „თუ ინგლის-საფრანგეთის პოლიტიკა არ შეიცვალა,—სწერს ბლიუმი,—და მშვიდობის მოყვარე სახელმწიფოთა ფრონტი არ შეიქმნა, პრეზიდენტ რუზველტის მეცადინეობას წარმატების შანსები არ ექნება“.

### გერმანია

გერმანიის პრესა დიდი გაბოროტებით შეხვდა რუზველტის მიმართვას. გაზეთები მკაცრად ილაშქრებენ რუზველტის მიმართვის წინააღმდეგ და პირადად პრეზიდენტის ცხოველებაც ანიჭებენ ხელოვნებას. თუ ჩვენ ნამდვილად გვინდა ვეყოთ ადამიანთა სულის ინჟინრები, ისე როგორც მწერლები, ჩვენ არ უნდა გავამარტივოთ რთული საგნები. საბჭოთა ხელოვნება ვერც სცენაზე, ვერც ეკრანზე, ვერც წიგნების ფურცლებზე ვერ იტანს სქემას, მოგონილ დებულებებს, შემგუებლობას. ჩვენი ვალია დავეხმაროთ ახალი ადამიანის აღზრდას. ახალი გამარჯვებებისაკენ მოვუწოდოთ მას ჩვენი ხელოვნებით და ჩვენს წინაშე გზის მაჩვენებელ ვარსკვლავად გვქონდეს **ლენინისა და სტალინის** დიადი სახეები!

მხურვალე ტაშით მიესალმა ყველა დამსწრე ი. მ. მოსკვინის სიტყვას.

კრების მონაწილეებმა სსრ კავშირის სახალხო არტისტის ლ. მ. ლეონიდოვის წინადადებით მჭუხარე, ხანგრძლივი ოვაციით გიიღეს მისალმება ამხანაგ **სტალინისადმი**. (საკდესი).

## მესამე ხუთწლედის სწრაფის მოგებათა ჟირაჟი

17 და 18 ივნისს ქ. სტალინოში შესდგება მესამე ხუთწლედის (პირველი წლის გამოშვების) სესხის მოგებათა პირველი ტირაჟი.

მეორე ტირაჟი შესდება 23 და 24 ივლისს ქ. ბაქოში, მესამე — 23 და 24 ოქტომბერს ქ. დონის როსტოვში და ქეითხე — 23 და 24 დეკემბერს ქ. სტალინაბადში. (საკდესი).

## იოვნეს ვ. ი. ლენინის ავტომობილი

**სიმფეროპოლი**, 16 აპრილი (საკდესი). ქერჩში იპოვნეს ავტომობილი, რომლითაც ვლადიმერ ილიას-ძე ლენინი სარგებლობდა.

1920 წლიდან ვლადიმერ ილიას-ძე „როლს როისის“ მარკის ავტომობილით დადიოდა. მისი გარდაცვალების შემდეგ იგი ყირიმს გადაეცა და მისი კვალი დაიკარგა.

ვ. ი. ლენინის ცენტრალური მუზეუმი რამდენიმე წლის განმავლობაში დაეძებდა ვლადიმერ ილიას-ძის ავტომობილს და მხოლოდ შარშან სრულიად შემთხვევით იპოვა იგი ქერჩში თევზის მრეწველობის მუშათა კავშირის საოლქო კომიტეტში.

ახლა ავტომობილი გადაგზავნილია ვ. ი. ლენინის ცენტრალურ მუზეუმში და რესტავრაციის შემდეგ დადგმული იქნება გორკში მუზეუმის ფილიალში.

## მოსკოვის თეატრის მუშაკთა საერთო-საქალაქო კრება

16 აპრილს დღისით სამხატვრო თეატრის ფილიალში შესდგა მოსკოვის თეატრების მუშაკთა კრება, მიძღვნილი საკ. კ. პ. (ბ) XVIII ყრილობის შედეგებისადმი.

საკ. კ. პ. (ბ) XVIII ყრილობის შედეგების შესახებ მოხსენებით გამოვიდა საკ. კ. პ. (ბ) ცენტრალური კომიტეტის წევრი აკადემიკოსი მ. ბ. მიტინი.

საბჭოთა ინტელიგენციის ბედნიერი, სისხლჭარბი შემოქმედებითი ცხოვრების, მესამე სტალინურ ხუთწლედში, თეატრის მუშაკთა პასუხსაგები ამოცანების შესახებ ილაპარაკეს სსრ კავშირის სახალხო არტისტმა ვ. ნ. პაშენაიამ, სსრ კავშირის სახალხო არტისტმა ს. გ. მიხოელსმა, რუსეთის სფსრ სახალხო არტისტმა ი. ი. სუდაკოვმა, რუსეთის სფსრ დამსახურებულმა არტისტმა ს. ვ. ობრაზცოვმა და სხვ.

— პარტია, მთავრობა, ხალხი, — ამბობს სსრ კავშირის სახალხო არტისტი ი. მ. ბოსკინი, — უდიდეს მნიშვნელობას ანიჭებენ ხელოვნებას. თუ ჩვენ ნამდვილად გვინდა ვეყოთ ადამიანთა სულის ინჟინრები, ისე როგორც მწერლები, ჩვენ არ უნდა გავამარტივოთ რთული საგნები. საბჭოთა ხელოვნება ვერც სცენაზე, ვერც ეკრანზე, ვერც წიგნების ფურცლებზე ვერ იტანს სქემას, მოგონილ დებულებებს, შემგუებლობას. ჩვენი ვალია დავეხმაროთ ახალი ადამიანის აღზრდას. ახალი გამარჯვებებისაკენ მოვუწოდოთ მას ჩვენი ხელოვნებით და ჩვენს წინაშე გზის მაჩვენებელ ვარსკვლავად გვქონდეს **ლენინისა და სტალინის** დიადი სახეები!

მხურვალე ტაშით მიესალმა ყველა დამსწრე ი. მ. მოსკვინის სიტყვას.

კრების მონაწილეებმა სსრ კავშირის სახალხო არტისტის ლ. მ. ლეონიდოვის წინადადებით მჭუხარე, ხანგრძლივი ოვაციით გიიღეს მისალმება ამხანაგ **სტალინისადმი**. (საკდესი).

## ბოლშევიკ პროპაგანდისტთა ახალი რაზმი

საკ. კ. პ. (ბ) ცენტრალურ კომიტეტთან არსებულ ი. მ. სვერდლოვის სახელობის პროპაგანდისტთა უმაღლეს სკოლაში 16 აპრილს გამოშვებულ იქნა ბოლშევიკ პროპაგანდისტთა ახალი რაზმი. სწავლა დაამთავრა 470 კაცმა. ისინი ყველანი პრაქტიკული პარტიული, პროპაგანდისტული და კომკავშირული სამუშაოდან მოვიდნენ სკოლაში.

მსმენელთა უმეტესობამ სწავლა „ფრიადზე“ და „კარგზე“ დაამთავრა.

კურსდამთავრებულნი ხელმძღვანელ პროპაგანდისტულ სამუშაოზე იგზავნებიან.

პროპაგანდისტთა გამოშვებისადმი მიძღვნილ საზეიმო საღამოზე პროპაგანდისტთა ამოცანების შესახებ შინაარსიანი სიტყვა წარმოსთქვა საკ. კ. პ. (ბ) ცენტრალური კომიტეტის პროპაგანდისა და აგიტაციის სამმართველოს გამგის მოადგილემ ამხ. პოსპელოვმა.

საღამოზე სიტყვა წარმოსთქვეს აგრეთვე ამხ. იაროსლავსკიმ, ამხ. გრაჟინმა — საკ. კ. პ. (ბ) მოსკოვის საქალაქო კომიტეტის მდივანმა პროპაგანდის დარგში, საკ. ალკ. ცენტრალური კომიტეტის მდივანმა ამხ. მიშაკოვამ, პარტიის სოვეტსკი რაიკომის მდივანმა ამხ. კუჟევატოვმა.

შეკრებილებმა დიდი აღფრთოვანებით მიიღეს მისალმება ხალხთა ბელად ამხანაგ სტალინისადმი.
(საკდესი).

## ისტორიულ არქივში აღმოაჩინეს ძვირფასი დოკუმენტები

**ლენინგრადი**, 15 აპრილი (საკდესი). ამ ბოლო დროს ლენინგრადის საოლქო ისტორიულ არქივში ძვირფასი დოკუმენტები აღმოაჩინეს. მათ შორის საქმე სანკტ-პეტერბურგის უნივერსიტეტის სტუდენტ ა. კ. სოლოვიოვისა, რომელიც 1879 წლის 28 მაისს სიკვდილით იქნა დასჯილი ალექსანდრე II ცოკვლის მკვლისათვის. დიდ ინტერესს წარმოადგენს პირადი საქმეები უნივერსიტეტის სტუდენტების გენერალოვის, ოსიპანოვის და ანდრეიუშკინისა, რომლებიც ა. ი. ულიანოვთან ერთად 1887 წლის 8 მაისს სიკვდილით დასაჯეს ალექსანდრე III მოკვლის ცდისათვის.

ნაპოვნია აგრეთვე უნივერსიტეტის სტუდენტების გ. უსპენსკის, დ. პისარევის, ი. პავლოვის, კ. ტიმირიაზევისა და ა. ბლოკის პირადი საქმეები, საქმეები კომპოზიტორ ბოროდინის, მეჩნიკოვის, ჩერნიშევსკის, სემიონოვ-ტიან-შანსკის სამაგისტრო გამოცდების შესახებ. აღმოჩენილ დოკუმენტთა შორის არის მენდელეევის სამაგისტრო დიპლომის დედანი და მისი სადოქტორო დიპლომის დუბლიკატი, ი. ს. ტურგენევის საკუთარი ხელით დაწერილი თხოვნა უნივერსიტეტის მეორე კურსზე მისი ბიღების შესახებ.

ყველა ეს დოკუმენტი აღმოაჩინეს ისტორიული არქივის თანამშრომლებმა ვ. პავლოვმა და ვ. რუმიანცევამ. ეს დოკუმენტები და მასალები ექსპონირებული იქნება იმ გამოფენაზე, რომელიც მიეძღვნება ლენინგრადის უნივერსიტეტის 120-წლისთავს.

### უცნობელი ცნობები

## იუგოსლავია საფრთხეშია

**ლონდონი**, 17 აპრილი (საკდესი). ინგლისის პრესა იუწყება, რომ იუგოსლავიაში იზრდება შეშფოთება. მიუხედავად მუსოლინის დაპირებისა, სწერს „დეილი ჰერალდის“ კორესპონდენტი ბაგრებიდან, ალბანეთის ნავსადგურებში ყოველდღე მიდის იტალიის ჯარისა და იარაღის ტრანსპორტები.

„დეილი ტელეგრაფ ენდ მორნინგ პოსტის“ კორესპონდენტი ზაგრებიდან იუწყება, რომ იუგოსლავიის ხელისუფალნი სამხედრო ხასიათის გამაფრთხილებელ ზომებს იღებენ.

ინგლისის გაზეთების კორესპონდენტებიც იუწყებიან, რომ იუგოსლავიაში საშინაო მდგომარეობა გამწვავდა. „ნიუს ქრონიკლის“ კორესპონდენტი გადმოგვცემს, რომ მოლაპარაკება სერბებსა და ხორვატებს შორის დროებით შეწყდა იმის შედეგად, რომ ხორვატებმა უარი განაცხადეს იუგოსლავიის პრემიერ-მინისტრის ცვეტკოვიჩის წინადადების მიღებაზე. კორესპონდენტის ცნობით, ცვეტკოვიჩმა წამოაყენა წინადადება შეექმნას გაერთიანებული ნაციონალური მთავრობა, რომელშიაც შევლენ სერბთა, ხორვატთა და სლოვენთა წარმომადგენელნი, ხოლო შემდეგ დაარსდეს კომისია ახალი კონსტიტუციის შესამუშავებლად, რომელმაც ავტონომია უნდა მისცეს ხორვატიას. ხორვატებმა უარჰყვეს ეს წინადადება და მოითხოვეს: პირველი, გამოკვადდეს ახალი კონსტიტუცია, რომელიც ავტონომიას მისცემს ხორვატიას; მეორე, ჩატარდეს საყოველთაო არჩევნები იუგოსლავიაში; მესამე, შეიქმნას იუგოსლავიის ახალი მთავრობა არჩევნების შედეგების შესაბამისად; მეოთხე, გადაისინჯოს ხორვატიასა და სერბიას შორის არსებული საზღვარი იმგვარად, რომ ბოსნია და ჰერცეგოვინა შეტანილ იქნას ხორვატიის ტერიტორიაში. და, ბოლოს, ხორვატები მოითხოვენ ხორვატთა ცალკე არმიის შექმნას სერბთა არმიის თანაბრად.

ფიქრობენ, რომ თუ ხორვატებმა საბოლოოდ უარჰყვეს მთავრობის წინადადება, ცვეტკოვიჩი გადადგება.

19 აპრილს, საღამოს 7 საათზე, რუსთაველის სახელობის თეატრში საქართველოს კ. პ. (ბ) თბილისის კომიტეტი იწვევს

**ინტელიგენციის საერთო-საქალაქო კრებას**

დღის წესრიგი:

**საკ. კ. პ. (ბ) XVIII ყრილობის გადაწყვეტილებათა შესახ

# ფართოდ გავშალოთ მესამე სტალინური ხუთწლედის სახელობის სოციალისტური შეჯიბრება

## მეჩაიე სტახანოველთა შეკრება ზუგდიდში

(„კომუნისტის“ საკ. კორესპონდენტისაგან)

ამ დღეებში ზუგდიდში ჩატარდა ჩაის კოლმეურნეობათა თავმჯდომარეების, მოწინავე ბრიგადირების, რაიონის ხელმძღვანელების, ჩაის მწვანე ფოთლის კრეფის სტახანოველების, აგრონომებისა და აგროტექნიკოსების სარაიონო შეკრება. შეკრებაზე ჩაის კრეფისათვის მზადებისა და ჩაის კოლმეურნეობებში შრომის ორგანიზაციის საკითხებზე მოხსენებებით გამოვიდნენ ჩტს-ის დირექტორი ამხ. ვ. ჩიქავა და სოფელ რუხის ლ. ბერიას სახელობის კოლმეურნეობის თავმჯდომარე ამხ. ო. ფარცვანია, კოლმეურნეობა „ინგირის“ თავმჯდომარე ამხ. ხ. ჭაჭუა, კოლმეურნეობა „დაჩკვერელის“ თავმჯდომარე ამხ. ა. როგავა.

მოხსენებათა გარშემო გამართულ კამათში გამოსულმა კოლმეურნეობა „ინგირის“ სტახანოველმა ქირონა სარსანიამ დამსწრეთ უამბო, თუ როგორ მიიღო შარშან 0,77 ჰექტარი ჩაის პლანტაციიდან 10.880 კილოგრამი მწვანე ფოთოლი. სარსანიამ შეკრებას მოუთხრო თავის გამოცდილებაზე, მუშაობის ხერხებზე. მანვე ვალდებულება აიღო მიმდინარე წელს მოჰკრიფოს 12.000 კილოგრამი ჩაის მწვანე ფოთოლი.

ასევე თავიანთ შესანიშნავ გამოცდილებაზე ილაპარაკეს ჩაის კრეფის ოსტატებმა: პისტი თორდიამ, ტატიანა ყალიჩავამ, ხუხა შენგელიამ, თამარ ფარულავამ, კამა გუგუჩიამ, ცაბუ თორდიამ და სხვებმა.

სიტყვებით გაწოსულმა ამხანაგებმა იკისრეს ახალი ვალდებულებები მიმდინარე წელს ჩაის ფოთლის კრეფის სანიმუშოდ ჩატარებისათვის, მათ ყურადღება გაამახვილეს ისეთ მნიშვნელოვან საკითხებზე, როგორიცაა საკოლმეურნეო ბრიგადებში მუდმივი რგოლების შექმნა, შრომის მოწესრიგება, შრომის ნაყოფიერების ზრდა და შემოწმების შესრულების მოწესრიგება.

შეკრების მონაწილენი, ჩაებნენ რა მესამე სტალინური ხუთწლედის სახელობის სოციალისტურ შეჯიბრებაში, იკისრეს კონკრეტული ვალდებულებანი 1939 წლის ჩაის ფოთლის კრეფის სანიმუშოდ ჩატარებისათვის.

**ხ. ეგრალიძე.**

## ცხაკაიას რაიონმა გაზაფხულის ბრიგადებით შეასრულა ციტრუსოვანთა რგვის გეგმა

(ტელეგრაფით „კომუნისტის“ რედაქციას)

ცხაკაიას რაიონში 15 აპრილისათვის ციტრუსოვანთა და ტუნგოს რგვის გეგმა გადაჭარბებით შესრულა. ციტრუსები დარგულია 165 ჰექტარზე, გეგმა შესრულებულია 112 პროცენტით. ციტრუსების რგვის გეგმა კოლმეურნეობებში შესრულებულია 121 პროცენტით, საკარმიდამო ნაკვეთებზე — 107 პროცენტით.

ტუნგო დაირგო 93 ჰექტარზე. გეგმა შესრულებულია 103 პროცენტით.

ციტრუსოვანთა რგვა საკარმიდამო ნაკვეთებზე გრძელდება.

**საქ. კ. პ. (ბ) ცხაკაიას რაიკომის მდივანი**

**შამუგია**

**რაიალმასკომის თავმჯდომარე**

**გერაია**

## ღიმმანტრესტის საბჭოთა მეურნეობებმა ციტრუსოვანთა რგვის გეგმა გაზაფხულის შეასრულეს

**მესამე სტალინური ხუთწლედის სახელობის სოციალისტური შეჯიბრების შედეგად, რაც ფართოდ გაიშალა, ღიმმანტრესტის საბჭოთა მეურნეობებმა ვადამდე შეასრულეს ახალი ციტრუსოვანი პლანტაციების გაშენების გეგმა. გეგმით გათვალისწინებული 34.000 ციტრუსოვანი ძირის ნაცვლად დარგულია 40.500.**

**ღიმმანტრესტის საბჭოთა მეურნეობებში ციტრუსოვანთა რგვა გრძელდება. (საქდესი).**

## 532 ჰექტარი ციტრუსოვანთა ახალი პლანტაცია

**მახარაძე,** (საქდესი). მესამე სტალინური ხუთწლედის სახელობის სოციალისტური შეჯიბრების ფართოდ გაშლის შედეგად, მახარაძის რაიონმა 15 აპრილისათვის შეასრულა ციტრუსოვანთა ახალი პლანტაციების გაშენების საგაზაფხულო გეგმა. გაშენებულია 532 ჰექტარი ახალი პლანტაცია; რაც გეგმის 100,5 პროცენტს უდრის.

ამჟამად ციტრუსოვანთა პლანტაციებზე მიმდინარეობს ფუმიგაცია, ნიადაგის დაბარვა, ორგანიული და მინერალური სასუქების შეტანა.

## გორს ესჯუმრებიან უკრაინისა და მოლდავეთის მოწინავე აღმიანები

**გორი,** 17 აპრილი (საქდესი). 22 აპრილს გორს ესტუმრებიან უკრაინის სსრ და მოლდავეთის ასს რესპუბლიკის მოწინავე რაიონების პრომაგანდისტები, აგიტატორები და სტახანოველები 300 კაცის რაოდენობით. სტუმრები დაათვალიერებენ სახლს, სადაც დაიბადა და ბავშვობა გაატარა დიდმა სტალინმა და გამოფენას ამხანაგ სტალინის ცხოვრება-მოღვაწეობის შესახებ. 22 აპრილს საღამოს ისინი გაეცნობიან ბიან თბილისს, სადაც დაჰყოფენ 3 დღეს.

გორის მშრომელები აღფრთოვანებით ემზადებიან მოძმე რესპუბლიკების მოწინავე ადამიანთა შესახვედრად.

## მოვამზადოთ ტრაქტორისტი ქალები

100 ათასი ტრაქტორისტი ქალის ძომზადების შესახებ საკ. ალკა ც-კ-ისა და სკ. მიწსახკომის მოწოდების შესაბამისად წითელწყაროს რაიონში უკვე გადაიდგა პირველი ნაბიჯები. მტს-მა (დირექტორი — ამხ. მ. ერიაშვილი) 4 თვიანახევრიან კურსებზე სამეცადინოდ შეიკრიბა 14 ქალი, 5 აპრილიდან მსმენელები სწავლობენ ყველა საჭირო საგნებს, ემზადებიან ტრაქტორისტებად.

ლანჩხუთის მტს-ის მიერ ინებით ტრაქტორისტად ქალების მომზადება სწარმოებს წულუკიძის აეტოსატრაქტორო სკოლაშიაც. საქმიწსახკომის გეგმით ტრაქტორისტი ქალები მომზადდებიან საქართველოს სხვა რაიონებშიაც.

საჭიროა ამ უაღრესად დიდი მნიშვნელობის პრაქტიკული ღონისძიების გატარებას ფართოდ გამოეხმაურონ საქართველოს ყველა რაიონის მიწგანები, მტს-ები, კოლმეურნეობები და საბჭოთა მეურნეობები.

**მიხ. წაქაძე.**

## ახალგაზრდა კოლმეურნეები მაღაროებში სამუშაოდ მიდიან

(ჭიათურა, „კომუნისტის“ საკ. კორესპონდენტისაგან)

ხალხთა საყვარელი ბელადის დიდი სტალინის მოწოდებას და კრასნოდარის მხარის შრომებინოვსკაიას რაიონის კოლმეურნეთა და კოლმეურნე ქალთა წერილს ჩვენი სოციალისტური მრეწველობისათვის მუშა-ხელის მიწოდების შესახებ ფართოდ გამოეხმაურნენ ჭიათურის რაიონის კოლმეურნეობები.

სოფ. რგანის კამოს სახელობის კოლმეურნეობის წევრთა საერთო კრებას, სადაც ეს საკითხი განიხილეს, 105 კაცი დაესწრო. სიტყვებით გამოსულმა ამხანაგებმა აღნიშნეს, რომ კოლმეურნეობას ჰყავს ჭარბი მუშა-ხელი, მას შეუძლია დახმარება აღმოუჩინოს სოციალისტურ მრეწველობას. კრებაზე სიტყვით გამოვიდნენ ახალგაზრდა კოლმეურნეები ვარდენ სარალიძე და აფრასიონ ხვედელიძე, რომლებმაც გამოსთქვეს სურვილი წავიდნენ სამუშაოდ ჭიათურის მარგანეცის ქარხნებსა და მაღაროებში, აითვისონ მარგანეცის მრეწველობის ტექნიკა და ჩადგნენ შავი მეტალურგიის მოწინავე ადამიანთა რიგებში. საერთო კრებამ მათი სურვილი დააკმაყოფილა. ამ კოლმეურნეობიდან 20-ზე მეტი კოლმეურნე წავიდა მარგანეცის მრეწველობაში სამუშაოდ.

სოფელ ქორეთის ვ. ბაქრაძის სახელობის კოლმეურნეობიდან 16 კაცმა განაცხადა მარგანეცის მრეწველობაში სამუშაოდ წასვლის სურვილი.

დიდი ბელადის მოწოდების საპასუხოდ შომახეთის სტალინის სახელობის კოლმეურნეობის წევრებმა ნოე ჩაჩანიძემ და პლატონ ფოფხაძემ სთხოვეს გამგეობას ნება დართონ წავიდნენ მრეწველობაში სამუშაოდ. ასევე მოიქცნენ სოფ. საკანის კოლმეურნეობის წევრები ა. ცარციძე, გ. კომლაძე და ს. კომლაძე.

ამოცანა ამჟამად მდგომარეობს იმაში, რომ ჭიათურის მარგანეცის მრეწველობის ხელმძღვანელები ყოველმხრივ დაეხმარონ ახლად მიღებულ მუშებს კვალიფიკაციის შეძენაში და შეუქმნან მათ ყოველგვარი პირობა ნაყოფიერი შრომისათვის.

**ლ. ლოლაძე.**

## ეხმაურებიან ღაგოდეხელთა გამოწვევას

**სიღნაღი,** (საკ. კორ.). 16 აპრილს წნორში ჩატარდა სიღნაღის რაიონის სტახანოველ მეთამბაქოეთა შეკრება. სტახანოვურ ნოძრაობაზე და 1939 წლის სტახანოველთა ამოცანებზე მოხსენებით გამოვიდა საქ. კ. პ. (ბ) სიღნაღის რაიკომის მდივანი ამხ. ქურციკიძე.

როგორც შეკრებაზე გამოირკვა, შარშან მრავალმა კოლმეურნეობამ სტახანოვური მუშაობით მნიშვნელოვან წარმატებას მიაღწია. ქვემომაჩხაანის კოლმეურნეობა „წითელმა ოქტომბერმა“ ჰექტარზე საშუალოდ 14 ცენტნერი თამბაქო მოიყვანა. ნაცვლად 68 კილოგრამისა სახელმწიფოს ჩააბარა 271 კილოგრამი პირველი ხარისხის თამბაქო, ხოლო მეორე ხარისხისა 1294 კილოგრამი ნაცვლად 508-სა. თამბაქოს ასევე უხვი მოსავალი მიიღეს ტიბაანის ლიტვინოვის სახელობის კოლმეურნეობაში, მაგრამ იქის გამო, რომ საქობოს, ვაჭირისა და სხვა კოლმეურნეობებმა ცუდად იმუშავეს, სიღნაღის რაიონში 1938 წლის თამბაქოს დამზადების გეგმა ვერ შეასრულა.

შეკრებამ განიხილა ლაგოდეხის რაიონის სტახანოველ კოლმეურნეთა წერილი საქართველოს მეთამბაქოობის რაიონების ყველა კოლმეურნეობის კოლმეურნე - სტახანოველებისა და აგროსპეციალისტებისადმი — 1939 წელს თამბაქოს უხვი მოსავლის მიღების შესახებ. წერილი დაბეჭდილი იყო გაზეთ „კომუნისტის“ 15 აპრილის ნომერში.

ლაგოდეხელ კოლმეურნეთა წერილის შეკრების მონაწილეები დიდად აღაფრთოვანა.

— გასულ წელს, — განაცხადა ბოდბისხევის კოლმეურნეობა „წითელი ოქტომბრის“ საკოლმეურნეო ჯგუფის ხელმძღვანელმა ამხ. ნონია შვილმა, ჰექტარზე 18,5 ცენტნერი თამბაქო მოვიყვანე. პირობას ვიძლევი წელს ჰექტარზე მოვიყვანო 20 ცენტნერი თამბაქო.

სიტყვით გამოვიდა აგრეთვე საქ. სსრ უბაღლესი საბჭოს დეპუტატი კეცხოველის სახელობის კოლმეურნეობის თავმჯდომარე ამხ. ნინო ღვინიაშვილი, სტახანოველები ს. თეგაშვილი, მანანა ბოლოქაშვილი, წნორის მტს-ის მეთაბაქოე აგრონომი ქებურია, რომელმაც სოციშეჯიბრება გამოიწვია ალაზნის მტს-ის აგრონომი მაღლაკელიძე.

სტახანოველებმა აღნიშნეს, რომ არსებობს ყველა პირობა თამბაქოს მოსავლიანობის თვალსაჩინოდ გადიდებისათვის.

შეკრებამ დასახა პრაქტიკული ღონისძიებანი მეთამბაქოობის დარგში წარმატებათა უზრუნველსაყოფად და საჭიროდ სცნო 1939 წელსაც გაგრძელებულ იქნას სოციშეჯიბრება ყვარლის რაიონთან.

დასასრულ, შეკრებაზე დაჯილდოვდეს 93 მეთამბაქოე სტახანოველი.

**ლ. ისაკოვი.**

## ორი საპწკრით მუშაობა

საქართველოს სს რესპუბლიკის სახკომსაბჭოს გამომცემლობის სტამბა „კომუნისტში“ წარმატებით გამოიყენეს ევგენია ტარილკინას და როსტოვის ოლქის კონსტანტინოვკის სტამბის სხვა სტახანოველ ასოთამწყობთა გამოცდილება, რომელიც მათ მიღებული აქვთ ორი საპწკრით განუწყვეტელი აწყობის საქმეში.

ამხ. ე. ტარილკინას მომართვას ერთერთი პირველი გამოეხმაურა 40 წლის სტაჟის მქონე ასოთამწყობი სტამბა „კომუნისტის“ მოწინავე მუშა, საკ. კ. პ. (ბ) წევრი არტემ ივანეს-ძე კარაპეტიანი. 27 მარტს იგი ახალი მეთოდით მუშაობდა. მან 7 საათის განმავლობაში 7 კვადრატზე 16.000 ნიშნის ნაცვლად 21.700 ნიშანი ააწყო. 28 მარტს 4 კვადრატზე 6 საათისა და 32 წუთის განმავლობაში 21 ათასი ნიშანი ააწყო.

შესანიშნავი წარმატებები აქვს კომკავშირელ მოწყობას მარიამ იმნაძეს, რომელიც სულ ერთი წელია, რაც ასოთამწყობად მუშაობს. 27 მარტს მან ახალი მეთოდი გამოიყენა და 7 კვადრატზე 18.500 ნიშანი ააწყო, 28 მარტს კი—23.700 ნიშანი (შერეული აწყობის დროს 4 და 7 კვადრატზე).

კორექტორის ჩასწორებას ამხ. კარაპეტიანმა 15 წუთი მოანდომა, ამხ. იმნაძემ კი—20 წუთი.

თვალსაჩინო წარმატებებს მიაღწიეს საბელგამის სტამბაშიც, სადაც 27 მარტს კომკავშირელმა ასოთამწყობმა ამხ. გიგაურმა ორი საპწკრით 19.900 ნიშანი ააწყო, ხოლო ასოთამწყობმა ამხ. ზვიადაძემ — 19.750 ნიშანი.

ორი საპწკრით აწყობის ახალ მეთოდს უეჭველად დიდი მომავალი აქვს. იგი შრომის ნაყოფიერებას ადიდებს და შესაძლებლობას იძლევა სწორად განაწილდეს შრომა წარმოებაში.

მისასალმებელია საქართველოს პოლიგრაფიული მრეწველობის მუშაკთა პროფკავშირის ცენტრალური გამგეობის გადაწყვეტილება იმის შესახებ, რომ ორი საპწკრით აწყობის მეთოდი ფართოდ იქნას გავრცელებული რესპუბლიკის ყველა სტამბაში.

**იასონ მზატვარი**

„კომუნისტის“ სტამბის დირექტორის მოადგილე.

სტამბა „კომუნისტის“ ერთერთი საუკეთესო ასოთამწყობი ამხ. მ. იმნაძე

# l'Humanité

ORGANE CENTRAL DU PARTI COMMUNISTE FRANÇAIS (S.F.I.C.)

## „ლუმანიტეს“ 35 წელი

1939 წლის 19 აპრილი ღირსშესანიშნავი თარიღია საფრანგეთის რევოლუციური მუშათა მოძრაობის ისტორიაში. ამ დღეს, 35 წლის წინათ, გამოვიდა გაზეთ „ლუმანიტეს“, ამჟამად საფრანგეთის კომუნისტური პარტიის ცენტრალური ორგანოს, კაპიტალისტური ქვეყნების უძველესი კომუნისტური გაზეთის პირველი ნომერი.

„ლუმანიტე“ 1904 წელს შეჰქმნა საფრანგეთის მუშათა კლასის მგზნებარე ტრიბუნმა ჟან ჟორესმა. ეს დაკავშირებული იყო დიდ რისკთან იმ ქვეყანაში, სადაც ბურჟუაზიული პრესის გავლენა ღრმად შეიჭრა მუშათა კლასში. თავისი არსებობის პირველი დღიდანვე „ლუმანიტეს“ მოუხდა ბრძოლა მრავალ სიძნელესა და დაბრკოლებასთან, რასაც მას უქმნიდა ბურჟუაზიული პრესა და იუსტიცია. ჟორესი და მისი მეგობრები არ შეუშინდნენ რისკს და გამარჯვებულები გამოვიდნენ თითქოს უთანასწორო ბრძოლიდან.

1914 წელს, როდესაც პირველი იმპერიალისტური ომის დასაწყისში ჟან ჟორესი დაიღუპა საზიზღარი მკვლელის ხელით, იმპერიალისტური ომის წინააღმდეგ დაუღალავი მებრძოლის მიერ ორგანიზებული გაზეთის ხელმძღვანელობა ხელთ იგდეს უკიდურესმა სოციალ-შოვინისტებმა. იგი მათ ხელში დარჩა 1920 წლამდე—ტურში მოწყობილ კონგრესამდე, რომელზედაც საფრანგეთის სოციალისტური პარტიის უმრავლესობამ მაყრი დაუჭირა კომუნისტურ ინტერნაციონალთან შეერთებას. ამ დროიდან „ლუმანიტე“ გადაიქცა საფრანგეთის კომუნისტური პარტიის ცენტრალურ ორგანოდ.

გაზეთს სათავეში ჩაუდგა ამხ. მარსელ კაშენი, საფრანგეთის რევოლუციური მუშათა მოძრაობის უძველესი და ნაცადი მებრძოლი. მასთან ერთად გაზეთს ხელმძღვანელობდა (1937 წლის ოქტომბერში უეცარ გარდაცვალებამდე) უნეჟინერესი ჟურნალისტი და მწერალი კომუნისტი პოლ ვაიან-კუტიურიე.

„ლუმანიტე“ ყოველდღე ხუთ გამოცემად გამოდის. ერთი მათგანი დანიშნულია პარიზისათვის, ოთხი—პროვინციისათვის. გარდა ამისა, გამოდის სპეციალური პატარა ფურცლები ქალებისათვის, ბავშვებისათვის, გლეხებისათვის.

„ლუმანიტე“ გახდა ფრანგი ხალხის საუკეთესო, მოწინავე ნაწილის ტრიბუნა. გაზეთი შეურიგებელ ბრძოლას აწარმოებს მუშათა კლასის მტრებთან, ამხელს მექრთამე ბურჟუაზიული პრესის სიცრუეს.

„ლუმანიტემ“ მასალის მრავალფეროვნებით, ოპერატიულობით, უბრალო და ცოცხალი გადმოცემით მოიპოვა პოპულარობა მკითხველთა შორის. იგი გახდა ნამდვილი სახალხო გაზეთი, რომელიც საფრანგეთის მშრომელთა ფართო მხარდაჭერით სარგებლობს. კრიტიკულ მომენტში მიმართა თუ არა რედაქციამ თავის მკითხველებს მოწოდებით დახმარების შესახებ, ათასობით მშრომელები ამცირებდნენ თავის ისედაც მცირე ბიუჯეტს, უგზავნიდნენ თავის გაზეთს ფულს, აწყობდნენ ფულის მოგროვებას იმისათვის, რომ „ლუმას“, როგორც მუშები სიყვარულით ეძახიან თავის მშობლიურ გაზეთს, შესძლებოდა არსებობის განგრძობა.

„ლუმანიტეს“ რედაქციის გარშემო შეიქმნა ფართო განშტოებული ქსელი ნებაყოფლობითი დამხმარეებისა, ერთგული ავტორებისა, რომლებიც მზად არიან გაიღონ ყოველგვარი მსხვერპლი, რომ დაეხმარონ თავის „ლუმას“ და დაიცვან იგი. გაზეთის გავრცელებაში, კომუნისტური ორგანიზაციების გარდა, მონაწილეობენ ათეული ათასობით მოხალისეები, მათ შორის ბევრი უპარტიო.

ამჟამად „ლუმანიტეს“ თავისი ტირაჟით მესამე ადგილი უჭირავს საფრანგეთის სხვა დღის ყოველდღიურ გაზეთებს შორის. მან გაუსწრო ისეთ ბურჟუაზიულ გაზეთებს, როგორიცაა „ტანი“, „მატენი“ და სხვ. „ლუმანიტეს“ საშუალო ტირაჟმა ამჟამად მიაღწია 350 ათას ეგზემპლარს და 1934 წელთან შედარებით თითქმის ერთისამად გაიზარდა.

რედაქციას უდიდეს დახმარებას უწევენ ეგრეთწოდებული „ლუმანიტეს“ დაცვის კომიტეტები“. ასეთი კომიტეტები ახლა ასობითაა. მათი წევრები ყოველ კვირადღეს დამატებით ავრცელებენ „ლუმანიტეს“ 150 ათასამდე ეგზემპლარს.

ფაშისტი ბანდიტები და მათი დამქაშები ყველანაირად ცდილობენ ხელი შეუშალონ გაზეთ „ლუმანიტეს“ გავრცელებას. გაზეთის მეგობრებს არაერთხელ დასხმიან თავს,—ახლო წუთებში მოხალისე გამყიდველებს მუშები დაეხმარებიან ხოლმე. ტერორისა და მუდმივი მუქარის მიუხედავად, „ლუმანიტეს“ გავრცელება უფრო და უფრო მასობრივ ხასიათს იღებს.

მეტად საინტერესოა მეთოდები, რომელსაც „ლუმანიტეს“ რედაქცია იყენებს მკითხველებთან კავშირის დასამყარებლად. რედაქცია ეხმარება მათ საინტერესოდ და სასარგებლოდ გაატარონ თავისუფალი დრო, აწყობს მათთვის სხვადასხვა ექსკურსიებსა და დღესასწაულებს, რომლებიც უკვე შეიძინეს მშრომელთა ყოფაცხოვრებაში და ყოველ წელიწადს მეორდებიან. ასე, მაგალითად, ყოველ გაზაფხულს „ლუმანიტე“ აწყობს „ლუმანიტეს“ კროსს, რომელიც საერთაშორისო ცნობილი გახდა და რომლისაც, როგორც წესი, მონაწილეობას იღებენ საბჭოთა საუკეთესო სპორტსმენებიც.

გაზეთისა და მკითხველთა დაკავშირების დღესასწაული, რომელიც ყოველი წლის შემოდგომაზე ეწყობა პარიზის ერთერთ საგარეუბნო პარკში, იზიდავს ასიათასობით მუშებს ცოლებითა და შვილებით.

ცნობილია გაზეთის უდიდესი როლი სახალხო ფრონტის ორგანიზაციაში. მისი გამოსვლები ჰიტლერის აგენტების დანაშაულებრივი მახინაციების წინააღმდეგ საფრანგეთში, ისევე როგორც სხვა გამოსვლები, ყოველთვის დიდ შთაბეჭდილებას ახდენენ. საფრანგეთში არავის არ გაუკეთებია ფაშისტური ორგანიზაციების გამომქლავნებისათვის იმდენი, რამდენიც გააკეთა „ლუმანიტემ“. ეგრეთწოდებული „საბრძოლო ჯვრების“ ფაშისტური ორგანიზაციის წინააღმდეგ მუშათა სტიქიური ბრძოლა 1934 წლის თებერვლის პუტჩის დროს „ლუმანიტემ“ გამოიყენა ფართო მოძრაობისათვის სახალხო ფრონტის შექმნის სასარგებლოდ.

„ლუმანიტემ“ ბევრი გააკეთა იმისათვის, რომ საფრანგეთის მშრომელებისათვის ეჩვენებინა სიდიადე ესპანელი ხალხის გრანდიოზული ბრძოლისა ფაშისტი მეამბოხეებისა და ინტერვენტების წინააღმდეგ. „ლუმანიტეს“ ინიციატივით მთელ საფრანგეთში მოეწყო ესპანელი ქალებისა და ბავშვებისათვის დახმარების ფართო კამპანია.

პირველი ფრანგული გემი სურსათით ესპანეთისათვის გაიგზავნა „ლუმანიტეს“ მიერ შეგროვილი სახსრებით. ამ გემზე იმყოფებოდა „ლუმანიტეს“ რედაქტორი პოლ ვაიან-კუტიურიე. გაზეთმა ხელი შეუშალა „ხიჩოძის შეთქმულებას“, რომლის მოწყობას ცდილობდა საფრანგეთის ბურჟუაზიული პრესა ესპანეთის რესპუბლიკის ასიათასობით გმირი დამცველებისადმი აღმაშფოთებელი და დანაშაულებრივი დამოკიდებულების გარშემო, გმირების, რომლებიც ცდილობდნენ ეპოვნათ თავშესაფარი საფრანგეთში.

„ლუმანიტე“ განსაკუთრებულ ყურადღებას აქცევს სსრ კავშირის სოციალისტური მშენებლობის გამუშქებას, სტალინური ხუთწლედების გრანდიოზულ პრობლემებსა და ვამარჯვებებს.

„ლუმანიტემ“ განსაკუთრებული ყურადღება დაუთმო საკ. კ. პ. (ბ) XVIII პარტიული ყრილობის ისტორიულ სამუშაოთა გაშუქებას. ყრილობას დაესწრო გაზეთის ერთერთი რედაქტორი, რომელიც „ლუმანიტეს“ მკითხველებს სისტემატურად აწვდიდა ცნობებს ყრილობის შესანიშნავი მუშაობის შესახებ. თავისი „ლუმას“ მეოხებით საფრანგეთის მშრომელებმა შესაძლებლობა მიიღეს დაწვრილებით გასცნობოდნენ ამხანაგ სტალინის, ამხ. მოლოტოვის, ამხ. ჟდანოვის მოხსენებებს და სხვა ყურადღებას მნიშვნელოვან გამოსვლებს ყრილობაზე.

„ლუმანიტე“ ყველაზე დიდი კომუნისტური გაზეთია კაპიტალისტურ სამყაროში. საფრანგეთის მშრომელ მასებს ამ გაზეთის სახით ჰყავთ საუცხოო ორგანიზატორი, მარქსის, ენგელსის, ლენინის, სტალინის დიდი იდეების მგზნებარე აგიტატორი და პროპაგანდისტი.

**ა. დიუვალი**

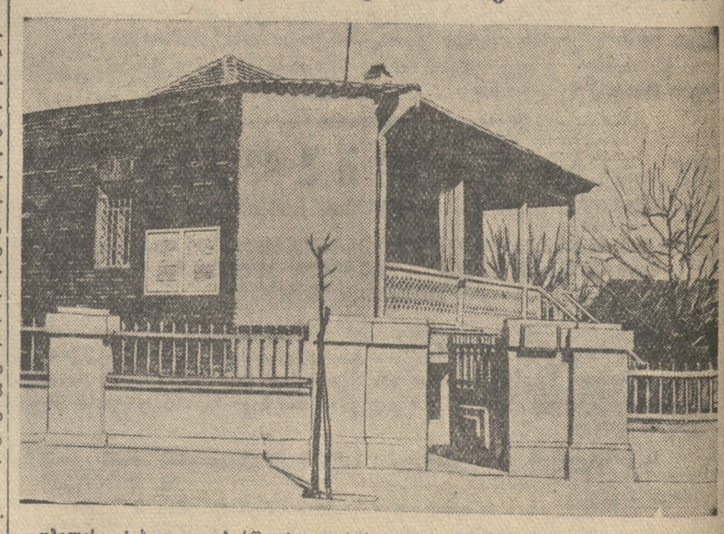

**თბილისი.** სახლი ავლაბარში, სადაც სარდაფში მოთავსებული იყო არალეგალური სტამბა რ.ს.-დ.მ.პ. კავკასიის კავშირის კომიტეტისა, რომელსაც ხელმძღვანელობდა დიდი სტალინი.

ფოტო ვ. აკოფოვისა

# ბაქოს არალეგალური ბოლშევიკური სტამბა „ნინა“

**ა. სარქისოვი**

აზერბაიჯანის კ. პ. (ბ) ცენტრალური კომიტეტის გადაწყვეტილებით რესტავრირებულია რსდმპ ცენტრალური კომიტეტის ბაქოს არალეგალური სტამბა (კონსპირაციული სახელწოდება — „ნინა“), რომელიც შექმნილი იყო 1901 წელს ამხანაგ სტალინისა და მისი უახლოესი თანამებრძოლის ლადო კეცხოველის ხელმძღვანელობით.

სტამბა „ნინამ“ იარსება 1901-დან 1905 წლამდე. იგი იყო ბოლშევიკური პრესის მძლავრი პოლიგრაფიული ბაზა ამიერ-კავკასიაში.

ამ სტამბის მუშაობა განუყრელად დაკავშირებულია ლენინური „ისკრის“ სახელოვან ისტორიასთან. ლენინმა შეადგინა რუსეთში „ისკრის“ ნომრების ფართოდ გადაბეჭდვის გეგმა, ვინაიდან უცხოეთიდან ლიტერატურის გზავნა მეტისმეტად რთული საქმე იყო. ბაქოში სტამბის შექმნა გამოწვეული იყო მუშათა მოძრაობის სწრაფი ზრდით. ლენინის აზრით, ბაქო ყველაზე საუკეთესო და მოხერხებული ადგილი იყო პარტიული ლიტერატურის გამოცემის და გავრცელებისათვის მძლავრი არალეგალური ბაზის შესაქმნელად.

ამ მიზნით „ისკრის“ რედაქციამ 1901 წლის გაზაფხულზე გაგზავნა თავისი აგენტი ბაქოში. ლენინი პირადად იჩენდა ინტერესს ყველა საკითხისადმი, რომელიც დაკავშირებული იყო ბაქოს სტამბის შექმნასთან.

ლენინის იდეა ხორციელდებოდა ამხანაგ სტალინის უშუალო ხელმძღვანელობით. მისი დავალებით ლადო კეცხოველი წავიდა ბაქოში და პირადად ჩაწყო არალეგალური სტამბა „ისკრის“ გადასაბეჭდად. ლენინური „ისკრა“ იბეჭდებოდა საზღვარგარეთ „... მეტად თხელ და გამძლე ქაღალდზე და ფარულად იგზავნებოდა რუსეთში. „ისკრის“ ცალკეული ნომრები ხელახლა იბეჭდებოდა რუსეთში, ბაქოს, კიშინიოვის, ციმბირის ფარულ სტამბებში“ („საკ. კ. პ. (ბ) ისტორია“, გვ. 30, ქართ. გამ.).

არალეგალური სტამბის მთელი რიგი მუშაკების დაპატიმრების შემდეგ იგი გადატანილ იქნა ახალ ბინაში, 1-ლ პარალელურ ქუჩაზე, № 102 სახლში, ამჟამად იქ იმყოფება რესტავრირებული სტამბა — მუზეუმი.

ახალ შენობაში სტამბა გადააკეთეს. „ისკრის“ რედაქციის დახმარებით სტამბამ უცხოეთიდან მიიღო დიდი ბრტყელი საბეჭდავი მანქანა. ამასთან დაკავშირებით ძველი საბეჭდავი მანქანა, ამხანაგ სტალინის წინადადებით, გადატანილი იქნა თბილისში, ავლაბრის ცნობილ სტამბაში.

ბაქოს ბოლშევიკებმა მოხერხებულად შესძლეს ბაქოს სტამბის კონსპირირება და გადააქციეს იგი ისკრის რუსეთის ორგანიზაციის დასაყრდენ პუნქტად. სტამბის შენობისათვის გამოყენებულ იქნა გრძელი ფარდული, რომელშიც იდგა ეტლები, ცხენები და მოთავსებული იყო ფურაჟი.

მეფის პოლიცია და ჟანდარმერია უშედეგოდ ცდილობდნენ აღმოეჩინათ და გაენადგურებინათ სტამბა.

„ამ. კეცხოველმა ისე კარგად შესძლო სტამბა „ნინას“ კონსპირირება, რომ დიდიხნის განმავლობაში პოლიციას ეჭვიც არ შეჰპარვია მის არსებობაში. მაგრამ 1901 წლის 31 დეკემბერს ბაქოს საბაჟოში შემთხვევით გაჩყლიტეს უცხოეთიდან გამოგზავნილი ყუთი ორმაგი ძირით, რომელშიც მოთავსებული იყო „ისკრის“ მორიგი ნომრის კლიშეები (კლიშე არის ტყვიის თხელი ფირფიტა, რომელზედაც ზუსტად აღბეჭდილია ანაწყობი). ამ შემთხვევამ აპოვნინა ჟანდარმებს კვალი: ბაქოში არალეგალური სტამბის არსებობის ფაქტი მათთვის ცხადი შეიქნა“, —სწერს „ბაკინსკი რაბოჩი“.

მაგრამ მიუხედავად იმისა, რომ პოლიციის მაძებრები გაბელებით დაეძებდნენ სტამბას, ამაოდ მორბოდნენ და ჩხრეკდნენ რევოლუციურ მუშებს, სტამბა მაინც შეუფერხებლივ მუშაობდა. მან თავისი არსებობის განმავლობაში ბაქოში გამოსცა სხვადასხვა ლიტერატურა ბილიონზე მეტი ეგზემპლარის რაოდენობით; 548 ფუთი ლიტერატურიდან, რომელიც ორგანიზაციებს გაეგზავნათ, მხოლოდ 32 ფუთი ჩაუვარდა ხელში პოლიციას.

„ბაქოს სტამბა თითქმის მთელ რუსეთს ამარაგებდა „ისკრით“, — სწერს თავის მოგონებებში ნ. კ. კრუპსკაია.

„ისკრის“ გარდა ბაქოს არალეგალურ სტამბაში იბეჭდებოდა გაზეთი „ბრძოლა“, სადაც მოთავსებული იყო ამხანაგ სტალინის ხელმძღვანელი სტატიები. აქვე სწარმოებდა გადაბეჭდვა ლენინის ბროშურებისა „სოფლის ღარიბი მოსახლეობისადმი“, „რა ვაკეთოთ?“ და სხვების, აგრეთვე იბეჭდებოდა სტატიები „ისკრიდან“ და მთელი რიგი პროკლამაციები ქართულ, რუსულ და სომხურ ენებზე.

ბაქოს ბოლშევიკებმა ამხანაგ სტალინის ხელმძღვანელობით ბაქო მოკლე ხნის განმავლობაში ბოლშევიზმის ციხე-სიმაგრედ გადააქციეს. ბოლშევიკურმა პრესამ ხელი შეუწყო მუშათა მოძრაობასთან სოციალიზმის შეერთების საქმეს, იგი დაეხმარა ბოლშევიკებს დაერაზმათ ბაქოს და მთელი ამიერ-კავკასიის მუშათა კლასი თვითმპყრობელობაზე იერიშის მისატანად.

1902 წელს „ისკრა“ უკვე იუწყებოდა ბაქოს მუშების გრანდიოზული საპირველმაისო დემონსტრაციის შესახებ. „ისკრა“ გახდა ბაქოს მუშების საყვარელი გაზეთი. 1902 წლის ივლისში ბაქოს მუშები სწერდნენ წერილში, რომელიც დაბეჭდილი იყო „ისკრაში“ (№ 22):

„ჩვენ, ბაქოელმა მუშებმა, სხვა ქალაქების მუშებს რომ არ ჩამოვრჩეთ, გადავწყვიტეთ გადავდგათ პირველი ნაბიჯი წინდა საქმისაკენ... ჩვენ მოგვგონდა დეკაბრისტების პასუხი პუშკინისადმი: „ნაპერწკლიდან გაჩაღდება ალი...“ მაგრამ ძლიერი ალი რომ გაჩაღდეს, ამისთვის საჭიროა ჩვენი ნაპერწკლები მოედოს მთელ ქალაქს, რომ ერთბაშად აგიზგიზდეს დიდი ცეცხლი“.

ეს „დიდი ცეცხლი“ აგიზგიზდა ბაქოში 1903 წლის ივლისში. ბაქოს სარეწაოებზე დაიწყო დიდი გაფიცვა.

ბაქოელების პირველ ნაბიჯს მოჰყვა შემდგომი ნაბიჯები, კიდევ უფრო გადამწყვეტი, უფრო რევოლუციური. ბაქოს 1904 წლის დეკემბრის ცნობილი გაფიცვით დაიწყო საყოველთაო გაფიცვების ახალი ხანა, იგი „გახდა სიგნალი იანვართებერვლის სახელოვანი გამოსვლებისა მთელ რუსეთში“ **(სტალინი).**

თვითმპყრობელობის წინააღმდეგ იერიშის მომზადებაში, ბაქოსა და მთელ ამიერ-კავკასიაში რევოლუციური მოძრაობის განვითარებაში ბაქოს სტამბამ, სადაც ასობით და ათასობით იბეჭდებოდა ბოლშევიკური გაზეთები, ფურცლები, პროკლამაციები, განსაკუთრებული როლი ითამაშა, ვინაიდან პრესა იყო საუკეთესო აგიტატორი, პროპაგანდისტი და მასების ორგანიზატორი. პარტიის ბაქოს კომიტეტის პროკლამაციები ვრცელდებოდა ქალაქის ყველა კუთხეში, ქარხნებში, ფაბრიკებში, სარეწაოებზე, კრებებზე, თეატრებში წარმოდგენების დროს.

ბაქოს ბოლშევიკური სტამბის მთელი ეს დიდი მუშაობა ნაჩვენებია რესტავრირებულ სტამბა „ნინაში“. მრავალ

ᲔᲠᲝᲕᲜᲣᲚᲘ ᲑᲘᲑᲚᲘᲝᲗᲔᲙᲐ

# ᲑᲝᲚᲨᲔᲕᲘᲙᲣᲠᲘ ᲞᲠᲔᲡᲘᲡ ᲬᲐᲠᲡᲣᲚᲘᲓᲐᲜ

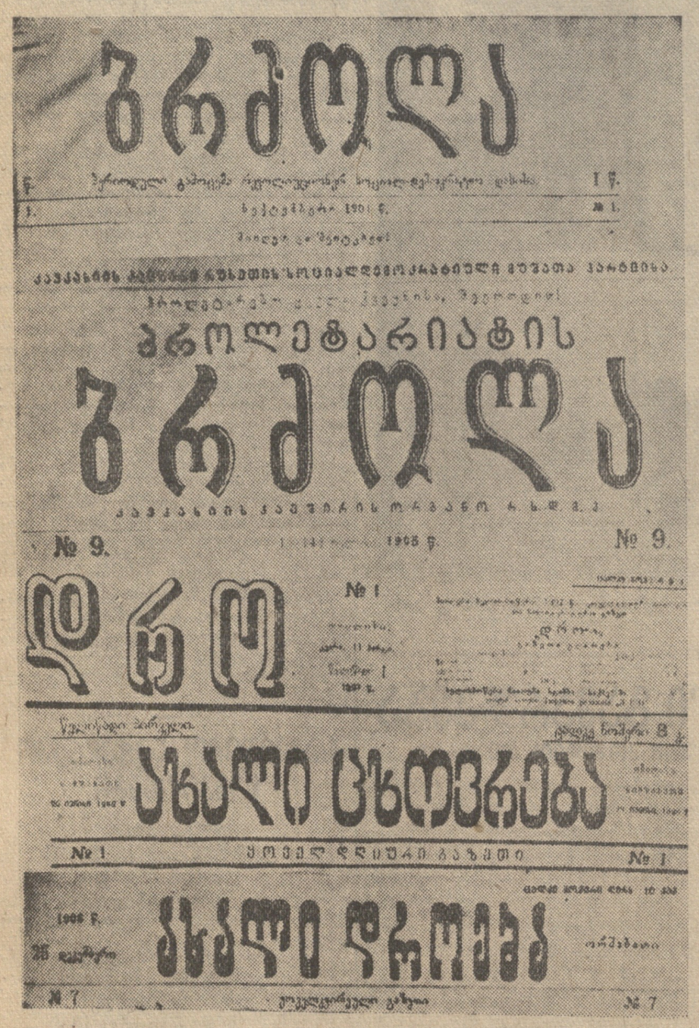
ბრძოლა
ბრძოლა
№ 9.
№ 9
დრო
№ 1
ᲐᲮᲐᲚᲘ ᲪᲮᲝᲕᲠᲔᲑᲐ
№ 1
ᲐᲮᲐᲚᲘ ᲓᲠᲝᲔᲑᲐ
№ 7
№ 7

„....არალეგალური რევოლუციური გაზეთის დაარსების იდეა ამხანაგებმა სტალინმა და კეცხოველმა ჯერ კიდევ 1898 წელს წამოაყენეს; მათი მიზანი იყო რევოლუციური მარქსიზმის პროპაგანდა და „მესამე დასის“ ქართული უმრავლესობისა და მათი ლეგალური გაზეთ „კვალის“ წინააღმდეგ ბრძოლა.

1901 წლის სექტემბერში ამხ. კეცხოველმა ბაქოში გამოუშვა თბილისის სოციალ-დემოკრატიის ორგანოს — გაზეთ „ბრძოლის“ პირველი ნომერი.

...გაზეთი „ბრძოლა“—თბილისის სოციალ-დემოკრატიული ორგანიზაციის, მისი ლენინურ-ისკრული ჯგუფის პირველი არალეგალური გაზეთი, იცავდა რევოლუციური მარქსიზმის თეორიულ საფუძვლებს და პროლეტარიატის რევოლუციურ-კლასობრივი ბრძოლის ამოცანებს.

გაზეთი „ბრძოლა“ ასაბუთებდა და ავითარებდა იმის აუცილებლობას, რომ სოციალ - დემოკრატიული ორგანიზაციები გადასულიყვნენ მასობრივ პოლიტიკურ აგიტაციაზე, მოეწყოთ მუშათა კლასის რევოლუციური პოლიტიკური ბრძოლა თვითმპყრობელობის წინააღმდეგ. იგი იცავდა ბურჟუაზიულ - დემოკრატიულ რევოლუციაში პროლეტარიატის ჰეგემონიის ლენინური იდეას.

გაზეთ „ბრძოლას“ თავისი თავი მიაჩნდა საქართველო-რუსეთის სოციალ-დემოკრატიული მოძრაობის ადგილობრივ ორგანოდ. იგი იცავდა ამიერ-კავკასიის პროლეტარიატის რევოლუციური ბრძოლის განუყრელ კავშირს მთელი რუსეთის მუშათა კლასის რევოლუციურ ბრძოლასთან.

გაზეთ „ისკრის“ იდეა ფართო პოლიტიკური აგიტაციისა და რევოლუციური მარქსიზმის იდეების პროპაგანდის საფუძველზე ერთიანი რევოლუციური პარტიის მოწყობის შესახებ, გაზეთმა „ბრძოლამ“ თავის სახელმძღვანელო პრინციპად გაიხადა“.

„....1904-1907 წლების პერიოდში ამხანაგი სტალინი, რომელიც ამიერ-კავკასიის ბოლშევიკთა საჭესთან დგას, უღიდეს თეორიულ-ორგანიზაციულ მუშაობას ეწევა. იგი ხელმძღვანელობს და წარუძღვება მთელი ბოლშევიკური პრესის ბრძოლას“.

ღ. ბერია

ამხანაგი ი. ბ. სტალინი
პარტიის II ყრილობის პერიოდში

## „ᲞᲠᲝᲚᲔᲢᲐᲠᲘᲐᲢᲘᲡ ᲑᲠᲫᲝᲚᲐ“

1903 წლის მარტში კავკასიის სოციალ-დემოკრატიული ორგანიზაციის პირველმა ყრილობამ მიიღო დადგენილება ერთ ორგანოდ გაერთიანებინა ქართული ბოლშევიკური გაზეთი „ბრძოლა“ და სომხური გაზეთი „პროლეტარი“. დადგენილება შესრულებულ იქნა. ორივე ორგანოს ნაცვლად თბილისში დაიწყო გამოსვლა ერთმა გაზეთმა სახელწოდებით „პროლეტარიატის ბრძოლა“.

გაზეთს ხელმძღვანელობდნენ ამხანაგები ი. სტალინი, ა. წულუკიძე და ს. შაუმიანი.

გაზ. „პროლეტარიატის ბრძოლა“, წარმოადგენდა რა რსდმპ კავკასიის კავშირის კომიტეტის ორგანოს, თავისი იდეურ-პოლიტიკური მიმართულებით აგრძელებდა პირველი არალეგალური ბოლშევიკური გაზეთის „ბრძოლის“ ლენინურ-ისკრულ ხაზს.

გაზეთი პირველი ნომრიდანვე აშუქებს მუშათა მოძრაობის მნიშვნელოვან საკითხებს. მასში იბეჭდება ლენინის და სტალინის მთელი რიგი სახელმძღვანელო წერილები. გაზეთის პირველ ნომერში (1903 წ. აპრილ-მაისი) თარგმნილია გაზ. „ისკრაში“ დაბეჭდილი ლენინის სტატია: „თვითმპყრობელობა ირყევა“.

მეორე ნომერში, (№ 7 ქართულად, № 4 სომხურად), რომელიც გამოსულია 1904 წლის 14 (1) სექტემბრის თარიღით, მოწინავე წერილი მიძღვნილია ლადო კეცხოველის ხსოვნისადმი. შემდეგ მიდის „ისკრიდან“ თარგმნილი სტატია სათაურით „ვინ გაიმარჯვებს“, რომელიც დაწერილია რუსეთ-იაპონიის ომის გამო. წერილში ლენინურად არის გარკვეული მუშათა კლასის ბრძოლის ბუნება და ამოცანები. „პოლიტიკური თავისუფლება, — სწერია წერილში, — მუშებს უნდა არა თავის თავად, არამედ როგორც საშუალება უფრო ფართე მიზნისათვის... თავისუფლება ჩვენ გვინდა სოციალიზმისათვის საბრძოლველათ, რადგან მხოლოდ სოციალიზმი გაათავისუფლებს მილიონ მუშებს ლუკმა-პურის მოსაპოვებლად კაპიტალისტებისაგან... ამას კი ჩვენ ნებით არავინ მოგვცემს, ეს ბრძოლით უნდა მოვიპოვოთ“.

„პროლეტარიატის ბრძოლის“ მეოხე ნომერი (გამოვიდა 1905 წლის ივლისში) იწყება ნეკროლოგით სამუშ წულუკიძეზე. ნომერში მოთავსებულია ლენინის ცნობილი წერილი „რეზოლუცია რ.ს-დ. მუშათა პარტიის მესამე კრებისა კავკასიაში მომხდარი ამბების გამო“ და სტატია „მესამე კრება“. შემდეგ მიდის წერილები „მესამე კრება კავკასიელ „მეუმცირესეთა“ სამსჯავროს წინაშე“, „დროებითი რევოლიუციონური მმართველობა და ჩვენი ტაქტიკა“, „თბილისის „უცნაურესობის“ ახალი აღმოჩენანი“ და შემდეგ კორესპონდენციები.

1905 წლის 15 (28) ივლისში გამოდის „პროლეტარიატის ბრძოლის“ მეხუთე ნომერი (ქართულად № 10, სომხურად № 7, რუსულად № 2). მოწინავე წერილად დაბეჭდილია ლენინის სტატია „რევოლუციონური პროლეტარიატის დემოკრატიული ამოცანები“. ნომერში დაბეჭდილია სტატია „შეიარაღებული აჯანყება და ჩვენი ტაქტიკა“.

მეთორმეტე ნომერში, რომელიც 1905 წ. 15 (28) აგვისტოს გამოვიდა, დაბეჭდილია სტატიები: „მეფის მანიფესტი და ხალხის რევოლიუცია“, „დროებითი რევოლუციონური მთავრობა და სოციალ - დემოკრატია „სადღეგრძელოთი დაიწყეს და შესანდობრით გაათავეს“ და „პასუხი სოციალ-დემოკრატს“, რომელშიაც **„ამხანაგი სტალინი იძლევა სტიქიურობის მენშევიკური ოპორტუნისტული თეორიის გამანადგურებელ კრიტიკას და ასაბუთებს მარქსისტულ-ლენინურ მოძღვრებას მუშათა კლასისათვის რევოლუციური თეორიისა და პოლიტიკური პარტიის მნიშვნელობის შესახებ.. ავითარებს ლენინის თეზისს მუშათა სტიქიურ მოძრაობაში სოციალისტური შეგნების შეტანის შესახებ, რომ აუცილებელია რევოლუციური თეორია და ამ თეორიის მეშვეობით სოციალისტური შეგნების შეტანა მუშათა მასებში, რომ ეს თეორია არის ერთადერთი საიმედო ორიენტირი, რომელიც საშუალებას აძლევს პროლეტარიატს ნათლად დაინახოს თავისი მიზანი, ეს თეორია ეხმარება პროლეტარიატს ადვილად გაერკვეს ბრძოლის ვითარებაში, ეს თეორია ასწავლის პროლეტარიატს ბრძოლის ისეთ ფორმებს, რომლებიც ყველაზე უფრო შეესაბამებიან ბრძოლის ობიექტურ პირობებს, ეს თეორია ეხმარება პროლეტარიატს ბრძოლის ისეთ ფორმებზე გადასვლაში, რომლებიც ყველაზე უფრო შეესაბამებიან ბრძოლის ობიექტურ პირობების ცვლილებას

# ჩინეთის ფრონტებზე

**ჩუნცინი**, 16 აპრილი (საკდესი). ჩინეთის ფრონტებზე არსებული მდგომარეობა ამ უკანასკნელი ორი კვირის განმავლობაში ხასიათდება იაპონელთა ძალების მისწრაფებით—გააფართოვონ თავიანთი ოპერაციები და მიაღწიონ გადამწყვეტ წარმატებას. იაპონელთა **სარდლობის** ყურადღება უმთავრესად მიპყრობილი იყო ცენტრალურ ჩინეთში შეტევითი მოქმედების გაშლისაკენ და ამასთან ნანჩანის (ძიანსის პროვინციის დედაქალაქი) დაპყრობის ამოცანისაკენ.

თითქმის 5 თვის განმავლობაში ამაგრებდნენ იაპონელები თავის პოზიციებს ხანკოუში და აგროვებდნენ ძალებს, რის შემდეგაც მარტის მეორე ნახევარში ნანჩანის დაპყრობის გეგმის **შესრულებას შეუდგნენ**. ნანჩანის დაცემა მოულოდნელობას არ წარმოადგენდა ჩინელთა სარდლობისათვის. ქალაქიდან თავის დროზე იქნა გაზიდული ყოველივე ის, რის ევაკუაციაც უნდა მომხდარიყო. მაგრამ, უნდა აღინიშნოს, რომ მე-3 საომარ რაიონში (ნანჩანის აღმოსავლეთით) ჩინელთა ჯარის ნაწილების მდგომარეობა **ქალაქის დაცემის** შემდეგ რამდენიმედ უარესდება იმის გამო, რომ მათ ხელთ აღარ ექნებათ სამოქმედოდ ჩანშიდან ნანჩანისაკენ და შემდეგ აღმოსავლეთის მიმართულებით მიმავალი რკინიგზა და გზატკეცილი.

იაპონელთა ჯარის ცდამ წინ წაწყვა ნანჩანის დაპყრობის შემდეგ აღმოსავლეთისა და სამხრეთისაკენ, უშედეგოდ ჩაიარა. უფრო მეტი წარმატება ჰქონდა იაპონელთა ჯარის ნაწილების წინსვლას დასავლეთისაკენ, სადაც შეუპოვარი ბრძოლის შემდეგ ისინი ახერხებენ უნინის, ხოლო მის შემდეგ გაოანის დაპყრობას. გამაგრდნენ რა გაოანის მიდამოებში, ჩინელთა ჯარის ნაწილებმა მედგარი წინააღმდეგობა გაუწიეს იაპონელთა წინსვლას გაოანის დასავლეთით მდებარე გზატკეცილის გასწვრივ. იაპონელებს ამჟამად ჩაუვარა ცდამ გადასულიყვნენ გაოანის რაიონში მდინარე ჩანის სამხრეთ ნაპირზე.

ნანჩანისათვის წარმოებული ბრძოლა თავისი მასშტაბით დიდი იყო, მაგრამ მას გადამწყვეტი მნიშვნელობა არა ჰქონია. ჩინეთის არმიის მთავარმა ძალებმა სამხრეთისა და სამხრეთ-დასავლეთის მიმართულებით დაიწიეს, მასთან საქმებით შეინარჩუნეს ბრძოლისუნარიანობა და შემდგომი ბრძოლისათვის მზადყოფნა. ამის მკაფიო დამადასტურებელია ის ფაქტი, რომ ამ უკანასკნელი დღეების განმავლობაში ჩინელთა ჯარმა კონტრიერიშები დაიწყო ცენტრალური ჩინეთის მთელ ფრონტზე. პირველი სამი დღის ბრძოლა ყველაზე წარმატებით დაგვირგვინდა. ფრონტის ხაზმა, რომელიც დამყარდა მას შემდეგ, რაც შეჩერებულ იქნა იაპონელთა ჯარის მიერ თებერვალში დაწყებული შეტევა მდინარე ხანზე, გადაიწია მდინარის აღმოსავლეთ ნაპირზე. ჩინეთის არმიის მთავარმა ძალებმა რამდენიმე ადგილას გადალახეს მდინარე ხანი და მდინარის აღმოსავლეთით აწარმოებენ ოპერაციებს.

ხუნანის პროვინციის ჩრდილოეთ ნაწილის ფრონტზე ჩინელთა ჯარის ნაწილებმა ჩაფუშეს იაპონელთა ყველა ცდა წინ წაეწიათ იოჯოუდან სამხრეთის მიმართულებით, კანტონ-ხანკოუს რკინიგზის გასწვრივ. ჩინელთა ჯარმა შეუთანხმა თავისი მოქმედება პარტიზანების მოქმედებას, კონტრიერიში მიიტანა იოჯოუზე და დაიკავა ქალაქის მიდამოები. ფრონტის ამ უბანზე მდგომარეობა ამჟამად ძალთა შედარებითი წონასწორობით ხასიათდება.

შეეხო რა ცენტრალურ ჩინეთში არსებულ მდგომარეობას, ფრონტის სარდალმა გენერალმა ლი ძუნ-ენმა საკდესის კორესპონდენტთან საუბრის დროს განაცხადა: „ფრონტის მარცხენა ფრთაზე ჩინელთა ჯარმა 10 აპრილს გზატკეცილი გადასჭრა სინიანსა და ჭალაქ ინშანს შუა. ჩვენ რამდენიმე მნიშვნელოვანი პუნქტი დავიბრუნეთ და დავიწყეთ შეტევა ქალაქ ინშანზე. მეორე მნიშვნელოვანი პუნქტი, რომელზედაც დაწყებულია შეტევა, ქალაქი სინიანია.

უკანასკნელი ცნობებით, სინიანი ალყაშემორტყმულია ჩინელთა ჯარის მიერ. ქალაქის მიდამოებში პარტიზანთა დიდი რაზმი მოქმედებს, იგი 3 ათასი შეიარაღებული გლეხისაგან შესდგება. ამავე დროს ჩინელთა ჯარი გუანშუისა (ინშანის ჩრდილოეთით) და უშენგუანისაკენ (ინშანის ჩრდილო-აღმოსავლეთით) უტევს.

ფრონტის მარჯვენა ფრთაზე ჩინელთა ჯარი მდინარე ხანზე გადავიდა და ქალაქ ჯუნსიანს შემოუარა. შაიანის (ხანკოუს დასავლეთით) რაიონში იაპონელთა ზურგში მოექცნენ ჩინელთა შრავალრიცხოვანი ნაწილები. იაპონელთა მე-3, მე-13 და მე-16 დივიზიებს, რომლებიც ამ ფრონტზე მოქმედებენ, დიდი ზარალი მოსდით“.

გუანდუნის პროვინციაში (სამხრეთ ჩინეთი) იაპონელთა ჯარი კანტონის ირგვლივ თავდაცვითი სიზღვრების გამაგრებაზე მუშაობს. 31 მარტს იაპონელებმა ხელთ იგდეს ძიანმინი (კანტონის სამხრეთ-დასავლეთით), მაგრამ ჩინელთა ჯარის ნაწილებმა კონტრიერიში მიიტანეს მტერზე და განდევნეს ქალაქიდან.

შანსის პროვინციაში იაპონელები ამ უკანასკნელ დროს დიდ ოპერაციებს არ აწარმოებენ. მაგრამ არის იმის ნიშნები, რომ შანსის ჩრდილოეთ-დასავლეთით იაპონელები შეტევას ამზადებენ ჩინეთის მე-8 სახალხო რევოლუციური არმიის იმ ნაწილების წინააღმდეგ, რომლებიც იქ მოქმედებენ.

# მსოფლიო გამოფენა ნიუ-იორკში

30 აპრილს, 150 წლისთავზე იმ დროიდან, რაც ამერიკის შეერთებული შტატების პირველი პრეზიდენტი გაშინგტონი თავის თანამდებობის ასრულებას შეუდგა, ნიუ-იორკში იხსნება მსოფლიო გამოფენა, რომელიც მიეძღვნება თემას: „მსოფლიო ხვალ“.

გამოფენის ტერიტორია სამ სექტორად იყოფა: ერთ მთავანში მოთავსებულია ამერიკის შეერთებული შტატებისა და უცხოთის სახელმწიფოთა პავილიონები, მეორეში — ყოველგვარი ატრაქციონი, მესამეში —35 ათასი ავტომობილის სადგომი.

გამოფენაში მონაწილეობას იღებს 62 ქვეყანა და ამერიკის შეერთებული შტატების 1300-მდე სამრეწველო ფირმა. ყველაზე დიდი პავილიონებია ამერიკის შეერთებულ შტატების, საბჭოთა კავშირის, ინგლისის, საფრანგეთისა და ბელგიისა.

გამოფენაზე ყველაზე უფრო ფართოდ არის წარმოდგენილი უკანასკნელი ტექნიკური გამოგონებანი და ახალი მიღწევები. ფართოდ არის წარმოდგენილი ნავთის, საფეიქრო, საავტომობილო, ფოლადსასხმელი მრეწველობა და მრეწველობის სხვა დარგები. აგებულია სპეციალური თემატიკური პავილიონები — წარმოების, მოხმარების, ჯანმრთელობის, კვების, საცხოვრებელი სახლების, მეცნიერებისა და განათლებისა.

კავშირგაბმულობის პავილიონში ნაჩვენები იქნება უახლესი მიღწევები საფოსტო, სატელეგრაფო და რადიოკავშირგაბმულობის დარგში, აგრეთვე ტელევიზაციის და კინოს დარგში.

რკინიგზის ტრანსპორტის პავილიონში, რომელსაც ნიუ-იორკის გამოფენაზე ერთერთი მთავარი ადგილი უკავია, განსაკუთრებით გამოირჩევა რკინიგზის მექანიზებული მოდელი, რომელსაც აქვს მოქმედი ორთქლმავლები, ბოძრავი შემადგენლობა და მთელი სარკინიგზო მეურნეობა. მიმსვლელი აქ თვალნათლივ გაეცნობა რკინიგზის ტრანსპორტის განვითარების ისტორიას.

ავიაციის პავილიონიც, რომელიც უდიდესი თვითმფრინავის სახით არის გაფორმებული არქიტექტურულად, ფრიად საინტერესო იქნება მიმსვლელთათვის.

17 აპრილი. (საკდესი).

# „ნაპერწკლიდან“ მუსიკალური კომედიის თეატრში

## კიდევ ერთი სიხარული

○

**შალვა დადიანი**

ორდენოსანი დრამატურგი

○

თითქოს უცნაური საქმე მოხდა: მუსიკალურმა კომედიამ, რომელსაც თავისი გარკვეული განზრა აქვს სათეატრო მუშაობაში, ხელი წაჰკიდა მისთვის უჩვეულო საქმეს, წმინდაწყლის დრამას, დასდგა პიესა „ნაპერწკლიდან“.

ზიში ბევრი იყო, მაგრამ ნიჭიერმა ახალგაზრდა კოლექტივმა, მისმა ხელმძღვანელობამ და რეჟისურამ **დუდე** ძნელაძის სახით და განსაკუთრებით მაღალნიჭიერმა **მიხ. ჭიაურელმა** თავიანთი დიდი მუშაობის ჩატარებით დასძლიეს თითქოს მათთვის დაუძლეველი დაბრკოლებანი.

სპექტაკლი გამოვიდა ღიმილეული და მაღალხარისხოვანი. მუსიკალური კომედიის არტისტები სათანადო სიმაღლეზე დგანან. მხატვარი იძლევა თითქოს უბრალოს, მაგრამ მეტად დამაჯერებელ და შესაფერ პბატვრობას ყველა სცენებში. მუსიკოსი დიდად უწყობს ხელს პიესის შინაარსის ილუსტრირებას და მიხ. ჭიაურელი ხომ იძლევა პიესის მსვლელობისას, ცალკეულ ეპიზოდებში, მეტად საყურადღებო ნიუანსებს, რაც დიდად ამდიდრებს პიესის სიცოცხლეს. მაგალითად, რად ღირს, როდესაც მუშა ელიშუქი მეორე მოქმედების ბოლოს ჩარჩოზე მუშაობს და როდესაც იტყვის „ეხლა სულ სხვა ქარმა დაჰქროლაო“, ამ ჩარჩოში მოთავსებულ მარქსის სურათს ჩამოჰკიდებს კედელზე!

სახეების ჩამოთვლა სიტყვას გადაგრძელებდა.

ბოლოდ სპექტაკლი რომ მაგრად არის მოკრული და გულში ჩამწვდომი, ამას ამტკიცებს პრემიერა, ჭ. გორში მიცემული. აქ ხალხი აღტაცებით შეეგება წარმოდგენას და ოვაციები გაუმართა დასსა და მის ხელმძღვანელობას.

ჩვენთვის კი მუსიკალური კომედიის ეს დადგმა კიდევ ერთი სიხარულის მომნიჭებელია.

## მადლობა დრამატურგსა და თეატრს

გორის სემინარიაში მე და ამხანაგი სოსო ჯუღაშვილი ერთად ვსწავლობდით. ჰაბუკი სოსოს სახე არასდროს არ დამავიწყდება. და აი სცენაზე ვნახე მსახიობი, რომელიც ახალგაზრდა სტალინის როლს ასრულებდა. მსახიობი ტანადობით ძალიან ჰგავს სოსოს. მიხვრა-მოხვრაც სერიოზული, სტალინურია, მეტყველება ალალი გრძნობებიდან გამომდინარეობს. მაგრამ ჩემის ფიქრით მსახიობს გადაჭარბებული პათოსი აქვს. სტალინი ყმაწვილობაშიაც აუღელვებელი, უაღრესად დამაჯერებელი, დინჯი და შეიმაგონებელი იყო. მსახიობი გვაძლევს მსგავსებას, შნოიანად ასრულებს როლს და ღრმა შთაბეჭდილებას ახდენს მაყურებელზე.

შალვა დადიანის პიესა სადა და ადვილად გასაგებია. ავტორს შესანიშნავად აღუდგენია ის დრო, როდესაც ახალგაზრდა სტალინი რაზმავდა მუშებსა და გლეხებს თავისუფლებისათვის ბრძოლაში. მე დიდად კმაყოფილი დავრჩი მთელი წარმოდგენით და მადლობას ვუთვლი დრამატურგსა და თეატრის მთელ კოლექტივს.

**გრ. გლურჯიძე.**

## მესანიშნავი სპექტაკლი

ახალგაზრდობისას მე კარგად ვიცნობდი ამხანაგ სტალინს, მასთან არაერთხელ მისაუბრია გორში, ამიტომ ადვილი წარმოსადგენია ჩემი მოუთმენელი სურვილი მენახა სცენაზე შალვა დადიანის „ნაპერწკლიდან“. რომელშიაც სტალინის რევოლუციური მოღვაწეობის პირველი წლებია ასახული.

სპექტაკლმა ჩემზე საუკეთესო შთაბეჭდილება მოახდინა. მსახიობი ოდიშარია, რომელიც სტალინის როლს ასრულებს ამ პიესაში, ზედმიწევნით კარგად გადმოგვცემს ახალგაზრდა სოსოს. ტანადობა და საერთო შეხედულება მთლიანად წააგავს, მისმა დახასიათმა მომაგონა განვლილი ახალგაზრდობა.

ხმა, რასაკვირველია, არ არის სოსოსი და არც შეიძლება მსახიობს ნოვთხოვოთ გარეგნობითაც ჰგავდეს და ხმაც ისეთი ჰქონდეს, როგორიც სოსოს ჰქონდა ახალგაზრდობაში. საერთოდ წარმოდგენა კარგია.

**ალ. ციხითათრიშვილი**

„ნაპერწკლიდან“ მუსიკალური კომედიის თეატრში. **სურათზე:** სცენა უკანასკნელი მოქმედებიდან—ლენინის (ამხ. ვ. გერასიმია) და სტალინის (ამხ. შ. ოდიშარია) შეხვედრა ტამერფორსის კონფერენციაზე.

# საკაჭიო ამოცანა დავძლიეთ

○

**მიხ. ჭიაურელი**

ორდენოსანი, მუსიკ. კომედიის თეატრის სამხატვრო ხელმძღვანელი

○

ამხანაგ **ლავრენტი ბერიას** შრომა „ამიერ-კავკასიის ბოლშევიკური ორგანიზაციების ისტორიის საკითხისათვის“ დიდი მხატვრული შთაგონების აღმძვრელი გახდა. ორდენოსანი დრამატურგის შ. დადიანის პიესამ „ნაპერწკლიდან“, რომლის დადგმა განახორციელეს ჩვენმა წამყვანმა თეატრებმა, დამსახურებული აღფრთოვანება გამოიწვია მშრომელ მასებში. ბაგრამ პერიფერიის მშრომელთ არ ჰქონდათ საშუალება ენახათ ეს სპექტაკლი. პერიფერიის მაყურებელთა ფართო მასებისათვის მისი ჩვენება ჩვენმა თეატრმა იკისრა. ამ საქმეში დიდათ დაგვეხმარა ქართველი ხალხის საამაყო შვილი ამხანაგი **ლავრენტი ბერია.**

თავისი სპეციფიკის გამო თეატრს სჭირდებოდა შემოქმედებითი არეს გაფართოება და ღრმა დრამატიული მასალის თვისება. განსაკუთრებული სიძნელის დაძლევა მოუხდათ მსახიობებს **ვ. გერსამიას** და **შ. ოდიშარიას,** რომელთაც შეჰქმნეს **ვ. ი. ლენინის** და **ი. ბ. სტალინის** სცენური სახეები.

მსახიობთა კოლექტივმა წარმატებით დასძლია როლები. რაშიაც უთუოდ ხელი შეუწყო იმ გარემოებამ, რომ საშუალება ჰქონდა ენახა დადგმები რუსთაველისა და მარჯანიშვილის თეატრებში და თავისებურად მოესაზრებინა თვითეული როლი. რეჟისორებმა **დ. ძნელაძემ** და **გ. ფრონისპირელმა** გაუადვილეს მსახიობებს პიესის ტექსტის დაუფლება და დაბახსიათებული სცენური სახეების მონახვა.

განსაკუთრებით უნდა აღინიშნოს კომპოზიტორ **ვ. ცაგარეიშვილის** მუსიკა. მასში დაცულია ხალხური მელოდიები და ის სრულყოფილად გადმოგვცემს მოქმედების განწყობას.

მხატვრებმა **ვ. სიდამონ-ერისთავმა** და **მ. გოცირიძემ** მოგვცეს ფართე ბაზე ისეთი დეკორაციები, რომლებიც შლიან მაყურებლის თვალწინ მოქმედების ფონსა და ადგილს.

# დიდი მხატვრული გამარჯვება

(„ნაპერწკლიდან“ მუსიკალური კომედიის თეატრში)

მუსიკალური კომედიის თეატრმა ორდენოსანი რეჟისორის მიხ. ჭიაურელის ხელმძღვანელობით გორში მორიგ პრემიერად გაუშვა ორდენოსანი დრამატურგის შალვა დადიანის პიესა „ნაპერწკლიდან“. პრემიერის მიცემა მსოფლიო პროლეტარიატის დიდი ბელადის ამხანაგ **სტალინის** სამშობლოში, სადაც ბევრია მომსწრე მისი ყრმობისა და ჰაბუკობისა, რევოლუციური მოღვაწეობის დასაწყისისა, ბუნებრივად, თეატრის კოლექტივისათვის მხატვრულ გამოცდას წარმოადგენდა.

უნდა აღინიშნოს, რომ ეს გამოცდა თეატრმა ბრწყინვალედ ჩააბარა. დამდგმელს ორდენოსან რეჟისორს **მიხეილ ჭიაურელს** იმრიგად განუხორციელებია დადგმა, რომ ადვილი ტექნიკური საშუალებებით შესაძლებელი ხდება პიესის შინაარსისა და იდეის მიტანა მაყურებლამდე. თავისი მიზნის მისაღწევად რეჟისორს ოსტატურად ეხუთხავს გმირთა ხასიათები, შეუქმნია შესანიშნავი მხატვრული სცენები („ციხესთან“, ლენინისა და სტალინის შეხვედრა და სხვ.). სრულყოფილი მიზანსცენები, გამოუყენებია კინო, რომლის კადრები მშვენიერ მხატვრულ ინტერპრეტაციას აძლევენ პიესის ტექსტს და ამასთანავე მუსიკაც ისე შეუხამებია ტექსტთან, რომ თეატრი ოდნავაც არ ღალატობს თავის სპეციფიკურობას.

ამის შედეგად მაყურებელმა მიიღო მაღალი მხატვრული ღირებულების სპექტაკლი, რომელიც ყოველმხრივ თეატრალურ სიამოვნებას ჰგვრის მას.

**ვ. ი. ლენინის** როლს სპექტაკლში ასრულებს მსახიობი **ვ. გერსამია.** მსახიობს მშვენივრად ეუფნია პორტრეტული მსგავსებისათვის. მისი ხმაც მეშხიდველი და მომხიბლავია თავისი სითბოთი.

წარმატებით აუთვისებია ახალგაზრდა **ი. ბ. სტალინის** როლი მსახიობ **შ. ოდიშარიას,** რომელიც თავისი გულწრფელი და ბუნებრივი თამაშით მაყურებელთა დამსახურებულ ოვაციას იწვევს.

ჩვენ გვაქვს სრულებით განსხვავებული ცნობილ დადგმებთან შედარებით საინტერესოდ მოხაზული ტიპაჟი, რომელიც ზუსტად გადმოგვცემს ისტორიულ სიმართლეს. მსახიობთა თამაში ნათლად მოწმობს, რომ **მიხ. ჭიაურელს** და თანადამდგმელთ — **დ. ძნელაძეს** და **გ. ფრონისპირელს** — დიდი მუშაობა ჩაუტარებიათ სპექტაკლზე. დახმარებიან აქტიორებს ტექსტის ათვისებაში და უნაკლო სცენიური ხასიათების დახატვაში.

პირველ რიგში უნდა აღინიშნოს ჯერ სრულებით უცნობი თეატრალური ძალის—მსახიობ **ფ. ჯოპლაძის** შესანიშნავი თამაში. იგი ანსახიერებს მოხუც ბაგდანას. მისი მეტყველება აიშკარავებს აქტიორის ხალას ნიჭს. ორი-სამი სიტყვიდანვე მაყურებლის წინ იხატება გურული მოხუცი ქალის ლამაზი, სახე. ხმა, თამაშის ბუნებრივობა, მიმიკა და ჟესტი დიდი მხატვრული ზომიერებით არის შეზავებული მის თამაშში. მოხუცი ქალების რეპერტუარის ასეთი ამრულებელი ჩვენს თეატრში იშვიათად მოიპოვება.

დაუვიწყარ სცენიურ სახეს იძლევა მსახიობი **ბ. ჩეჩელაშვილიც** გერასის როლში. მის გამოჩენას სცენაზე მაყურებელი დიდი ინტერესით ხვდება.

მსახიობმა **კ. მოსეშვილმა** მოგვცა ნესტორის ნამდვილი სახე. ეს მწყრნობარი-განმანათლებელი, შეპყრობილია სიფრთხილით, რომელიც შიშში გადადის.

ის არ არის მოკლებული ირონიას. როცა დესპინე მიმართავს, რომ საჭიროა მუშათა შეკავშირება და ბრძოლა საბოლოო გამარჯვებისათვის, ნესტორი განკილავი ტონით შენიშნავს — „ადი ბარემ, ადი ტრიბუნაზე!“

მსახიობი **კ. კობერიძე** იძლევა მტვირთავი მუშა დათიელას მოხდენილ სახეს. **შ. ოსეფაშვილის** ელიშუქი რეალური და ყოველმხრივ დამაჯერებელია. ცაბუს სახეს ნათელი სცენიური ფერებით იძლევა **ნ. თულაშვილი.** მსახიობის თამაშის ბევრი შესანიშნავი ადგილი უშუალო განცდით არის გამთბარი და ხიბლავს მაყურებელს. („იავნანა“).

**ს. მეწუღნიშვილი** იძლევა ზიკოვის სრულყოფილ სცენურ სახეს. კარგია **ვ. სარალიძე** გიმნაზიელ სერიოჟას — ნებისყოფას მოკლებული ახალგაზრდის — როლში. **ე. ციმაკურიძე** პარასკევას როლში მაღალ სცენიურ ეფექტს აღწევს. დანარჩენი მსახიობები **კ. კობერიძე** (კ. ჩხეიძე), **კ. გოცირიძე** (ს. ლომჯარია), **შ. ბარქაია** (დესპინე), **მ. ინგილო** (ლილოსი), **შ. ასათიანი** (ვარდენი), **ი. ბაკაკური** (თანდილა), **ა. ყიფიანი** (მეტიელა). **გ. ჭუმბაძე** (ზეკარი) და სხვ. განსახიერებული გვირების რეალური სახეს იძლევიან და წუთითაც არ ღალატობენ ანსამბლურ თამაშს. ბევრი მთგანი იძლევა დამახასიათებელ სცენიურ სახეებს და ფართო დიაპაზონის მსახიობებად გვევლინება.

სპექტაკლის მუსიკა ეკუთვნის კომპოზიტორ **ვ. ცაგარეიშვილს.** მისი შესანიშნავი ნაშრომი ამშვენებს სპექტაკლს და ეხმარება მაყურებელს თვითეული სურათის ზხატვრულ გახსნაში. განსაკუთრებული მუსიკალური ტემპერამენტით არის დაწერილი „შური-ნანა“.

მხატვრებს **ვ. სიდამონ-ერისთავს** და **მ. გოცირიძეს** კარგი დეკორაციები გაუკეთებიათ სპექტაკლისათვის.

„ნაპერწკლიდან“ მუსიკალური კომედიის თეატრის კოლექტივის დიდი მხატვრული გამარჯვებაა.

**ბ. აბულაძე**

# ოვანეს თუმანიანის დაბადების 70 წლისთავი

**ერევანი**, 15 აპრილი (საკდესი). დღეს სომეხი ხალხი აღნიშნავს სომხური პოეზიის უდიდესი კლასიკოსის ოვანეს თუმანიანის დაბადების 70 წლისთავს. (დაიბადა 1869 წელს, გარდაიცვალა 1923 წელს).

დღეს, საღამოს, ოპერისა და ბალეტის სახელმწიფო თეატრის დარბაზში სოფლიო სხდომაზე შეკრიბა 800-ზე მეტი მწერალი, მეცნიერებისა და ხელოვნების მუშაკი, საწარმოთა სტახანოველი, სომხეთის დედაქალაქის ხელმძღვანელი პარტიული და საბჭოთა მუშაკი.

მოხსენება პოეტის ცხოვრებისა და შემოქმედების შესახებ გააკეთა სომხეთის საბჭოთა მწერლების კავშირის პასუხისმგებელმა მდივანმა ამხ. გრიგორიანმა.

სხდომაზე სიტყვები წარმოთქვეს: სსრ კავშირის საბჭოთა მწერლების კავშირის დელეგაციის სახელით ორდენოსანმა ილია სელვინსკიმ, უკრაინის მწერალთა სახელით —ნატან რიბაკმა, საქართველოს მწერალთა სახელით—სანდრო ეულმა, აზერბაიჯანის მწერალთა სახელით — მამედ რაგიმმა და სხვ. მათ ილაპარაკეს ოვანეს თუმანიანის დიდ ქმნილებებზე და აღნიშნეს, რომ თუმანიანის მხატვრული მემკვიდრეობა საბჭოთა ხალხის კულტურაში შეტანილ უძვირფასეს განძს წარმოადგენს.

ორდენოსანმა მწერალმა ქალმა ვერა ინბერმა წაკითხა თავისი ლექსი „ოვანეს თუმანიანს“. დიდი პოეტის ხსოვნისადმი მიძღვნილი თავიანთი ნაწარმოებები წაკითხეს ქართველმა პოეტმა იოსებ გრაშვილმა, უკრაინელმა პოეტმა ლიუბომირ დმიტერკომ და სხვებმა.

საზეიმო სხდომა დამთავრდა დიდი კონცერტით. სომხეთის სახელმწიფო თეატრებისა და ფილარმონიის არტისტებმა შეასრულეს ნაწყვეტები ოვანეს თუმანიანის პოემების მიხედვით დაწერილ მუსიკალურ ნაწარმოებთაგან.

# საკავშირო საჭადრაკო ჩემპიონატი

**მეოთხე ტური**

მეორე ტურში გროსმეისტერმა ბოტვინიკმა დიდი სიძლიერით მარკოთა პარტია ლენინგრადის ჩემპიონის ტოლუშის წინააღმდეგ, შესწირა ხარისხი და მალე გაიმარჯვა.

ენერგიული თამაშით ახალგაზრდა მაესტრომ კოტოვმა გამარჯვება მოიპოვა ლენინგრადის მაესტრო ლისიცინთან. მაკადონოვი-პოგრებისკის, რომანოვსკი — დუბინინის და იუდოვიჩ-კანის პარტიები ყაიმით დასრულდა.

დანარჩენი პარტიები არ დამთავრებულა. დღეს მესამე ტურში ითამაშებენ, რაგოზინი — ბოლვრეევსკი, ბელავენეცი—პპონაგი, ბოტვინიკი — რომანოვსკი, კანი — ტოლუში, ჩეხოვერი — პოგრებისკი, ჩისტიაკოვი — კოტოვი, ლევენფიში — მაკაგონოვი, დუბინინი — რაბინოვიჩი და ლისიცინი—იუდოვიჩი.

# ᲐᲓᲔᲗᲘᲡ ᲓᲐᲜᲘᲜᲘᲡ ᲛᲐᲢᲩᲘ

**ᲗᲑᲘᲚᲘᲡᲘ.** ᲓᲦᲔᲡ, 17 ᲐᲞᲠᲘᲚᲘᲡ, ᲡᲐᲦᲐᲛᲝᲡ, ᲙᲚᲣᲑᲨᲘ ᲒᲐᲛᲐᲠᲯᲕᲔᲑᲣᲚᲘ ᲛᲐᲢᲩᲘ ᲨᲝᲠᲘᲡ ᲗᲔᲐᲢᲠᲘᲡ ᲓᲐᲛᲬᲧᲔᲑᲡ ᲓᲐ ᲒᲐᲛᲐᲠᲯᲕᲔᲑᲘᲡ ᲗᲐᲜᲐᲛᲔᲓᲠᲝᲕᲔ ᲙᲚᲣᲑᲔᲑᲡ ᲨᲝᲠᲘᲡ ᲛᲔᲡᲐᲛᲔ ᲛᲐᲢᲩᲘ.

# ᲐᲓᲔᲗᲘᲡ ᲓᲦᲔ

**10.00**—ᲙᲝᲜᲪᲔᲠᲢᲘ - ᲔᲡᲢᲐᲓᲐ. **10.45**—„ᲓᲘᲓᲘ ᲮᲔᲔᲑᲘᲡ“ ᲢᲠᲐᲜᲡᲚᲐᲪᲘᲐ ᲥᲐᲠᲗᲣᲚᲐᲓ ᲛᲝᲖᲐᲠᲓ ᲛᲐᲧᲣᲠᲔᲑᲔᲚᲗᲐ ᲗᲔᲐᲢᲠᲘᲓᲐᲜ. **11.45**—ᲝᲚᲛᲡᲐᲕᲚᲔᲗᲘᲡ ᲛᲣᲡᲘᲙᲘᲡ ᲙᲝᲜᲪᲔᲠᲢᲘ. **12.15**—ᲡᲐᲣᲑᲐᲠᲘ ᲥᲐᲠᲗᲣᲚ ᲔᲜᲐᲖᲔ — „ᲐᲛᲮᲐᲜᲐᲒ ᲡᲢᲐᲚᲘᲜᲘᲡ ᲞᲘᲠᲕᲔᲚᲘ ᲓᲐᲞᲐᲧᲠᲝᲑᲘᲡ ᲬᲚᲘᲡᲗᲐᲕᲘᲡᲐᲓᲛᲘ“. **12.30**— ᲚᲘᲢᲔᲠᲐᲢᲣᲠᲣᲚᲘ ᲒᲐᲜᲪᲮᲐᲓᲔᲑᲐ ᲥᲐᲠᲗᲣᲚ ᲔᲜᲐᲖᲔ „ᲔᲞᲝᲮᲘᲡ ᲓᲐᲡᲐᲬᲧᲘᲡᲘ“ ᲐᲛᲮᲐᲜᲐᲒᲘ ᲡᲢᲐᲚᲘᲜᲘᲡ ᲠᲔᲕᲝᲚᲣᲪᲘᲣᲠᲘ ᲛᲝᲦᲕᲐᲬᲔᲝᲑᲘᲡ ᲨᲔᲡᲐᲮᲔᲑ ᲓᲐᲛᲐᲯᲔᲠᲔᲑᲔᲚᲘ ᲘᲜᲡᲢᲘᲢᲣᲢᲘᲡ ᲥᲐᲠᲗᲣᲚᲘ ᲔᲜᲘᲡᲐ ᲓᲐ ᲚᲘᲢᲔᲠᲐᲢᲣᲠᲘᲡ ᲙᲐᲑᲘᲜᲔᲢᲘᲡ ᲐᲥᲢᲘᲕᲘᲡ ᲬᲔᲠᲘᲡ, ᲚᲔᲥᲢᲝᲠᲘ **ᲛᲘᲖᲔᲮᲘᲚ ᲐᲑᲠᲐᲛᲘᲨᲕᲘᲚᲘᲡ**. ᲒᲐᲠᲓᲐᲪᲕᲚᲘᲚᲘᲐ. **1491**

ᲪᲮᲝᲚᲝ ᲗᲐᲛᲐᲠ, ᲨᲕᲘᲚᲔᲑᲛᲐ ᲛᲐᲠᲘᲯᲐ, ᲧᲐᲠᲐᲛᲐᲜ ᲘᲣᲬᲧᲔᲑᲘᲐᲜ

**ᲞᲐᲢᲐᲠᲐ ᲪᲣᲪᲣᲜᲐ (ᲚᲘᲕᲘᲚᲐ) ᲩᲘᲥᲕᲐᲜᲘᲡ**

ᲒᲐᲠᲓᲐᲪᲕᲚᲘᲚᲘᲐ ᲓᲐᲡᲐᲛᲐᲠᲮᲔᲑᲚᲐᲓ. ᲓᲐᲜᲐᲨᲐᲣᲚᲘ ᲓᲦᲔᲡ, 7 ᲡᲐᲐᲗᲘ. ᲓᲐᲡᲐᲬᲧᲘᲡᲘ 6. ᲒᲐᲛᲝᲡᲕᲔᲚᲔᲑᲐ 20/IV, 4 ᲡᲐᲐᲗᲘ. ᲙᲣᲪᲘᲘᲡ ᲡᲐᲡᲐᲤᲚᲐᲝᲗᲣᲡᲘ. **1498**

„ᲒᲐᲡᲢᲠᲝᲜᲝᲛᲘᲡ“ ᲡᲐᲥ. ᲠᲔᲡᲞ. ᲙᲐᲜᲢᲝᲠᲘᲡ ᲞᲐᲠᲢᲘᲣᲚᲘ ᲓᲐ ᲞᲠᲝᲤᲡᲐᲥᲐᲕᲨᲘᲠᲣᲚᲘ ᲝᲠᲒᲐᲜᲘᲖᲐᲪᲘᲔᲑᲘ ᲘᲣᲬᲧᲔᲑᲘᲐᲜ ᲞᲐᲠᲢᲝᲠᲒᲐᲜᲘᲖᲐᲪᲘᲘᲡ ᲑᲘᲣᲠᲝᲡ ᲬᲔᲠᲘᲡ, „ᲒᲐᲡᲢᲠᲝᲜᲝᲛᲘᲡ“ № 2 ᲛᲐᲦᲐᲖᲘᲘᲡ ᲓᲘᲠᲔᲥᲢᲝᲠᲘᲡ

**ᲠᲣᲤᲔᲠᲢ ᲘᲑᲠᲐᲰᲘᲛᲘᲡ-ᲫᲔ ᲡᲣᲠᲛᲐᲜᲘᲫᲘᲡ**

ᲒᲐᲠᲓᲐᲪᲕᲚᲘᲚᲘᲐ ᲓᲐᲡᲐᲛᲐᲠᲮᲔᲑᲚᲐᲓ. **1489**

ᲪᲝᲚᲘ ᲔᲚᲔᲜᲔ, ᲨᲕᲘᲚᲘ ᲔᲚᲔᲠᲘ, ᲓᲔᲓᲐ ᲤᲔᲓᲝᲜᲘᲐ, ᲠᲓᲐᲚᲘ ᲐᲨᲨᲘ ᲡᲣᲠᲛᲐᲜᲘᲫᲔᲔᲑᲘ, ᲜᲐᲗᲔᲡᲐᲕᲔᲑᲘ ᲯᲒᲠᲐᲠᲨᲔᲘᲚᲔᲑᲘ ᲘᲣᲬᲧᲔᲑᲘᲐᲜ

**ᲠᲣᲤᲔᲠᲢ ᲘᲑᲠᲐᲰᲘᲛᲘᲡ-ᲫᲔ ᲡᲣᲠᲛᲐᲜᲘᲫᲘᲡ**

ᲒᲐᲠᲓᲐᲪᲕᲚᲘᲚᲔᲑᲐᲡ. ᲒᲐᲛᲝᲡᲕᲔᲚᲔᲑᲐ 18/IV, 5 Ს. ᲙᲘᲠᲔᲚᲝᲕᲘᲡ, 3. ᲙᲣᲪᲘᲘᲡ ᲡᲐᲡᲐᲤᲚᲐᲝᲖᲔ. **1490**

ᲞᲔᲓᲙᲐᲓᲠᲔᲑᲘᲡ ᲙᲕᲐᲚᲘᲤᲘᲪᲘᲘᲡ ᲐᲛᲐᲦᲚᲔᲑᲘᲡ ᲘᲜᲡᲢᲘᲢᲣᲢᲘᲡ ᲐᲓᲛᲘᲜᲘᲡᲢᲠᲐᲪᲘᲐ ᲓᲐ ᲗᲐᲜᲐᲛᲨᲠᲝᲛᲔᲚᲗᲐ ᲘᲜᲡᲢᲘᲢᲣᲢᲘᲡ ᲥᲐᲠᲗᲣᲚᲘ ᲔᲜᲘᲡᲐ ᲓᲐ ᲚᲘᲢᲔᲠᲐᲢᲣᲠᲘᲡ ᲙᲐᲑᲘᲜᲔᲢᲘᲡ ᲐᲥᲢᲘᲕᲘᲡ ᲬᲔᲠᲘᲡ, ᲚᲔ