პროლეტარიელნო ყველა ქვეყნისა, შეერთდით!

კომუნისტი

საქ. კ. პ. (ბ) ცენტრალური კომიტეტის, თბილისის კომიტეტისა და საქართველოს სსრ მშრომელთა დეპუტატების საბჭოების ორგანო

КОМУНИСТИ ОРГАН ЦЕНТРАЛЬНОГО и ТБИЛИССКОГО КОМИТЕТОВ КП (б) ГРУЗИИ и СОВЕТОВ ДЕПУТАТОВ ТРУДЯЩИХСЯ ГРУЗИНСКОЙ ССР

ხუთშაბათი
27 აპრილი
1939 წ.
№ 96 (5496)
ფასი 10 კაპ.

დღეს გაზეთში:

ევკალიპტი და კეთილშობილი დაფნა (მოწინავე)
პროფესიულ კავშირთა სრულიად საკავშირო ცენტრალური საბჭოს VIII პლენუმი (1-ლი გვ.)
საკ. კ. პ. (ბ) მოსკოვის საქალაქო კომიტეტის პლენუმი (1-ლი გვ.)
სსრ კავშირის უმაღლესი სასამართლოს პლენუმი (1-ლი გვერდი)
ი. მელქაძე — პროლეტარიატის მოკავშირის შესახებ 1905 წლის რევოლუციაში (ფელეტონი. მე-2 გვ.)
ტ. აცანელი — ბოლშევიკური კრიტიკას ვერ იტანენ (მე-2 გვერდი)
ვემზადოთ სასოფლო - სამეურნეო გამოფენისათვის (მე-3 გვ.)
ბ. აბულაძე — „მეფის საცოლე“ თბილისის სახელმწიფო თეატრში (მე-4 გვ.)
უცხოეთში:
იტალია-იუგოსლავიის მოლაპარაკების შედეგების გარშემო (მე-4 გვ.)
მარკოვიჩის ჩასვლა ბერლინში (მე-4 გვ)
საფრანგეთის მთავრობის ღონისძიებანი (მე-4 გვ.).

ევკალიპტი და კეთილშობილი დაფნა

ლენინ - სტალინის პარტიის ხელმძღვანელობით, პირადად დიდი სტალინის მზრუნველობით საქართველოში ფართოდ ინერგება ისეთი ძვირფასი, მთელი საბჭოთა კავშირისათვის საჭირო კულტურები, როგორიცაა ჩაი, ციტრუსები, ტუნგო, გერანი, ევკალიპტი, კეთილშობილი დაფნა, თამბაქო, ვაზი, სუბტროპიკული ხეხილი. დასავლეთ საქართველოში, იქ, სადაც წინათ გვიმრა და ბარდი ხარობდა, ახლა გადაჰიმღერია ჩაის ხავერდოვანი პლანტაციები, ციტრუსების თვალწარმტაცი ბაღნარი. ძვირფასი სუბტროპიკული და ტექნიკური კულტურები ქართველ კოლმეურნეთა შეძლებულობის წყაროდ იქცნენ. ამხ. ა. მიქოიანმა თავის სიტყვაში საკ. კ. პ. (ბ) XVIII ყრილობაზე საქართველოს სუბტროპიკულ მეურნეობას ასეთი შეფასება მისცა: „ქართველმა კომუნისტებმა ამხანაგ ლავრენტი ბერიას მეთაურობით საუკეთო მუშაობა ჩაატარეს დასავლეთ საქართველოში, სადაც უკვე ახლა ცალკეული ჯუთნეები კალიფორნიაზე უკეთესია, და შორს არ არის ის დრო, როდესაც ჩვენ გვექნება ჩვენი საბჭოთა კალიფორნია, ამერიკულზე უკეთესი“.

მესამე სტალინურ ხუთწლედში საქართველოს სუბტროპიკული მეურნეობის წინაშე გრანდიოზული ამოცანებია დასახული. ყოველივე ეს გვიკარნახებს კიდევ უფრო უკეთ ვიმუშაოთ, ჩაისა და ციტრუსოვან კულტურებთან ერთად ფართო გასაქანი მივცეთ ისეთ იშვიათ ჯიშებს, როგორიცაა ევკალიპტი და კეთილშობილი დაფნა.

ევკალიპტის ფოთლისაგან მიღებულ ზეთს ფართოდ იყენებენ მედიცინაში და საპარფიუმერიო მრეწველობაში. ამჟამად ჩვენში არის 4.551.300 ძირი ევკალიპტი. მიმდინარე წელს კი უნდა გაშენდეს 3.570.000, ხოლო 1940 წელს — 10 მილიონი ძირი იმ ანგარიშით, რომ მესაზე ხუთწლედის ბოლოს ევკალიპტის ნარგავებმა საქართველოში მიაღწიოს 30 მილიონ ძირს. დასავლეთ საქართველოს პარტიული, საბჭოთა და სამეწარმოქმედო ორგანოები დიდი ამოცანების წინაშე დგანან.

მიმდინარე გაზაფხულის თავისებურების გამო დიდი მნიშვნელობა ენიჭება ევკალიპტის დარგვას შემქიდროებულ ვაღებში. მაგრამ ზოგან დარგვის ტემპები აშკარად არადაკმაყოფილებელია. განსაკუთრებით ჩამორჩნენ აჭარის ასს რესპუბლიკა და ზუგდიდის, აბაშისა და ქუთაისის რაიონები, ხოლო აფხაზეთის ასს რესპუბლიკას 20 აპრილისათვის რგვა არ ჰქონდა დაწყებული და ამრიგად იქ საუკეთესო დღეებს ხელიდან უშვებენ.

ევკალიპტის დარგში დასახული ამოცანების შესასრულებლად საჭიროა სუბტროპიკული ზონის ყველა რაიონში შეიქმნას მტკიცე სანერგე ბაზა. მიმდინარე წელს საქართველოს კოლმეურნეობებსა და საბჭოთა მეურნეობებში უნდა მოეწყოს 1.990 სათბური და 24 ორანჟერეა. სათბურების მშენებლობის საქმეში ფართოდ უნდა გამოვიყენოთ ადგილობრივი რესურსები. საჭირო არ არის რაიმე დიდი განსაკუთრებული ხარჯები. საჭიროა ბზოლოდ ამ საქმეს ყურადღებით მოეკიდონ რაიონული პარტიული, საბჭოთა და სამეწარმოქმედო ორგანოები. ევკალიპტის სანერგის შექმნის საქმეში მდიდარი გამოცდილება გვაქვს. ამას ცხადყოფს კოლხიდშენის, ცხაკაიას და ბობის რაიონების ევკალიპტის სანერგეების მუშაობის მაგალითები. ცხაკაიას რაიონის ახალსოფლის სტალინის სახელობის კოლმეურნეობის სტახანოვურმა ბრიგადამ, რომელსაც ერმილე მხეიძე ხელმძღვანელობს, კილოგრამ თესლზე მიიღო 19.928 ძირი ნერგი ნაცვლად 8.000-სა, კოლხიდშენის სანერგემ კი — 16.700 ძირი წაცვლად 12.000-სა.

ახლა ამოცანა იმაში მდგომარეობს, რომ ფართოდ დავნერგოთ მოწინავეთა გამოცდილება და იგი ხელმისაწვდომი გავხადოთ ყველა კოლმეურნისა და საბჭოთა მეურნეობის მუშისათვის.

მიმდინარე წელს უნდა დამზადდეს 849 კილოგრამი ევკალიპტის თესლი. საამისო მუშაობა უკვე გაშალა, მაგრამ აღებული ტემპები არადაკმაყოფილებელია. არ უნდა განმეორდეს გასული წლის მაგალითები, როდესაც ფოთლებიანად და მოუმწიფებელ თესლიანად სჭრიდნენ ევკალიპტის ხეებს უზარმაზარ ტოტებს, რაც ზიანს აყენებდა სადედე ხეებს და ამცირებდა თესლის გამოსავლიანობას. საჭიროა თესლის შეგროვება ვაწარმოოთ ახალი წესით—საგანგებო რკინის საკარკლების გამოყენებით, რაც საშუალებას მოგვცემს თესლი შევაგროვოთ სადედე ხეების ზიანის მიუყენებლად.

პარტია და მთავრობა მოითხოვენ სუბტროპიკული რაიონების ყველა ხელმძღვანელი მუშაკისაგან, რათა მათ სერიოზულად იმუშაონ ევკალიპტის გაშენების საკითხებზე და მიაღწიონ იმას, რომ ევკალიპტის კულტურა გაიშენონ თვითეულ კოლმეურნეობაში, საკარმიდამო ნაკვეთებზე, ჭუჭების, ბულვარების, მოედნების პირებზე, სკოლებთან და დაწესებულებებთან.

ამ მხრივ შესანიშნავი ინიციატივა გამოიჩინეს აფხაზეთის ბოლშევიკებმა. მათ გადაწყვეტილი აქვთ სოხუმიდან გაგრამდე 100 კილომეტრ გზატკეცილზე მოაწყონ ევკალიპტის ხეივანი. აფხაზეთის ბოლშევიკთა ეს ნაგალითი მისაბაძია.

ევკალიპტი სწრაფად მზარდი ხეა. ეს გვიკარნახებს განსაკუთრებული ყურადღება მივაქციოთ ახალგაზრდა ნარგავების მოვლას და მათს დაცვას წანახედისაგან და პირუტყვის მიერ გაფუჭებისაგან.

კეთილშობილი დაფნის კულტურას უკანასკნელად საქმიწსახკომმა სერიოზულად მოჰკიდა ხელი. მაგრამ ბოლშევიკური პირდაპირობით უნდა ითქვას, რომ ზოგან დაფნის ნარგავების მოვლას ჯერ კიდევ არ ექცევა საჭირო ყურადღება. ნაგალითად, ხობისა და ცხაკაიას რაიონებში შეეხდებით მოუვლელ პლანტაციებს. ეს ყოვლად შეუწყნარებელია.

უახლოეს წლებში საქართველომ უნდა უზრუნველჰყოს საბჭოთა კავშირის მთელი კვების მრეწველობის მოთხოვნილება დაფნაზე. „საქართველო არის ერთადერთი ტერიტორია, რომელიც საბჭოთა კავშირის მრეწველობას ამარაგებს კეთილშობილი დაფნით, რომელიც მეტად რენტაბელურია და დიდ შეჩოსავალს აძლევს კოლმეურნეებს“ (ლ. ბერია). ამხანაგ ლ. ბერიას ამ მითითებიდან ყველა საჭირო დასკვნა უნდა გავაკეთოთ. დაფნის ნარგავების მოვლის გაუმჯობესებასთან ერთად სრულ წესრიგში უნდა მოვიყვანოთ სათესლე მეურნეობა, რაც საშუალებას მოგვცემს პირნათლად შევასრულოთ დაფნის კულტურის დარგში დასმული ამოცანები. ყველფერი უნდა გავაკეთოთ იმისათვის, რომ ამჟამად არსებული 1.300 ჰექტარიდან მესამე ხუთწლედის ბოლოს დაფნის ნარგავები ავიყვანოთ 5.000 ჰექტარამდე.

გადაუდებელი ამოცანაა გაბედულად წავწიოთ წინ დაფნის კულტურა დასავლეთ საქართველოს რაიონებში. საამისოდ ყველა პირობა არსებობს.

ეჭვი არ არის, რომ ევკალიპტის და დაფნის კულტურების ნაგალაპატრონობას და გაშენებას დასავლეთ საქართველოს პარტიული და არაპარტიული ბოლშევიკები ისევე მიაქცევენ ყურადღებას, როგორც ჩაისა და ციტრუსებს.

პროფესიულ კავშირთა სრულიად-საკავშირო ცენტრალური საბჭოს VIII პლენუმი

პლენუმის 25 აპრილის დილის სხდომაზე გრძელდებოდა კამათი ამხ. ნ. მ. შვერნიკის მოხსენების გამო.

ცენტრისა და სამხრეთის მტს-ების მუშათა კავშირის ცენტრალური კომიტეტის თავმჯდომარემ ამხ. **პეტროვსკიმ** ილაპარაკა იმაზე, რომ პროფკავშირები, რომლებიც სოფლის მეურნეობის მუშაკებს აერთიანებენ, თითქმის სრულიად ვერ ჰგრძნობენ პროფესიულ კავშირთა სრულიად-საკავშირო ცენტრალური საბჭოს განყოფილებათა ხელმძღვანელობას.

ამხ. პეტროვსკის შეაქვს წინადადება, რათა პროფესიულ კავშირთა სრულიად-საკავშირო ცენტრალურ საბჭოში შეიქმნას სასოფლო-სამეურნეო განყოფილება.

მაგნიტოგორსკის სტალინის სახელობის მეტალურგიული ქარხნის ქარხანის თავმჯდომარემ ამხ. **ბერეზინმა** პლენუმს უამბო იმაზე, თუ როგორ სწარმოებს პროფაქტივის კადრების მომზადება ქარხანაში. 1938 წელს 1.100 პროფჯგუფორგმა, საამქროს კომიტეტის თავმჯდომარემ და სხვა პროფმუშაკებმა ქარხანაში გაიარეს მოკლევადიანი კურსები.

მოწყობილობის **საზოგადოებრივ** გასინჯვაში მონაწილეობა მიიღო 3.000 პროფაქტივისტმა. გასინჯვის დროს შეტანილი იქნა 5.000 წინადადება, რომელთაგან 1.000 წინადადება უკვე განხორციელებულია.

ჩკალოვის ოლქის ანდრეევსკის მტს-ის მუშკომის თავმჯდომარემ ამხ. **შირშკოვამ** მკაცრად გააკრიტიკა მტს-ების მუშათა კავშირის ჩკალოვისა და კუიბიშევის საოლქო კომიტეტების მუშაობა.

თავისი სიტყვის დასასრულს ამხ. შირშკოვამ პროფესიულ კავშირთა სრულიად-საკავშირო ცენტრალური საბჭოს VIII პლენუმის წინაშე იკისრა ვალდებულება გამოიყვანოს 1939 წელს ანდრეევსკის მტს-ის მუშკომი პირველ ადგილზე საბჭოთა კავშირში, რასაც დამსწრენი ერთსულოვანი ტაშით შეეგებნენ.

შემდეგ გამოვიდა პროფესიულ კავშირთა სრულიად-საკავშირო ცენტრალური საბჭოს მოსამსახურეთა ხელფასის განყოფილების გამგე ამხ. **ზელენკო.**

—მოსამსახურეთა ხელფასის ანაზღაურებაში,—ამბობს იგი,—გაბატონებულია გათანაბრება, სიჭრელე. ამას მოწმობენ საბჭოთა კავშირის სხვადასხვა ოლქებში ჩატარებული შემოწმების შედეგები. არსებობს ინსპექტორის 68 სახელწოდება და 81 განაკვეთი, რაც 140-დან 1.400 მანეთამდე ჰქონაობს. არსებობს ბუჰალტრის 26 სახელწოდება და 71 განაკვეთი, რაც 100-დან 900 მანეთამდე ჰქონაობს.

ამხ. ზელენკო აცხადებს, რომ პროფესიულ კავშირთა სრულიად-საკავშირო ცენტრალურმა საბჭომ ამჟამად შეიმუშავა სათანამდებობო განაკვეთთა სახელმწიფო ნორმირების ახალი სქემები. ეს სქემები ითვალისწინებენ მოსამსახურეთა სათანამდებობო სახელწოდების რაოდენობის შემცირებას 343-დან 119-მდე.

კოლომნის კუიბიშევის სახელობის მანქანათმშენებელი ქარხანაში პროფკავშირული მუშაობის გამოცდილების შესაბამ ილაპარაკა ქარხანის თავმჯდომარემ ამხ. **ტიმოფეევმა.**

დილის სხდომაზე აგრეთვე გამოვიდნენ ამხ. **კოროლევი** (ჩრდილოეთის რაიონების ხე-ტყისა და დაცურების მუშათა კავშირის ცენტრალური კომიტეტის თავმჯდომარე), **კურკინა** (პროფესიულ კავშირთა სრულიად-საკავშირო ცენტრალური საბჭოს პრეზიდიუმის წევრი), **ნურგალიევი** („კარაგანდაუგოლის“ № 18 შახტის მაღარკომის თავმჯდომარე), **პიანოვა** (უკრაინის სამომხმარებლო კოოპერაციის მუშაკთა კავშირის ცენტრალური კომიტეტის თავმჯდომარე) და სხვები. (საკდესი).

○

პლენუმის 25 აპრილის საღამოს სხდომაზე გრძელდებოდა ამხ. შვერნიკის მოსენების განხილვა.

პროფესიულ კავშირთა სრულიად-საკავშირო ცენტრალური საბჭოს მდივანმა ამხ. **ბრეგმანმა** თავისი სიტყვა მიუძღვნა პროფკავშირების ორგანიზაციულ მუშაობას საკ. კ. პ. (ბ) XVIII ყრილობის გადაწყვეტილებებთან დაკავშირებით. ამხ. ბრეგმანმა მწვავედ დააყენა საკითხი მრეწველობაში მოსული ახალი კადრებისადმი უყურადღებო დამოკიდებულებასთან ბრძოლის შესახებ.

საღამის სხდომაზე გამოვიდნენ აგრეთვე ამხანაგები **მარტიროსიანი** (აზერბაიჯანის მედიკურ-სანიტარული შრომის მუშაკთა კავშირის ცენტრალური კომიტეტის თავმჯდომარე), **ვასერმანი** (საავიაციო მრეწველობის მუშათა კავშირის ცენტრალური კომიტეტის თავმჯდომარე), **ზორინა** (სკოლამდელ დაწესებულებათა მუშაკების კავშირის ცენტრალური კომიტეტის თავმჯდომარე), **პოპოვი** (გაზეთ „ტრუდის“ პასუხისმგებელი რედაქტორი) და სხვ. (საკდესი).

საკ. კ. პ. (ბ) მოსკოვის საქალაქო კომიტეტის პლენუმი

25 აპრილს შესდგა საკ. კ. პ. (ბ) მოსკოვის საქალაქო კომიტეტის პლენუმი, რომელიც მიეძღვნა თავდაცვითი მუშაობის საკითხებს. პლენუმის წევრების გარდა მას დაესწრნენ პარტიის რაიკომთა მდივნები, სამხედრო მუშაკები, თავდაცვითი-ავიაციო-ქიმისა და ფიზკულტურული ორგანიზაციების მუშაკები, წითელი ჯარის საზოგადოების მუშაკები, რაიისაბჭოების თავმჯდომარეთა მოადგილენი თავდაცვითი მუშაობის საზით, კომკავშირის რაიკომთა მდივნები.

თავდაცვითი მუშაობის მდგომარეობისა და პარტიული ორგანიზაციების ამოცანების შესახებ მოხსენება გააკეთა საკ. კ. პ. (ბ) მოსკოვის საქალაქო კომიტეტის მდივანმა ამხ. პოპოვმა.

მოხსენების გარშემო გაიმართა გაცხოველებული კამათი. რომელშიც 21 კაცმა მიიღო მონაწილეობა. კამათში გამოსული ამხანაგები, მკაცრად აკრიტიკებდნენ რა ცალკეული პარტიული და კომკავშირული ორგანიზაციების, აგრეთვე მოსკოვის საბჭოსა და რაიისაბჭოების ხელმძღვანელებს, მწვავედ აყენებდნენ საკითხს დედაქალაქში მასობრივ-თავდაცვითი მუშაობის აღმავლობის შესახებ, იმის შესახებ, რომ საჭიროა პარტიული, საბჭოთა და კომკავშირული ორგანიზაციების გადაჭრით მობრუნება ამ მუშაობისაკენ.

საბჭოთა კავშირის ჯმირს ამხ. ბაიდუკოვს საჭიროდ მიაჩნია, რომ პროესამ, კინომ, რადიომ მეტი ყურადღება მიაქციონ თავდაცვითს პროპაგანდას, ტანვარჯიშს, სასროლო სპორტის სამხედრო-გამოყენებითი სახეების პოპულარიზაციას.

ვრცელი სიტყვა წარმოსთქვა საბჭოთა კავშირის მარშალმა ამხ. ს. მ. ბუდიონიმ.

დასასრულ სიტყვა წარმოსთქვა საკ. კ. პ. (ბ) მოსკოვის კომიტეტისა და მოსკოვის საქალაქო კომიტეტის მდივანმა ამხ. ა. ს. შჩერბაკოვმა. მან განსაკუთრებით გაუსვა ხაზი დედაქალაქის პარტიული ორგანიზაციებისა და პირველ რიგში, პარტიული აქტივის როლს მასობრივ-თავდაცვითი მუშაობის აღმავლობის საქმეში.

პლენუმმა მიიღო ვრცელი ვადაწყვეტილება მოსკოვის საქალაქო პარტიული ორგანიზაციის ამოცანების შესახებ თავდაცვითს მუშაობაში. (საკდესი).

ამხანაგი კ. ე. ვოროშილოვი—კიროვსკის ორდენოსანი ქარხნის კოლექტივს

მოგილოცავთ აბზანაგო კიროველებო, თქვენი ქარხნის დაჯილდოებას ლენინის ორდენით. თქვენთან ერთად მახარებს ეს მაღალი და თქვენი სახელოვანი კოლექტივის მიერ სავსებით დამსახურებული ჯილდო. თქვენი ქარხანა, რომელიც ერთერთი უძველესია სსრ კავშირში და რომელიც საბჭოთა ხელისუფლებამ უდიდეს კულტურულ საწარმოდ გადააქცია, წარმატებით ასრულებს უდიდეს ამოცანებს — აღჭურვოს წითელი არმია თანამედროვე ტექნიკით. ქარხნის წარმატებანი და ამ წარმატებებისათვის მიღებული დიდი ჯილდო თქვენ, ამხანაგო კიროველებო, ახალ, უაღრესად პასუხსაგებ მოვალეობას გაკისრებთ—გამუდმებით და დაჟინებით დაიცვათ ქარხანაში დამყარებული წესრიგი, კიდევ უფრო ფართოდ გაშალოთ და კიდევ უფრო გააღრმაოთ სტახანოვური მოძრაობა, რათა უკეთესად და მეტი რაოდენობით, საკმაო რაოდენობით მიაწოდოთ ჩვენს წითელ არმიას მაღალხარისხოვანი საომარი ტექნიკა. დარწმუნებული ვარ, რომ ქარხანა გასწევს მხოლოდ წინ, მხოლოდ ახალი და სულ უფროდაუფრო მეტი მიღწევებისაკენ.

საალმი. კ. **ვოროშილოვი.**
1939 წლის 23 აპრილი.

ᲡᲡᲠ ᲙᲐᲕᲨᲘᲠᲘᲡ ᲣᲛᲐᲦᲚᲔᲡᲘ ᲡᲐᲡᲐᲛᲐᲠᲗᲚᲝᲡ ᲞᲚᲔᲜᲣᲛᲘ

25 აპრილს გაიხსნა სსრ კავშირის უმაღლესი სასამართლოს პლენუმი. უმაღლესი სასამართლოს თავმჯდომარემ ამხ. ი. ტ. გოლიაკოვმა, განსნა რა პირველი სხდომა, აღნიშნა განსაკუთრებული მნიშვნელობა ამ პლენუმისა: იგი მოწოდებულია საკ. კ. პ. (ბ) მე-18 ყრილობის ისტორიულ გადაწყვეტილებათა საფუძველზე გადასჭრას სასამართლო პრაქტიკისათვის მთელი რიგი არსებითი და პრინციპული საკითხები.

პლენუმი იხილავდა სსრ კავშირის უმაღლესი სასამართლოს თავმჯდომარისა და პროკურორის პროტესტებს უმაღლესი სასამართლოს სასამართლო კოლეგიების გადაწყვეტილებათა გამო. (საკდესი).

ᲡᲡᲠ ᲙᲐᲕᲨᲘᲠᲘᲡ ᲝᲠᲓᲔᲜᲔᲑᲘ ᲜᲘᲣ-ᲘᲝᲠᲙᲘᲡ ᲡᲐᲔᲠᲗᲐᲨᲝᲠᲘᲡᲝ ᲒᲐᲛᲝᲤᲔᲜᲐᲖᲔ

ᲚᲔᲜᲘᲜᲒᲠᲐᲓᲘ, 25 აპრილი (საკდესი). ზარაფხანის მხატვრებმა ლითონისა და სპეციალური საღებავებისაგან დაამზადეს საბჭოთა კავშირის სამი ორდენის — ლენინის ორდენის, შრომის წითელი დროშის ორდენისა და „საპატიო ნიშნის“ ორდენის უზარმაზარი ასლები. თვითეული ასლი დაახლოებით 150-ჯერ აღემატება ნატურალურ სიდიდეს.

ორდენები ამჟამად ამკობენ ნიუიორკის საერთაშორისო გამოფენის საბჭოთა პავილიონის გრანდიოზულ „შრომის დარბაზს“. ეს ორდენები განლაგებულია უზარმაზარ პანოს ზევით, რომელზედაც გამოსახული არიან ორდენოსნები—საბჭოთა კავშირის წარჩინებული ადამიანები.

ᲛᲝᲡᲙᲝᲕᲘᲓᲐᲜ ᲐᲛᲔᲠᲘᲙᲘᲡ ᲨᲔᲔᲠᲗᲔᲑᲣᲚ ᲨᲢᲐᲢᲔᲑᲨᲘ ᲒᲐᲓᲐᲤᲠᲔᲜᲘᲡ ᲨᲔᲡᲐᲮᲔᲑ

26 აპრილს განზრახული იყო საბჭოთა კავშირის გმირის ამხ. ვ. კ. ჩკალოვის გაფრენა მარშრუტით მოსკოვი — ისლანდია — გრენლანდია — ამერიკის შეერთებული შტატები, მაგრამ არახელსაყრელი მეტეოროლოგიური პირობებისა და მაგნიტური გრიგალის გამო გაფრენა გადადებულია (საკდესი).

ᲒᲠᲐᲜᲓᲘᲝᲖᲣᲚᲘ ᲞᲚᲐᲜᲝᲠᲐᲛᲐ

საბჭოთა მხატვრების ჯგუფმა დაამთავრა მუშაობა უდიდეს პანორამაზე, რომელიც ნიუ-იორკის მსოფლიო გამოფენისათვის არის განკუთვნილი. ეს ნაწარმოები, რომელიც სსრ კავშირის ხალხთა მორალურ-პოლიტიკურ ერთიანობასა და მეგობრობას ასახავს, საბჭოთა პავილიონის მთელი ექსპოზიციის აპოთეოზი იქნება.

80 მეტრის სიგრძისა და დაახლოებით 8,5 მეტრის სიმაღლის ტილოზე შექმნილია ფერადოვანი სურათი. მაყურებლის თვალწინ იშლება საუკეთო ლანდშაფტი დედამიწის ერთი მეექვსედი ნაწილისა, რომელიც სტალინური ხუთწლედების განმავლობაში გარდაიქმნა. ახალი ქალაქები მრავალსართულიანი შენობებით, სკვერებითა და ბულვარებითურთ, ფაბრიკები და ქარხნები, რკინიგზის მაგისტრალები, მძლავრი კაშხალები, რომლებიც მდინარეებს ჰსერავს, კოლმეურნეობებისა და საბჭოთა მეურნეობების ველები, ბაღებით მოფენილნი, მინდვრები და ბამბის პლანტაციები, მზის სხივებით გაბრწყინვებულნი... და როგორც სტალინური ეპოქის შესანიშნავი ძეგლი, კომპოზიციის ცენტრში აღმართულია საბჭოების სასახლე, ვ. ი. ლენინის ფიგურით დაგვირგვინებული. ლაჟვარდოვან ცაში თვითმფრინავთა ესკადრილიები დასრიალებენ.

ცალკეულ ადგილებში ფერწერა ნატურის სახეს იღებს: მაყურებელი ხედავს ხორბლის ოქროსფერ თავთავებს, ბამბის ბუმბულოვან კოლოფებს.

პანოს წინ პოსტამენტზე განლაგებულია დაახლოებით 800 ფიგურა მუშებისა, კოლმეურნეებისა, წითელი არმიის მეზრძოლებისა და მეთაურებისა, საბჭოთა ინტელიგენტებისა. მაღლა ფრიალებს სსრ კავშირისა და 11 მოკავშირე რესპუბლიკის სახელმწიფო დროშები. ცენტრში დიდი საბჭოთა კავშირის ორ ახალგაზრდა მოქალაქეს მაღლა უჭირავს წიგნი, რომელზედაც აღბეჭდილია სიტყვები „სსრ კავშირის კონსტიტუცია“.

პანორამის პოსტამენტი თეთრი ნარმარილოთი იქნება მოპირკეთებული. პანორამის ფრთები იკავრება ორი მონუმენტური სკულპტურული ჯგუფით, რომელიც გ. მოტოვილოვის მიერ არის შესრულებული. ერთი მათგანი ასახავს წითელარმიელსა და წითელფლოტელს, მეორე კი — მფრინავსა და ტანკისტს.

პანორაზის შექმნაზე დაახლოებით სამი თვის განმავლობაში მუშაობდა ბრიგადა, რომელშიც შედიოდა 20-მდე მხატვარი ფ. ფ. ფედოროვსკისა და ვ. ნ. იაკოვლევის ხელმძღვანელობით. ფერწერისათვის პირველად იქნა გამოყენებული ფაიფურის ღუღეფის სახელმწიფო ქარხნის საღებავები. წინათ ამ საღებავს ბზოლოდდამზოლოდ ფაიფურის მოსახატავად იყენებდნენ. ეს საღებავები დიდი სიმკვიდრითა და მკაფიოელფერით განირჩევა. (საკდესი).

თბილისის სტალინის სახელობის სანაპირო ოკეანეზე მეთაურები და უფროსთა შემადგენლობა ემზადება საპირველმაისო პარადისათვის. საკდესის ფოტოქრონიკა

ᲞᲠᲝᲤᲡᲘᲣᲚ ᲙᲐᲕᲨᲘᲠᲗᲐ ᲡᲠᲣᲚᲘᲐᲓ-ᲡᲐᲙᲐᲕᲨᲘᲠᲝ ᲪᲔᲜᲢᲠᲐᲚᲣᲠᲘ ᲡᲐᲑᲭᲝᲡ VIII ᲞᲚᲔᲜᲣᲛᲘ

ᲚᲔᲜᲘᲜᲒᲠᲐᲓᲘ, 25 აპრილი (საკდესი). ზარაფხანის მხატვრებმა ლითონისა და სპეციალური საღებავებისაგან დაამზადეს საბჭოთა კავშირის სამი ორდენის — ლენინის ორდენის, შრომის წითელი დროშის ორდენისა და „საპატიო ნიშნის“ ორდენის უზარმაზარი ასლები. თვითეული ასლი დაახლოებით 150-ჯერ აღემატება ნატურალურ სიდიდეს.

ორდენები ამჟამად ამკობენ ნიუიორკის საერთაშორისო გამოფენის საბჭოთა პავილიონის გრანდიოზულ „შრომის დარბაზს“. ეს ორდენები განლაგებულია უზარმაზარ პანოს ზევით, რომელზედაც გამოსახული არიან ორდენოსნები—საბჭოთა კავშირის წარჩინებული ადამიანები.

ᲛᲡᲣᲑᲣᲥᲘ ᲛᲠᲔᲬᲕᲔᲚᲝᲑᲘᲡ ᲛᲣᲨᲐᲙᲗᲐ ᲐᲥᲢᲘᲕᲘᲡ ᲡᲠᲣᲚᲘᲐᲓ-ᲡᲐᲙᲐᲕᲨᲘᲠᲝ ᲗᲐᲗᲑᲘᲠᲘ

25 აპრილს მოსკოვში დამთავრდა მსუბუქი მრეწველობის მუშაკთა აქტივის სრულიად-საკავშირო თათბირი, რომელიც სამ დღეს გასტანა. სსრ კავშირის მსუბუქი მრეწველობის სახალხო კომისრის ამხ. **ლუკინის** მოხსენების გამო კამათში გამოსული ამხანაგები ლაპარაკობდნენ უდიდეს საწარმოო აღმავლობაზე ფაბრიკებსა და ქარხნებში. ამის შედეგად საწარმოთა უმრავლესობამ პირველ კვარტალში ვადამდე შეასრულა გეგმა.

ამავე დროს ბევრ საწარმოს ჯერ კიდევ არ გამოუყენებია ყველა შესაძლებლობა. რსფსრ მსუბუქი მრეწველობის სახალხო კომისარმა ამხ. უტკინმა მოიყვანა მთელი რიგი ფაქტები, რომელნიც ჰმოწმობენ, რომ ფაბრიკებსა და ქარხნებს პირველ კვარტალში შეეძლოთ ფართო მოხმარების გაცილებით უფრო მეტი საქონელი გამოეშვათ. მან შეიტანა რავაც წინადადება, რომელიც ეხება ლენინის ორდენოსანი ქარხნის, ლენინგრადის „ბოლშევიკის“ ქარხნის, ბაკინელ-ბოლშევიკების ქარხნის, ბაკინელ-ბოლშევიკების ქარხნის, ბაკინელ-ბოლშევიკების

ეროვნული ბიბლიოთეკა

საბჭოთა კონტროლის კომისიაში

არსებობს მთელი რიგი დადგენილებები, რომლებითაც აკრძალულია სხვადასხვა დღესასწაულის მოსაწყობად სახსრების ხარჯვა დაწესებული ლიმიტების გადამეტებით. მაგრამ, როგორც სსრკ სახკომსაბჭოსთან არსებული საბჭოთა კონტროლის კომისიის მიერ ჩატარებულმა შემოწმებამ ცხადჰყო, მრავალი საწარმოს და დაწესებულების ხელმძღვანელებმა წელსაც მეტისმეტად დიდი თანხები გაითვალისწინეს საპირველმაისო დღესასწაულის ჩასატარებლად. ქარხანა „მოსკაბელის“ დირექტორ უხორსკის და მთავარ ბუხჰალტერ კრასნოვს განზრახული ჰქონდათ დაეხარჯათ დაახლოებით 24.000 მანეთი, თუმცა საამისოდ არავითარი ფონდი არ ჰქონდათ. სასტუმრო „მოსკოვის“ დირექტორმა ეგოროვმა და რესტორანების, კაფეებისა და ბუფეტების სამმართველოს უფროსმა მოროზოვმა, შეადგინეს 64 ათას მანეთზე მეტი თანხის ხარჯთაღრიცხვა, თუმცა საპირველმაისო დღესასწაულის ჩასატარებლად დაწესებული ლიმიტი 5 ათას მანეთს შეადგენდა. სსრ კავშირის ხორცისა და რძის მრეწველობის სახალხო კომისარიატში 3,5 ათასი მანეთის ნაცვლად განზრახული ჰქონდათ დაეხარჯათ 9,5 ათასი მანეთი.

საბჭოთა კონტროლის კომისიამ ანალოგიური ფაქტები გამოააშკარავა აგრეთვე ჩითეულის I ფაბრიკაში, შჩერბაკოვის სახელობის აბრეშუმის ფაბრიკაში, „გასტრონომის“ № 1 მაღაზიაში.

სსრ კავშირის სახკომსაბჭოსთან არსებულმა საბჭოთა კონტროლის კომისიამ დაადგინა, სამართალში მისცეს ქარხანა „მოსკაბელის“ მთავარი ბუხჰალტერი კრასნოვი. ქარხნის დირექტორს უხორსკის საყვედური გამოეცხადა. სასტიკი საყვედური გამოეცხადა სასტუმრო „მოსკოვის“ დირექტორს ეგოროვს და რესტორანების, კაფეებისა და ბუფეტების სამმართველოს უფროსს მოროზოვს. საყვედური გამოეცხადა აგრეთვე „გასტრონომის“ № 1 მაღაზიის დირექტორს პოკოგინს.

საბჭოთა კონტროლის კომისიამ სამეურნეო, კოოპერატიულ და სხვა ორგანიზაციათა და დაწესებულებათა ხელმძღვანელებს დაავალა დაუყოვნებლივ გადასინჯონ 1 მაისის დღესასწაულის ჩასატარებლად ნავარაუდევი ხარჯების თანხა და შეამცირონ ისინი მთავრობის დადგენილებებით დაწესებულ ოდენობამდე.

საბჭოთა კონტროლის კომისიამ აღნიშნა, რომ რაიონული და საქალაქო ორგანიზაციები შენობების, მოედნებისა და ქუჩების მოსართავად უკანონოდ სესხულობენ თანხებს სამეურნეო ორგანიზაციებისაგან, და დაავალა სამეურნეო, კოოპერატიულ და სხვა ორგანიზაციათა ყველა ხელმძღვანელს — აუცილებლად შეასრულონ ამ საკითხზე გამოცემული დადგენილებანი და სახსრების უკანონო მოთხოვნის ყოველი ცალკე ფაქტი მთავრობას აცნობონ. (საკადესი).

საგაზაფხულო საკოლმეურნეო ბაზრობა

ოთხი დღეა თბილისში მიმდინარეობს წინასადღესასწაულო საკოლმეურნეო ბაზრობა. მიმდინარე საგაზაფხულო ბაზრობის დაწყებას საკმაოდ მომზადებული შეხვდნენ საქართველოს როგორც შორეული, ისე მახლობელი რაიონების კოლმეურნეობები და კოლმეურნენი. ისინი თბილისში ჩამოვიდნენ საკოლმეურნეო სოფლის უხვი მარაგით. მარტო ვერის ბაზარმა ამ ხნის განმავლობაში მიიღო 10 რაიონის 38 მსხვილი კოლმეურნეობა, რომელთაც ბაზარს მიაწოდეს 40 ტონამდე კარტოფილი, 21,7 ტონა ხორცი, 5 ტონამდე ყველი, 1,2 ტონა კარაქი, 48 ტონა ბოსტნეული, 3.300 ფრთა ფრინველი, 20 ტონაზდე ხილი და სხვ.

მაგრამ ვერის ბაზრის პატარა მოედანი, არასაკმაო რაოდენობით არსებული ფარდულები და სავაჭრო მაგიდები მეტად უშლის ხელს ჩამოსულ კოლმეურნეთა უკეთესად მომსახურების საქმეს. საჭიროა ბაზრის კომიტეტმა ამ მხრივ დროზე მიიღოს ზომები ფარდულებისა და სავაჭრო მაგიდების რიცხვის გასაადიდებლად. დაიცვას სისუფთავე და წესრიგი ბაზარზე.

თბილისში ჩამოსულ კოლმეურნეთა განმანაწილებელი პუნქტების უხეირო მუშაობის გამო ხშირად კოლმეურნეობათა და კოლმეურნეთა უმრავლესობა იგზავნება ერთსა და იმავე ბაზარზე, მაშინ როცა დანარჩენი ბაზრები პროდუქტების ნაკლებობას განიცდიან. მაგალითად, გუშინ საბურთალოს ბაზარმა მიიღო მხოლოდ ერთი კოლმეურნეობა და რამდენიმე კოლმეურნე. აქ ხშირია სპეკულაციის შემთხვევებიც. მაგალითად, 25 და 26 აპრილს მილიციის მუშაკებმა დაიპატიმრეს 20 კაცზე მეტი, რომლებიც კოლმეურნეებში სამრეწველო საქონლით სპეკულაციას ეწეოდნენ.

უნდა აღინიშნოს, რომ სტალინის რაიონის დახურულ ბაზარზე დღესაც მოუწესრიგებელია სამრეწველო საქონლის (ფართალი და სხვ.) მიყიდვა კოლმეურნეებზე. აქით სარგებლობენ სპეკულანტი - გადამყიდველები. მილიციის მუშაკების სიმცირე მეტად აფერხებს საკოლმეურნეო ბაზრებზე ნორმალური წესრიგის შექმნას.

ბოლშევიკურ კრიტიკას ვერ იტანენ

(ცხაკაია, „კომუნისტის“ სპეც. კორესპონდენტისაგან)

„კომუნისტის“ 9 და 10 აპრილის ნომრებში ცხაკაიას რაიონიდან დაიბეჭდა ჩვენი საკუთარი კორესპონდენტის დროული სიგნალები საგაზაფხულო ხვნა-თესვის გეგმების შესრულებაში არსებული სამარცხვინო ჩამორჩენისა და კერძოდ ცხაკაიას მტს-ის ხელმძღვანელთა უხეირო მუშაობის შესახებ. კორესპონდენტი იტყობინებოდა, რომ რაიონის მთელი რიგი კოლმეურნეობები უზრუნველყოფილი არ არიან სათესლე მასალით, სატრაქტორო პარკის ცუდი გამოყენების გამო მტს-მა ჩაშალა მთავრობის მიერ დაწესებული ხვნის ვადები, გააჭიანურა თესვის დაწყება და სხვ.

ცხაკაიას მტს-ის დირექტორმა ამხ. ხ. მაქაცარიამ, ნაცვლად იმისა, რომ „კომუნისტის“ სიგნალების შემდეგ მაინც მიეღო ზომები საგაზაფხულო ხვნა-თესვის გეგმების შესრულებაში არსებული გარღვევების განმოსწორებლად, 11 აპრილს რედაქციას ასეთი შინაარსის დეპეშა გამოუგზავნა: „გაზეთ „კომუნისტის“ ფურცლებზე გამოქვეყნებულია კალანდარიშვილის წერილები ტრაქტორების გაჩერების და რემონტის უვარგისობის გამო, რაც ცილისწამებაა. ტრაქტორების გაჩერება გამოწვეულია კოლხიდის ზონაში სინესტივის გამო. გთხოვთ გამორკვევას“ (სტილს უცვლელად ვტოვებთ).

საქმიწათმოქმედების სახალხო კომისარიატის განკარგულებით სუბტროპიკულ კულტურათა სამმართველომ „კომუნისტის“ სიგნალის ადგილზე შემოწმება დაავალა ამავე სამმართველოს ტექნიკური სექტორის უფროსს ამხ. პ. არაბიძეს. კომისიამ, რომელშიაც შედიოდა პ. არაბიძესთან ერთად ცხაკაიას მტს-ის დირექტორის მოადგილე პოლიტნაწილში ამხ. ბ. კალაძეც, რატომღაც საჭიროდ არ სცნო შემოწმებაში მონაწილეობა მიეღო „კომუნისტის“ წარმომადგენელს. პ. არაბიძე და ბ. კალაძე ცალმხრივად, ფორმალურად მიუდგნენ საკითხს და გვერდი აუარეს ამ მეტად საყურადღებო სიგნალების არსებითს მხარეს, „არასწორად“ ჩასთვალეს ეს სიგნალები.

ჩვენს მიერ ადგილზე ჩატარებულმა ხელახლამ შემოწმებამ კი არა მარტო დაადასტურა „კომუნისტის“ 9 და 10 აპრილის ნომრებში მოთავსებული წერილების სისწორე, არამედ ამასთან ერთად გამოააშკარავა დაუდევრობისა და უყურადღებობის მთელი რიგი ახალი ფაქტები.

ჩვენ ერთი წუთითაც არ გვინდა გვერდი ავუაროთ იმ სერიოზულ მუშაობას, რაც ცხაკაიას რაიონის პარტიულმა და საბჭოთა ორგანიზაციებმა გასწიეს საგაზაფხულო ხვნა-თესვის საქმეში, მაგრამ ეს არ ნიშნავს იმას, თითქოს აქ ყველაფერი რიგზე იყოს. განსაკუთრებით აღსანიშნავია ამ მხრივ მტს-ის ხელმძღვანელთა უუნარო მუშაობა.

ავიღოთ თუნდაც მტს-ის მიერ კოლმეურნეობებთან ხელშეკრულების დადების საქმე. ამ საქმეშიაც აქ კარგახანია დამთავრებულად სთვლიან, სინამდვილეში კი ასე როდია. ცხაკაიას მტს-ის ხელმძღვანელებმა, თავიდან რომ აეცილებინათ მოსალოდნელი პასუხისმგებლობა, ხელშეკრულებებში არ შეიტანეს ხვნა-თესვის ვადები, ხვნის სიღრმე და სხვ. კოლმეურნეობათა თავმჯდომარეებს ხელშეკრულების ცალიერ ბლანკებზე მოაწერინეს ხელი და დაასმევინეს ბეჭედი. ტექსტი კი შეავსეს მასების მონაწილეობის გარეშე და ისიც მას შემდეგ, რაც ბლანკები ჩვენ მტს-ის კანცელარიაში აღმოვაჩინეთ. ეს ხომ აშკარად თვალსახეევაა.

ცხაკაიას მტს-ში სამუშაოთა დაწყებისა ვადები ყველას თავისებურად აქვს წარმოდგენილი. მტს-ის დირექტორი ამხ. ხ. მაქაცარია საგაზაფხულო ხვნის დამთავრების ვადად 25 აპრილს სთვლის, მისი მოადგილე ამხ. ბ. კალაძე — 5 მაისს, დანარჩენები კიდევ 30 აპრილს, სინამდვილეში კი ხვნა 1 აპრილისათვის უნდა დამთავრებულიყო, ასეთ პირობებში რა გასაკვირია, რომ ვადების გასვლიდან 18 დღის შემდეგ მტს-ის მომსახურების იმ 15 კოლმეურნეობიდან, სადაც ტრაქტორებით ხვნა დაიწყო, გეგმა მხოლოდ 7 კოლმეურნეობას ჰქონდა შესრულებული, 13 კოლმეურნეობაში კი ხვნა დაწყებულიც არ იყო.

მტს-ის ხელმძღვანელებს სურთ ტრაქტორების ხშირი მოცდენა მხოლოდდამხოლოდ კოლხიდის ზონის ტენიანობით ახსნან. სინამდვილეში კი ტრაქტორების მოცდენა ცუდი ტექნიკური მეთვალყურეობის შედეგია. ავიოოთ თუნდაც ტრაქტორი № 19, რომელსაც წინათ ვ. ხურო�a მართავდა. ამ ტრაქტორს სარემონტო სახელოსნოდან ხვნაზე გასვლის მეორე დღეს გაუტყდა ვენტილატორი, მეექვსე დღეს გადაეწვა საკისარი და მოეშალა სარქველები, რის გამო 4 დღე მოსცდა. დაზიანების გამო ამ ტრაქტორს არ უმუშავია აგრეთვე 6 და 7 აპრილს.

კ. მიშველიას ტრაქტორს რეგონტიდან გამოშვების მეორე დღეს, მინდვრად გასვლისას მოეშალა სარქველები და ის მთელი დღე მოცდა. ეს ტრაქტორი აპრილის პირველ დეკადაში მოსცდა 3 დღე ფერადოს გატეხის გამო. ეს ფაქტები გამონაკლისი როდია.

ახალ ტრაქტორისტებს, რომლებსაც. წელს პირველად უხდებათ ტრაქტორებზე მუშაობა, დახმარებას არ უწევენ. ტექნიკური მეთვალყურეობის და ტრაქტორისტებისადმი დახმარების სისუსტის გამო ხშირია ტრაქტორების საკისარების გადაწვა და მათი მოცდენა.

სატრაქტორო ბრიგადები უზრუნველყოფილი არ არიან სათადარიგო ნაწილებით. სახელოსნოს საკმაო რაოდენობით აქვს ბაბიტი, მაგრამ აქ საკისარებს ასხამენ არა წინასწარ, არამედ ბაშინ, როცა ისინი დაზიანდება. ამის გამო ტრაქტორები, რომლებსაც შეიძლება ეს ნაწილი 1-2 საათში გამოეცვალოს, ხშირად მთელი დღეები სცდება.

ცხაკაიას მტს-ი საფუძვლიან კონტროლს და დახმარებას არ უწევს სატრაქტორო ბრიგადებს და თავისი მომსახურების კოლმეურნეობებს აგროწესების სწორად გატარებაში. მაგალითად, სოფ. ნატოჩაოს ლ. ბერიას სახელობის კოლმეურნეობას მტს-მა გეგმით გათვალისწინებული 50 ჰექტარის ნაცვლად მხოლოდ 22 ჰექტარი მოუხნა და ისიც 8-10 სანტიმეტრის სიღრმეზე, მაშინ როცა 14-18 სანტიმეტრზე უნდა ეხნიყო. ნახნავში აქ დატოვებულია ბევრი ხარავზები, რაც ხელმეორედ გამოხვნას მოითხოვს. ტრაქტორების მუშაობის დროს აქ იყენენ ამხ. ბ. კალაძე და აგრონომი ა. ეჯიბია, მაგრამ ისინი ერთხელაც არ დაინტერესებულან იმით, რომ შეემოწმებინათ ხვნის ხარისხი.

ცხადია, ცხაკაიას მტს-ის დირექტორი ამხ. ხ. მაქაცარია და გასაკუთრებით მისი მოადგილე პოლიტნაწილში ამხ. ბ. კალაძე, რომელსაც დავალებული აქვს სწორათ წარმართოს მტს-ში პარტიულ-პოლიტიკური მუშაობა, ვერ იტანენ ბოლშევიკურ კრიტიკას. საქმისნური ხმაურით და კომისიების შინაურული დასკვნებით ისინი ცდილობენ მიჩქმალონ თავიანთი უხეირო მუშაობა. კერძოდ, ამხ. კალაძე, რომელიც ვალდებული იყო ხელი შეეწყო მტს-ის ნაკლოვანებათა ბოლომდე შლილებაში, ხელმეორედ შემოწმების დროს შეეცადა მათ დაფარვას.

როგორც შემოწმებით გამოირკვა, ამხ. მაქაცარიას და კალაძის „მტკიცება“, თითქოს მტს-ის სატრაქტორო პარკი შეუფერებლივ მუშაობდეს, ყოველგვარ საფუძველს მოკლებულია.

აქედან გასაგებია, თუ რატომ უწოდებენ ისინი „კომუნისტის“ საკუთარი კორესპონდენტის საქმიან სიგნალებს ცილისწამებას.

დროა ცხაკაიას მტს-ის ხელმძღვანელებმა შეიგნონ, რომ გაცხარებული ხვნა-თესვის სამუშაოების დროს საჭიროა არა წუწუნი ობიექტურ მიზეზებზე, არამედ ნამდვილი ბოლშევიკური მუშაობა ჩაშორჩენის სასწრაფოდ გამოსწორებისათვის.

ტ. აცანელი

თბილისის კიროვის სახელობის ქარხნის მუშაკები: ვ. შაუთიძე (დაჯილდოებულია „საპატიო ნიშნის“ ორდენით), ა. ჩუბინიშვილი (დაჯილდოებულია მედალით „შრომითი წარჩინებისათვის“) და ტ. სპიცინი (დაჯილდოებულია მედალით „შრომითი მამაცობისათვის“).

ფოტო ვ. გინზბურგისა

დაჯილდოებულნი თბილისის კიროვის სახელობის ქარხნიდან

სსრ კავშირის უმაღლესი საბჭოს პრეზიდიუმის ა. წ. 15 აპრილის ბრძანებულებით მძიმე მანქანათმშენებლობის დაჯილდოებულ მუშაკთა შორის არიან: თბილისის კიროვის სახელობის დაზგათმშენებლობის ქარხნის ოსტატი — **შაუთიძე ვლადიმერ ვარლამის-ძე** — დაჯილდოებულია „საპატიო ნიშნის“ ორდენით, უფროსი ოსტატი **სპიცინი ტიმოთე ალექსანდრეს-ძე** — მედლით „შრომითი მამაცობისათვის“ და ბრიგადირი **ჩუბინიშვილი ალექსანდრე ივანეს-ძე** — მედლით „შრომითი წარჩინებისათვის“.

მფარველობენ სამუშაო დროის გამცდენებს

(ტყიბული, საკ. კორესპონდენტისაგან)

სტალინის სახელობის მაღაროში არ იბრძვიან შრომის დისციპლინის განმტკიცებისათვის, არ ასრულებენ მთავრობის, პარტიისა და პროფკავშირთა ცენტრ. საბჭოს გასული წლის 28 დეკემბრის დადგენილებას.

ავალაპარაკოთ ფაქტები. ივანე ლიკლიკაძეს, რომელიც მთავარი ვენტილატორის მოტორზე მუშაობდა, პირველიდან 21 აპრილამდე არცერთი დღე არ უმუშავნია. ამავე დროს მას მაღაროების მუშათა საცხოვრებელში საუკეთესო ბინა უკავია. კადრების განყოფილების გამგის ნ. გიორგობიანის წყალობით ლიკლიკაძე სამუშაოდან არ მოუხსნიათ.

ასევე ითქმის ილიკო ლოსაბერიძეზე, რომელიც ხშირად ლოთობს და იძინებს მუშაობის დროს, მაგრამ გიორგობიანი არც მას აწყენინებს. მემანქანეთა ბრიგადირი ბერეჩიკიძე ამის შესახებ აცხადებს: 5 აპრილს ლოსაბერიძე მთვრალი გამოცხადდა და არ დაუშვი სამუშაოზე, მაგრამ გაცდენილი დღე ამხ. ნ. გიორგობიანმა „შვებულებაში“ გაუტარა მას. გიორგობიანის გულკეთილობით წაქეზებულმა ლოსაბერიძემ 16 აპრილს 25 წუთით დაიგვიანა, მაგრამ მის წინააღმდეგ ზომები არ მიუღიათ.

7 მარტს მუშა გრ. ახალაძემ დღე გააცდინა, რაც „შვებულებაში“ გაუტარეს და სამუშაოზე დატოვეს. ლ. ხუჯაძეს სრულიად უსაფუძვლოდ მისცეს აპრილში 3 დღის შვებულება. ხუჯაძე 9 აპრილს უნდა დაბრუნებულიყო სამუშაოდ, მაგრამ 21 აპრილამდე არ მოვიდა. გამცდენი ხუჯაძე დღემდე არც მოუხსნიათ და არც ბინიდან გაუსახლებიათ, ზოგი მუშა ხშირად არ მუშაობს სრული დატვირთვით. მაგალითად, კ. ჯანელიძეს 13 აპრილს დაძინებულს მიუსწრეს სამუშაოზე, მოხსნეს, მაგრამ ისევ აღადგინეს და გაცდენილი დღე „შვებულებად“ ჩაუთვალეს.

შრომის დისციპლინის დარღვევის შედეგად სამარცხვინო გარღვევები აქვს სტალინის სახელობის მაღაროს, რის გამო მაღაროს აპრილის ორი დეკადის დავალება მხოლოდ 78 პროცენტით შეასრულა.

სამუშაო დღის გამცდენების მფარველნი სასტიკად უნდა დაისაჯონ.

დ. საბელაშვილი

რაჯომ არ აქცევენ ყურადღებას ა. ვართანოვს?

(გორი, საკ. კორესპონდენტისაგან)

აზატ პოლოსის-ძე ვართანოვი ცრუ ბრალდების საფუძველზე მოხსნილია მუშაოდან და ექვს თვეზე მეტია უმუშავრად დადის.

ვართანოვი მუშაობდა კომუნალური და ბინათმშენებლობის კავშირის გორის აღგილკომის თავმჯდომარედ, ასრულებდა შეთავსებით აღმრიცხველის თანამდებობას.

„საქმშენის“ გორის განყოფილების მმართველმა ჯიქიამ არც აცივა, არც აცხელა და გასული წლის 11 ოქტომბერს „შტატის შემცირების გამო“, (თუმცა არავითარი შტატი არ შემცირებულა) სამუშაოდან მოხსნა ვართანოვი. ამას გარდა, ვართანოვს აქვს კომუნალური და ბინათმშენებლობის კავშირის გორის განყოფილების მიერ გაცემული ორი ცნობა: ერთ მათგანში სწერია, რომ ამხ. ვართანოვი სამუშაოდან განთავისუფლებულია სხვა სამუშაოზე გადასვლის გამო (თუმცა მისთვის სხვა სამუშაო არავის მიუცია), ხოლო მეორე ცნობაში ეკითხულობთ: „პროფკავშირული მუშაობის ჩაშლისა და საყმშენებლო მასალების მითვისებისათვის ვართანოვი მოხსნილია სამუშაოდანო“. ამრიგად, კაცი ცრუ ბრალდებით მოხსნილ იქნა სამუშაოდან.

უკვე კარგახანია რაიონული გაზეთის რედაქციისათვის და პარტიის რაიკომისათვისაც ცნობილია, რომ ვართანოვი მართალია, მაგრამ არ აღმოჩნდა კაცი, რომელიც მას დაეხმარებოდა თავისი უფლებების აღდგენაში. ვართანოვმა ჯერ კიდევ გასული წლის 8 ოქტომბერს მიმართა საკ. კ. პ. (ბ) გორის რაიკომს ვინცხადებით, ... რომელშიაც მოითხოვდა მისთვის წაყენებული ბრალდების გამორკვევას, მაგრამ რაიკომმა ეს განცხადება უყურადღებოდ დასტოვა; იმავე დეკემბერში ვართანოვმა განცხადებით მიმართა კომუნალური და ბინათმშენებლობის კავშირის საქართველოს ცენტრალურ გამგეობას, რომელიც აგრეთვე სდუმს. მიმდინარე წლის 11 მარტს ვართანოვმა კვლავ მიმართა განცხადებით საკ. კ. პ. (ბ) გორის რაიკომს... მაგრამ აქ მაინც არ უწევენ ანგარიშს იმას, რომ განცხადების იქით დგას ცოცხალი ადამიანი, რომელიც ექვსი თვის განმავლობაში უმუშევრად დადის.

როდემდის უნდა გაგრძელდეს ასეთი მდგომარეობა?

ს. ყურაშვილი

ხორბალ-ჭანგის ჰიბრიდები საბჭოთა მეურნეობებისა და კოლმეურნეობათა მინდვრებში

ჩვენი ქვეყნის ბევრ რაიონში 2-3 წლის განმავლობაში სწარმოებდა ხორბალ-ჭანგის ჰიბრიდის — ცნობილი საბჭოთა მეცნიერის ორდენოსან ნ. ვ. ციცინის მიერ შექმნილი ახალი პურეულის პირველი კონსტანტური ფორმების გამოცდა (ე. ი. ისეთი ფორმებისა, რომელთაც შეუძლიათ უცვლელად გადასცენ თავისი თვისებანი მემკვიდრეობით).

ხორბალ-ჭანგის ახალი ჰიბრიდის (№ 22850) გამოცდისას საინტერესო შედეგები მიღებულ იქნა ომსკის ოლქში. მას აქვს სამეურნეო ძვირფასი ნიშნების განსაკუთრებული კომპლექსი. მცენარე იტანს სოკოდაავადებებს — ნაცარს, ჟანგს, გუდაფშუტას. მარცვალი არ სცვივა. ხორბალ-ჭანგის ჰიბრიდი დროზე დამწიფდა და 35,5 ცენტნერი ბარაბული მოგვცა ჰექტარზე. მაშინ, როცა ხორბალმა „ცეზიუმმა“ სხვადასხვა პირობებში მხოლოდ 13 ცენტნერი მოგვცა.

როგორც აკადემიკოსმა ნ. ვ. ციცინმა საკადესის თანამშრომელს აცნობა, ერთწლიანი ფორმის ხორბალ-ჭანგის ჰიბრიდების ნათესებმა კოლმეურნეობებში ათასამდე ჰექტარს მიაღწია. იგი ითესება ჩვენი ქვეყნის სრულიად სხვადასხვა რაიონებში — ყირიმსა და უკრაინაში, ციმბირსა და ყაზახეთში, ვოლგისპირა მხარესა და ცენტრალურ ოლქებში. (საკადესი).

საკ. კ. პ. (ბ) ისტორიის შემსწავლელთა დასახმარებლად

ი. მელქაძე

პროლეტარიატის მოკავშირის შესახებ 1905 წლის რევოლუციაში

1905 წლის ბურჟუაზიულ-დემოკრატიული რევოლუციის მთავარ მამოძრავებელ ძალას წარმოადგენდა მუშათა კლასი და გლეხობა. მუშათა კლასი იყო არა მარტო მთავარი მამოძრავებელი ძალა, არამედ რევოლუციის ბელადი, მისი ჰეგემონი.

ბოლშევიკების პარტია, ლენინი და სტალინი მტკიცედ იდგნენ იმ თვალსაზრისზე, რომ რევოლუციის გამარჯვების და მისი ბოლომდე მიყვანის გადამწყვეტ პირობას წარმოადგენს პროლეტარიატისა და გლეხობის ერთად მოქმედება, მათ შორის მტკიცე კავშირის დამყარება და პროლეტარიატის მიერ ხელმძღვანელობის გაწევა - როგორც გლეხობის, ისე სხვა ექსპლუატირებული მასებისადმი.

ლენინი თავის შესანიშნავ ნაშრომში—„1905 წელი“ აღნიშნავდა:

„ჩვენი პარტია მტკიცედ დგას იმ თვალსაზრისზე, რომ პროლეტარიატის როლი არის **ბელადის როლი** ბურჟუაზიულ-დემოკრატიულ რევოლუციაში, რომ მისი ბოლომდე მისაყვანად საჭიროა პროლეტარიატისა და გლეხობის **საერთო მოქმედება**, რომ რევოლუციური კლასების მიერ **პოლიტიკური ხელისუფლების დაუპყრობლად** შეუძლებელია გამარჯვება. ამ ჭეშმარიტებაზე ხელის აღება სოციალ-დემოკრატებს გარდუვალად უქადის მერყეობას, „უმიზნოდ მოძრაობას“, შემთხვევიდან შემთხვევამდე უპრინციპო შეთანხმებათა ქადაგებას, ნამდვილად კი ეს მოასწავებს სწორედ კადეტურ ტყეობაში მოქცევას, ე. ი. მუშათა კლასის დამოკიდებულებას ლიბერალურ - მონარქიულ, კონტრრევოლუციურ ბურჟუაზიაზე“. (ვ. ლენინი. „1905 წელი“.. გვ. 62).

ლიბერალურ - მონარქიული კონტრრევოლუციური ბურჟუაზიის გავლენის ქვეშ მუშათა კლასის მოქცევას ცდილობდნენ მენშევიკები და ტროცკისტები, რომლებიც 1905 წლის რევოლუციას სთვლიდნენ ბურჟუაზიულ რევოლუციად და ამ რევოლუციის ბელადის როლში გამოჰყავდათ არა მუშათა კლასი, არამედ ლიბერალური ბურჟუაზია. მენშევიკები გადაჭრით უარჰყოფდნენ კავშირს პროლეტარიატსა და გლეხობას შორის. ცნობილია, რომ მენშევიკები გლეხობას სთვლიდნენ რეაქციულ ძალად. ობერბანდიტი იუდა-ტროცკი, სთვლიდა რა გლეხობას კონტრრევოლუციურ ძალად, მოითხოვდა მუშათა კლასის შეიარაღებულ გამოსვლას გლეხობის წინააღმდეგ.

მენშევიკებისა და ტროცკისტების ტაქტიკის გამანადგურებელი კრიტიკა და ბოლშევიკური პარტიის ტაქტიკის გენიალური დასაბუთება მოგვცა ლენინმა თავის ისტორიულ წიგნში „სოციალ-დემოკრატიის ორი ტაქტიკა დემოკრატიულ რევოლუციაში“. ამ წიგნში ლენინმა დაასაბუთა, რომ მუშათა კლასსა და გლეხობას შორის შეიარაღებული შეტაკების მოწყობა კი არაა საჭირო, არამედ მათი მეგობრული შეკავშირება და საერთო მტრის — ცარიზმის წინააღმდეგ გალაშქრება, ცარიზმის დამხობა და პროლეტარიატისა და გლეხობის რევოლუციურ-დემოკრატიული დიქტატურის დამყარება. ლენინმა დაასაბუთა, რომ გლეხობას ცარიზმის უღლისაგან თავის დაღწევა და მემამულეთა მიწების ხელში ჩაგდება შეუძლია მხოლოდ იმ პირობით, თუ ის რევოლუციაში გაჰყვება ბოლომდე თანმიმდევრულ რევოლუციურ კლასს, პროლეტარიატს.

ლენინი სწერდა:

„გლეხთა აჯანყებას ჩვენ ყოველგვარი დახმარება უნდა აღმოვუჩინოთ თვით მიწის კონფისკაციამდე,—**მაგრამ სრულებითაც არა ყოველგვარ წვრილბურჟუაზიულ პროექტებამდე.** ჩვენ მხარს ვუჭერთ გლეხთა მოძრაობას, რამდენადაც იგი **რევოლუციურ-დემოკრატიულია.** ჩვენ ვემზადებით (ახლავე, დაუყოვნებლივ ვემზადებით) მასთან საბრძოლველად, რამდენადაც იგი მოგვევლინება როგორც რეაქციული, ანტიპროლეტარული. მარქსიზმის მთელი არსება ამ ორგვარ ამოცანაშია, რომლის გამარტივება ან ერთიან და მარტივ ამოცანად შეკუმშვა შეუძლიათ მხოლოდ იმ ადამიანებს, რომელთაც მარქსიზმი არ გაეგებათ“. (ვ. ლენინი. „1905 წელი“. გვ. 78).

გლეხობის საკითხში მენშევიკებისა და ესერების გამანადგურებელი კრიტიკა და ბოლშევიკების პროგრამისა და ტაქტიკის მარქსისტულ-ლენინური დასაბუთება მოგვცა ამხანაგმა სტალინმა თავის შესანიშნავ სტატიაში „აგრარული კითხვა“ ჯერ კიდევ 1906 წელს.

„ცდებიან ისინი,—სწერდა ამხანაგი სტალინი,—ვინც ტყვია-წამლით ფიქრობენ გლეხების გაჩუმებას: ცხოვრებამ დაგვანახვა, რომ ეს უფრო აცხოვლებს და ამწვავებს გლეხთა რევოლიუციონურ მოძრაობას.

ისინიც ცდებიან, ვინც უბრალო დაპირებით და „საგლეხო ბანკებით“ ცდილობენ გლეხების დაცხრობას: გლეხებს მიწები უნდათ, ისინი სიზმარშიაც კი ამ მიწებს ხედავენ და, ცხადია, არ დაცხრებიან, სანამ მემამულეთა მიწებს არ ჩაიგდებენ ხელში. რა უნდა მისცეს მათ ცარიელმა დაპირებამ და რაღაც „საგლეხო ბანკებმა“?.

გლეხებს მიწები უნდათ, ისინი ამ გზით ცდილობენ ბატონყმური ნაშთების მოსპობას, და ვინც გლეხების მოღალატე არაა, სწორეთ ამ ნიადაგზე უნდა ცდილობდეს აგრარული კითხვის დაყენებას.. გლეხებმა ერთხელ და უკანასკნელათ უნდა შეითვისონ ის აზრი, რომ მემამულეებთან ვაჭრობა კი არა — მათთან ბრძოლაა საჭირო, ბატონყმური უღლის დაპაჩინკება კი არა—მისი დამსხვრევა უნდა მოხდეს, რომ სამუდამოთ მოისპოს ნაშთები ბატონყმობისა“. (იხ. გაზ. „ელვა“ № 5. 1906 წ.).

ამხანაგი სტალინი დაუზოგავად ანადგურებდა მენშევიკებს, რომლებიც უარჰყოფდნენ გლეხობის როლს რევოლუციაში. რევოლუციის მთავარი მამოძრავებელი ძალების ანალიზის დროს ამხანაგი სტალინი იძლევა საკვლევი ზუსტ და მკაფიო განმარტებას იმის შესახებ, რომ გლეხობა წარმოადგენს უაღრესად თვალსაჩინო ძალას, რევოლუციურ კლასს, მაგრამ მუშათა კლასისაგან დამოუკიდებლად კი არა, არამედ იმ პირობით, რომ გლეხობა სცნობს მუშათა კლასს, როგორც ხელმძღვანელს, და მიჰყვება მას ექსპლუატატორების წინააღმდეგ ბრძოლაში.

„რევოლიუციის გამარჯვებაში დაინტერესებულია მთელი რევოლიუციონური ხალხი, ე. ი. არა მარტო პროლეტარიატი, არამედ რევოლიუციონური გლეხკაცობაც. მათ შორის ის განსხვავებაა, რომ პროლეტარიატი, როგორც უფრო უშიშარი და პირდაპირი, წინ უძღვის რევოლიუციას, მაშინ როდესაც გლეხკაცობა პროლეტარიატის გარშემო იყრის თავს და მისი ხელმძღვანელობით ებრძვის რევოლიუციის მტრებს. რევოლიუცია ნაღლა-მაღლა იწევს, ჩვენ აჯანყების წინადღეებში ვიმყოფებით, მაშასადამე, პროლეტარიატის მოვალეობაა მხარი დაუჭიროს მხოლოთ ისეთ ელემენტებს, რომლებიც რევოლიუციის გამარჯვებას ეტრფიან და ხალხის თვითმპყრობელობისათვის იბრძვიან. ვინ არიან ასეთი ელემენტები, ყველაზე პირველათ რევოლიუციონური გლეხკაცობა“. (იხ. გაზ. „ახალი ცხოვრება“, № 6. 1906 წ.).

რუსი მენშევიკების მსგავსად, ქართველი მენშევიკები ნ. ჟორდანიას მეთაურობით იცავდნენ იმ აზრს, რომ რევოლიუციის ჰეგემონს ლიბერალური ბურჟუაზია უნდა წარმოადგენდეს, რომელსაც კუდში უნდა მისდევდეს ან მუშათა კლასი. რაც შეეხება გლეხობას, ის რევოლუციური კლასი არაა, გლეხობა შეიძლება ჩაერიოს რევოლუციურ მოძრაობაში, ხოლო თუ რევოლუციაში მიიღო მონაწილეობა, მოძრაობას უსათუოდ სტიქიურ ხასიათს მისცემსო. წინააღმდეგ შენშევიკების ოპორტუნისტულ-კონტრრევოლუციური მტკიცებისა, ამხანაგი სტალინი თავის ისტორიულ სტატიაში „სოციალისტური პროლეტარიატი და რევოლუციური გლეხობა“ აღნიშნავდა:

„ცხოვრება ამბობს, რომ რევოლიუციას ორი უმთავრესი ძალა ჰყავს: პროლეტარიატი და რევოლიუციონური გლეხკაცობა. „ბიუროს წევრებს“ არა სწამთ ეს სიმართლე, მათ არ სწამთ, რომ რევოლიუციონური გლეხობა უძლიერესი ბურჯია დღევანდელი რევოლიუციისა, ისინი ერთმანეთში ურევენ ყველა ბურჟუაზიულ ელემენტებს და ვერ არჩევენ, რომ მებრძოლი გლეხკაცობა დღევანდელ ბრძოლაში საძირკვლიანათ გაირჩევა მსვილი და საშუალო ბურჟუაზიისაგან“. (იხ. გაზ. „ახალი ცხოვრება“, № 6. 1906 წ.).

ამრიგად, ბოლშევიკების პარტია ლენინ-სტალინის ხელმძღვანელობით 1905 წლის რევოლუციის პერიოდში მტკიცედ იდგა იმ თვალსაზრისზე, რომ ბურჟუაზიულ-დემოკრატიული რევოლუციის პირობებში მუშათა კლასს კავშირი ჰქონოდა გლეხობასთან. ამასთან ერთად ლენინი მკაფიოდ განუმარტავდა მშრომელ მასებს იმ გარემოებას, რომ პროლეტარიატი, როგორც ბოლომდე თანმიმდევრული რევოლუციური კლასი, არ დაკმაყოფილდება ბურჟუაზიულ-დემოკრატიული რევოლუციის მოხდენით და შე

ქრონიკული ბიბლიოთეკა

სტახანოველ ე. მხეიძის გამოცდილება

(„კომუნისტის“ სპეციალური კორესპონდენტისაგან)

გამოფენის ღირსეული კანდიდატები

ფოთის კოლმეურნეობებში და საბჭოთა მეურნეობებში დიდი ბუშაობა ჩატარდა სრულიად-საკავშირო სასოფლო-სამეურნეო გამოფენაში მონაწილეობის უფლების მოპოვებისათვის. ფართოდ გაიშალა სოციალისტური შეჯიბრება კოლმეურნეობებსა და საბჭოთა მეურნეობებს შორის. მოწინავე ადამიანები თავდადებით იბრძვიან გეგმების გადაჭარბებით და მაღალხარისხოვნად შესრულებისათვის.

სოფელ ნინოწვილის კოლმეურნეობა „მეურნეში“ ამ უკანასკნელ წლებში ხელი მოჰკიდეს ძვირფასი კულტურის — ევკალიპტის მოშენებას. ევკალიპტის სამუშაოების შესრულებაში თავი ისახელა კოლმეურნე დ. გუჯაბიძემ. მან ევკალიპტის ერთი კილოგრამი თესლიდან გამოიყვანა 16.000 საუკეთესო ნერგი, ნაცვლად 8.000 - სა. ამნაირი მუშაობით ამხ. გუჯაბიძემ სრულიად-საკავშირო სასოფლო-სამეურნეო გამოფენაში მონაწილეობის უფლება მოიპოვა.

საქორქოს ფ. მახარაძის სახელობის კოლმეურნეობაში (თავმჯდომარე ტ. ქოიავა). ტექნიკური კულტურების მოშენების გარდა სიმინდის მოყვანასაც მისდევენ. გასულ წელს სიმინდის ნათესი სანიმუშოდ დაამუშავეს. მოსავალიც უდანაკარგოდ აიღეს. მუყაითი მუშაობის შედეგად ჰექტარზე 20 ცენტნერი სიმინდი მოიყვანეს. კოლმეურნეობაში მიმდინარე წელს კიდევ უფრო გააძლიერეს მუშაობა. კარგად მოემზადნენ საგაზაფხულო სამუშაოების ჩასატარებლად. დროზე მოხნეს სასიმინდე ნაკვეთები, მოამზადეს ციტრუსებისათვის ნიადაგი და სხვ. ალნიშნული კოლმეურნეობა სასოფლო-სამეურნეო გამოფენის ღირსეული კანდიდატია.

სრულიად-საკავშირო სასოფლო-სამეურნეო გამოფენაში მონაწილეობის უფლება მოიპოვა აგრეთვე კოლხიდმშენის ევკალიპტის სანერგე მეურნეობამ. აქ სანიმუშოდ მოაწყეს მუშაობა, მზრუნველობით უვლიან ევკალიპტის თვითეულ ნერგს. გასულ წელს აღნიშნულ მეურნეობაში ევკალიპტის ერთი კილოგრამი თესლიდან 8 ათასის ნაცვლად მიიღეს 14 ათასი საუკეთესო ხარისხის ნერგი.

დიდ წარმატებებს მიაღწიეს ფოთის გრეიპფრუტის საბჭოთა მეურნეობაში (დირექტორი ა. ჭყონია). მეურნეობას 107 ჰექტარი ფართობი უკავია. 48 ჰექტარზე გრეიპფრუტის კულტურაა გაშენებული, ხოლო დანარჩენზე ლიმონი და მანდარინი. მეურნეობამ უდიდესი წარმატებებით დაასრულა გასული სამეურნეო წელი. აქ თვალსაჩინოებით უვლიან გრეიპფრუტის, ლიმონის, მანდარინისა და ევკალიპტის თვითეულ ძირს.

გრეიპფრუტის საბჭოთა მეურნეობა სრულიად-საკავშირო სასოფლო-სამეურნეო გამოფენის კანდიდატია. მეურნეობის მიერ სპეციალური ვაგონით მოსკოვში უკვე გაგზავნა 11 ძირი გრეიპფრუტი.

მეურნეობის მთელი კოლექტივი ჩაბმულია მესამე სტალინური ხუთწლედის სახელობის სრულიად-საკავშირო შეჯიბრებაში. აქ მთელი მუშაობა იქითკენ არის მიმართული, რომ 1940 წელსაც მოიპოვონ სასოფლო-სამეურნეო გამოფენაში მონაწილეობის უფლება.

მ. თევზაძე

სპამაყო მაჩვენებლები

ბოლშევიკური პარტიის ხელმძღვანელობით კოხორის ლამაზი ფერდობები დაიფარა ლიმონის, მანდარინის, გრეიპფრუტის ფეიხოას ბაღებით, ტუნგოთი, ევკალიპტებით.

ამჟამად კოხორის საბჭოთა მეურნეობაში მანდარინი გაშენებულია 102,5 ჰექტარზე, გრეიპფრუტი — 2,3, ტუნგო — 31, იაპონური ხურმა — 13,4, ლიმონი და ფორთოხალი — 1,4, ფეიხოა —2,7, ბამბუკი 1,2 ჰექტარზე და სხვ.

მეურნეობაში ციტრუსებს საუკეთესოდ უვლიან, დიდი ყურადღება ექცევა აგროლონისძიებათა წესიერად გატარებასა და დაცვას. გასულ წელს დაწესებულ ვადებში ჩატარდა ხეების გასხვლა, გადაბარვა, მინერალური და ორგანული სასუქების შეტანა, შეწამლვა, ტერასების გაფართოება, ბუდნების მოწყობა, სიდერატების თესვა, ხეების აპრობაცია, ნარგავთა პასპორტიზაცია, ციტრუსების საზამთროდ მომზადება.

ციტრუსების პლანტაციები დაყოფილია 100 ნაკვეთად, რომლებზედაც მიმაგრებულია არიან მუშა-მებაღეები. ისინი უბნის აგრონომთან ერთად პასუხისმგებელი არიან თვითეული ძირი მანდარინის წესიერად მოვლისათვის. ასეთი მუშაობის შედეგად მანდარინის მოსავალი ყოველწლიურად იზრდება. შარშან, მიუხედავად ცუდი კლიმატური პირობებისა, მეურნეობამ სახელმწიფოს ჩააბარა 1.200.000 ცალი მანდარინი, ხოლო ტუნგო „ფორდის“ ნაყოფი, გეგმით მოცემული 5 ტონის ნაცვლად, 7,5 ტონა.

მოწინავე სტახანოველებმა ცალკე ნაკვეთებიდან გასულ წელს მანდარინის კიდევ უფრო მაღალი მოსავალი მიიღეს, მაგალითად, ვადალი ჟვანიამ, რომელიც მომაგრებულია მეოთხე ნაკვეთზე, სრულმოსავლიანი ხიდან 1937 და 1938 წლების განმავლობაში მოჰკრიფა სამუალოდ 861 ცალი ნაყოფი, ტ. ეზუგბაიამ — 899 ცალი, ვ. ჟორიკამ— 960, პ. მარიანსკიმ — 960, ვ. პალციმ — 866.

ვ. ჟვანია და ტ. ეზუგბაია 1931 წლიდან მუშაობენ მეურნეობაში, პ. მარიანსკი კი 1935 წლიდან. ისინი დაეუფლნენ ციტრუსების მოვლის ტექნიკას, თვალსაჩინოებით უვლიან მანდარინის თვითეულ ხეს. ამის შედეგად აქ მანდარინის არცერთი ხე არ არის დაავადებული. ე. ჟვანია, ტ. ეზუგბაია და პ. მარიანსკი, რომლებიც ყოველდღიურ დავალებებს ამჟამად 250-300 პროცენტით ასრულებენ, შერჩეული არიან სრულიად-საკავშირო სასოფლო-სამეურნეო გამოფენის კანდიდატებად.

მეურნეობაში ფართოდ არის გაშლილი სოციალისტური შეჯიბრება და სტახანოვური მოძრაობა. ყველა მუშა და მთელი აგროტექნიკური პერსონალი ჩაბმულია შეჯიბრებაში.

მაღალი მოსავლისათვის ბრძოლის საქმეში მოპოვებულ წარმატებათა გამო კოხორის საბჭოთა მეურნეობა სრულიად-საკავშირო სასოფლო-სამეურნეო გამოფენის კანდიდატია. მეურნეობის მთელი კოლექტივი გამსჭვალულია იმ აზრით, რომ გამოფენაში მონაწილეობის უფლება საპატიო უფლებაა.

კოხორის საბჭოთა მეურნეობიდან გამოფენაში მონაწილეობის მისაღებად წარდგენილია სულ 12 სტახანოველი მუშა-მებაღე. 3 აგრონომი და 4 აგროტექნიკოსი.

კოხორის საბჭოთა მეურნეობა წელს საკ. კ. პ. (ბ) XVIII ყრილობის გადაწყვეტილებათა რეალიზაციით მოიპოვებს ახალ წარმატებებს მაღალი მოსავლისათვის ბრძოლაში და სასოფლო-სამეურნეო გამოფენას — საკოლმეურნეო წყობილების დიად მონაპოვართა დათვალიერებას—ღირსეულად შეხვდება.

აგრ. დ. ფაილოძე

კასპის რაიონის სოფ. იგოეთის კოლმეურნეობა „გლეხის იმედის“ თავმჯდომარე, საქართველოს სსრ უმაღლესი საბჭოს დეპუტატი ამხ. **მარო ჩადუნელი** სრულიად-საკავშირო სასოფლო-სამეურნეო გამოფენაზე გასაგზავნი შაქრის ჭარხლით.

ფოტო რ. აკოფოვისა

სტახანოველი ქიონია საჩანია

ზუგდიდის რაიონში ყველაზე პირველად ჩაის პლანტაცია გაშენა სოფ. ინგირის მცხოვრებმა პავლე სარსანიამ. მზრუნველობით უვლიდნენ ჩაის პავლე და მისი ერთადერთი შვილი ქიონია. ქიონია მეტად დაკვირვებით სწავლობდა ჩაის კულტურას, მაგრამ თანდათანობით რწმუნდებოდა, რომ ერთპიროვნულ შრომაზე დამყარებული მეურნეობა უნაყოფო იყო.

1930 წელს, როგორც კი სოფ. ინგირში კოლმეურნეობა „ჯოღეჯიანი“ დაარსდა, პავლე და მისი შვილი შევიდნენ ამ კოლმეურნეობაში.

1938 წელს ქიონიამ ჩაის კრეფის საქმეში შესანიშნავი რეკორდი დაამყარა. მან სანიმუშოდ მოუარა 0,77 ჰექტარ ჩაის პლანტაციას, საუცხოოდ დაეუფლა ჩაის კრეფის ტექნიკას. ჭ. სარსანიამ 1938 წლის მთელ სეზონში 12.800 კილოგრამი ჩაის მწვანე ფოთოლი მოჰკრიფა. იგი არა მარტო ჩაის კრეფაზე მუშაობს, არამედ კოლმეურნეობაში ასრულებს ყველა სხვა სახის სამუშაოსაც. 1938 წელს მან გამოიმუშავა 1.915 შრომადღე და მიიღო კოლმეურნეობიდან მარტო ფულად 15.320 მანეთი.

შარშან ქიონია დღიურად ჰკრეფდა 120-150 კილოგრამ ჩაის მწვანე ფოთოლს. სხვადასხვა სახის სამუშაოთა ნორმებს ახლა 500-600 პროცენტით ასრულებს. ამ წარმატებისათვის იგი წარდგენილია სრულიად-საკავშირო სასოფლო-სამეურნეო გამოფენის კანდიდატად.

ს. ებრალიძე

მრავლდება მოწინავეთა რიგები

სტალინირი, (საკ. კორ.). მესამე სტალინური ხუთწლედის სახელობის სრულიად-საკავშირო შეჯიბრებასთან დაკავშირებით ყოველდღიურად იზრდება გამოფენის კანდიდატთა რიცხვი. სტალინირის რაიმიწგანში უკანასკნელ დღეებში მთელმა რიგმა კოლმეურნეობებმა შეიტანეს განცხადება გამოფენაში მონაწილეობის შესახებ.

სტალინირის რაიმიწგანში გამოფენის კანდიდატად წარდგენის შესახებ განცხადება შეიტანა სოფ. ჩხარაულის სტალინის სახელობის კოლმეურნეობის თავმჯდომარემ ა. კაზიევმა, რომელმაც გამოფენაში მონაწილეობისათვის დაწესებული 11 ცენტნერის ნაცვლად 1937-38 წლის ჰექტარზე მიიღო საშუალოდ 12,7 ცენტნერი მარცვლეული.

გამოფენის კანდიდატად შერჩეულია სოფ. კეხვის კოლმეურნეობა „განთიადი“, რომელმაც ურწყავ ნიადაგში 15 ცენტნერის ნაცვლად ჰექტარზე საშუალოდ 19,5 ცენტნერი სიმინდი მოიყვანა.

გამოფენის კანდიდატებად შერჩეულია არიან აგრეთვე სოფ. ჭურთის კოლმეურნეობა „კრასნი ლუჩის“, სოფ. თამარშენის ფ. მახარაძის სახელობის, სოფ. ბერულის ცხაკაიას სახელობის კოლმეურნეობები და სტალინირის რაიმიწგანის უფროსი აგრონომი ელიკო მელქუევა, რომელმაც 1937-38 წლებში საუკეთესო მაჩვენებლები მოგვცა მოსავლიანობის გადიდების საქმეში.

კ. ტრაპაიძე

საკაბინო უფლება მოპოვებულია

ქობულეთის რაიონის სოფ. აჭყვის კოლმეურნეობა „წითელი ოქტომბრის“ წევრებში სსრ კავშირის სახკომსაბჭოს და საკ. კ.პ. (ბ) ცენტრალური კომიტეტის 17 თებერვლის დადგენილებამ „სრულიად-საკავშირო სასოფლო-სამეურნეო გამოფენის შესახებ“ ცხოველი გამოხმაურება ჰპოვა. საწარმოო ენტუზიაზმი კიდევ უფრო გაძლიერდა საკ. კ. პ. (ბ) XVIII ყრილობის მზადებისა და ამ ყრილობის მიმდინარეობის დღეებში.

სოცშეჯიბრებისა და სტახანოვური მოძრაობის ფართოდ გაშლის შედეგად კოლმეურნეობაში განმტკიცდა დისციპლინა, გაიზარდა შრომის ნაყოფიერება, და მოპოვებულ იქნა სრულიად-საკავშირო სასოფლო-სამეურნეო გამოფენაში მონაწილეობის საპატიო უფლება.

კოლმეურნეობის დოვლათი, ძვირფასი ტექნიკური და სუბტროპიკული კულტურების ფართობი და მოსავლიანობა აქ ყოველწლიურად იზრდება.

1937 წელს კოლმეურნეობამ 310.000 კილოგრამის ნაცვლად სახელმწიფოს ჩააბარა 329.610 კილოგრამი ჩაის ხარისხოვანი ფოთოლი და მიიღო ფულადი შემოსავალი 1.186.672 მანეთის რაოდენობით. 1938 წელს კოლმეურნეობამ კიდევ მეტ წარმატებებს მიაღწია, შარშან მან სახელმწიფოს ჩააბარა 373.375 კილოგრამი ჩაის მწვანე ფოთოლი და 32.000 კილოგრამი ციტრუსების ნაყოფი. ჩაის საშუალო მოსავლიანობა ჰექტარზე გამოფენაში მონაწილეობის უფლებისათვის დაწესებული 2.200 კილოგრამის ნაცვლად 5.004 კილოგრამამდე ავიდა. კოლმეურნეობის ფულადმა შემოსავალმა მიაღწია 1.347.754 მანეთს. თვითეულ შრომადღეზე გაიცა ფულად 14 მან. 13 კაპ.

ჩაის მოსაგლიანობის გაზრდის საქმეში განსაკუთრებით მაღალ მაჩვენებლებს მიაღწია მეორე ბრიგადამ, რომელსაც სტახანოველი ბრიგადირი ხ. მერიციდი ხელმძღვანელობს. ამ ბრიგადამ გამოფენისათვის დაწესებული 3.300 კილოგრამის ნაცვლად ჰექტარზე საშუალოდ მოჰკრიფა 6.159 კილოგრამი ჩაი.

კოლმეურნეობამ ამ წარმატებებს იმით მიაღწია, რომ აქ კარგად არის მოწესრიგებული შრომა, დროზე და წესიერად გაანოყიერეს პლანტაციები მინერალური და ორგანული სასუქებით, დროზე გასწმენდეს სარეველა მცენარეებისაგან, სამუშაოთა დაწესებულ ვადებში შესრულებასთან ერთად მტკიცედ იცავდნენ ხარისხს, მასობრივ-ალმზრდელობითი მუშაობის გატარებით განმტკიცდა დისციპლინა, მოწინავე ბრიგადები და ცალკე კოლმეურნეები სისტემატიურად უზიარებდნენ თავიანთ გამოცდილებას სხვებს და ეხმარებოდნენ ჩამორჩენილებს ნაკლოვანებათა გამოსწორებაში.

კოლმეურნეთა ცხოვრება აქ დღითიდღე უმჯობესდება. უკანასკნელი ორი წლის განმავლობაში 50 კოლმეურნემ აიშენა ახალი სახლი. კოლმეურნე ს. კურტოვმა კოლმეურნეობიდან და საკარმიდამო მეურნეობიდან გასულ წელს 21.000 მანეთი მიიღო.

კოლმეურნეობა „წითელი ოქტომბერი“ მილიონერია. ის წარდგენილია სრულიად-საკავშირო სასოფლო-სამეურნეო გამოფენის კანდიდატად სრული ჩვენებისათვის. აქაური კოლმეურნეები მიღწეული წარმატებებით არ კმაყოფილდებიან. ჩაიბნენ რა მესამე სტალინური ხუთწლედის სახელობის სოცშეჯიბრებაში, ისინი თავდადებით მუშაობენ საკ. კ. პ. (ბ) XVIII ყრილობის გადაწყვეტილებათა და დიდი სტალინის მითითებათა სასახელოდ შესრულებისათვის.

ვ. ჩხაიძე

წითელწყაროს კოლმეურნეობა „კომუნარის“ ცხვრის ფარა

ფოტო ე. გინზბურგისა

იტალია-იუგოსლავიის მოლაპარაკების შედეგების გარშემო

ლონდონი, 25 აპრილი (საკდესი). გაზეთ „ნიუს ქრონიკლის“ ბელგრადელი სპეციალური კორესპონდენტი იუწყება, რომ ის მოთხოვნები, რომლებიც ჩიანომ იუგოსლავიის საგარეო საქმეთა მინისტრ მარკოვიჩს წაუყენა, გაცილებით უფრო მეტია, ვიდრე უბრალო შეთანხმება იუგოსლავიასა და „რომიბერლინის ღერძს“ შორის უფრო ჭეშიდრო ურთიერთობის დამყარების შესახებ. ეს მოთხოვნები შეიცავდნენ მთელ რიგ პრობლემებს, რომლებიც შეეხებიან ბალკანეთის ქვეყნებსა და სამხრეთ-აღმოსავლეთ ევროპის ქვეყნებს. კერძოდ, ჩიანომ მოითხოვა, რომ იუგოსლავიამ დასდოს პაქტი უნგრეთთან თავდაუსხმელობის შესახებ და „სიმბოლიურად“ დაუთმოს თავისი ტერიტორიის ნაწილი უნგრეთს. შემდეგ მარკოვიჩს აგრძნობინეს, რომ რუმინეთის წინააღმდეგ ომის დაწყების შემთხვევაში იუგოსლავიამ დახმარება უნდა გაუწიოს „ღერძის“ სახელმწიფოებს. ფიქრობენ, რომ მარკოვიჩმა გარკვეული პასუხი უნდა გასცეს 26 აპრილს ჰიტლერთან შეხვედრის დროს. ამას გარდა, ჩიანომ განაცხადა, იტალიამ და იუგოსლავიამ შეთანხმება უნდა დასდოს იმაზე, რომ შეერთებული ძალით გაუწიონ დახმარება ბულგარეთს მის მიერ მსოფლიო ომის დროს დაკარგული ტერიტორიების დაბრუნების საკითხშო.

მარკოვიჩის ჩასვლა ბერლინში

პარიზი, 25 აპრილი (საკდესი). ბერლინიდან გადმოგვცემენ, რომ დღეს იქ ჩავიდა იუგოსლავიის საგარეო საქმეთა მინისტრი მარკოვიჩი. დღეს საღამოს მარკოვიჩს ჰერველი საუბარი ექნება გერმანიის საგარეო საქმეთა მინისტრ რიბენტროპთან.

საფრანგეთის მთავრობის ღონისძიებანი

პარიზი, 25 აპრილი (საკდესი). საფრანგეთის მთავრობამ თავის უკანასკნელ სხდომაზე გადასწყვიტა მთელი რიგი ღონისძიებანი მიიღოს გერმანიის იმ პროპაგანდის შეწყვეტის მიზნით, რომელიც ტარდება საფრანგეთის სხვადასხვა რაიონებში, განსაკუთრებით, ელზასსა და ლორენში. მთავრობამ მიიღო გადაწყვეტილება დაშალოს ელზასსა და ლორენში მრომქმედი სამი გერმანული ორგანიზაცია, რომელიც, როგორც დადგენილებაშია ნათქვამი, „ზიანს აყენებს ნაციონალურ ერთიანობას“, სახელდობრ: „იუნგმანიშაფტის“ ორგანიზაცია, „ბუნდ ერვინ ფონ შტეინბახი“ და „ელზესიშეს ფოლკსბილდუნგსფერეინი“.

იმავე სხდომაზე მთავრობამ, იუსტიციის მინისტრის წინადადებით, ხელი მოაწერა ორ საგანგებო დეკრეტს. პირველი დეკრეტი აწესებს სასჯელს იმ პროპაგანდისათვის, რომელიც საზღვარგარეთიდან მიღებული სახსრებით ტარდება. მეორე საგანგებო დეკრეტი აწესებს სასჯელს ისეთი აგიტაციისათვის, რომლის მიზანიცაა რასისა და რელიგიის მოტივებით ფრანგებს შორის მტრობის და შუღლის გაღვივება.

ინციდენტი პარიზის გარეუბანში

პარიზი, 24 აპრილი (საკდესი). გუშინ გენერალ ფრანკოს ელჩი პარიზში ლეკერიკა კონსულის თანხლებით მივიდა პარიზის გარეუბან სენ-დენში, ფაშისტური ესპანეთის ხელოვნებისადმი მიძღვნილ საღამოზე. სენ-დენისა და ობერვილიეს შრომელებმა, რომელთა დეპუტატიც არის ფაშისტთა ტყვეობიდან ამ ცოტა ხნის წინათ განთავისუფლებული ტიეონი, მოაწყეს ესპანელი ფაშისტებისადმი მტრული დემონსტრაცია. ამის შედეგად, დღესასწაულის ორგანიზატორები იძულებული გახდნენ საჩქაროდ გასცლოდნენ საღამოს. დემონსტრანტების გასაფანტავად პოლიციამ სროლა ატეხა და რამდენიმე კაცი დასჭრა, მათ შორის დეპუტატ ტიეონის ცოლი. ბევრი დემონსტრანტი დააპატიმრეს.

დეზერტირობა გერმანიის არმიიდან

ვარშავა, 24 აპრილი (საკდესი). „კურიერ ვარშავსკის“ კორესპონდენტი გადმოგვცემს შემთხვევებს, როცა გერმანელი ჯარისკაცები გერმანიიდან პოლონეთში გარბიან. გასულ კვირას პოლონეთს გაიქცა ორი გერმანელი ჯარისკაცი. ერთი მათგანი საზღვრის გადასვლის დროს მოკლულ იქნა გერმანელი ჯარისკაცების მიერ, ხოლო მეორემ მოასწრო გადასვლა, თუმცა მძიმედ იყო დაჭრილი. ბომბარდირებს მან ოპრიჩნინა-ანზაიურების ახალი კლასი დაუპირისპირა და იმ აბსოლუტიზმის რეალურ საყრდენად გახადა, რაც რუსეთში მანამდე არსებულ პოლიტიკურ წყობილებასთან შედარებით უდავოდ პროგრესიული მოვლენა იყო.

ამ ისტორიულ ფონზე არის გაშლილი ოპერის ლიბრეტო. დაქვრივებული ივანე მრისხანე ეძებს მესამე ცოლს. რუსეთის ყველა ქალაქებიდან მოსკოვს ჩამოიყვანეს 2.000-ზე მეტი გასათხოვარი ქალი. მეფემ ჯერ გადაარჩინა მათგან 24, შემდეგ 12 და ბოლოს არჩევანი ვაჭარ სობაკინის ქალზე — მართალზე შეჩერდა. მართა შეყვარებული იყო ახალგაზრდა ვაჭარ ლოკოვზე. მართასადმი სიყვარულს განიცდიდა ბოიარინი გ. გრიაზნოიც. მეფის არჩევანი ქალისათვის სამეფისწერო შეიქნა. იგი ჭკუაზე იშლება. ამავე დროს შურისძიების ნიადაგზე მას სწამლავს გრიაზნოის ყოფილი სატრფო ლიუბაშა. გრიაზნოი ჰკლავს ლიუბაშას, აძულებენ თავის ტრფობას და ხელისუფლებას ნებდება.

ოპერის ტრადიციული დადგმები ვერ უპასუხებდნენ იმ იდეურ მიმართებას, რომელიც ამ შესანიშნავ კლასიკურ ნაწარმოებს ახლავს. მას აცილდნენ ისტორიულ ფონს ან უარეს შემთხვევაში აყალბებდნენ ულამაზესელს, და ამით ნაწარმოები უბრალო საყოფაცხოვრებო დრამამდე დაჰყავდათ.

თბილისის ზაქ. ფალიაშვილის სახ. ოპერისა და ბალეტის ლენინის ორდენსანთ თეატრის სცენაზე წელს პირველად ვნახეთ ამ ოპერის უაღრესად სწორი და ისტორიული სამართლის. დაცვით გაზრდილი დადგმა. იგი შესახიშნავად ხსნის როგორც ოპერის შინაარსს სოციალურ მხარეს და მის დახლართულ სიუჟეტურ კვანძებს, ისე იმ მდიდარ მუსიკას, რომელიც უხვადაა მასში ჩაქსოვილი. ამ მხრივ რეჟისორმა შ. ალსაბაძემ მოგვცა ისეთი სპექტაკლი, რომელსაც რუსეთის ისტორიის სოციალურ ძალთა ჭიდილისა და საზოგადოების ფენების ყოფის სერიოზული ცოდნის ბეჭედი აზის. გამართული მიზანსცენები, სწორად მოფიქრებული სცენიური მდგომარეობანი, მუსიკასთან ცოცხლად შეხამებული მოძრაობანი და სცენიური სახეების ოსტატური მოხაზვა მჭერმეტყველურად ლაპარაკობენ დადგმის მაღალ მხატვრულ ღირსებებზე. მსახიობების თამაში და, რაც მთავარია, საოპერო გუხდის მონაწილეობა მოქმედებაში — (განსაკუთრებით მეორე აქტში) აგსებენ ამ მთამბეჭდილებას და ანელებენ იმ პირობითობას, რაც საერთოდ საოპერო თეატრის სცენას ჰარბად სჩვეია. ერთადერთ ნაკლად ამ დადგმას ის თუ ჩაეთვლება, რომ სცენა ზედმეტად დატვირთულია მეორე მოქმედებაში და საინტერესოდ მოფიქრებული მასობრივი სურათების გრანდიოზულობის შთაბეჭდილებას ანელებს.

პროფესორ ი. შარლემანის მხატვრული გაფორმება უპასუხებს სპექტაკლის რეჟისორულ გაზრებას და გადმოგვცემს ეპოქის სტილს.

ახალგაზრდა დირიჟორმა ო. დიმიტრიადომ საუცხოოდ გამოაელინა რიმსკი-კორსაკოვის ოპერის მელოდიების უაღრესი ხალხურობა, სისადავე და სიღრმე.

ყველა ამის შედეგად ჩვენ მივიღეთ ბოჭვნივალე ესამმოლური სპექტაკლი თანაბრად გამართული დუეტებით, ტრიოებით, კვარტეტებით და სხვ. შემსრულებლებიც თანაბარი ძლიერებით გადმოგვცემენ განსახიერებულ როლებს.

მართას როლში ვნახეთ რესპ. დამს. არტისტი ორდენოსანი ე. სოხაძე და მსახიობი ნ. ვალაცი. ორივე მომღერალს თანაბარი სიძლიერით მიჰყავს პარტია. ლირიულ რეგისტრებში სცენიურობასთან ერთად ე. სოხაძე თავისი ლამაზი ტემბრის ხმით მაღალ ეფექტს აღწევს. ნ. ვალაცი იშვიათი ბუნებრივობით იღებს მაღალ რეგისტრებს, რაც შეეხება თამაშს, იგი განსაკუთრებით მეოთხე მოქმედებაში მეტ დახვეწას საჭიროებს.

ლიუბაშას პარტიას ასრულებენ ორდენოსანი მსახიობები ნ. ცომაია და ტ. შარატა-დოლიძე. ორივე ცოცხლად და განცდით გადმოგვცემს შურისძიებით აღსავსე და საყვარელი ადამიანის ღალატით გაბოროტებული ქალის სულიერ დრამას.

პირველ შემადგენლობაში გრიაზნოის პარტიას მღერიდა ორდენოსანი ბ. ამირანაშვილი. მომღერალს ყურადღება მიუქცევია განსახიერებული ტიპის ხასიათის დრამატიულ მხარეზე. სიმტკიცე და პირდაპირობა, მაშინაც კი, როცა იგი ვერა გობას სჩადის, ეშვენიერად აქვს განსახიერებული მომღერალს და ამ თვისებათა გამოსახატავად არ იშურებს თავისი ხმის ბუნებრივ სიმძლავრეს. ეს მკვეთრად გამოავლინა მსახიობმა მე-3 და მე-4 აქტებში. გრიაზნოის პარტიას ამირანაშვილის სახით ერთერთი თვალსაჩინო შემსრულებელი ჰყავს.

რესპ. დამს. არტისტი ს. ინაშვილი სავერთოდ პირველად არ გამოდის ამ პარტიაში. მისი ვერიგი, ამაყი, და რაინდული თვისებებით აღქმული გრიაზნოი ღირსეულად არის გამსახული („ვეღარ ვცნობ გრიგოლ გრიაზნოის“). მისი სცენიური გრიგენობაც განსხვავებულია და ხელს უწყობს მომღერალს დასამახსოვრებლად გადმოგვცეს გრიაზნოის სულიერი ტრაგიზმი. პიანო, რომელსაც ოსტატურად ფლობს ინაშვილი, გულსჩამწვდომად ბგერს არიაში—„ქალო, უბრალოდ ტანჯულო“.

სხვადასხვაგვარად აქვთ მოხაზული ლიკოვის როლი მსახიობებს ვ. გერმესაშვილს და ორდენოსან მ. ყვარელაშვილს. პირველს უადგილო აღელვება ეტყობოდა, მეორემ კი კარგად გადმოგვცა ახალგაზრდა ვაჭართა კლასის წარმომადგენლის სახე.

მშვენიერია გ. გრიგოლაშვილი სობაკინის როლში, სადაც იგი თავის მდიდარ მასალას უხვად აკლენს. განსაკუთრებით ცხოვლად ჩაატარა მომღერალმა არია მეოთხე აქტში და უნაკლოდ გადმოგვცა მწუხარე მამის განცდა. გრიგოლაშვილის სახით ჩვენს ოპერას უდავოდ ეზრდება სერიოზული ვოკალური ძალა.

მალიუტა სკურატოვს თანაბრად ანსახიერებენ ვ. ხამაშურიძე და ვ. შაპოშნიკოვი. დანარჩენი შემსრულებელნი ანსამბლის წარმატებას ხელს უწყობენ. გუნდი მშვენიერად გადმოგვცემდა რუსულ ხალხურ მელოდიურ სიმღერებს. კარგად დამუშავებული მასობრივი სცენები და მისი მონაწილეობა მოქმედების განვითარებაში ქების ღირსია.

ცეკვაც ამჯერად დამაკმაყოფილებელია. „მეფის საცოლე“ ჩვენი საოპერო თეატრის ერთერთი მაღალკულტურული სპექტაკლია.

ბ. აბულაძე

„მეფის საცოლე“ — ოპერა ნ. ა. რიმსკი-კორსაკოვისა თბილისის ოპერისა და ბალეტის თეატრის სცენაზე. სურათზე: ს. ინაშვილი (გრიაზნოის როლში), ე. სოხაძე (მართას როლში), ნ. ცომაია (ლიუბაშას როლში), ტ. შარატა-დოლიძე (ლიუბაშას როლში), პ. ამირანაშვილი (გრიაზნოის როლში), გ. გრიგოლაშვილი (სობაკინის როლში).

„მ ე ფ ი ს ს ა ც ო ლ ე“

თბილისის საოპერო თეატრში

ᲗᲑᲘᲚᲘᲡᲘᲡ ᲛᲨᲠᲝᲛᲔᲚᲗᲐ ᲡᲐᲞᲘᲠᲕᲔᲚᲛᲐᲘᲡᲝ ᲓᲔᲛᲝᲜᲡᲢᲠᲐᲪᲘᲘᲡ ᲩᲐᲤᲐᲠᲘᲡᲗᲕᲘᲡ

საქართველოს სსრ დედაქალაქი გაცხოველებით ემზადება საპირველმაისო დღეობისათვის.

1 მაისს სადღესასწაულო მსვლელობის დაწყებამდე დიდი ხნით ადრე, ბერიას სახელობის მოედანზე თავს მოიყრის თბილისის საწარმოთა 5.000-ზე მეტი საუკეთესო სტახანოველი მუშა, თავის ოჯახის წევრებითურთ.

სრულ 10 საათზე დაიწყება თბილისის გარნიზონის ჯარის პარადი. ჯარის შემდეგ მოედანზე შემოვა სიცოცხლით აღსავსე ახალგაზრდობის — ფიზკულტურელთა 4-ათასიანი კოლონა. ისინი უჩვენებენ გიმნასტიკურ ვარჯიშებას.

შუადღის 12 საათისათვის დაიწყება მშრომელთა დემონსტრაცია. დემონსტრანტთა კოლონები შემდეგი რიგით ჩაივლიან.

ლენინის რაიონი დილის 9 საათზე შეიკრიბება საბჭოთა ქუჩაზე, რაიკომის შენობასთან, დაიწყობა ოცოცა კაცად რიგში, შემდეგ საბჭოთა ქუჩით გაემართება, გავა ვაგზლის მოედანზე, გაიკვლის ვაგზლის ქუჩას, ჩელუსკინელთა ხიდს და ლენინის ქუჩაზე გამოვა. დილის 11 საათისთვის რაიონის წინა კოლონა, რუსთაველის პროსპექტის მარჯვენა მხრიდან მივა სახტუმრო „თბილისთან“.

სტალინის რაიონი დილის 9 საათზე შეიკრიბება პლეხანოვის პროსპექტზე. მისი მოწოწინავე ნაწილი ოორესის ქუჩაზე გასასვლელთან დადგება; კოლონა გაიკვლის ელბაქიძის ხიდს, ელბაქიძის აღმართს, შემდეგ რუსთაველის პროსპექტის მარცხენა მხარით გაემართება და ლენინის რაიონის გვერდით გაჩერდება.

ორჯონიკიძის სახელობის რაიონი მარის ქუჩაზე ჩამწკრივდება. მისი მოწინავე კოლონა ლენინის ქუჩაზე გასასვლელთან დადგება; კოლონა ლენინის რაიონის კოლონას მიუყვება.

კიროვის სახელობის რაიონი შეიკრიბება სანაპირო ქუჩაზე, მისი მოწინავე კოლონა ელბაქიძის აღმართზე გასასვლელთან დადგება. სტალინის რაიონის გავლის შემდეგ კიროვის რაიონი უკან მიუყვება მას.

26 კომისრის სახელობის რაიონი ბაუმიანის მოედანზე შეიკრიბება, გადმოვა კალიაევის დერმართით, ხანაპირა ქუჩაზე გამოვა და უკან მიუყვება კიროვის სახელობის რაიონს.

სტალინის, კიროვის და 26 კომისრის სახელობის რაიონები მთავრობის სასახლესთან ფურცელაძის ქუჩაზე შეუხვევენ და კეცხოველის ქუჩით გამოვლენ ბერიას სახელობის მოედანზე.

ლენინისა და ორჯონიკიძის რაიონები კომინტერნის ქუჩით გაიკვლიან და გამოვლენ ბერიას სახელობის მოედანზე.

ბერიას სახელობის მოედანზე მისვლის შემდეგ ორივე კოლონა იმ ვარაუდით გაივლის, რომ ტრიბუნას პარალელურად ჩაუარონ ერთდროულად.

ტრიბუნასთან ჩავლის შემდეგ კოლონები პუშკინის ქუჩით დაეშვებიან და დიშლებიან მოედანზე, კიროვის რაიონის დახურული ბაზრის მშენებლობასთან.

ბერიას სახელობის მოედანზე გასვლა შეწყდება 9 საათსა და 30 წუთზე.

სსრ კავშირის და საქართველოს სსრ უმაღლესი საბჭოების დეპუტატები, საქართველოს კ. პ. (ბ) ცენტრალური კომიტეტისა და თბილისის კომიტეტის წევრები ტრიბუნაზე თავიანთი მანდატებით ადიან, დანარჩენები — სპეციალური საშვებით. თბილისის საბჭოს წევრები და კანდიდატები ბერიას სახელობის მოედანზე თავიანთი მანდატებით დგიან და თბილისის საბჭოს შენობის წინ დგებიან.

საღამოს სადღესასწაულო ილუმინაციები მოეწყობა ქალაქის ყველა ნაწილში, თბილისის ყველა პარკში გაიმართება სახალხო სეირნობა, იმპროვიზირებულ ესტრადებზე გამოვლენ ცეკვისა და სიმღერის ანსამბლები, თვითმოქმედი წრეები, თეატრების მსახიობები. ციხკვეშ ნაჩვენები იქნება კინოფილმები.

პირველი მაისის დღეს გაიხსნება კულტურისა და დასვენების სტალინის სახელობის პარკი (ფუნიკულორის ბილეთ) და ს. ორჯონიკიძის სახელობის პარკი.

ამ დღიდანვე აშუშავდება ფუნიკულორი. (საკდესი).

ᲖᲐᲓᲠᲐᲙᲘ

თბილისის ჩემპიონაჟი

მალე ორი თვე შესრულდება, რაც თბილისის თექვსმეტი საუკეთესო მოჭადრაკე ერთმანეთს ეცილება 1939 წ. საქალაქო პირველობას. საქალაქო პირველობის მოპოვების გარდა, ჩემპიონატში გამარჯვებულნი მოიპოვებენ პირველი კატეგორიის მოჭადრაკეთა საკავშირო შეჯიბრებაში მონაწილეობის უფლებას. საკავშირო შეჯიბრება ტარდება ივნისში ქ. როსტოვში. თოთხმეტი ტურის შედეგად ჩემპიონატში ასეთი მდგომარეობაა: ფირცხალავა და სოროკინი+11, ცინცაძე+10, გერშკოვიჩი+9, ღონდაძე+8½, ლაპიდუსი+8, ნერსესოვი+7½ (1 გად.), ლებედევი+7, მელიქიშვილი+6½ (1 გად.), ვეიზერი+6, ასოკაკი+5½, კორძახია და ხოტელაშვილი+5, თომაშვილი+4½, ადამლიანი+3½ და ხიზანიშვილი+3.

შეჯიბრებაში მონაწილეობას არ ღებულობენ საქართველოს მოწინავე მოჭადრაკეები: მაესტრო ვ. გოგლიძე, საქართველოს ჩემპიონი ა. ებრალიძე, შიშოვი, ფალავანდიშვილი და სხვები, რომელთა მონაწილეობაც, უეჭველია, მეტ სპორტულ ინტერესს შეჰმატებდა თბილისის მოჭადრაკეთა ბრძოლას პირველობისათვის.

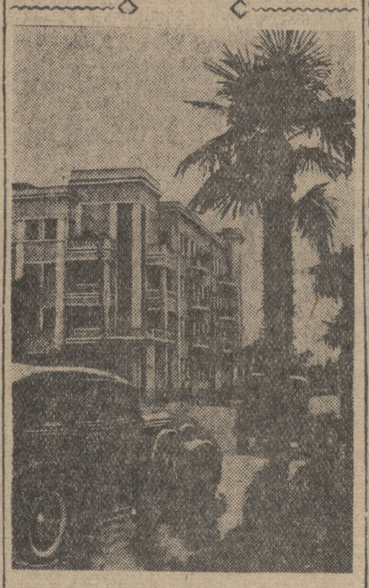

ბათუმი. აჭარის ასსრ მთავრობის სახლი კომინტერნის ქუჩაზე.

ფოტო რ. აკოფოვისა

ᲔᲡᲢᲠᲐᲓᲘᲡ ᲛᲡᲐᲮᲘᲝᲑᲗᲐ ᲡᲠᲣᲚᲘᲐᲓ-ᲡᲐᲙᲐᲕᲨᲘᲠᲝ ᲙᲝᲜᲙᲣᲠᲡᲘ

სსრ კავშირის სახკომსაბჭოსთან არსებულმა ხელოვნების საქმეთა კომიტეტმა გადასწყვიტა, მიმდინარე წელს ჩაატაროს ესტრადის მსახიობთა სრულიად-საკავშირო კონკურსი. კონკურსმა სტიმული უნდა მისცეს საესტრადო ხელოვნების შემდგომ ზრდას სსრ კავშირში, დაანწინაურონს ახალი ახალგაზრდა შემსრულებლები, გაიფართოოს და გაიუმჯობესოს ესტრადის მსახიობთა რეპერტუარი.

კონკურსში შედგებული არიან ის პირები, რომელთა ასაკი 35 წელს არ აღემატება და რომელთა შემსრულებლობას პროფესიული ხასიათი აქვს, კონკურსი ჩატარდება სამი დარგის მიხედვით—მოთხრობითი ჟანრის, ვოკალური ჟანრისა და საკრკვაო ჟანრის მიხედვით. პირველი გადასარჩევი ტური ჩატარდება რსფსრ-ში მოსკოვში, ლენინგრადში, სვერდლოვსკში, გორკში, ვორონეჟში, ხაბაროვსკსა და დონის-როსტოვში, ხოლო დანარჩენ მოკავშირე რესპუბლიკებში—დედაქალაქებში. მეორე და მესამე ტური შესდგება ნოემბერში მოსკოვს.

კონკურსში გამარჯვებულთათვის წესდება ჯილდოები 8 ათასიდან 2 ათას მანეთამდე. დაჯილდოებული იქნებიან აგრეთვე საბჭოთა მწერლებისა და კომპოზიტორების საუკეთესო ნაწარმოებნი, რომლებსაც პირველად შეასრულებენ კონკურსზე. (საკდესი).

ᲞᲐᲠᲢᲙᲐᲑᲘᲜᲔᲗᲨᲘ

27 აპრილს ლ. კეცხოველის სახელობის პარტპროპაგანდის სახლი, კიროვის სახელობის რაიკომის პარტკაბინეტში აწყობს ამხ. უმაღეის ლექციას თემაზე: მარქსისტული პარტიის ტაქტიკური საფუძვლები ვ. ი. ლენინის წიგნში „სოციალ-დემოკრატიის ორი ტაქტიკა დემოკრატიულ რევოლუციაში“. რუსულ ენაზე. დასაწყისი საღამოს 8 საათზე.

ლენინის სახელობის რაიკომის დარბაზში—ამხ. რამიშვილის ლექციას თემაზე: პირველი იმპერიალისტური ომის წარმოშობის მიზეზები. ქართულ ენაზე. დასაწყისი საღამოს 8 საათზე.

27 აპრილს, საღამოს 8 საათზე, საქ. კ. პ. (ბ) თბილისის კომიტეტის ლ. კეცხოველის სახელობის პარტპროპაგანდის სახლში შესდგება პროპაგანდისტული სემინარის ყველა რგოლის მორიგი მეცადინეობა.

პასუხისმგებელი რედაქტორი
ვ. ხატიაშვილი

Უ. ᲨᲔᲥᲡᲞᲘᲠᲘᲡ ᲡᲐᲦᲐᲛᲝ ᲮᲔᲚᲝᲕᲜᲔᲑᲘᲡ ᲝᲡᲢᲐᲢᲗᲐ ᲙᲚᲣᲑᲨᲘ

25 აპრილს ხელოვნების ოსტატთა კლუბში შესდგა უილიამ შექსპირის დაბადების 375 წლისთავისადმი მიძღვნილი ლიტერატურული საღამო. საღამო გახსნა ორდენოსანმა დრამატურგმა, სსრკ უმაღლესი საბჭოს დეპუტატმა შ. დადიანმა.

მოხსენება ი. მაჩაბლის, როგორც შექსპირის მთარგმნელის შესახებ, წაიკითხა ორდენოსანმა პოეტმა გ. ლეონიძემ.

საინტერესო მოხსენებით გამოვიდა პოეტი ი. გრიშაშვილი. მან დამსწრეთ გააცნო ის დიდი მუშაობა, რომელიც გასწიეს ი. ჭავჭავაძემ და ი. მაჩაბელმა „მეფე ლირის“ თარგმნაზე.

საკონცერტო განყოფილებაში მონაწილეობა მიიღეს მსახიობებმა—ალ. იმედაშვილმა, ვ. ანჯაფარიძემ და თ. ჭავჭავაძემ, მომღერლებმა—ეკ. სოხაძემ, პ. ამირანაშვილმა და თ. ბახტაძემ.

საღამოს დიდძალი ხალხი დაესწრო.

ᲞᲘᲝᲜᲔᲠᲔᲑᲘᲡ ᲙᲚᲣᲑᲨᲘ ᲡᲐᲞᲘᲠᲕᲔᲚᲛᲐᲘᲡᲝᲓ

თბილისის ორჯონიკიძის რაიონის პიონერთა კლუბში გაკეთებულებით ემზადებიან 1 მაისისათვის. ეწყობა საუბრები პირველი მაისის მნიშვნელობის შესახებ, საღამოსასწაულოდ ემზადებიან კლუბთან არსებულ თვითმოქმედ წრეებში, სწავლობენ ახალ სიმღერებს, ლექსებს, კარჯიშობენ მუსიკალურ ინსტრუმენტებზე. პიონერები ემზადებიან პირველ მაისს დიდი ლიტერატურულ-მუსიკალური საღამოს მოსაწყობად.

დაჩქარებით სწარმოებს კლუბის ბაღის კეთილმოწყობაც: რგავენ ყვავილებს, აწყობენ ტირს, სასპორტო მოედანს და სხვ. პიონერები მხნეობულად და ხალისიანად გაატარებენ თავისუფალ დროს ამ ბაღში.

2 მაისს პიონერები მოაწყობენ ექსკურსიებს დედაქალაქის მნიშვნელოვანი ადგილების დასათვალიერებლად.

ᲛᲝᲡᲬᲐᲕᲚᲔᲗᲐ ᲩᲐᲠᲘᲪᲮᲕᲘᲡ ᲬᲔᲡᲘ

საქართველოს განსახკომის ბრძანებით სკოლებში მოსწავლეთა ჩარიცხვის შესახებ განცხადებათა მიღება დაიწყება პირველი ივნისიდან და გაგრძელდება პირველ აგვისტომდე, ხოლო ჩარიცხვა 10 აგვისტოდან 25 აგვისტომდე. 31 აგვისტოს ყველა სკოლაში მთლიანად დასრულდება კლასების დაკომპლექტება, გაკვეთილების ცხრილის დამტკიცება და მთელი მოსამზადებელი მუშაობა.

პირველ სექტემბერს ყველა სკოლაში განახლდება ნორმალური მეცადინეობა.

რუსთაველის სახელობის ლენინის ორდენოსანი სახელმწიფო თეატრი
1938-39 წ. სეზონი

27/IV	წარმოდგენა 173 პრემიერა **მთაგრეხილზე**
28/IV	წარმოდგენა 174 **მთაგრეხილზე**
29/IV	წარმოდგენა 175 **ულანაშაულოდ დამნაშავენი**

სალარო ღიაა დილის 12 საათიდან
საღამოს 9 საათამდე.
დასაწყისი საღამოს 8 საათზე.

მარჯანიშვილის სახელობის სახელმწიფო თეატრი

27/IV	**მათი ამბავი**
28/IV	**დები ქერარ**
29/IV	**ურიელ აკოსტა**

დასაწყისი საღამოს 8 ს.
სალარო ღიაა დილის 12 საათიდან
საღამოს 9 საათამდე.

თბილისის ზ. პ. ფალიაშვილის სახ. ოპერისა და ბალეტის ლენინის ორდენოსანი სახ. თეატრი 1938-39 წ. სეზონი

27/IV	28/IV	29/IV
მუდმ. ადგ. ტალ. № 154	მუდმ ადგ. ტალ. № 155	მუდმ. ადგ. ტალ. № 156
აბ. სერ. № 2	პრემიერა	აბ. სერ. № 3
ზრაპიაზა	**დარეჯან ცბიერი**	**მეფის საცოლე**

სალარო ღიაა დილის 12 საათიდან საღამოს 9 საათამდე.
დასაწყისი საღამოს 8 საათზე.

სსრკ ქვების მრეწვ. სახ. კომ. საქ. სსრ
„საქთამბაქო“
თბილისის საფაბრო - საექსპედიციო
ბაზამ
გახსნა
თამბაქოს
სპეციალიზებული მაღაზია
მისამართი: თბილისი, საბჭოთა კავშირის გმირთა სახელობის მოედანი, ასბინიანი კომბინატის სახლი.
იყიდება საქართველოს, ლენინგრადის, მოსკოვის და სხვ. ფაბრიკების მრავალნაირი
პაპიროსი, სიგარეტი, სიგარეტები და თამბაქო
(ქაღალდით მოსაწევი და ჩიბუხისა).
იყიდება აგრეთვე სათამბაქოე გაღიანჯერია.
1019 **საქთამბაქოს თბილისის ბაზა.**

თბილისის სვალინის სახელობის სახელმწიფო უნივერსიტეტი აცხადებს,
რომ 17 მაისს, საღამოს 8 საათზე, № 93 აუდიტორიაში ფილოლოგიური ფაკულტეტის სამეცნიერო საბჭოს ღია სხდომაზე **ხელოვნებათმცოდნეობის მეცნიერებათა კანდიდატის ხარისხის მოსაპოვებლად დოცენტი აკაკი ნესტორის-ძე ფაღავა** დაიცავს დისერტაციას თემაზე: **„ლადო მესხიშვილი“.**
ოპონენტები: ხელოვნებათმცოდნეობის დოქტორი პროფესორი **შ. ი. ამირანაშვილი** და დოც. **კ. კაპანელი.**
დისერტაციის გაცნობა შეიძლება უნივერსიტეტის ბიბლიოთეკაში. 587

საქართველოს ლ. პ. ბერიას სახელობის სახელმწიფო სასოფლო-სამეურნეო ინსტიტუტი
აცხადებს, რომ 1939/40 სასწავლო წელს ინსტიტუტში შემსწავლელთათვის იხსნება მოკლევადიანი
მოსამზადებელი კურსები - კონსულტაციები.
კონსულტაციებზე დაიშვებიან ის პირები, რომელთაც მიღებული აქვთ სრული საშუალო განათლება და სურთ ინსტიტუტში შესვლა.
განცხადებები მიიღება ინსტიტუტის შენობაში, მარის ქ. № 33, სასწავლო ნაწილში, ყოველდღე, დღის 12 საათიდან 4 საათამდე და საღამოს 7 საათიდან 9 საათამდე.
მეცადინეობა დაიწყება 3 მაისიდან. განცხადებას უნდა დაერთოს შემდეგი საბუთები: 1. მოწმობა სრული საშუალო განათლებისა შესახებ, 2. პასპორტი (პირადად წარმოდგენით), 3. ავტობიოგრაფია, 4. სამი ფოტოსურათი, 5. ცნობა სამხედრო ბეგარასთან დამოკიდებულების შესახებ (სამხედრო ვალდებულთათვის).
მეცადინეობა იწარმოებს საღამოობით წარმოებისაგან მოუწყვეტლივ.
585 **ინსტიტუტის დირექტორი დოც. ნ. ᲒᲔᲚᲐᲨᲕᲘᲚᲘ.**

ᲔᲥᲘᲛᲘ
Გ. Ნ. ᲝᲜᲐᲜᲝᲕᲘ
სიფილისი, ვენერიული და კანის სხეულებანი, **სქესობრივი სისუსტის მკურნალობა.**
ავადმყოფთა მიღება 6-დან 8 საათამდე ნინოშვილის ქ. (ყოფ. ალექსანდროვის), № 5.
5—4 1268

დამწუხრებული მშობლები ეენია და ფილიკა ფეოფილაქტოსები იუწყებიან
პატარა ᲜᲔᲚᲘᲡ
გარდაცვალებას. პანაშვიდი 27/IV, 7 ს. მელიქიშვილის, 30. გამოსვენება 28/IV, 5 ს. ვერის ახალ სასაფლაოზე.
1612

მეუღლე ნადეჟდა იოსების-ასული დავიძისა ოჯახით იუწყება, რომ 30/IV, 2 ს. ქ. ქუთაისში საფიჩხის სასაფლაოზე დაინშნულია.
გერმანე ივანეს-ძე ᲓᲐᲕᲘᲫᲘᲡ
სამოქ. პანაშვიდი. 1606

„სოიუზბუმბიტის“ თანამშრომლები: კალანდარიშვილი, ნიფედიეკა, თუშამბარამიშვილი, მელიქიშვილი, სარაჯიშვილი, იეჩენკო, კალინინა, მაევსკაია იუწყებიან
გიორგი სპირიდონის-ძე ᲔᲠᲐᲫᲘᲡ
გარდაცვალებას. გამოსვენება ქალ. 1-ლ საავადმყოფოდან 27/IV. 5 ს.
100

ცეკავშირის ღვინის წარმოების, მუშამოსამსახურეები იუწყებიან ამავე წარმოების თანამშრომლის სანდრო მხეიძის ძმის
ივანე ალექსანდრეს-ძე ᲛᲮᲔᲘᲫᲘᲡ
გარდაცვალებას. 1599

კესარია ტატიშვილი და ვარინკა აბაშიძე იუწყებიან, რომ 30 აპრილს 1 საათზე ეეოს ახალ სასაფლაოზე დაინშნულია
ᲔᲥᲘᲛ ᲘᲕᲐᲜᲔ ᲒᲝᲛᲒᲐᲠᲗᲔᲚᲘᲡ
სამოქ. პანაშვიდი. 1600

უახლოესი მეგობრები: ფარსეევანიძე, ჭელიძე, ჩიქობავა, ეფრემიძე, ურუშაძე, თვარაძე, ბერიძე, ლიკლიკაძე, ჯაფარიძე, კანდელაკი, ბანცაძე, პეტროსიანი, კაშია იუწყებიან ვალიკო გაბუნიას მამის
ᲙᲝᲜᲡᲢᲐᲜᲢᲘᲜᲔᲡ
გარდაცვალებას. 1601

თბილისის სახუნტის იურიდიული ფაკულტეტის თანამშრომლები მორიანაშვილი, ფეიერიშვილი, ჩიკვაიძე, შეწერული, ბიწაძე, ერემოვი, ფხაკაძე, ალშიბაია, შარამძე, ცაბოლოვა, დილეგესკაია იუწყებიან ნიკო ლომსაძის დის
ᲪᲘᲪᲘᲙᲝ ᲚᲝᲛᲡᲐᲫᲘᲡ
გარდაცვალებას. 1594

მეგობრები: ვალიკო მელიქაძე, ცოტნე ლეფაეა, გიორგი კოროძახია, ვანჩიკა კანდელაკი, სალე ბიბილეიშვილი, მიშა როგავა იუწყებიან მეორეფასი მეგობრის
ᲒᲝᲒᲘ (ᲑᲘᲭᲘᲙᲝ) ᲔᲠᲐᲫᲘᲡ
გარდაცვალებას. 1611

პედაგოგიკის საკავშირო - სამეცნიერო ინსტიტუტის თანამშრომლები თანაგრძნობას უცხადებენ ინსტიტუტის მეცნიერ თანამშრომელს ზაქარია კიკნაძეს მისი დედის
ᲜᲐᲜᲝ ᲙᲘᲙᲜᲐᲫᲘᲡ
გარდაცვალების გამო. 1602

დამწუხრებული მეუღლე სამსონ, შვილები ზაქარია, იოანკლი, რძლები