პროლეტარებო ყველა ქვეყნისა, შეერთდით!

კომუნისტი

საქ. კ. პ. (ბ) ცენტრალური კომიტეტის, თბილისის კომიტეტისა და საქართველოს სსრ მშრომელთა დეპუტატების საბჭოების ორგანო

კომუნისტი
ОРГАН ЦЕНТРАЛЬНОГО и ТБИЛИССКОГО КОМИТЕТОВ КП (б) ГРУЗИИ и СОВЕТОВ ДЕПУТАТОВ ТРУДЯЩИХСЯ ГРУЗИНСКОЙ ССР

ორშაბათი
29 მაისი
1939 წ.
№ 121 (5521)
ფასი 10 კაპ.

კოლმეურნეობათა საზოგადოებრივი მიწების განიავებისაგან დაცვის ღონისძიებათა შესახებ

საკ. კ. პ. (ბ) ცენტრალური კომიტეტისა და სსრ კავშირის სახალხო კომისართა საბჭოს დადგენილება

საკ. კ. პ. (ბ) ცენტრალური კომიტეტი და სსრ კავშირის სახკომსაბჭო ალნიშნავენ, რომ საკოლმეურნეო მიწის სარგებლობის დარგში ადგილი აქვს პარტიის პოლიტიკის სერიოზულ დამახინჯებებს. ეს დამახინჯებანი გამოიხატებიან იმით, რომ ირღვევა სასოფლო-სამეურნეო არტელის წესდების მეორე პუნქტი საკოლმეურნეო კომლის პირად სარგებლობაში მყოფი საკარმიდამო მიწის ნორმების შესახებ, იმ მხრივ, რომ ამ ნორმებს უკანონოდ აფართოებენ კოლმეურნის პირადი მეურნეობის სასარგებლოდ კოლმეურნეობის საზოგადოებრივი მიწების განიავებისა და დატაცების გზით.

კოლმეურნეთა პირადი მეურნეობების სასარგებლოდ კოლმეურნეობათა საზოგადოებრივი მიწების განიავება და დატაცება სწარმოებს იმ ხაზით, რომ საკარმიდამო ნაკვეთებს ყოველგვარი უკანონო გზით მიუზომავენ ხოლმე წესდებით გათვალისწინებული ნორმების ზედმეტი ოჯახების ყალბი გაყოფის წესით, როცა საკოლმეურნეო კომლი მოტყუების გზით ოჯახის ვითომდა გამოყოფილი წევრების წილად იღებს საკარმიდამო მიწის დამატებითს ნაკვეთს, ანდა კოლმეურნეობის საზოგადოებრივი საყანე მიწების ხარჯზე კოლმეურნეთათვის საკარმიდამო ჩაკვეთების პირდაპირ გამოყოფის წესით.

ამ ანტისაკოლმეურნეო და ანტისახელმწიფოებრივი პრაქტიკის შედეგად ინტერესები კოლმეურნეობის საზოგადო მეურნეობისა, რომლის საფუძველსაც საზოგადოებრივი საკოლმეურნეო მიწა შეადგენს, ეწირება კერძო-მესაკუთრულ და წვრილ-ჯურ ელემენტებს, რომლებიც კოლმეურნეობას სპეკულაციისა და პირადი გამორჩენის მიზნით იყენებენ.

მთელ რიგ კოლმეურნეობებში ისეთი პრაქტიკა დამკვიდრდა, როდესაც კოლმეურნის საკარმიდამო ნაკვეთი სინამდვილეში იქცევა საკოლმეურნეო კომლის კერძო საკუთრებად და მას განაგებს არა კოლმეურნეობა, არამედ კოლმეურნე თავისი შეხედულებისამებრ: იჯარით აძლევს, საკარმიდამო ნაკვეთს თავის განკარგულებაში იტოვებს მიუხედავად იმისა, რომ კოლმეურნეობაში არ მუშაობს.

კოლმეურნეობათა საზოგადოებრივი მიწების განიავებასა და დატაცებას ხელს უწყობს კოლმეურნეობათა მიწის მეურნეობაში არსებული არევ-დარევა და უწესრიგობა, როდესაც საკარმიდამო ნაკვეთები და კოლმეურნეობათა საზოგადოებრივი მიწები ერთმანეთშია არეული ისე, რომ საკარმიდამო ნაკვეთები მდებარეობს არა მეკომურის მახლობლად, არამედ გამოყოფილია კოლმეურნეობის საყანე მიწებში, საკარმიდამო მიწები გამიჯნული არ არის საყანე მიწებისაგან, არ ხდება საყანე და საკარმიდამო მიწების აღრიცხვა.

სასოფლო-სამეურნეო არტელის წესდების დარღვევისა და კოლმეურნეთა პირადი მეურნეობის გაბერვის ყველა ეს და ამის მსგავსი ფაქტები იმას იწვევს, რომ საკარმიდამო მეურნეობა დამხმარე მეურნეობის ხასიათს ჰკარგავს და ზოგჯერ კოლმეურნის შემოსავლის ძირითად წყაროდ იქცევა.

ამის შედეგად კოლმეურნეობებში მოიპოვება საკმაოდ მნიშვნელოვანი ნაწილი ცრუ-კოლმეურნეებისა, რომლებიც ან სრულიად არ მუშაობენ კოლმეურნეობებში, ანდა მუშაობენ თვალის ასახვევად და დროის მეტ ნაწილს თავის პირად მეურნეობას ანდომებენ.

ასეთი მდგომარეობა, როდესაც კოლმეურნეთა ერთი ნაწილი მონაწილეობას არ ღებულობს კოლმეურნეობის საზოგადოებრივ შრომაში და ამავე დროს საკოლმეურნეო ცხოვრების ყველა სიკეთით სარგებლობს, სპეკულაციას ეწევა კოლმეურნის მდგომარეობით და კოლმეურნეობაში ყოფნის უპირატესობებს თავისი პირადი გამორჩენის მიზნით იყენებს, — აუცილებლად აფერხებს საზოგადოებრივი შრომის ნაყოფიერების ზრდას კოლმეურნეობებში, ძირს უთხრის შრომის დისციპლინას მათში, დეზორგანიზაცია შეაქვს პატიოსან კოლმეურნეთა რიგებში და ამით აბრკოლებს კოლმეურნეობათა შემოსავლიანობისა და შეძლებულობის შემდგომ ზრდას.

ის მდგომარეობა, როდესაც კოლმეურნეობებში კოლმეურნეთა ერთი ნაწილი თავს არიდებს საზოგადოებრივ შრომაში მონაწილეობას, კოლმეურნეობებში იწვევს მუშახელის ხელოვნური ნაკლებობის შექმნას, მაშინ როდესაც სინამდვილეში სსრ კავშირის მეტ წილ რაიონების კოლმეურნეობებში დიდძალი ჭარბი მუშა-ხელი მოიპოვება და ამ მუშა-ხელის კოლმეურნეობებში სამუშაოდ გამოყენებას შეეძლო არა მარტო მოეხდინა კოლმეურნეობებში მუშახელის ყალბი ნაკლებობის ლიკვიდაცია, არამედ ეს გაანთავისუფლებდა კიდეც მუშა-ხელის მნიშვნელოვან ნაწილს მრეწველობისათვის და სსრ კავშირის უხვმიწიან რაიონებში დასასახლებლად, სადაც მართლაც მუშა-ხელის ნაკლებობაა (ჰოვოლჟიე, ომსკის ოლქი, ჩელიაბინსკის ოლქი, ნოვოსიბირსკის ოლქი, ჩკალოვსკის ოლქი, ალტაის მხარე, შორეული აღმოსავლეთი, კაზახეთი).

საკოლმეურნეო მშენებლობის დარგში პარტიის პოლიტიკის საფუძვლების ყველა ეს დამახინჯება იმ ნიადაგზე შეიქმნა, რომ ადგილობრივი რაიონული და საოლქო პარტიული და საბჭოთა ორგანიზაციები არასწორად, არაბოლშევიკურად ხელმძღვანელობენ კოლმეურნეობებს. იმის ნაცვლად, რომ კოლმეურნეობის საზოგადოებრივი მეურნეობის სადარაჯოზე იდგნენ და დაიცვან საკოლმეურნეო წყობილების ძლიერებისა და სიმტკიცის ძირითადი წყარო — კოლმეურნეობის საზოგადოებრივი მიწა — კერძო-მესაკუთრული ელემენტების ხელყოფისაგან, ადგილობრივმა პარტიულმა და საბჭოთა ხელმძღვანელებმა საკოლმეურნეო ცხოვრების უმნიშვნელოვანესი საკითხების გადაჭრა თვითდინებას მიანდეს და ხშირად მორჩილად მიჰყვებოდნენ რა კოლმეურნეთა რიგებში მყოფ წვრილ-ჯურ ელემენტებს, თვითონ კისრულობდნენ სასოფლო-სამეურნეო არტელის წესდების დარღვევის ინიციატივას.

ბევრ ჩვენს პარტიულ და საბჭოთა ხელმძღვანელს, როგორც სჩანს, დაავიწყდა, რომ კოლმეურნეობებში, პატრონად მშრომელთა უდიდეს უმრავლესობასთან ერთად, მოიპოვება კოლმეურნეების ერთი ნაწილი, რომელიც ცდილობს რაც შეიძლება მეტი წაჰგლეჯოს თავის სასარგებლოდ, ხოლო კოლმეურნეობას რაც შეიძლება ნაკლები მისცეს, რომელიც ყოველ საშუალებას იყენებს იმისათვის, რომ კოლმეურნედ ითვლებოდეს, პატრონად და ქეთილსინდისიერი კოლმეურნეების თანაბრად სარგებლობდეს საკოლმეურნეო მიწით, მუშა-საქონლით, საძოვრებით, საკვებით და სხვ., ხოლო ამავე დროს თავი აარიდოს კოლმეურნეობებში მუშაობას და უგულებელჰყოს საზოგადოებრივი შრომა, ცდილობს თავისი პირადი მეურნეობის გაბერვას.

სასოფლო-სამეურნეო არტელის წესდების ზემოთაღნიშნული და მათი მსგავსი უაღრესად უხეში დარღვევანი ფართოდ გავრცელდა მხოლოდ იმიტომ, რომ პარტიული და საბჭოთა ხელმძღვანელები ნაცვლად იმისა, რომ ყოველდღიურ მუშაობას ეწეოდნენ კოლმეურნეობათა და კოლმეურნეთა საკოლმეურნეო წესდების მტკიცედ დაცვის სულისკვეთებით აღსაზრდელად, თავიანთი ოპორტუნისტული პრაქტიკით თვითონ უწყობენ ხელს წესდების დარღვევას და დანაშაულებრივი შემწყნარებლობით ეკიდებიან კოლმეურნეობებში საკოლმეურნეო წყობილებისადმი მტრული კერძო-მესაკუთრული, ბურჟუაზიული ტენდენციების შეპარვას, რომლებიც შეაქვთ განადგურებული კულაკობის ნაშთებს.

საკ. კ. პ. (ბ) ცენტრალური კომიტეტი და სსრ კავშირის სახკომსაბჭო, სთვლიან რა ასეთ პრაქტიკას ბოლშევიზმისთვის უცხო, ძირფესვიანად ოპორტუნისტულ პრაქტიკად, ყველა ადგილობრივი პარტიული და საბჭოთა ორგანიზაციებისაგან მოითხოვენ საკოლმეურნეო საზოგადოებრივი მიწების განიავების და დატაცების დაუყოვნებლივ ლიკვიდაციას, საკარმიდამო ნაკვეთების შეფარდებას წესდებით გათვალისწინებულ ნორმებთან, კოლმეურნეობის საზოგადოებრივი მიწების ხელუხლებლობაზე უსასტიკესი კონტროლის დაწესებას, კოლმეურნეობებში წვრილ-ჯურა და სპეკულანტური ელემენტების გადაჭრით ალაგმვას.

საკ. კ. პ. (ბ) ცენტრალური კომიტეტი და სსრ კავშირის სახკომსაბჭო ადგენენ:

1. დაგმობილ იქნას, როგორც ანტიპარტიული და ანტისახელმწიფოებრივი, პრაქტიკა რაიონული და საოლქო პარტიული და საბჭოთა ორგანიზაციების, კოლმეურნეობათა გამგეობებისა და სამიწათმოქმედო ორგანოებისა, რომლებიც უშვებენ საკოლმეურნეო მიწის სარგებლობის დარგში სასოფლო-სამეურნეო არტელის წესდების დარღვევას, რაც გამოიხატება კოლმეურნეთა პირადი მეურნეობის სასარგებლოდ საზოგადოებრივი საკოლმეურნეო მიწების დანაშაულებრივი განიავებით.

2. დაწესდეს, რომ კოლმეურნეობის საზოგადოებრივი მიწები ხელუხლებელია და მათი ოდენობა არავითარ შემთხვევაში არ შეიძლება შემცირებულ იქნას სსრ კავშირის მთავრობის განსაკუთრებული ნებართვის გარეშე, არამედ ისინი შეიძლება მხოლოდ გადიდებულ იქნან.

3. კოლმეურნეთა პირადი მეურნეობის სასარგებლოდ კოლმეურნეობის საზოგადოებრივი მიწების შემცირების ყოვილი ცდა, ისევე როგორც საკარმიდამო ნაკვეთების გადიდება სასოფლო-სამეურნეო არტელის წესდებით გათვალისწინებულ ნორმებთან, უნდა ითვლებოდეს, როგორც სისხლის სამართლის დანაშაული, ხოლო დამნაშავენი სამართალში უნდა იქნან მიცემულნი.

4. დაწესდეს, რომ პარტიის რაიკომების მდივნები და რაიაღმასკომების თავმჯდომარეები და აგრეთვე პარტიული და საბჭოთა სხვა მუშაკები, რომლებიც დაუშვებენ საკოლმეურნეო საზოგადოებრივი მიწების განიავებას და წესდებით გათვალისწინებული ნორმების გადამეტებით კოლმეურნეთა საკარმიდამო ნაკვეთების ოდენობის გადიდებას, უნდა მოიხსნან თანამდებობიდან, გაირიცხონ პარტიიდან და მიცემულ იქნან სამართალში, როგორც კანონის დამრღვევნი.

5. კოლმეურნეები, რომლებიც საკარმიდამო ნაკვეთს იჯარით გასცემენ ან სხვა პირთა სარგებლობაში გადასცემენ, გარიცხულ უნდა იქნან კოლმეურნეობიდან და უნდა ჩამოერთვათ მათ საკარმიდამო ნაკვეთები.

6. კოლმეურნეობათა თავმჯდომარენი, რომლებიც საკოლმეურნეო მინდვრებსა და მდელოებში, აგრეთვე ტყეებში არსებულ სათიბებს ინდივიდუალურ სათიბებად გადასცემენ კოლმეურნეებს ან იმ პირთ, რომლებიც კოლმეურნეობაში არ ირიცხებიან, გარიცხული იქნებიან კოლმეურნეობიდან და მიცემული იქნებიან სამართალში, როგორც კანონის დამრღვევნი.

7. დაევალოს მოკავშირე რესპუბლიკათა კომპარტიების ცენტრალურ კომიტეტებს, პარტიის სამხარეო კომიტეტებს, საოლქო კომიტეტებს, მოკავშირე და ავტონომიური რესპუბლიკების სახკომსაბჭოებს, სამხარეო აღმასკომებსა და საოლქო აღმასკომებს ა/წ. 15 აგვისტომდე ჩაატარონ გაზომვა ყველა საკარმიდამო მიწებისა, რომლებიც კოლმეურნეთა პირად სარგებლობაშია, მათ შორის კოლმეურნეთა იმ მიწებისა, რომლებიც კარმიდამოს გარეთაა და მოქცეულია კოლმეურნეობათა საზოგადოებრივი მიწების ფართობში, და კოლმეურნეთა ხუტორული კარმიდამოებისა, რომლებიც მდებარეობენ კოლმეურნეობათა საზოგადოებრივ მინდვრებში. ამასთან:

ა) გაზომვის შედეგების შესაბამისად, კოლმეურნეთა საკარმიდამო მიწებიდან გამოირიცხოს და მიეზომოს საზოგადოებრივ საკოლმეურნეო მიწებს იმ ნორმების მთელი ზედმეტი ფართობი, რომლებიც დაწესებულია სასოფლო-სამეურნეო არტელის წესდების მეორე პუნქტით, სადაც ნათქვამია: „საკარმიდამო მიწის ოდენობა, რომელიც არის კოლმეურნე მეკომურის პირად სარგებლობაში (იმ მიწების ჩათვლელად, რომელზედაც არის საცხოვრებელი ნაგებობა), შეიძლება მერყეობდეს ¼ ჰექტარიდან ½ ჰექტარამდე, ხოლო ცალკე რაიონებში—1 ჰექტარამდე საოლქო და რაიონული პირობებისდა მიხედვით, რასაც აწესებენ მოკავშირე რესპუბლიკების მიწსახკომები სსრ კავშირის მიწსახკომის მითითებების საფუძველზე“.

ბ) კოლმეურნეთა პირად სარგებლობაში არსებული ყველა მიწები, რომლებიც კარმიდამოს გარეთ მდებარეობს საკოლმეურნეო მინდვრებში (ლევადები, ბოსტნები, ბახჩები და სხვ.), გამოირიცხოს პირადი სარგებლობიდან და შეუერთდეს კოლმეურნეობათა საზოგადოებრივ მიწებს, ამასთან იმ შემთხვევებში, როცა ასეთი მიზომვის შემდეგ საკოლმეურნეო კომლის პირად სარგებლობაში დარჩენილი საკარმიდამო მიწა წესდებით განსაზღვრულ ნორმაზე ნაკლები აღმოჩნდება, კოლმეურნეობამ ასეთ კომლს მიწის დანაკლისი რაოდენობა უნდა მიუზომოს მიწის საკარმიდამო ფონდიდან, რაც გამოყოფილია ახალი საკოლმეურნეო მეკომურებისათვის საკარმიდამო ნაკვეთების მისაცემად;

გ) ლიკვიდირებულ იქნას კოლმეურნეთა ის ხუტორული საკარმიდამო ნაკვეთები, რომლებიც მდებარეობენ კოლმეურნეთა საზოგადოებრივ მინდვრებში, რასაც ადგილი აქვს სხვადასხვა ოლქების რაიონებში, მათ შორის ბელორუსიის სს რესპუბლიკაში, უკრაინის სს რესპუბლიკაში, სმოლენსკის, კალინინის, ლენინგრადის ოლქებში, ეს კოლმეურნეები დასახლებულ იქნან ერთ ადგილას, ხოლო დასახლების ადგილას მიეზომოთ მათ საკარმიდამო ნაკვეთები თანახმად წესდებით გათვალისწინებული ნორმებისა. ეს მუშაობა დამთავრდეს 1940 წლის 1 სექტემბრისათვის.

8. განსაზღვრულ იქნას ერთპიროვნული გლეხური კომლის სარგებლობაში არსებული საყანე მიწა—მებამბეობის რაიონებში — სარწყავი — ჰექტარის ათი მეასედით, ურწყავი — ნახევარი ჰექტარით, ბაღ - ბოსტნეულისა და ჭარხლის რაიონებში — ნახევარი ჰექტარით, ყველა დანარჩენ რაიონში ერთ ჰექტარამდე, ხოლო ერთპიროვნული გლეხური კომლის სარგებლობაში არსებული საკარმიდამო ნაკვეთი, შენობებით დაკავებული მიწის ჩათვლით, განისაზღვროს სარწყავ რაიონებში — ჰექტარის ათი მეასედით, ყველა დანარჩენ რაიონში — ჰექტარის ოცი მეასედით.

ერთპიროვნული მეურნის როგორც საყანე, ისე საკარმიდამო მიწის აღნიშნულ ნორმებთან შედარებით მთელი გარდამეტი მიწები მიეზომოს საკოლმეურნეო მიწებს და უმთავრესად მოხმარდეს კოლმეურნეობის საკარმიდამო მიწის ფონდის შევსებას.

ასევე მოხმარდეს კოლმეურნეობის საკარმიდამო მიწის ფონდის შექმნის იმავე მიზანს ა) საკარმიდამო მიწები იმ ცრუკოლმეურნეებისა, რომლებიც დიდი ხანია მოსწყდნენ საკოლმეურნეო ცხოვრებას და ფაქტიურად გავიდნენ კოლმეურნეობის შემადგენლობიდან, ბ) იმ კოლმეურნეთა საკარმიდამო ნაკვეთები, რომლებიც ვერ იმუშავებენ შრომადღეების დაწესებულ მინიმუმს და ამის გამო კოლმეურნეობიდან გასულად ითვლებიან, გ) იმ კოლმეურნეთა საკარმიდამო ნაკვეთები, რომლებიც მცირემიწიანი რაიონებიდან სახლდებიან უხვმიწიან რაიონებში.

9. მე-7 („ა“ და „ბ“) და მე-8 პუნქტების მიხედვით ღონისძიებათა გატარება დამთავრდეს არა უგვიანეს 1939 წლის 15 ნოემბრისა.

10. თვითეული კოლმეურნეობის საკარმიდამო მიწები ზუსტად უნდა იქნას გამიჯნული საზოგადოებრივი საკოლმეურნეო მიწებიდან მაჩვენებელი სვეტებით.

11. დაწესდეს თვითეულ კოლმეურნეობაში, როგორც კოლმეურნეობის საკარმიდამო მიწის ფონდის შევსებას, ისე საკარმიდამო მიწის ოდენობის ძლიერ გადიდებას, ისე საკოლმეურნეო საზოგადოებრივი მიწების განიავების ფაქტიური ოდენობის პერიოდულად შემოწმებისათვის იმ თვალსაზრისით, რომ შეესაბამება თუ არა ეს ოდენობა სასოფლო-სამეურნეო არტელის წესდებასა და საკოლმეურნეო მიწების რეგისტრაციის სახელმწიფო დავთრის ჩანაწერებს, და აგრეთვე იმ მიწებისა, რომლებიც ერთპიროვნულ კომლთა და კოლმეურნეობის სხვა არაწევრთა სარგებლობაშია, დაევალოს სსრ კავშირის მიწსახკომის შემოკავშირე მოკავშირე და ავტონომიური რესპუბლიკების მიწსახკომებთან, საოლქო და სამხარეო სამიწათმოქმედო განყოფილებებთან რევიზორ - მიწისმზომლების თანამდებობანი.

14. იმის გამო, რომ კოლმეურნეობებში არიან არა მარტო პატიოსანი მშრომელები, რომლებიც წელიწადში იმუშავებენ 200-დან 600-მდე შრომადღეს და მეტსაც, რომლებიც კოლმეურნეთა დიდ უმრავლესობას შეადგენენ და საკოლმეურნეო მოძრაობის ძირითად ძალას წარმოადგენენ, არამედ მოიპოვება აგრეთვე ერთი ნაწილი ისეთი შრომისუნარიანი კოლმეურნეებისა, რომლებიც წლის განმავლობაში იმუშავებენ არა უმეტეს 20-30 შრომადღისა, მაგრამ მაინც ირიცხებიან კოლმეურნეებად და კოლმეურნეობას კისერზე ასხედან, — მიზანშეწონილად ჩაითვალოს, რათა 1939 წლიდან თვითეული შრომისუნარიანი კოლმეურნისა და კოლმეურნე-ქალისათვის დაწესდეს შრომადღეების საველდებულო მინიმუმი წელიწადში:

ა) 100 შრომადღის რაოდენობით მებამბეობის რაიონებში,

ბ) 60 შრომადღის რაოდენობით მოსკოვის, ლენინგრადის, ივანოვოს, იაროსლავლის, გორკის, კალინინის, ვოლოგდის, ტულის, რიაზანის, სმოლენსკის, არხანგელსკის, მურმანსკის, კიროვის, პერმის, სვერდლოვსკის, ჩიტის ოლქებში, ხაბაროვსკისა და პრიმორიეს მხარეებში, კარელიის, კომის, მარისა და იაკუტის ასს რესპუბლიკებში, მარცვლეულისა და მეცხოველეობის მაღალმთიან რაიონებში სსრ კავშირის მიწსახკომის სიის მიხედვით,

გ) 80 შრომადღის რაოდენობით სსრ კავშირის ყველა დანარჩენი რაიონისათვის.

მიეცეთ კოლმეურნეობებს რჩევა—დაწესონ, რომ ის შრომისუნარიანი კოლმეურნეები და კოლმეურნე-ქალები, რომლებიც წლის განმავლობაში ზემოაღნიშნულზე ნაკლებ ნორმებს გამოიმუშავებენ, უნდა ითვლებოდნენ კოლმეურნეობიდან გასულად და ისეთებად, რომელთაც დაჰკარგეს კოლმეურნის უფლება.

15. იმის გამო, რომ არ შეიძლება საკოლმეურნეო საზოგადოებრივი მიწების შემცირება, ხოლო მცირემიწიან კოლმეურნეობებში უკვე ამოწურა მიწის რეზერვები კოლმეურნეებისათვის საწესებო ნორმების მიხედვით საკარმიდამო ნაკვეთების გამოსაყოფად, საჭიროდ ჩაითვალოს კოლმეურნეთა დასახლება ასეთი კოლმეურნეობებიდან უხვმიწიან რაიონებში (ჰოვოლჟიე, ომსკის ოლქი, ჩელიაბინსკის ოლქი, ალტაის მხარე, კაზახეთი, შორეული აღმოსავლეთი და სხვ.). უხვმიწიან რაიონებში კოლმეურნეთა ნაჭარბი ნაწილის დასახლების საქმის ხელმძღვანელობისათვის სსრ კავშირის სახკომსაბჭოსთან შეიქმნას დასახლების სამმართველო, რომელსაც თავისი ორგანოები ექნება მოკავშირე რესპუბლიკებში, ოლქებსა და მხარეებში.

16. დაწესდეს, რომ იმ მუშა-მოსამსახურეთა ოჯახები, რომელნიც კოლმეურნეობებში ცხოვრობენ და ირიცხებიან, საკარმიდამო ნაკვეთს ნორმით გათვალისწინებულ ფარგლებში ინარჩუნებენ მხოლოდ იმ შემთხვევაში, თუ აღნიშნულ ოჯახთა შრომისუნარიანი წევრები მუშაობენ კოლმეურნეობაში და ასრულებენ შრომადღეთა დაწესებულ მინიმუმს.

17. 1939 წლის შემოდგომაზე მოწვეულ იქნას კოლმეურნეთა ყრილობა, რომელზედაც დაისვას სასოფლო - სამეურნეო არტელის წესდებაში შესატან შესწორებათა საკითხი.

საკ. კ. პ. (ბ) ცენტრალური კომიტეტის მდივანი
ი. სტალინი

სსრ კავშირის სახალხო კომისართა საბჭოს თავმჯდომარე
ვ. მოლოტოვი

1939 წლის 27 მაისი.

საკოლმეურნეო წყობილების ინტერესთა სადარაჯოზე

დღეს „პრავდაში“ ქვეყნდება საინფორმაციო ცნობა საკ. კ. პ. (ბ) ც. კ-ის მორიგი პლენუმის შესახებ, რომელიც ამ დღეებში შესდგა. საკ. კ. პ. (ბ) ცენტრალური კომიტეტის პლენუმის დღის წესრიგი ასახავს იმ უდიდეს შემოქმედებითს მუშაობას, რომელსაც აწარმოებს ჩვენი პარტია, თავისი მეთვრამეტე ყრილობის ისტორიული გადაწყვეტილებებით შეიარაღებული. პარტია გამოდის იქიდან, რომ მესამე ხუთწლიანი გეგმის დიადი ამოცანების განხორციელება მჭიდროდ დაკავშირებულია მუშების, გლეხებისა და საბჭოთა ინტელიგენციის სასიცოცხლო ინტერესებთან და რომ ამ გეგმის განხორციელება დამოკიდებულია უწინარეს ყოვლისა ჩვენზე — კომუნისტ-ხელმძღვანელებზე, ჩვენს უნარზე — გავითვალისწინოთ საზოგადოებრივი განვითარების მიმდინარეობა, ჩვენს უნარზე — წარვმართოთ ეს განვითარება კომუნიზმის კალაპოტით. ახლის გრძნობითა, ცხოვრების მთელი მრავალფეროვნების შეგრძნებით — აი რით არის აღსავსე ცენტრალური კომიტეტის პლენუმის გადაწყვეტილებანი.

ყველა მშრომელთა უდიდეს ინტერესს გამოიწვევს საკ. კ. პ. (ბ) ც. კ-ისა და სსრ კავშირის სახკომსაბჭოს დადგენილება **„კოლმეურნეობათა საზოგადოებრივი მიწების განიავებისაგან დაცვის ღონისძიებათა შესახებ“**, რომელიც დღეს ქვეყნდება. ეს დადგენილება მთლიანად დგას კოლმეურნეობების, ყველა პატიოსანი კოლმეურნის ინტერესთა სადარაჯოზე. საკოლმეურნეო წყობილების ძალისა და სიმტკიცის ძირითად წყაროს წარმოადგენს კოლმეურნეობის საზოგადოებრივი მიწა. კოლმეურნეთა შეძლებული ცხოვრება, თვითეული კოლმეურნეობის აყვავება დამოკიდებულია უწინარეს ყოვლისა იმაზე, თუ რამდენად უნარიანად და სწორად იყენებს იგი იმ სიმდიდრეს, რომელიც მას ხელში მისცა საბჭოთა სახელმწიფომ.

საკ. კ. პ. (ბ) ც. კ-ისა და სსრ კავშირის სახკომსაბჭოს დადგენილება, რომელიც დღეს ქვეყნდება, აღნიშნავს საკოლმეურნეო მიწათსარგებლობის დარგში პარტიის პოლიტიკის სერიოზულ დამახინჯებათა არსებობას. ადგილი აქვს საკოლმეურნეო მიწების დანაშაულებრივი დატაცების, განიავების მრავალრიცხოვან ფაქტებს. საკარმიდამო ნაკვეთების ოდენობა, ხოლო ეს ოდენობა ზუსტად განსაზღვრულია სასოფლო - სამეურნეო არტელის წესდებაში, ყოველგვარი საბაბით მრავალ შემთხვევაში უკანონოდ გაბერილი აღმოჩნდა, გადააჭარბა წესდებით განსაზღვრულ ოდენობას. აქ არის საკოლმეურნეო მასივებისაგან ჩამოჭრაც, აქ არის ცრუ გაყოფაც, როდესაც მხოლოდ ფორმალურად იყრებიან, და ყოველგვარი სხვა ანტისაკოლმეურნეო მოქმედებაც. თუ ამას კიდევ დავუმატებთ საკარმიდამო მიწის ყიდვა-გაყიდვის, მისი იჯარით გაცემის ფაქტებს, მაშინ ასეთ ანტისაკოლმეურნეო, ანტისახელმწიფოებრივ პრაქტიკასთან გადამკვრელი ბრძოლის აუცილებლობა სავსებით თვალსაჩინო ხდება.

კოლმეურნეთა უდიდესი მასა პატიოსნად და თავდადებულად მუშაობს საზოგადოებრივი მეურნეობის განმტკიცებაზე. მაგრამ არის კოლმეურნეობებში საკმაოდ მნიშვნელოვანი ნაწილი ცრუ კოლმეურნეებისა, რომლებიც არ მუშაობენ ან თითქმის არ მუშაობენ კოლმეურნეობებში და რომლებმაც თავისი საკარმიდამო ნაკვეთები შემოსავლის ძირითად წყაროდ გაიხადეს. კოლმეურნის სახელწოდება ასეთი ადამიანებისათვის წარმოადგენს მხოლოდ სპეკულატიური საქმიანობის შირმას, საფარველს, ესენი არიან ნამდვილი მუქთახორები, რომლებმაც თავისი შემოსავლის ძირითად წყაროდ გაიხადეს სპეკულაცია, ვაჭრუკანობა.

საიდუმლოებას არ წარმოადგენს, რომ ასეთი „კოლმეურნეების“ მიზეზით ზოგიერთ კოლმეურნეობაში იქმნებოდა მუშა-ძალის ხელოვნური ნაკლებობა. ხელოვნური იმიტომ, რომ ნამდვილად უმრავლესი რაიონების კოლმეურნეობებში დიდი რაოდენობით არის **გარდამტები** მუშა-ხელი. მუშა-ძალა საკმარისია და ჭარბადაც არის, მაგრამ ზოგიერთი „კოლმეურნე“ მუშაობს თავის გაბერილ საკარმიდამო ნაკვეთზე და საკოლმეურნეო მინდორზე მუშაობას მეორეხარისხოვან საქმედ სთვლის. ასეთ ცრუ კოლმეურნეებს ძლივსძლივობით მოუგროვდებათ 20-30 შრომადღე. კოლმეურნეობებში არ შეიძლება მოთმენა ასეთი მუქთახორებისა, რომლებიც სარგებლობენ კოლმეურნეთა კეთვილი ყველა შეღავათით, ნამდვილად კი თავს არიდებენ საკოლმეურნეო მუშაობას. ეს მუქთახორები პატიოსან კოლმეურნეთა მასის კანონიერ უკმაყოფილებას იწვევენ. პატიოსნად მომუშავე კოლმეურნეები კი შეადგენენ უმრავლესობას. მათთვის კოლმეურნეობები ყველაზე მშობლიური, ყველაზე მახლობელი საქმეა, ეს არის ის, რასთანაც დაკავშირებულია მთელი მათი სიცოცხლე, მათი შვილების სიცოცხლე. კოლმეურნეთა მასას არ მოსწონს წვმგლეჯები და ზარმაცები, ვინაიდან კოლმეურნეთა დიდი უმრავლესობა კოლმეურნეობებში მუშაობს პატიოსნად, მათ წიგნაკებში ყოველწლიურად იწერება 200-დან 600-მდე **და უფრო მეტი** შრომადღე.

აი სწორედ ამ ძალას უნდა დაეყრდნონ პარტიული ორგანიზაციები. კერძომესაკუთრული, ბურჟუაზიული ტენდენციები, რომლებიც კოლმეურნეობებში დამსხვრეული კულაკობის ნაშთებს შეაქვთ, ლიკვიდირებულ უნდა იქნას კოლმეურნეთა მასის დახმარებით. დროა ბოლშევიკური წესრიგი დავამყაროთ კოლმეურნეობათა სამიწათმოქმედო მეურნეობაში და ბოლო მოვუღოთ საკოლმეურნეო მშენებლობის დარგში პარტიის პოლიტიკის დამახინჯებებს, რომლებიც შეიქმნა ადგილობრივი რაიონული და საოლქო პარტიული და საბჭოთა ორგანიზაციების მიერ კოლმეურნეობების არასწორი, არაბოლშევიკური ხელმძღვანელობის საფუძველზე.

ჯერ კიდევ 1933 წელს ამხანაგი სტალინი აფრთხილებდა ყველა პარტიულ ორგანიზაციას, ყველა კოჟინისტს იმის შესახებ, რომ „საკოლმეურნეო წყობილება კი არ ამცირებს, არამედ ადიდებს პარტიის და მთავრობის ზრუნვას და პასუხისმგებლობას სოფლის მეურნეობის განვითარების მიმართ. აქედან გამომდინარეობს, რომ პარტია, თუ მას სურს უხელმძღვანელოს საკოლმეურნეო ბოძრობას, უნდა ჩასწვდეს საკოლმეურნეო ცხოვრების და საკოლმეურნეო ხელმძღვანელობის ყველა დეტალს. აქედან გამომდინარეობს, რომ პარტიამ კი არ უნდა შეასუსტოს, არამედ უნდა გააძლიეროს თავისი კავშირი კოლმეურნეობებთან, რომ მან უნდა იცოდეს ყველაფერი, რაც ხდება კოლმეურნეობებში, რათა თავის დროზე გაუწიოს დახმარება მათ და თავიდან აიცილოს კოლმეურნეობებს მოსალოდნელი საფრთხე“.

ამ სიტყვებმა მთელი თავისი ძალა, მთელი თავისი მნიშვნელობა შეინარჩუნეს ამჟამადაც.

ცენტრალური კომიტეტის პლენუმმა ყველა ბოლშევიკის ყურადღება მიაპყრო სოფლის მეურნეობის ორგანიზაციისა და ეკონომიკის საკითხებს. ყველა ამ საკითხზე მოცემულია მკაფიო, ამომწურავი მითითებანი. სასოფლო - სამეურნეო არტელის წესდების უაღრესად უხეში დარღვევანი მკაცრად იქნა დაგმობილი. ყოველგვარი ცდა კოლმეურნეობების საზოგადოებრივი მიწის შეკვეცისა კოლმეურნეთა პირადი მეურნეობის სასარგებლოდ, აგრეთვე საკარმიდამო ნაკვეთების ყოველგვარი გადიდება სასოფლო-სამეურნეო არტელის წესდებით გათვალისწინებული ოდენობის გადამეტებით განხილული იქნება როგორც სისხლის სამართლის დანაშაული.

პარტიის ცენტრალურმა კომიტეტმა და სსრ კავშირის სახკომსაბჭომ, დასახეს რა მთელი რიგი ღონისძიებანი საკოლმეურნეო მეურნეობის შემდგომი აღმავლობისათვის, გამოარკვიეს იმის აუცილებლობა, რომ დაწესდეს შრომადღეების საველდებულო მინიმუმი წელიწადში (60-დან 100-მდე—რაიონების მიხედვით). „მიეცეთ კოლმეურნეობებს რჩევა, — ნათქვამია საკ. კ. პ. (ბ) ც. კ-ისა და სსრ კავშირის სახკომსაბჭოს დადგენილებაში, — დაიწესონ, რომ ის შრომისუნარიანი კოლმეურნეები და კოლმეურნე-ქალები, რომელნიც წლის განმავლობაში ზემოაღნიშნულზე ნაკლებ ნორმებს გამოიმუშავებენ, უნდა ითვლებოდნენ კოლმეურნეობიდან გასულად და ისეთებად, რომელთაც დაჰკარგეს კოლმეურნის უფლება“.

უდიდესი მნიშვნელობა ენიჭება ახლა დასახლების საქმეს. ვინაიდან საკოლმეურნეო საზოგადოებრივი მიწების შემცირება არ შეიძლება, ხოლო მცირემიწიან კოლმეურნეობებში უკვე ამოწურულია მიწის რეზერვები კოლმეურნეებისათვის საწესებო ნორმების მიხედვით საკარმიდამო ნაკვეთების მისაცემად, სწორი გზა—ეს არის კოლმეურნეთა დასახლება ასეთი კოლმეურნეობებიდან უხვმიწიან რაიონებში (ჰოვოლჟიე, ომსკის ოლქი, ჩელიაბინსკის ოლქი, ალტაის მხარე, კაზახეთი, შორეული აღმოსავლეთი და სხვ.). მიწის ფართ

სსრ კავშირის პირველი მოწვევის უმაღლესი საბჭოს მესამე სესია

სესიის სხდომათა დღიური

1939 წლის 27 მაისი

კავშირის საბჭოში

27 მაისს, დილის 11 საათზე, კრემლის დიდ სასახლეში გაიხსნა კავშირის საბჭოს მესამე სხდომა. სხდომაზე გაგრძელდა განხილვა მოხსენებისა სსრ კავშირის 1939 წლის სახელმწიფო ბიუჯეტის შესახებ და სსრ კავშირის 1937 წლის სახელმწიფო ბიუჯეტის შესრულების შესახებ.

ლოჟებში არიან პარტიისა და მთავრობის ხელმძღვანელები, სსრ კავშირის უმაღლესი საბჭოს პრეზიდიუმის წევრები, სახალხო კომისრები.

თავმჯდომარე—კავშირის საბჭოს თავმჯდომარის მოადგილე დეპუტატი ტ. დ. ლისენკო პირველ სიტყვას აძლევს დეპუტატ **მ. კურბანოვს.**

— სსრ კავშირის სახელმწიფო ბიუჯეტის პროექტის ციფრები,— ამბობს დეპუტატი კურბანოვი, — ჩვენი დიადი სამშობლოს ხალხებს, მთელს მსოფლიოს უჩვენებს საბჭოთა კავშირის სიდიადეს, ურყევ ძლიერებას. 1939 წლის საფინანსო პროგრამა საგანგებო შეფიცრებად ჩვენი ქვეყნის წინაშე მესამე ხუთწლიანი გეგმით წამოყენებულ ამოცანებს, იმ ამოცანებს, რომლებიც ჩვენი პარტიის XVIII ყრილობაზე თავის ისტორიულ მოხსენებაში წამოაყენა მშრომელთა დიდმა მასწავლებელმა და ბელადმა ამხანაგმა სტალინმა. სახელმწიფო ბიუჯეტის პროექტი სავსებით ასახავს ლენინურ-სტალინურ ნაციონალურ პოლიტიკას, რომელსაც პარტია და მთავრობა ატარებენ. დეპუტატ კურბანოვს მოჰყავს მკაფიო მაგალითი: სტალინური ხუთწლედების მანძილზე ტაჯიკეთის სსრ ბიუჯეტი ორჯერ და კიდევ მეტად გაიზარდა.

— უმაღლესი საბჭოს დეპუტატები და მთელი საბჭოთა ხალხი, — ამბობს დეპუტატი კურბანოვი,—განსაკუთრებული კმაყოფილებით მოიწონებენ 40-მილიარდიან ასიგნობას ჩვენი სამშობლოს, ჩვენი წმინდათა წმინდა და ხელუხლებელი საზღვრების დაცვის ღონისძიებათათვის. **(მჭუხარე ტაში).** ჩვენი წითელი არმია გარემოცულია დიადი საბჭოთა კავშირის ყველა ერის მშრომელთა უდიდესი ზრუნვითა და სიყვარულით. ამიტომ იგი უძლეველია. იგი უძლეველია კიდევ იმიტომაც, რომ მისთვის მუდამ ზრუნავს, მას ზრდის და ხელმძღვანელობს ლენინ-სტალინის დიადი პარტია, ჩვენი ბრძენი ბელადი და მასწავლებელი იოსებ ბესარიონის-ძე სტალინი. **(მჭუხარე ტაში).**

იწონებს რა მთავრობის მიერ წარმოდგენილ სსრ კავშირის სახელმწიფო ბიუჯეტის პროექტს, დეპუტატი კურბანოვი ზოგიერთ შენიშვნას გამოსთქვამს პროექტის გამო და აკრიტიკებს მთელი რიგი სახალხო კომისარიატების მუშაობას. მთავრობამ გამოიტანა გადაწყვეტილება მოკავშირე რესპუბლიკებში კრამიტის ქარხნების მშენებლობის შესახებ. მათ ცეცხლგამძლე სახურავით უნდა უზრუნველჰყონ კულტურულ-საყოფაცხოვრებო და საბინაო მშენებლობა სასოფლო ადგილებში. სახელმწიფო დაზღვევას და ფინანსთა სახალხო კომისარიატს არ შეუსრულებიათ ეს გადაწყვეტილება და ხარჯები ამ მიზნისათვის ბიუჯეტის პროექტში გათვალისწინებული არ არის. ამასთან დაკავშირებით, დეპუტატი კურბანოვი წინადადებას იძლევა ბიუჯეტის საგანგაშო ნაწილში შეტანილ იქნას 52 მილიონი მანეთი კრამიტის ქარხნების მშენებლობისათვის მოკავშირე რესპუბლიკებში.

დეპუტატი კურბანოვი როგორც კავშირის საბჭოს საბიუჯეტო კომისიის წევრი, აღნიშნავს აღრიცხვისა და ანგარიშგების საქმის არადამაკმაყოფილებლად დაყენებას მთელ რიგ სახალხო კომისარიატებში. აღრიცხვა ძალიან ხშირად მეტად რთული და გაბერილია. მაგალითად, დამზადებათა სახალხო კომისარიატში არსებობს ანგარიშგება, რომელსაც 6.500 მაჩვენებელი აქვს. აღრიცხვის საქმის მოწესრიგება ჩვენს მეურნეობას შეუნარჩუნებს კომუნიზმის მშენებლობისათვის საჭირო უდიდეს ღირებულებებს.

თავისი სიტყვის დასასრულ, დეპუტატი კურბანოვი სთხოვს სესიას გაითვალისწინოს ბიუჯეტში ასიგნობანი ტაჯიკეთის გადაუდებელი საჭიროებებისათვის, როგორიცაა იმ გზებისა და მისასვლელი ხაზების რემონტი, რომლებიც დედაქალაქს აკავშირებენ მებამბეობის ძირითად რაიონებთან და საზღვრის რაიონებთან, ახალი 20 რაიონისა და 15 მუშური უბნის კეთილმოწყობა, ქუჩების მოკირწყლვა და გამწვანება, არხებისა და არტეზიული ჭების მოწყობა, სტალინაბადის თეატრის მშენებლობა.

დეპუტატი **პ. ნ. პიჩუგინაც** მხარს უჭერს წინადადებას, რომ დამტკიცებულ იქნას სსრ კავშირის 1939 წლის სახელმწიფო ბიუჯეტის პროექტი. იგი მკაფიოდ ლაპარაკობს იმაზე, თუ როგორ ასახავს საბჭოთა ბიუჯეტი სტალინურ ზრუნვას ადამიანებისათვის, ლაპარაკობს ხალხის კეთილდღეობის ზრდაზე. წინასწარი ცნობებით, შარშან საბჭოთა კავშირში მრავალშვილიან დიდებს დახმარებად მიეცა 917 მილიონი მანეთი. მარტო მოსკოვში გაცემულ იქნა 2.750 ათასი მანეთი. მომდინარე წლის ბიუჯეტით დასახულია გაიცეს 1 მილიარდი მანეთი დახმარება.

დეპუტატი პიჩუგინა აღნიშნავს, რომ ზოგიერთი სახალხო კომისარიატი მათ განკარგულებაში გაცემულ სახსრებს არ იყენებს კაპიტალური მშენებლობისათვის, არ ასრულებს ახალი ობიექტების საექსპლოატაციოდ გადაცემის გეგმას, ჰფუშავს თვითთარებულების შემცირების დავალებას.

არ დამაკმაყოფილებლად დაამთავრა 1938 წელი სატყეო მრეწველობის სახალხო კომისარიატმა: საწარმოო გეგმა მხოლოდ 75,4 პროცენტით არის შესრულებული. ჩვენს ქვეყანას დააკლდა ასეულ მილიონობით მანეთის პროდუქცია. სახალხო კომისარიატის ცუდი მუშაობის მიზეზი, უწინარეს ყოვლისა ის არის, რომ სუსტ ხელმძღვანელობას უწევენ შრომისა და სტახანოვური მოძრაობის ორგანიზაციის საკითხებს. ჩვენი ქვეყნის მშრომელებში უდიდესი მოთხოვნილებაა გაზეთებისა, წიგნებისა, ჟურნალებისა, მაგრამ ქაღალდის მიწოდების გაუმჯობესება ქაღალდის მრეწველობა კვლავ არადამაკმაყოფილებლად მუშაობს, ქაღალდის გამოშვების გადიდება და მისი თვითღირებულების შემცირება შეიძლება მიღწეულ იქნას მხოლოდ ნარჩენის შემცირების ხარჯზე. შარშან მარტო ნარჩენი (ქაღალდზე გადაყვანით) 75 ათას ტონა ქაღალდს შეადგენდა. სრულიად გაუგებარია — რატომ ჰგეგმავს სატყეო მრეწველობის სახალხო კომისარიატი ნარჩენს 5-7 პროცენტის რაოდენობით მაშინ, როდესაც ამერიკის საწარმოებს იგი 2 და 1 პროცენტი აქვთ.

— თუ სამეურნეო ორგანიზაციების მუშაობაში ამ ნაკლოვანებებს აღმოვფხვრით, — ამბობს დეპუტატი პიჩუგინა, მაშინ შეგვეძლება ჩვენს საბჭოთა მეურნეობას დამატებით მრავალი მილიონი მანეთი მივცეთ.

— დასასრულ არ შემიძლია არ შევჩერდე სსრ კავშირის სახკომსაბჭოს სავსებით სწორ წინადადებაზე, რომ ჩვენი ქვეყნის თავდაცვითი ძლიერების განსამტკიცებლად გადიდოს 40.885 მილიონი მანეთი,— აცხადებს დეპუტატი პიჩუგინა.—ამ წინადადებას მთელი საბჭოთა ხალხი ენტუზიაზმით დაუჭერს მხარს. **(ტაში).**

თავის სიტყვაში დეპუტატი **ა. ს. ფირუზიანი** ეხება სომხეთის სს რესპუბლიკის ბიუჯეტის პროექტს. ამა წლის ბიუჯეტის პროექტში ღირსშესანიშნავია რესპუბლიკის სახალხო მეურნეობის შემოსავლის შემდგომი ზრდა. სომხეთის მრეწველობის საერთო პროდუქცია ორი ხუთწლედის განმავლობაში თითქმის ერთი-სამად გაიზარდა. პროდუქციის საშუალო წლიური მატება 34,8 პროცენტს შეადგენს მაშინ, როდესაც საბჭოთა კავშირში საშუალო წლიური მატება 17,1 პროცენტს უდრის. საერთო პროდუქციის გეგმა, რომელიც დამტკიცებულია ამა წლისათვის, ითვალისწინებს 20,5 პროცენტით ზრდას, გასულ წელთან შედარებით. სომხეთის რესპუბლიკური ბიუჯეტის პროექტი ითვალისწინებს კულტურის, მეცნიერებისა და ხელოვნების დარგში ღონისძიებათა დაფინანსებას თვალსაჩინო ზრდას.

დეპუტატი ფირუზიანი სესიას მიმართავს თხოვნით — გაითვალისწინოს საკავშირო ბიუჯეტში ასიგნობანი ისეთი ღონისძიებებისათვის, როგორიცაა საკავშირო მნიშვნელობის გზის — სევანის უღელტეხილზე გავლით ერევან-სევან-კაფანის გზის მოწყობა, რაიონების ტელეფონიზაცია და რადიოფიკაცია, სახალხო სასამართლოებისათვის შენობათა მოწყობა.

შემდეგ გამოდის დეპუტატი **ფ. ვ. შაგიმარდანოვი.** იგი სავსებით იწონებს სსრ კავშირის 1939 წლის სახელმწიფო ბიუჯეტის პროექტს, რომელიც შემოტანილია სსრ კავშირის სახალხო კომისართა საბჭოს მიერ. დეპუტატი შაგიმარდანოვი განსაკუთრებული კმაყოფილებით ეჭერს მხარს წინა ორატორების წინადადებას თავდაცვის საჭიროებისათვის ასიგნებათა დამტკიცების შესახებ.

— ჩვენი ბიუჯეტის თავისებურება, — აღნიშნავს დეპუტატი შაგიმარდანოვი, — ის არის, რომ მან უდიდესი როლი შეასრულა ცალკეულ ეროვნებათა შორის სამეურნეო და კულტურული უთანასწორობის ლიკვიდაციაში. მეფის ყოფილი კოლონია ბაშკირეთი ლენინ-სტალინის დიადი პარტიის ხელმძღვანელობით სსრ კავშირის ერთ-ერთ აყვავებულ რესპუბლიკად გადაიქცა. მიმდინარე წელი ღირსშესანიშნავია ბაშკირი ხალხის ისტორიაში. 23 მარტს შესრულდა საბჭოთა ბაშკირეთის არსებობის 20 წელი. ამ წლების განმავლობაში, ტროცკისტ-ბუხარინელი და ბურჟუაზიულ-ნაციონალისტი ბანდიტების, ფაშისტურ დაზვერვათა აგენტების ორიენტის მიუხედავად, ბაშკირეთის მეურნეობა და კულტურა, მისი ხალხის კეთილდღეობა წლითი-წლობით იზრდება და ვითარდება.

1922-23 წელს ბაშკირეთის რესპუბლიკის ბიუჯეტი 924 ათას მანეთს შეადგენდა, წელს კი 361,5 მილიონ მანეთს უდრის, ე. ი. 391-ჯერ გადიდდა!

დეპუტატი შაგიმარდანოვი ფიქრობს, რომ ბიუჯეტის საგანავლო ნაწილში შეტანილ იქნას შესწორება. რომელიც ითვალისწინებს 100 ათასი მანეთის გადადებას თვითეული ახალი რაიონის კეთილმოწყობაზე, ხოლო თვითეული დანარჩენი რაიონისათვის 50-60 ათასი მანეთის გადადებას. მისი აზრით, საჭიროა აგრეთვე არსებითად შეიცვალოს გადიდების მიზნით ბიუჯეტის საგანავლო მუხლები სასკოლო მშენებლობასა და სკოლების შენახვის საქმეზე.

სიტყვა ეძლევა სსრ კავშირის მიწათმოქმედების სახალხო კომისარს ამხ. ი. ა. ბენედიქტოვს. იგი აღნიშნავს, რომ სესიისათვის დასამტკიცებლად წარმოდგენილ ბიუჯეტის პროექტში ჰკავია გამოხატულება ჰქონია საბჭოთა მთავრობის ზრუნვას სოციალისტური სოფლის მეურნეობის აღმავლობისა და შემდგომი განვითარებისათვის, ამის დასამტკიცებლად ამხ. ბენედიქტოვს მოჰყავს მკაფიო ციფრები და მაგალითები. 1928 წელს ჩვენს ქვეყანაში ხუთიოდე მცირე სამანქანო-სატრაქტორო სადგური იყო, წელს კი თითქმის 6,5 ათასი სადგურია. პირველხარისხოვანი ტექნიკით აღჭურვილი სოციალისტური სოფლის მეურნეობა წლითიწლობით ადიდებს თავის პროდუქტიულობას და ზრდის კოლმეურნეობათა შემოსავლიანობას. უკვე გასულ წელს ათასზე მეტი კოლმეურნეობა ითვლებოდა, რომელთა შემოსავლიანობაც მილიონ მანეთსა და კიდევ მეტს უდრიდა. კოლმეურნეობათა შემოსავლიანობის ზრდის დამახასიათებელი მაჩვენებლებია ფულადი სახსრების ნაშთი მიმდინარე ანგარიშზე. გასული წლის 1 იანვრისათვის კოლმეურნეობათა ფულადი სახსრების ნაშთი შეადგენდა 1.577 მილიონ მანეთს, ხოლო მიმდინარე წლის 1 იანვრისათვის—2.519 მილიონ მანეთს. კოლმეურნეობებს აქვთ 55 ათასზე მეტი კლუბი, 20 ათასზე მეტი ქოხ-სამკითხველო, 7-ს ათასზე მეტი საბავშვო ბაღი, 12 ათასზე მეტი ქოხ - ბაბორატორია. წელს ყველა საფუძველი გვაქვს მოველოდეთ კოლმეურნეობათა შემდგომ განმტკიცებას, კოლმეურნეთა შეძლებულობის ზრდას — საგანგებულო თესვა ჩატარებულია უფრო ორგანიზებულად, უფრო მოკლე ვადებში, მუშობაც უფრო მაღალხარისხიანი იყო, მოსავალს კარგი პირი უჭირს.

ამხ. ბენედიქტოვი დაწვრილებით შეჩერდა სოფლის მეურნეობის დაფინანსებაზე, დაფინანსების მოცულობა სოფლის მეურნეობაში დასახულია 11.600 მილიონი მანეთის რაოდენობით. ამ თანხიდან 8.567 მილიონი მანეთი მოდის მტს-ებზე. წელს მანქანა-ტრაქტორთა სადგურები მიიღებენ 31 ათასზე მეტ ტრაქტორს, უმთავრესად, მუხლუხა ტრაქტორებს. ამნაირად, მტს-ების სატრაქტორო პარკი წლის დამლევისთვის აყვანილი იქნება 425 ათასამდე. ეს შესაძლებლობას მოგვცემს მრავახდინოთ სოფლის მეურნეობის კიდევ უფრო მეტი მექანიზაცია, განსაკუთრებით საბჭოთა კავშირის აღმოსავლეთ და სამხრეთ-აღმოსავლეთ ოლქებში. კომბაინების პარკი 22 ათასზე მეტი კომბაინით გაიზრდება.

მნიშვნელოვანი სახსრები იქნება გაღებული მასობრივ კვალიფიკაციათა კადრების მომზადებისათვის, სამეცნიერო-კვლევითი, დაწესებულებებისა, უმაღლესი სასწავლებლებისა, მუშფაკებისა და ტექნიკუმებისათვის.

წელს გადიდებულია სოფლის მეურნეობის სპეციალისტთა ხელფასი, დიდდება კრედიტი კოლმეურნეობათათვის.

როგორც ერთერთ უმნიშვნელოვანეს ამოცანას კოლმეურნეობათა ორგანიზაციულ-სამეურნეო განმტკიცების საქმეში ამხ. ბენედიქტოვი აღნიშნავს საფინანსო დისციპლინის მტკიცედ დაცვის ამოცანას. სამიწათმოქმედო ორგანოების ზოგიერთი ხელმძღვანელის უდარდელობა იწვევს საკოლმეურნეო სახსრების უცეროდ მონიღე ხარჯვას. ამ საკითხში საკოლმეურნეო წესდების დარღვევა საკმაოდ გავრცელებულ მოვლენას წარმოადგენს. საჭიროა სამიწათმოქმედო ორგანოებმა საფუძვლიანად მოჰკიდონ ხელი კოლმეურნეობათა საფინანსო მეურნეობის ორგანიზაციის საკითხებს.

მტს-ებში გადახარჯვას ადგილი აქვს უმთავრესად ტრაქტორებისა და მანქანების რემონტისა და საწყავი მასალის ხაზით. სსრ კავშირის მიწსახკომს განზრახული აქვს მოაწყოს წელს ტრაქტორებისა და მანქანების სისტემატური ტექნიკური მოვლა. მოწრონავე მტს-ების გამოცდილება გვიჩვენებს, რომ მანქანების თავის დროზე შემოწმება და მცირე დაზიანების გამოსწორება უზრუნველჰყოფს მტს-ების უფრო პროდუქტიულ მუშაობას, აიაფებს რემონტს.

დიდია საწვავი მასალის დანაკარგი. მანქანა-ტრაქტორთა სადგურებში საწვავ მასალაზე გაწეული ხარჯები მტს-ების ყველა ხარჯის 40-პროცენტს შეადგენს. ამიტომ საწვავი მასალის ყოველგვარი გადახარჯვა ზიანს აყენებს მტს-ების ფინანსიურ მდგომარეობას.

ამხ. ბენედიქტოვი მოუწოდებს სამიწათმოქმედო ორგანოებსა და მანქანა - ტრაქტორთა სადგურების მუშაკებს, კოლმეურნეობების გამგეობათა თავმჯდომარეებს გამოაცხადონ ბრძოლა სახელმწიფო და საკოლმეურნეო სახსრების ეკონომიური და ეფექტიური გამოყენებისათვის.

სიტყვას იღებს დეპუტატი **ს. მ. შარაფეევი.** იგი იწონებს სესიისათვის დასამტკიცებლად წარმოდგენილ სსრ კავშირის 1939 წლის სახელმწიფო ბიუჯეტის პროექტს.

— ბიუჯეტში მკაფიოდ არის ასახული,—ამბობს იგი, — სტალინური ზრუნვა ადამიანისათვის. 38 მილიარდზე მეტი მანეთი ხმარდება განათლებისა და ჯანმრთელობის საქმეს და სოციალურ-კულტურულ დონისძიებებს. ამასთან ერთად ჩვენი ბიუჯეტი მიმართულია სოციალიზმის ქვეყნის თავდაცვისუნარიანობის გაძლიერებისაკენ. 1939 წლისათვის განზრახულია დაიხარჯოს 40 მილიარდ მანეთზე მეტი ჩვენი ქვეყნის თავდაცვის საჭიროებაზე. არავითარი ეჭვი არ არის, რომ ასიგნობათა ამ თანხას უმაღლესი საბჭოს ყველა დეპუტატი, ჩვენი დიადი სამშობლოს ყველა მშრომელი განსაკუთრებული ერთსულოვნებითა და მოწონებით შეხვდება.

დეპუტატი შარაფეევი აღნიშნავს, რომ ამ უკანასკნელი 10 წლის განმავლობაში თათრეთის ასსრ ბიუჯეტი 19-ჯერ გაიზარდა. რესპუბლიკის 1939 წლის ბიუჯეტი უკვე 385,3 მილიონ მანეთს შეადგენს. საიდანაც სოციალურ-კულტურულ ღონისძიებათათვის გაღებული იქნება 203,4 მილიონი მანეთი.

რა დიდი გარდატეხა მოხდა თათრეთის მშრომელთა ცხოვრებაში დიდი ოქტომბრის სოციალისტური რევოლუციის შემდეგ! იგი ვახსაკუთრებით თვალსაჩინო ხდება, როდესაც დეპუტატ შარაფეევს რამდენიმე ციფრი მოჰყავს საარქივო დოკუმენტებიდან. ყაზანის გუბერნიის სვიაჟსკის ყოფილი სამაზრო ერობის 1911 წლის საგასავლო ხარჯთაღრიცხვით საერობო სკოლების 50 მასწავლებელს წელიწადში სულ 14.160 მანეთი ეძლეოდა, სამაზრო ისპრავნიკს და სამ ბოქაულს კი მარტო მიმოსვლის ხარჯად ანგარიშაუბარებლად ეძლეოდათ 4.200 მანეთი. სულ სახალხო განათლებაზე აქ წელიწადში მხოლოდ 32.000 მანეთი იხარჯებოდა. ახლა ყოფილი სვიაჟსკის მაზრის ტერიტორიაზე 4 რაიონია. აქ არის 176 დაწყებითი სკოლა, 31 არასრული საშუალო სკოლა და 11 საშუალო სკოლა. ამ სკოლებში 1029 მასწავლებელი მუშაობს. ამ სკოლების ხარჯები 6,4 მილიონ მანეთით გამოიხატება.

თავისი სიტყვის დასკვნითს ნაწილში დეპუტატი შარაფეევი მთელ რიგ პრაქტიკულ წინადადებებს აყენებს. მას საჭიროდ მიაჩნია გადაისინჯოს კანონი ადგილობრივი საბჭოების საბიუჯეტო უფლებათა შესახებ, ზუსტად დაწესდეს ადგილობრივი ორგანოების თვითეული რგოლის უფლებები და მოვალეობანი საბიუჯეტო მეურნეობის გამგებლობაში. ამხ. შარაფეევი წინადადებას იძლევა დაწესდეს უფრო ზომიერი ვადები განსაზოგადოებული სექტორის ორგანიზაციებისაგან საშემოსავლო გადასახადის გადახდევინებისა, გადაისინჯოს სასოფლო-სამეურნეო გადასახადის შეწერის სისტემა იმ ანგარიშით, რომ ეს სისტემა მთლიანად ითვალისწინებდეს ერთპიროვნულ მეურნეობათა შემოსავალს.

ტრიბუნაზეა დეპუტატი **ა. კენჟეგარაევი.**

— კანონიერი სიამაყისა და სამშობლოსადმი უსაზღვრო სიყვარულის გრძნობას იწვევენ თვითეულ საბჭოთა მოქალაქეში ის უდიდესი წარმატებანი, რომლებსაც პირდაპირ ყოველდღე აღწევს ჩვენი სამშობლოს ხალხები, — ამბობს ის.—სულ რამდენიმე დღის წინათ შევეგებეთ ჩვენი ქვეყნის ამაყ შავარდნებს, უშიშარ მფრინავებს, რომლებმაც, ამხანაგ სტალინის სახელით აღფრთოვანებულებმა, თვითმფრინავის ფრთებით გადაატარეს ჩვენი დედაქალაქის სახელი — მოსკოვი და ახალი საჰაერო ტრასი გაჭაფეს მოსკოვიდან ჩრდილოეთ-ამერიკაში ატლანტის ოკეანის გავლით. დაე დარწმუნდეს ფაშისტური იმპერიალისტები, რომ საბჭოთა ავიაცია რაღაც ძალაა, რომელსაც იძულებული იქნებიან ანგარიში გაუწიონ. ხასანის ტბის რაიონში მომხდარი ამბების დროს ჩვენი ქვეყნის მფრინავებმა დაგვანახვეს, რომ ისინი ყოველ ჟამს მზად არიან მათთვის ჩვეული მთელი ოსტატობით თავს დაატყდნენ მტრებს, რომლებიც გაბედავენ ხელჰყონ ჩვენი ტერიტორია.

დეპუტატი **კენჟეგარაევი** აღნიშნავს, რომ საჭიროა მოწესრიგდეს ფინსახკომის სარევიზიო მუშაობა ცალკეულ რესპუბლიკათა საფინანსო მეურნეობის შემოწმების დარგში.

— რევიზია,—ამბობს ის,—უნდა ტარდებოდეს კომპლექსურად და ისე, რომ ყოველი რევიზია აუმჯობესებდეს საფინანსო ორგანოების მუშაობას, ამაღლებდეს საფინანსო აპარატის მუშაობის კულტურას. ამას კი ჩვენ ჯერჯერობით ვერ ვიტყვით, მიუხედავად იმისა, რომ 1938 წელს, ჩვენთან, ყაზახეთში, საბჭოთა კავშირის ფინსახკომმა 30 რევიზორი გამოჰგზავნა.

დასასრულ დეპუტატი კენჟეგარაევი სავსებით იწონებს ბიუჯეტის პროექტს, სესიისათვის განსახილველად წარმოდგენილს, და აცხადებს, რომ ყაზახეთის რესპუბლიკის მშრომელნი მტკიცედ იბრძოლებენ მისი შესრულებისათვის.

შემდეგ სიტყვას ამბობს დეპუტატი **ა. ა. კუზნეცოვი.** ისიც მხარს უჭერს წინადადებას, რომ დამტკიცებულ იქნას სსრ კავშირის საბიუჯეტო პროექტი იმ შესწორებებით, რომლებიც შეიტანა კავშირის საბჭოს საბიუჯეტო კომისიამ.

მჭევრმეტყველური ციფრებით ასურათებს რა თავის სიტყვას, დეპუტატი კუზნეცოვი ლაპარაკობს იმ წარმატებებზე, რომლებიც მიღწეულია ლენინგრადის სანიმუშო სოციალისტურ ქალაქად გადაქცევ ს საქმეში. განზრახულია, რათა ლენინგრადის უზარმაზარი ბიუჯეტიდან წელს 257 მილიონი მანეთი მოხმარდეს სახალხო მეურნეობის დაფინანსებას და 696 მილიონზე მეტი მანეთი — სოციალურ-კულტურულ ღონისძიებებს. ამრიგად, საბიუჯეტო სახსრები ხმარდება მშრომელთა სულ უფრო და უფრო მზარდი მოთხოვნილების დაკმაყოფილებას, მათ უკეთ მომსახურებას. შემდეგ ამხ. კუზნეცოვი ეხება ბრუნვის გადასახადისა და მოგების ანარიცხთა ხარჯზე შემოსავლის შემოსულას ბიუჯეტში. ერთმანეთს ადარებს რა დაპროექტებულ ციფრებსა და შარშან შემოსულ თანხას, იგი აღნიშნავს ჩვენი საწარმოების რენტაბილობის ვანუხრელ ზრდას.

— 1939 წელს დაგროვების გეგმის შესრულება, — ამბობს ამხ. კუზნეცოვი, — დიდად არის დამოკიდებული პროდუქციის თვითღირებულების შემცირებისათვის ბრძოლის წარმატებაზე. ჩვენ სულმობრძოლად უნდა აღმოვფხვრათ ყველა ხარვის უყაირათობა, უნდა განვამტკიცოთ შრომის დისციპლინა, გავადიდოთ შრომის ნაყოფიერება და მივაღწიოთ იმას, რომ სოციალისტური შრომის თვითეული წუთი, თვითეული კილოგრამი ნედლეული და სათბობი მთლიანად იქნას გამოყენებული სოციალიზმის საკეთილდღეოდ.

ლენინგრადის კიროვის სახელობის ქარხნის მაგალითით ორატორი ცხადყოფს, თუ რა უზარმაზარი რეზერვები მოეპოვება თვითეულ საწარმოს. საკმარისი იყო ქარხნის ხელმძღვანელებსა და საზოგადოებრივობას ჩაეხედნათ წარმოების ბალანსში, დაინტერესებულიყვნენ ბუხჰალტერიით, რომ მათ ქარხანაში დიდი დანაკარგი აღმოეჩინათ. მაგრამ იმის გამო, რომ მიმწოდებლებს ანგარიშს არაწესიერად უნაზღაურებდნენ, ქარხანამ 1938 წელს გადაიხადა ორ მილიონამდე მანეთი ჯარიმა, ამდენივე—პროდუქციის არათავის დროზე გამოშვებისათვის.

დეპუტატი კუზნეცოვი აკრიტიკებს ლენინგრადის ენერგეტიკულ საწარმოთა მუშაობას და ელექტროსადგურებისა და ელექტრო-მრეწველობის სახალხო კომისარიატის საქმიანობას. მეტისმეტად ჭიანურდება ელექტროსადგურების ახალ სიმძლავრეთა საექსპლოატაციოდ გადაცემა. დეპუტატი კუზნეცოვი ეკითხება ელექტროსადგურებისა და ელექტრომრეწველობის სახალხო კომისარს ამხ. პერეფუხინს, რა ღონისძიებებს სახავს სახალხო კომისარიატი იმისათვის, რომ გააუმჯობესოს ლენინგრადის მომარაგება ელექტროენერგიით, როგორც 1939 წელს, ისე უახლოეს წლებში.

— ჩემზე უწინ გამოსულმა დეპუტატებმა, — ამბობს ამხ. კუზნეცოვი, — მოიწონეს ჩვენი ქვეყნის თავდაცვისათვის სსრ კავშირის სახკომსაბჭოს მიერ ბიუჯეტით გათვალისწინებული ასიგნობანი 40.885 მილიონი მანეთის რაოდენობით. როგორც ლენინგრადის მშრომელთა წარმომადგენელი, მეც ვიწონებ ამ ციფრს და სავსებით მხარს ვუჭერ მას.

ამ 40 მილიარდ მანეთს ერთსულოვნად მისცემს ხმას მთელი ჩვენი ქვეყანა, ვინაიდან ჩვენ ვიცით, რომ ეს კიდევ უფრო განამტკიცებს ჩვენი წითელი არმიისა და სამხედრო-საზღვაო ფლოტის ძლიერებას. ეს იმას ნიშნავს, რომ ჩვენ გვექნება კიდევ უფრო მეტი ზეჩქარი თვითმფრინავები, მრისხანე ტანკები, ახალი სწრაფმავალი მრისხანე სამხედრო ხომალდები. თავდაცვისათვის გათვალისწინებული ეს 40 მილიარდი მანეთი მრისხანე გაფრთხილება იქნება ფაშისტი აგრესორებისათვის.

— ხაზგასმით უნდა აღინიშნოს,— განაგრძობს დეპუტატი კუზნეცოვი, — ჩვენი საბჭოთა ბიუჯეტის შემდეგი თავისებურება: ჩვენი ქვეყნის თავდაცვის საჭიროებისათვის 40 მილიარდი მანეთის დაბანდება დიდი ციფრია. ჩვენ ვხედავთ, რომ, თავდაცვის ამ დიდ დაფინანსებასთან ერთად, ჩვენში ძალიან სწრაფად იზრდება ასიგნობანი სახალხო-სამეურნეო და სოციალურ-კულტურული ღონისძიებებისათვის. ეს იმას მოწმობს, რომ წარმოდგენილი ბიუჯეტი გამარჯვებული სოციალიზმის ქვეყნის ბიუჯეტია. ეს ერთხელ კიდევ ნათლად ადასტურებს ჩვენი ქვეყნის ძლიერებას, მის სიმდიდრეს, ჩვენს სწრაფ წინსვლას.

დეპუტატები მხურვალე ტაშით ეგებებიან ამ განცხადებას.

ტრიბუნაზეა სსრ კავშირის ელექტროსადგურებისა და ელექტრომრეწველობის სახალხო კომისარი **ამხ. მ. გ. პერეფუხინი.** ის აღნიშნავს, რომ სსრ კავშირის სახელმწიფო ბიუჯეტით წარმოდგენილ პროექტში სახსრების განაწილება სავსებით ასახავს საბჭოთა მთავრობის, კომუნისტური პარტიის, დიდი ბელადისა და მასწავლებლის ამხანაგ სტალინის ზრუნვას მრავალმილიონიანი ქვეყნის მშრომელებისათვის.

— შარშან, — ამბობს ამხ. პერეფუხინი, — სსრ კავშირის სახალხო კომისართა საბჭოში სახელმწიფო ბიუჯეტის განხილვის დროს ამხანაგმა სტალინმა ურჩია ჩვენ, რომ ჩვენ ბიუჯეტის მნიშვნელობას და აღვნიშნავ, თუ როგორ უნდა იქნას აგებული სახელმწიფო ბიუჯეტი, რათა იგი ხელს უწყობდეს სოციალისტური მეურნეობის განმტკიცებას, სამეურნეო ორგანიზაციათა ფინანსიური მდგომარეობის განმტკიცებას. ამხანაგმა სტალინმა წამოაყენა წინადადება — სახელმწიფო ბიუჯეტი შეგვედგინა არა მარტო ცალკეულ რესპუბლიკათა მიხედვით, არამედ ცალკეული სახალხო კომისარიატების მიხედვითაც, რათა გამოგვევლინებინა მათი სამეურნეო საქმიანობა და სწორად შეგვეფასებინა ცალკეულ სახალხო კომისარიატთა მუშაობა.

ამხ. პერეფუხინი აღნიშნავს, რომ ჩვენი ქვეყნის ელექტრომეურნეობა სწრაფი ტემპებით ვითარდება. მეორე ხუთწლედის განმავლობაში საბჭოთა კავშირის ელექტროსადგურების სიმძლავრე გაორკეცდა. მაგრამ, მეურნეობისა და ჩვენი ხალხის კულტურის ზრდასთან დაკავშირებით, ელექტროენერგიის მოთხოვნილება ჯერ კიდევ არ არის სავსებით დაკმაყოფილებული.

ამხ. პერეფუხინი დაწვრილებით უპასუხებს დეპუტატ კუზნეცოვს, რომელმაც თავის სიტყვაში აღნიშნა ლენინგრადის ელექტროსადგურთა ცუდი მუშაობა. სახალხო კომისარი ლაპარაკობს იმ ღონისძიებებზე, რომლებიც მიმართულია ლენინგრადის ელექტროსადგურთა მუშაობის გაუმჯობესებისაკენ (მათი რემონტის დაჩქარება, შეუფერხებელი მომარაგება სათბობით, ხელმძღვანელობის განმტკიცება).

მესამე ხუთწლედისათვის ლენინგრადში დასახულია სულ ცოტა 6 ახალი თბოელექტროსადგურის აგება. საჭიროა აგრეთვე დაჩქარდეს სვირის ჰიდროელსადგურის მშენებლობა. ეს ელსადგური ლენინგრადს დამატებითს ელექტროენერგიას მიაწვდის.

ამხ. პერეფუხინი აყენებს ელექტროენერგიის ტარიფის მოწესრიგების საკითხს. ტარიფების არსებული სისტემა ხელს არ უწყობს ელექტროენერგიის მომჭირნეობით და გაფრთხილებით ხარჯვას საწარმოებში. განათებისა და ყოფაცხოვრების საჭიროებისათვის ელექტროენერგია ბევრ ქალაქსა და დაბაში ხელგაშლილად იხარჯება.

დასასრულ, ამხ. პერეფუხინი აღნიშნავს, რომ ამ უკანასკნელ წლებში ელექტრომრეწველობის საწარმოები თვალსაჩინოდ განმტკიცდა ფინანსიური და სამეურნეო მხრივ.

ამ. პერეფუხინის გამოსვლის შემდეგ სხდომა იხურება.

(საკდესი).

საინფორმაციო ცნობა

ეროვნებათა საბჭოს 1939 წლის 28 მაისის სხდომის შესახებ

28 მაისს, დღის 11 საათზე, სსრ კავშირის უმაღლესი საბჭოს სხდომის დარბაზში, კრემლში, შესდგა ეროვნებათა საბჭოს მესამე სხდომა.

თავმჯდომარეობს ეროვნებათა საბჭოს თავმჯდომარე დეპუტატი ნ. მ. შვერნიკი.

დღის წესრიგშია კამათი სსრ კავშირის 1939 წლის სახელმწიფო ბიუჯეტის შესახებ და სსრ კავშირის 1937 წლის სახელმწიფო ბიუჯეტის შესრულების თაობაზე გაკეთებული მოხსენების გამო.

კამათში გამოვიდნენ დეპუტატები: **რ. ხ. ველიბეკოვი** (ვედინის ოლქი, სომხეთის სს რესპუბლიკა), **გ. ა. კარკარიანი** (სტეპანაკერტის საარჩევნო ოლქი, მთიანი ყარაბაღის ავტონომიური ოლქი), **ა. კაზაკპაევი** (აკმოლინსკის ოლქი, ყაზახეთის სს რესპუბლიკა), სსრ კავშირის საფეიქრო მრეწველობის სახალხო კომისარი ამხ. **ა. ნ. კოსიგინი**, დეპუტატები: **მ. აბდურახმანოვა** (ტაშკენტის ორჯონიკიძის საარჩევნო ოლქი, უზბეკეთის სს რესპუბლიკა), **

პარტიული ცხოვრება

საქ. კ. პ. (ბ) სამხრეთ-ოსეთის საოლქო კომიტეტის პლენუმი

(ცხინვალიდან, საქ. კორესპონდენტისაგან)

შესდგა საქ. კ. პ. (ბ) სამხრეთ-ოსეთის საოლქო კომიტეტის პლენუმი. პლენუმმა მოისმინა და განიხილა საქ. კ. პ. (ბ) ზნაურის რაიკომის მდივნის ამხ. ლ. კაჯაევის მოხსენება პარტიული პროპაგანდის გარდაქმნის შესახებ საკ. კ. პ. (ბ) ც. კ-ის გასული წლის 14 ნოემბრის დადგენილების განხორციელებასა და საკ. კ. პ. (ბ) XVIII ყრილობის გადაწყვეტილებათა შესწავლისა და ცხოვრებაში გატარების მიმდინარეობაზე ზნაურის რაიონის პარტიულ ორგანიზაციებში.

ამხ. კაჯაევის მოხსენების გამო გამართულ კამათში გამოვიდნენ ამხ. ი. ფილიევი, პ. ქელეხსაევი, ვ. ალბოროვი, ა. ცხოვრებოვი, ა. კასაბიევი, გ. კულუმბეგოვი, შ. ბინიაშვილი, ა. გაგლოევი, ა. გასიევი, ს. ალბოროვი, რ. ჩოჩიევი, ნ. ხუბულოვი და საქ. კ. პ. (ბ) სამხრეთ-ოსეთის საოლქო კომიტეტის მდივანი ამხ. ვ. ცხოვრებაშვილი. ამხ. ცხოვრებაშვილმა ილაპარაკა იმ ამოცანებზე, რომელიც დგას სამხრეთ-ოსეთის პარტიული ორგანიზაციების წინაშე პარტიული პროპაგანდის დარგში.

მეორე საკითხად პლენუმმა განიხილა ოლქში საგაზაფხულო სამუშაოების გეგმების შესრულება და მოსავლის აღების კამპანიისათვის მზადების მიმდინარეობა. აღნიშნულ საკითხზე მოხსენებით გამოვიდა სამხრეთ-ოსეთის ოლქის მიწათმოქმედების სახალხო კომისარი ამხ. ნ. ლომინეიშვილი. კამათში მონაწილეობა მიიღეს დ. გაბარაევმა, შ. ალბოროვმა, ს. ბესტაევმა, ფ. ფილიევმა და სხვ.

განხილულ საკითხთა გამო პლენუმმა მიიღო სათანადო რეზოლუციები.

პლენუმმა განიხილა აგრეთვე ორგანიზაციული საკითხები. ამხ. ა. პეტროსიანი არჩეულ იქნა საოლქო კომიტეტის მდივნად კადრების დარგში, ხოლო ამხ. ა. კასაბიევი — საოლქო კომიტეტის მდივნად პროპაგანდის დარგში.

პლენუმმა ბიუროს წევრთა შემადგენლობაში აირჩია ამხ. ა. პეტროსიანი და ვ. ვალიევი, ხოლო ბიუროს წევრობის კანდიდატად ამხ. ი. კულუხოვი.

ქ. ტრაპაიძე

საქ. კ. პ. (ბ) რაიკომების პლენუმები

ფოთი

ამ დღეებში ჩატარდა საქ. კ. პ. (ბ) ფოთის ქალაქკომის პლენუმი, რომელმაც განიხილა კოლხიდმშენის უფროსის ამხ. ი. ლაღიძის მოხსენება 1939 წლის სააღმშენებლო პროგრამის შესრულების მიმდინარეობაზე და ქალაქკომის მდივნის ამხ. გ. ასანიძის მოხსენება მასობრივ-თავდაცვითი მუშაობის მდგომარეობის შესახებ. ორივე საკითხზე მიღებულ იქნა პრაქტიკული ღონისძიებანი.

ჭიათურა

შესდგა საქ. კ. პ. (ბ) ჭიათურის რაიკომის პლენუმი. პირველ საკითხად მოსმენილ იქნა ლენინის სახელობის ქარხმაღაროს პარტბიუროს მდივნის ამხ. შ. სვედელიძის, მარგანეცის ტრესტის დაძმარე წარმოებასთან არსებულ პარტორგანიზაციის ბიუროს მდივნის ამხ. კალაიჯოვის და კომბოფულის ტერიტორიული პირველადი პარტორგანიზაციის ბიუროს მდივნის ამხ. გ. ტალახაძის მოხსენებები საქ. კ. პ. (ბ) ც. კ-ის გასული წლის 14 ნოემბრის დადგენილების საფუძველზე პარტიული პროპაგანდის გარდაქმნის შესახებ, ხოლო მეორე საკითხად მოსმენილ იქნა მარგანეცის ტრესტის მმართველის ამხ. გ. ანდღულაძის მოხსენება 1939 წლის პირველი კვარტალისა და აპრილის საწარმოო-საფინანსო გეგმის შესრულების შედეგებზე. პლენუმმა მოხსენებათა გარშემო დასახა ღონისძიებები.

ქუთაისი

შესდგა საქ. კ. პ. (ბ) დუშეთის რაიკომის პლენუმი, რომელიც ამ დღეებში ჩატარდა, მოისმინა რაიკომის მდივნის ამხ. გ. მიხანაშვილის მოხსენება საქ. კ. პ. (ბ) ც. კ-ის VI პლენუმის შედეგებზე, დუშეთის რაიონში პარტიული პროპაგანდის მდგომარეობაზე და რაიმიწგანის გამგის ამხ. ზოტიკაშვილის მოხსენება საგაზაფხულო სამუშაოების შედეგებისა და საზაფხულო სამუშაოების მიმდინარეობის შესახებ. პლენუმმა განიხილა აგრეთვე საკითხი რაიონში მასობრივ-თავდაცვითი მუშაობის მდგომარეობის შესახებ. ყველა საკითხების გარშემო დასახა პრაქტიკული ღონისძიებები.

ო. ჟორჟოლიანი

საქ. კ. პ. (ბ) ორჯონიკიძის (ყოფ. ხარაგოული) რაიკომის პლენუმმა, რომელიც 26 მაისს ჩატარდა, მოისმინა რაიკომის მდივნის ამხ. ბ. დევდარიანის მოხსენება თავდაცვითი მუშაობის მდგომარეობის შესახებ რაიონში და რაიაღმასკომის თავმჯდომარის ამხ. გრ. ხიხაძის მოხსენება საგაზაფხულო თესვის მიმდინარეობისა, წითესებისა და ვენახის მოვლის შესახებ.

პლენუმმა საქ. კ. პ. (ბ) ორჯონიკიძის რაიკომის მეორე მდივნის თანამდებობიდან მოხსნა ამხ. ა. ჩინჩალაძე და რაიკომის მეორე მდივნის მოვალეობის აღმსრულებლად ერთხმად აირჩია ამხ. უ. კუპატაძე.

სტალინირი

ამ დღეებში შესდგა საქ. კ. პ. (ბ) სტალინირის რაიკომის პლენუმი, რომელმაც მოისმინა რაიკომის მდივნის ამხ. ა. ცხოვრებოკის მოხსენება რაიონში მასობრივ-თავდაცვითი მუშაობის მდგომარეობის შესახებ და რაიმიწგანის გამგის ამხ. ა. გაგიევის და მტს-ის დირექტორის შ. ალბოროვის მოხსენებები საგაზაფხულო სამუშაოების დამთავრებისა და მოსავლის აღებისათვის მზადების შესახებ. მოხსენებათა გარშემო მიღებულ იქნა სათანადო ღონისძიებანი.

მჭიდრო, შეგნებული საბრძოლო დისციპლინისათვის თავდაცვა-ავიაქიმში

გავაჯანსაღოთ თავდაცვითი მუშაობა

საბჭოთა კავშირის გმირების შესანიშნავი მოწოდება თავდაცვა-ავიაქიმში მტკიცე, შეგნებული, საბრძოლო დისციპლინის შექმნის შესახებ თავდაცვა-ავიაქიმის ორგანიზაციათა ყველა ხელმძღვანელის განსაკუთრებულ ყურადღებას იპყრობს.

ჩვენთანაც, თავდაცვა-ავიაქიმის თბილისის ორგანიზაციის ორჯონიკიძის რაისაბჭოს მუშაობაშიც ხშირია შრომის დისციპლინის დარღვევისა და უხეშობის შეუწყნარებელი ფაქტები: მაგალითად, სამხედრო საქმის ხელმძღვანელი ამხ. გ. კახიანი სამუშაოდან მოხსნილ იქნა იმის გამო, რომ არ შეასრულა უფროსის ბრძანება, ასევე ინსტრუქტორი მ. ელისეევი, რომელმაც ჩაშალა ქიმიური თავდაცვის წრის მეცადინეობა, გავათავისუფლეთ სამუშაოდან.

ვაკეში მოწყობილია სასროლო ტირი, სადაც ვარჯიშს ატარებს თბილისის ხუთი რაიონი. უნდა აღინიშნოს, რომ თბილისის ცენტრალური სასროლო სასპორტო კლუბი და თავდაცვა-ავიაქიმის თბილისის საბჭო სრულიად უყურადღებოდ სტოვებენ სასროლო მოედნის დაცვის საქმეს. მოედანი შეუღობავია, რის გამო სასროლო ვარჯიშს შეიძლება მოჰყვეს როგორც პირუტყვის, ისე ადამიანთა მსხვერპლიც. მაგალითად, 6 მაისს, როცა სასროლო მოედნის პასუხისმგებელ მორიგედ მუშაობდა ამხ. ლ. ლევანიანი, მხოლოდ ვ. კასრაძის სიმარდემ გადაარჩინა სიკვდილს ბავშვი და ქალი, რომლებიც სროლის ხაზში მოჰყვნენ. აგრეთვე აქ ადგილი ჰქონდა უდისციპლინობას. სამხედრო ხელმძღვანელები არ უკვირებდნენ პასუხისმგებელ მორიგეს ლ. ლევანიანს. სნაიპერთა მომზადების ჯგუფის ხელმძღვანელი ამხ. ფოტიევი ყოველგვარი სადარაჯო დაცვის გარეშე აწარმოებდა სროლას. უხეშობა გამოიჩინა აგრეთვე საქართველოს ინდუსტრიული ინსტიტუტის სამხედრო ხელმძღვანელმაც.

არ შეიძლება არ შევნიშნოთ, რომ ჩვენთან მტკიცედ დაცული არ არის ერთგვარი ფორმა და წარჩინების ნიშნები. ნიშნებს ყველა თავისი სურვილის მიხედვით იკეთებს. მაგალითად, საწყობის გამგე, სასროლო საქმის ინსტრუქტორი, წერტის პოლიტხელი და წერტის უფროსი ორორ ვარსკვლავს ატარებს, ვერ გაარჩევ რომელია მათში უფროსი და ვინ ვის ემორჩილება.

თავდაცვა-ავიაქიმის მუშაკს არა მარტო სამხედრო ცოდნა უნდა ჰქონდეს, არამედ იგი ყოველმხრივ კულტურული, თავაზიანი და, რაც მთავარია, დისციპლინიანი უნდა იყოს. მას მკაცრ მომთხოვნელობასთან ერთად უნდა გააჩნდეს წითელი მეომრის ყველა შესანიშნავი თვისება. სასროლო საქმის ინსტრუქტორი ამხ. ლ. ლევანიანი კი ამ მხრივ ძალიან მოიკოჭლებს. წერტის პოლიტხელი ალ. მეგრელიშვილი ნაკლებად ზრუნავს ლექციების მომზადებისათვის. მას ხშირად არც კი უსმენენ. მეგრელიშვილს აკლია აგრეთვე ზუსტი მომთხოვნელობა და დისციპლინიანობა ლექციების გამოკითხვის დროს.

საბჭოთა კავშირის გმირების შესანიშნავი მოწოდება კიდევ უფრო გაუძლიერებს თავდაცვა-ავიაქიმის მუშაკებს ინტერესს თავდაცვითი მუშაობისადმი, იგი საფუძვლად დაედება ჩვენს ბრძოლას თავდაცვითი მუშაობის შემდგომი გაჯანსაღებისათვის.

მ. შეკლაშვილი.

თავდაცვა - ავიაქიმის ორჯონიკიძის რაისაბჭოს თავმჯდომარე.

თავდაცვა-ავიაქიმის მუშაკთა თათბირი

27 მაისს თავდაცვა-ავიაქიმის თბილისის საბჭოში შესდგა თავდაცვა-ავიაქიმის თბილისის ორგანიზაციების მუშაკთა სახელდახელო თათბირი, მიძღვნილი საბჭოთა კავშირის გმირების მოწოდების განხილვისადმი.

თათბირი შესავალი სიტყვით გახსნა თავდაცვა-ავიაქიმის თბილისის საბჭოს თავმჯდომარემ ამხ. გ. ანთელიძემ. საბჭოთა კავშირის გმირების ლიაპიდევსკის, ტურჟანსკის, დოროწინისა და სხვათა მოწოდება წაიკითხა თავდაცვა-ავიაქიმის თბილისის საბჭოს საბრძოლო მზადების განყოფილების უფროსმა ამხ. კ. ბუაჩიძემ, რომელმაც ხაზი გაუსვა ამ დოკუმენტის უდიდეს მნიშვნელობას.

კამათში გამოვიდნენ თავდაცვა-ავიაქიმის ორჯონიკიძის რაისაბჭოს თავმჯდომარე ამხ. მ. შეკლაშვილი, 26 კომისრის რაისაბჭოს პოლიტხელი ამხ. გ. რუხაძე, ლენინის რაისაბჭოს თავმჯდომარე ამხ. პ. სამხარაძე, თავდაცვა-ავიაქიმის თბილისის საბჭოს სასროლო სასპორტო საქმის ინსტრუქტორი ამხ. ივანოვი, საბრძოლო მზადების განყოფილების უფროსი ამხ. კ. ბუაჩიძე, ორგმასობრივი მუშაობის ინსტრუქტორი ამხ. იანოვსკი და თავდაცვა-ავიაქიმის ცენტრალური საბჭოს საჰაერო-ქიმიური თავდაცვის განყოფილების უფროსი ამხ. ს. აგაჯანოვი. კამათის დასასრულ, შემაჯამებელი სიტყვით გამოვიდა ამხ. გ. ანთელიძე.

კამათში გამოსული ამხანაგები გულწრფელად ლაპარაკობდნენ თავიანთ მუშაობაში არსებულ ნაკლოვანებებზე, დისციპლინის დარღვევასა და უხეშობაზე. ისინი აღნიშნავდნენ აგრეთვე სახელდახელო სასროლო სასპორტო საქმის ინსტრუქტორი ამხ. ივანოვი, საბრძოლო მზადების განყოფილების უფროსი ამხ. კ. ბუაჩიძე, ორგმასობრივი მუშაობის ინსტრუქტორი ამხ. იანოვსკი და თავდაცვა-ავიაქიმის ცენტრალური საბჭოს საჰაერო-ქიმიური თავდაცვის განყოფილების უფროსი ამხ. ს. აგაჯანოვი. კამათის დასასრულ, შემაჯამებელი სიტყვით გამოვიდა ამხ. გ. ანთელიძე.

კამათში გამოსული ამხანაგები გულწრფელად ლაპარაკობდნენ თავიანთ მუშაობაში არსებულ ნაკლოვანებებზე, დისციპლინის დარღვევასა და უხეშობაზე. ისინი აღნიშნავდნენ აგრეთვე სახელდახელო სასროლო სასპორტო საქმის ინსტრუქტორი ამხ. ივანოვი, საბრძოლო მზადების განყოფილების უფროსი ამხ. კ. ბუაჩიძე, ორგმასობრივი მუშაობის ინსტრუქტორი ამხ. იანოვსკი და თავდაცვა-ავიაქიმის ცენტრალური საბჭოს საჰაერო-ქიმიური თავდაცვის განყოფილების უფროსი ამხ. ს. აგაჯანოვი. კამათის დასასრულ, შემაჯამებელი სიტყვით გამოვიდა ამხ. გ. ანთელიძე.

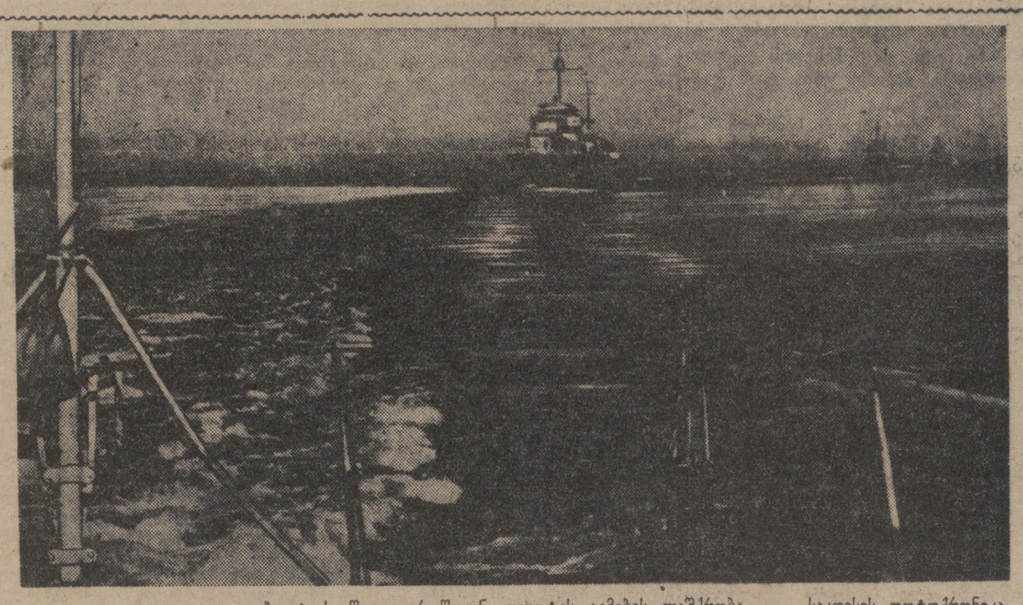

ბალტიის წითელდროშოვან ფლოტის გემების ლაშქრობა. საკდესის ფოტოქრონიკა.

პრესის მიმოხილვა

ზეპირი დამოკიდებულება პარტიული პროპაგანდისადმი

„სტალინელი“

წაქ. კ. პ. (ბ) გორის რაიკომისა და რაიაღმასკომის ორგანო

გორის რაიონულმა გაზეთმა „სტალინელმა“ ძირეული პრესის მიმოხილვაში 11 თებერვალს მკაცრად გააკრიტიკა გორის რაიკავშირის ქედლის გაზეთი „საბჭოთა კოოპერაცია“ — „გაზეთმა პარტიული სწავლების საკითხების გაშუქება დავიწყებას მისცაო“, მაგრამ როდესაც ჩვენ გულდასმით გადავათვალიერეთ „სტალინელის“ კომპლექტი, დავრწმუნდით, რომ გაზეთს ამ მხრივ არც თვითონ აქვს საქმე კარგად.

დავიწყოთ პროპაგანდისტული ხასიათის სტატიებიდან. საკ. კ. პ. (ბ) ისტორიის დამოუკიდებლად შემსწავლელთა დასახმარებლად გაზეთს არც თუ ისე ცოტა დაუბეჭდია პროპაგანდისტული სტატიები. მაგრამ მათგან არცერთი არ არის ორიგინალური. შეკითხვაზე, თუ რატომ არ ბეჭდავენ ორიგინალურ სტატიებს თეორიულ საკითხებზე, „სტალინელის“ მუშაკები მუდამ ერთსა და იმავე პასუხს იძლევიან—საამისო ძალები არა გვყავსო. ეს სწორი არ არის. სხვას რომ თავი გავანებოთ, მარტო გორის სამასწავლებლო ინსტიტუტის მეცნიერ მუშაკები ხომ შეიძლებოდა დაეხმარებინა გაზეთის, ჩაება თავის მუშაობაში.

გარდა ამისა, გაზეთ „სტალინელში“ არ იბეჭდება არც პასუხები შეკითხვებზე. გაზეთის მუშაკები ალბათ აქაც გაიმართლებენ თავს — რა ვქნათ, შეკითხვები არ მოგვდისო. გაზეთი რომ არ ღებულობს შეკითხვებს ამა თუ იმ საკითხებზე, ესეც მის უმოქმედობას მოწმობს.

გაზეთი „სტალინელი“ საერთოდ, ძალიან მკრთალად, შემთხვევიდან შემთხვევამდე აშუქებს პარტიულ პროპაგანდას რაიონში. გაზეთი იშვიათად სწერს იმის შესახებ, თუ ვინ როგორ მუშაობს საკუთარ თავზე, როგორ ეუფლება საკ. კ. პ. (ბ) ისტორიას, ხოლო როცა ამას ეხება, სწერს მეტწილად ერთფეროვნად. თითქმის ყველა წერილში შეხვდებით ასეთ წინადადებებს: „ცხოველი ინტერესით სწავლობენ ბოლშევიკური პარტიის გმირულ ისტორიას“; „ბეჯითად ეუფლებიან ბოლშევიზმს“; „მთელი გატაცებით ვსწავლობ „საკ. კ. პ. (ბ) ისტორიის მოკლე კურსს“; „დიდი ხალისით და მოხდომებით შეუდგნენ „საკ. კ. პ. (ბ) ისტორიის მოკლე კურსის“ დამოუკიდებლად შესწავლას“ და ა. შ.

გაზეთმა ერთხელ სცადა წიგნზე დამოუკიდებლად მომუშავე ამხანაგის გამოცდილების ჩვენება.

და აი როგორ:

„შეკითხვაზე თუ როგორი მეთოდით სწავლობს ის (მოსწავლე-კომკავშირელი მარიამ სალონიკოვა. **რედ.**) „საკ. კ. პ. (ბ) ისტორიის მოკლე კურსს“, მარიამი პასუხობს: „პირველად „საკ. კ. პ. (ბ) ისტორიის მოკლე კურსის“ წიგნი თავიდან ბოლომდე წავიკითხე გულდასმით. შემდეგ დავიწყე მისი თვითეული თავის შესწავლა. ჯერჯერობით შესწავლილი მაქვს პირველი თავის ქვეთემა (პირველი ქვეთემა. **რედ.**)...

ახლა შევუდგები მეორე ქვეთემის შესწავლას.

პარტიის გმირული ისტორიის შესწავლაში დიდად მეხმარება მარქს-ენგელს-ლენინ-სტალინის შრომები, გაზეთებში მოთავსებული კონსულტაციები და პარტკაბინეტში მიღებული ახსნა-განმარტებანი“,—სწერდა გაზეთი 22 თებერვლის ნომერში.

და გაზეთი აქვე მოუწოდებდა:

„დანარჩენმა მოსწავლეებმა პარტიის გმირული ისტორიის შესწავლის საქმეში მაგალითი მარიამ სალონიკოვასაგან უნდა აიღონო“.

როგორც ხედავთ, აქ იმდენი არაფერია მისაბაძი, მით უმეტეს, რომ აღნიშნულ ამხანავს თებერვალში შესწავლილი ჰქონდა „საკ. კ. პ. (ბ) ისტორიის მოკლე კურსის“ პირველი თავის მხოლოდ პირველი ქვეთემა.

გაზეთი ყანტი-კუნტად ბეჭდავს მოკლე ინფორმაციებს თეორიული ლექციების შესახებაც. მაგრამ ლექციების ხარისხზე კი მეტწილად სდუმს. საერთოდ გაზეთი გაურბის ნაკლოვანებებზე წერას. იყო ასეთი ფაქტი: აპრილის პირველ რიცხვებში რედაქციამ მიიღო წერილი „პარტორგანიზაციებმა მეტი პასუხისმგებლობა უნდა გამოიჩინონ“, რომელშიც ლაპარაკი იყო რაიონში პროპაგანდისტული მუშაობის მთელ რიგ ნაკლოვანებებზე. კერძოდ, წერილის ავტორი სწერდა, რომ ლექტორმა კაჭარავამ ორჯერ ჩაშალა ლექცია. მაგრამ ეს სიგნალი გაზეთმა რატომღაც უშედეგოდ დასტოვა, არ გამოიყენა თავის ფურცლებზე. ამ წერილში მოყვანილ და სხვა ნაკლოვანებათა შესახებ გაზეთმა მხოლოდ მას შემდეგ დასწერა, როცა საკითხი საქ. კ. პ. (ბ) გორის რაიკომის ბიურომ განიხილა.

იყო პარტკაბინეტში ზოგიერთი კონსულტანტის დანიშნულ დროზე გამოუცხადებლობის შემთხვევებიც, ზოგიერთი კონსულტანტი უპასუხისმგებლოდ ეკიდებოდა დაკისრებულ მოვალეობას. გაზეთმა კი ეს არ იცოდა, გაიგო მხოლოდ მაშინ, როდესაც რაიკომის ბიუროზე აღინიშნა ეს ფაქტები.

გაზეთ „სტალინელს“ პარტიული პროპაგანდის გაშუქების მეტი შესაძლებლობა აქვს. ეს შესაძლებლობა გაზეთმა მთლიანად უნდა გამოიყენოს. გაზეთი უფრო ღრმად უნდა ჩასწვდეს პარტიული პროპაგანდის საკითხებს, შემოიკრიბოს ლექტორები, პროპაგანდისტები, კონსულტანტები, ხშირად მიეწვიოს კონსულტაციები და პასუხები შეკითხვებზე. გვიჩვენოს პარტიული პროპაგანდის გამოცდილება.

„კომუნისტის“ სიგნალის შემდეგ

„საფუძვლიანად გავაშუქოთ პარტიული ცხოვრება“

(ბორჯომი, „კომუნისტის“ საქ. კორესპონდენტისაგან)

საქ. კ. პ. (ბ) ბორჯომის რაიკომის ბიურომ გაზეთ „კომუნისტის“ 23 მაისის ნომერში მოთავსებული პრესის მიმოხილვის საფუძველზე 25 მაისს განიხილა საკითხი ბორჯომის რაიონული გაზეთის „ბოლშევიკური ტემპით“-ის მუშაობის შესახებ.

ბიურომ აღნიშნა, რომ გაზეთი „ბოლშევიკური ტემპით“ ჯერ კიდევ სათანადოდ ვერ აშუქებს პარტორგანიზაციათა მუშაობას საკ. კ. პ. (ბ) XVIII ყრილობის გადაწყვეტილებათა რეალიზაციის დარგში. გაზეთს ერთი წერილიც არ დაუბეჭდია კადრების დაწინაურებისა და ძველი და ახალი კადრების შეხამების, პარტორგანიზაციათა მუშაობის სამეურნეო მუშაობასთან შეთავსების, სამხედრო თავდაცვითი მუშაობისა და სხვა იმ საკითხებზე, რომელიც პარტიის XVIII ყრილობამ პარტიის წინაშე დააყენა.

ბიურომ რედაქციას მიუთითა, რომ ზოგიერთ შემთხვევაში ადგილი აქვს წერილების არასერიოზულად დამუშავებას, რისთვისაც სამართლიანად გააკრიტიკა გაზ. „კომუნისტმა“.

რაიკომის ბიურომ სავსებით დადასტურებულად ჩასთვალა გაზ. „კომუნისტის“ 23 მაისის ნომერში მოთავსებული პრესის მიმოხილვა და დასახა მთელი რიგი ღონისძიებანი გაზეთის მუშაობის გასაუმჯობესებლად.

რაიონული გაზეთის რედაქციის მუშაკთა სარედაქციო სხდომამ განიხილა გაზ. „კომუნისტის“ 23 მაისის ნომერში მოთავსებული პრესის მიმოხილვა და მიიღო საჭირო ღონისძიებანი შემდგომი მუშაობის გაუმჯობესებისათვის გაზ. „კომუნისტის“ მიერ მიცემულ მითითებათა შესაბამისად.

გრ. ლომიძე

„კოოპერაციის გამგეობამ უნდა გაარღვიოს მუშაობა“

ამ სათაურით რუდაქციამ მიიღო შამხილებელი კორესპონდენცია, რომელშიაც მოთხრობილი იყო ქვემო-სვანეთის რაიკოოპკავშირის ხელმძღვანელთა უსულგულო და მოუქნელ მუშაობაზე, საქონელბრუნვის გეგმის შეუსრულებლობასა და ვალიტორული დავალიანების ზრდაზე, შრომის დისციპლინის დარღვევაზე და სხვ. ყველაფერი ეს გამოწვეული იყო რაიკოოპკავშირის გამგეობის თავმჯდომარის ა. ლიპარტიანის სუსტი და უხეირო მუშაობით.

ცეკავშირის პრეზიდიუმმა, რომელსაც შესამოწმებლად და ზომების მისაღებად გადაეგზავნა ხსენებული კორესპონდენცია, გვატყობინებს, რომ წერილში მოყვანილი ფაქტები მთლიანად დადასტურდა. კოოპგამგეობის ახალი არჩევნების შედეგად, რაიკოოპკავშირის თავმჯდომარე ა. ლიპარტიანი, როგორც შეუფერებელი ამ თანამდებობისათვის, განთავისუფლებულია სამუშაოდან. ფასების საბჭოთა პოლიტიკის უხეშად დარღვევისათვის სამუშაოდან მოხსნილია და პასუხისგებაშია მიცემული კოოპერაციის თანამშრომელი დავითულიანი.

ამჟამად ქვემო-სვანეთის რაიკოოპკავშირის ხელმძღვანელობა განახლებულია.

ცეკავშირის პრეზიდიუმმა, გაითვალისწინა რა ქვემო-სვანეთის რაიკოოპკავშირის არახელსაყრელი, სუსტი ფინანსიური მდგომარეობა, გამოიტანა სპეციალური დადგენილება, რომლითაც ქვემო-სვანეთის რაიკოოპკავშირს მიეცემა სესხად 240 ათასი მანეთი. აქედან 130 ათასი მანეთი რაიკოოპკავშირის გამგეობამ უკვე მიიღო.

საჯიშე აბრეშუმის პარკის პირველი მოსავალი

ჩოხატაური, (საკ. კორ.) 26 მაისს ჩოხატაურის აბრეშუმის ჭიის საგრენაჟო ქარხანამ მიიღო საჯიშე აბრეშუმის პარკის პირველი მოსავალი. სოფელ ბუკისციხეში ოლღა გურგენიძემ 9 გრამი ყვითელი ჩხური ჯიშის თესლიდან, ნაცვლად გეგმით გათვალისწინებული 25,5 კილოგრამისა, მიიღო 42 კილოგრამი პარკი. ნინო შარაშიძემ ამავე ჯიშის აბრეშუმის ჭიიდან ნახევარ კილოფ თესლზე ჩაბარა 39,8 კილოგრამი პარკი. ორივე მეაბრეშუმე ჭიას ჰკვებავდა ქისტაურელ მეაბრეშუმეთა გამოცდილების მიხედვით და მათ უზრუნველჰყვეს პარკის 21 დღეში მიღება.

წელს რაიონში აბრეშუმის პარკის მოსავალს კარგი პირი უჩანს.

ე. ცინცაძე

ჩაის კრეფის გეგმა 113,5 პროცენტით შესრულდა

სამტრედია, (საკ. კორ.) სამტრედიის რაიონის კოლმეურნეობებში ჩაის ფოთლის კრეფა წარმატებით მიმდინარეობს. მესამე სტალინური ხუთწლედის სახელობის სოციალისტური შეჯიბრების გაშლის შედეგად 26 მაისისათვის მოკრეფილი იყო 94.940 კილოგრამი ფოთოლი — გეგმის 113,5 პროცენტი.

ჩაის კრეფის საქმეში უველაზე წინ არიან დიდი-ჯიხაიშისა და იანეთის სასოფლო საბჭოები.

ჩაის კრეფა გრძელდება.

გ. სიხარულიძე

ანტიფაშისტური სახალხო ფრონტი და ბრძოლა აგრესიის წინააღმდეგ

პასუხი ამხ. ი. ნოზაძეს (ქუთაისი)

რაც დრო გადის, ფაშისტური აგრესია მით უფრო იზრდება. მეორე იმპერიალისტური ომი, რომელიც უკვე დაიწყო, უფრთოდაუფრო ფართოვდება და ღებულობს მეტად საშიშ ხასიათს. ომის უშუალო გამჩაღებლებს ფაშისტური ქვეყნები — გერმანია, იტალია და იაპონია წარმოადგენენ. მაგრამ ამ საქმეში არანაკლები პასუხისმგებლობა ეკისრება არააგრესიულ, ეგრეთწოდებულ ბურჟუაზიულ-დემოკრატიულ ქვეყნებსაც. ისინი თავიანთი „ჩაურევლობის“ პოლიტიკით ფაქტიურად ხელს უწყობდნენ და აქეზებდნენ ფაშისტებს ომის გაჩაღებაში, ახალი ტერიტორიების დაპყრობაში.

მაგრამ იმდენად, რამდენადაც ფაშიზმი გადადის შეტევაზე ცალკეულ ქვეყნებში და საერთაშორისო ასპარეზზე, იზრდება, ფართოვდება და უფროდაუფრო საერთაშორისო ხასიათს ღებულობს ანტიფაშისტური მოძრაობა. იზრდება და მტკიცდება ერთიანი ანტიფაშისტური სახალხო ფრონტი. ესპანეთის გმირი ხალხი თითქმის 3 წლის განმავლობაში გაფიცრებით იბრძოდა ფაშისტი მეამბოხეებისა და იტალია-გერმანიის ინტერვენციის წინააღმდეგ. მან გრძელვადე ფურცელი ჩასწერა მშვიდობიანობისათვის ბრძოლის, ფაშიზმის წინააღმდეგ ბრძოლის ისტორიაში. თითქმის ორი წელია, რაც ჩინეთის გმირი ხალხი შეუპოვრად ებრძვის იაპონიის სამხედრო ხროვას. ამ ბრძოლის მსვლელობაში ჩინეთის კომპარტიამ გამოსჭედა ერთიანი ანტიიაპონური ნაციონალური ფრონტი.

ინგლისისა და საფრანგეთის მთავრობათა გამცემლური პოლიტიკით იტალიისა და გერმანიის ფაშისტებმა გაიმარჯვეს ესპანეთში. მაგრამ ესპანელი ხალხის ბრძოლა თავისუფლებისათვის არ შეწყვეტილა.

გერმანიის ფაშიზმი დიდ სიძნელეებსა და დაბრკოლებებშია გახლართული. ავსტრიისა და ჩეხოსლოვაკიის დაპყრობის შედეგად გერმანია კი არ განმტკიცდა, არამედ, პირიქით, კიდევ უფრო დასუსტდა ეკონომიურად და პოლიტიკურად. გერმანია განიცდის დიდ სასურსათო კრიზისს. პროპაგანდის მინისტრმა ბებელსმა ამასწინათ განაცხადა, ჩვენ ვერ ვახერხებთ მოვამარაგოთ გერმანელი ხალხი ნედლი მასალით, სურსათითა და ფართო მოხმარების საგნებითო. გერმანიის საწარმოებში სისტემატურ უკმაყოფილებას და გაფიცვებს აქვს ადგილი. ამ გარემოებას ფაშისტური პრესა საიდუმლოდ ინახავს. გერმანიის ფაშისტურმა მთავრობამ ამასწინათ შემოიღო ახალი კანონი სამუშაო დღის გადიდების შესახებ. სამუშაო დღე გადიდებულ იქნა 10 საათამდე მრეწველობის ყველა დარგში და 14 საათამდე — სამხედრო მრეწველობაში. მაგრამ ფაშისტები ამით არ კმაყოფილდებიან. ისინი მოითხოვენ სამუშაო დღის გადიდებას 18 საათამდე. ერთერთი გერმანელი ფაშისტი ოტტო შერლიხი, თავის წიგნში „შრომის ანაზღაურება და სამეწარმეო შემოსავალი სამხედრო მეურნეობაში“ სწერს: „სწორი არ არის მუშის შრომაში მეტი საფასურის გადახდა, ვიდრე ჯარისკაცის შრომაში. ორივე თანასწორი უნდა იყოს. ერთი ასრულებს სამხედრო სამსახურს, ხოლო მეორე სამეურნეოს“. მეორე ფაშისტი, მაიორი კურტ ჰესე სწერს: „თვითეული გერმანელი მზად უნდა იყოს იმისათვის, რომ იმუშაოს გაცილებით მეტი, ვიდრე ამჟამად მუშაობს. მან უნდა იცოდეს, რომ მისი პირადი თავისუფლება მნიშვნელოვნად იქნება შეზღუდული და მუშათა შრომის ანაზღაურება გათანაბრებულ იქნება ჯარისკაცის შრომის ანაზღაურებასთან“. უმუშევართა დიდი არმიის გაჩენამ ფაშისტურ გერმანიაში, სამუშაო დღის მაჭიმალურად გადიდებამ და სამუშაო ხელფასის მინიმუმამდე დაცემამ მუშათა აუტანელი მდგომარეობა შეჰქმნა. მუშები ფაშისტური ხელისუფლების ამ ღონისძიებებს სხვადასხვა ზომებით უპასუხებენ. ისინი აწყობენ აშკარა სამოტაჟს, ამცირებენ შრომის ნაყოფიერებას, აჩერებენ წარმოებას. ამასწინათ ერთერთ გერმანულ ანტიფაშისტურ გაზეთში ზემოსილეზიელი მაღაროელი სწერდა: „ჩვენს ოლქში მუშები აქტიურად ანხორციელებენ ლოზუნგს ნელა მუშაობის შესახებ. თვითეული ზედმიტი კილოგრამი ქვანახშირი, თვითეული ზედმიტი საათის მუშაობა ემსახურება ომს. ჩვენ არ გვსურს ომი“.

ანტიფაშისტურ განწყობილებათა ზრდას ადგილი აქვს ფაშისტურ იტალიაშიც. დიდი უკმაყოფილება მშრომელთა შორის შემჩნეულია განსაკუთრებით სამობილიზაციო ღონისძიებებთან დაკავშირებით. იტალიის მთელ რიგ სამრეწველო რაიონებში სისტემატურად ჩნდება ანტიფაშისტური ლოზუნგები „ჩვენ არ გვსურს ომი“, „ფაშისტებმა იტალია მიჰყიდეს ჰიტლერს“. ფაშიზმის ხელისუფალნი ცდილობენ მშრომელთა მღელვარების თავიდან ასაცილებლად ერთიორად გაზარდონ ფაშისტური ოხრანკის აგენტთა რიცხვი.

მეტისმეტად შესუსტდა ზურგი იმპერიალისტური იაპონიისა, რომელმაც თავისი ხალხი ჩინეთში ხანგრძლივი ომის შედეგად სრულ გაღატაკებამდე მიიყვანა. იაპონელი ხალხი ვერ ურიგდება ამ სიღატაკეს. იგი ფართოდ ირაზმება იაპონელი იმპერიალისტების წინააღმდეგ საბრძოველად. ახალმა ეკონომიურმა კრიზისმა კაპიტალისტურ ქვეყნებში, მუშათა მასების გაძლიერებულმა გაღატაკებამ, ფაშისტურმა აგრესიამ და ომით გამოწვეულმა შიშმა პოპულარული გახადა ანტიფაშისტური ფრონტის იდეა მოსახლეობის ძირითად მასებში.

აღსანიშნავია ინგლისის ხალხის ბრძოლა ჩემბერლენის პროფაშისტური მთავრობის წინააღმდეგ. როგორც ვიცით ჩემბერლენმა ფაქტიურად ლოცვა-კურთხევა მისცა ჰიტლერს ავსტრიისა და ჩეხოსლოვაკიის ოკუპაციისათვის, ხელი მოაწერა „მეგობრულ შეთანხმებას“ მუსოლინისთან, იცნო იტალიის მიერ აბისინიის დაპყრობა, ინტერვენციის სანქცია მისცა იტალიასა და გერმანიას ესპანეთში. ჩემბერლენისა და დალადიეს მიუხედავად შეთანხმების პირდაპირი შედეგია ფაშისტური გერმანიის მიერ ჩეხოსლოვაკიის შთანთქმა. ჩემბერლენი რეაქციულ პოლიტიკას ატარებს ქვეყნის შიგნითაც, ებრძვის პროფკავშირებს, აუტანელი რეჟიმი შეაქვს ფაბრიკებსა და ქარხნებში, ჰკვეცავს პარლამენტის უფლებებს, ზეგავლენას ახდენს პრესაზე, ყოველნაირად უჭერს მხარს კაპიტალისტების ღონისძიებ

ՀՀՇՀ-ում ՄԱՀՄԱՆԱԴԱՏՈՒԹՅԱՆ ՀԱՐՑԵՐԸ ՔՆՆԱՐԿՎԵՑԻՆ

ՀՀՇՀ-ՈՒՄ ՄԱՀՄԱՆ, 27 ՕՀՍՆ (Արվեստ). Ինչպես հայտնի է, ՀՀՇՀ-ում մահմեդական կրոնական պաշտամունքի հետ կապված մի շարք հարցեր են առաջացել։ Մասնավորապես, ինչպես հայտնի է, ՀՀՇՀ-ում կան մեծ թվով մահմեդական ազգության ուսանողներ, որոնք ունեն իրենց կրոնական սովորությունները։ Այդ հարցերի կապակցությամբ ՀՀՇՀ-ի ուսանողական կազմակերպությունները դիմել են ՀՀՇՀ-ի ղեկավարությանը։

Ուսանողների խնդրանքները քննարկելու նպատակով ՀՀՇՀ-ի ղեկավարությունը հրավիրել է ուսանողների ներկայացուցիչների խորհրդակցություն։ Խորհրդակցությանը մասնակցել են ՀՀՇՀ-ի ղեկավարության, ինչպես նաև ուսանողական կազմակերպությունների ներկայացուցիչները։

Խորհրդակցության ընթացքում ՀՀՇՀ-ի ղեկավարությունը հայտնել է, որ ՀՀՇՀ-ում ստեղծվել են բոլոր անհրաժեշտ պայմանները, որպեսզի մահմեդական ուսանողները կարողանան կատարել իրենց կրոնական սովորությունները։ Այդ նպատակով ՀՀՇՀ-ի ղեկավարությունը որոշել է ՀՀՇՀ-ի ուսանողական հանրակացարանում հատկացնել առանձին սենյակներ, որոնք կարող են օգտագործվել մահմեդական ուսանողների կողմից։

Ուսանողների ներկայացուցիչները հայտնել են, որ ՀՀՇՀ-ի ղեկավարության կողմից ստեղծված պայմանները լիովին բավարարում են մահմեդական ուսանողներին։

Ուսանողների ներկայացուցիչները հայտնել են նաև, որ ՀՀՇՀ-ում