ЗЗЗ

სსრ კავშირის პირველი მოწვევის უმაღლესი საბჭოს მესამე სესია

მშენებლობის საერთო-საკავშირო სახალხო კომისარიატის შექმნის შესახებ

სსრ კავშირის სახალხო კომისართა საბჭოს თავმჯდომარის მოადგილის დეპუტატ ა. ი. მიქოიანის მოხსენება

ამხანაგო დეპუტატებო!

სსრ კავშირის სახალხო კომისართა საბჭომ სსრ კავშირის უმაღლეს საბჭოს სესიაზე განსახილველად შემოიტანა პროექტი კანონისა „მშენებლობის საერთო - საკავშირო სახალხო კომისარიატის შექმნის შესახებ", ხელმძღვანელობდა რა იმ მოსაზრებებით, რომ ფაბრიკებისა და ქარხნების მშენებლობას უდიდესი მნიშვნელობა აქვს ჩვენი ქვეყნისათვის იმ საქმეში, რომ განხორციელებულ იქნას ამოცანა—ეკონომიურად დავეწიოთ და გავუსწროთ კაპიტალიზმის მთავარ ქვეყნებს.

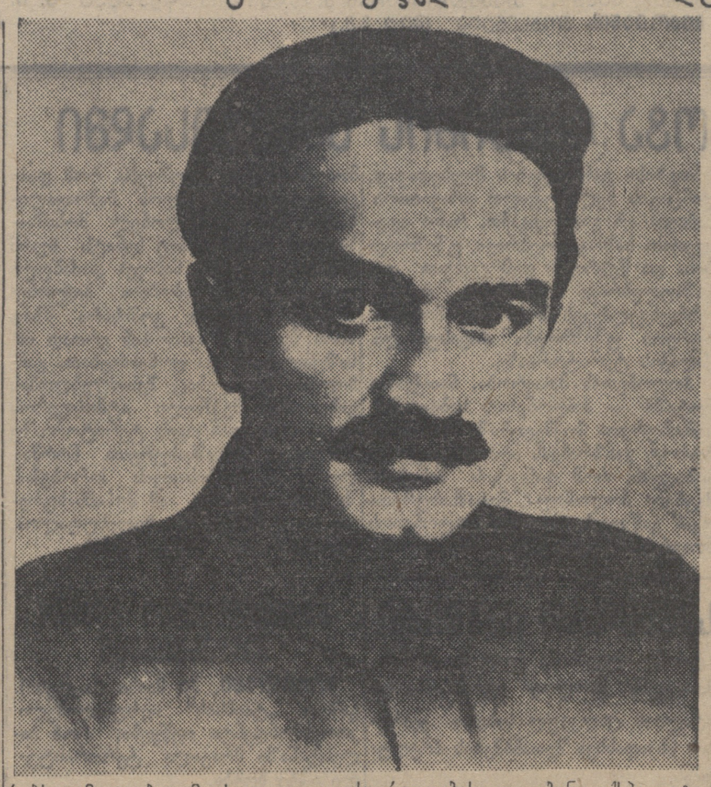

I. მშენებლობის სახალხო კომისარიატის შექმნა აუცილებელია

სამრეწველო მშენებლობის ფართო ფრონტს განვახორციელებთ ჩვენ არა მარტო მესამე ხუთწლედის პერიოდში, თანახმად საკ. კ. პ. (ბ) XVIII ყრილობის მიერ დამტკიცებული ხუთწლიანი გეგმისა, არამედ ფაბრიკებისა და ქარხნების მშენებლობა მესამე ხუთწლედის შემდეგაც იქნება განგრძობილი ფართო ფრონტით მთელი რიგი წლების განმავლობაში, რადგან ამოცანა—ეკონომიურად დავეწიოთ და გავუსწროთ კაპიტალიზმის მდიდარ ქვეყნებს — შეიძლება განხორციელდეს 10-15 წლის განმავლობაში.

ამხანაგმა სტალინმა, თავის მოხსენებაში საკ. კ. პ. (ბ) XVIII ყრილობაზე მოგვცა რა სამრეწველო წარმოების ტემპების ზოგიერთი წინასწარი მონახაზი, სთქვა:

„... რომ ეკონომიურად გავუსწროთ ამერიკის შეერთებულ შტატებს, მხედველობაში ვიღებთ რა არა 1938 კრიზისიანი წლის დონეს, როცა ამერიკის შეერთებულმა შტატებმა სულ 18,8 მილიონი ტონა თუჯი დაამზადეს, არამედ 1929 წლის დონეს, როცა ამერიკის შეერთებულ შტატებში მრეწველობის აღმავლობა იყო და როცა იქ დაახლოებით 43 მილიონი ტონა თუჯი მზადდებოდა, თუჯის ყოველწლიური გამოდნობა ჩვენ უნდა ავიყვანოთ 50-60 მილიონ ტონამდე".

მაშასადამე, გადაწყვეტა ამოცანისა—ეკონომიურად გავუსწროთ ევროპის უმდიდეს კაპიტალისტურ ქვეყნებს და ამერიკის შეერთებულ შტატებს — იმას ნიშნავს, რომ საჭიროა ჩვენ ყოველწლიურად 50-60 მილიონი ტონა თუჯი გამოვიმუშაოთ. თქვენ კი იცით, რომ 1938 წელს ჩვენ გამოვიმუშავეთ 15 მილიონამდე ტონა თუჯი, ხოლო მესამე ხუთწლედის უკანასკნელი წლისათვის ნავარაუდევია 22 მილიონი ტონის გამოდნობა. შესაძლებელია გადავამეტოთ ამ პროგრამას და უსათუოდ გადავამეტებთ კიდეც; მაგრამ მაინც, ვიდრე 50-60 მილიონ ტონას გამოვიმუშავებდეთ, ჯერ კიდევ საჭიროა, ძველი ბრძმედების მუშაობის გაუმჯობესებასა და ძველ საწარმოებში პროდუქციის გამომუშავების გადიდებასთან ერთად, მთელი რიგი წლების განმავლობაში ვაშენოთ ახალი ბრძმედები, იმიტომ რომ თუჯი—ეს სამრეწველო წარმოების ისეთი ელემენტია, რომელიც მრეწველობის სხვა დარგების ზრდასაც წინასწარ განსაზღვრავს.

აი რატომ უნდა ვიფიქროთ, რომ მშენებლობის ფართო მოცულობა მესამე ხუთწლედში და მესამე ხუთწლედის მთელი რიგი შემდგომი წლების განმავლობაშიც სამშენებლო სამუშაოთა დიდ გაჭანებას მოითხოვს. თქვენ იცით, რომ სსრ კავშირში პირველსა და მეორე ხუთწლედებში მრავალი ფაბრიკა და ქარხანა აშენდა. მესამე ხუთწლედი შემდგომ ნახტომს იძლევა. აი ძირითადი ციფრები.

კაპიტალურ დაბანდებათა საერთო მოცულობა მესამე ხუთწლედში განსაზღვრულია 192 მილიარდი მანეთით (მომჭმედი სახარჯთაღრიცხვო ფასებით), ნაცვლად 114, 7 მილიარდი მანეთისა, რაც გათვალისწინებული იყო მეორე ხუთწლედში. მესამე ხუთწლედში მრეწველობაში კაპიტალის დაბანდება 111,9 მილიარდ მანეთს შეადგენს, ნაცვლად 58,6 მილიარდი მანეთისა მეორე ხუთწლედში. მესამე ხუთწლედში თითქმის ერთი-ორად იზრდება დაბანდებანი მრეწველობაში, ამასთან სამრეწველო მშენებლობაში ხელმიტურ (მსხვილ) ობიექტებს უჭირავთ სერიოზული ადგილი—ნახევარზე მეტი.

1939 წლის მაგალითი გვიჩვენებს, რომ 20 სამრეწველო სახკომატის ხაზით, რომელთა კაპიტალურ დაბანდებათა საერთო მოცულობა 16,4 მილიარდ მანეთს უდრის, ხელმიტურ ობიექტების მშენებლობას 11,9 მილიარდი მანეთი მოხმარდება. სხვანაირად რომ ვთქვათ, თითქმის 12 მილიარდი მანეთი, ანუ სამრეწველო სახკომატების ხაზით კაპიტალდაბანდებათა 70 პროცენტზე მეტი ხელმიტურ მშენებლობაზე იხარჯება.

ფაბრიკებისა და ქარხნების მშენებლობის ასეთი დიდი პროგრამის განხორციელება მშენებლობის დამოუკიდებელი სახალხო კომისარიატის შეუქმნელად მეტად ძნელი იქნებოდა.

ამჟამად ფაბრიკებისა და ქარხნების მშენებლობას თვით სახალხო კომისარიატები ანხორციელებენ.

სახალხო კომისარიატები, რომლებიც დატვირთული არიან ფაბრიკებისა და ქარხნების მუშაობის გაუმჯობესების, შრომის ორგანიზაციის, ტექნოლოგიური პროცესების ხელმძღვანელობის, წუნთან ბრძოლის, პროდუქციის ხარისხის გაუმჯობესების, წარმოების ახალი მეთოდების დანერგვის, ახალი ტიპების პროდუქციის ათვისების ამოცანებით, ამავე დროს დატვირთული არიან მშენებლობის ფუნქციებით; მშენებლობა კი თავისთავად მუშაობის განსაკუთრებული დარგია, რომელიც განსაკუთრებულ ცოდნას, განსაკუთრებულ ყურადღებას მოითხოვს.

იმ ფაქტმა, რომ თვითეული სახალხო კომისარიატი თვითონ იშენებს ქარხნებსა და ფაბრიკებს, სამშენებლო ორგანიზაციების სამშენებლო ინდუსტრიის უაღრესი დაქუცმაცება გამოიწვია.

იმასთან დაკავშირებით, რომ დაწვრილებითეულებულ იქნენ სახალხო კომისარიატები: მძიმე მრეწველობის სახალხო კომისარიატი—6 სახ. კომისარიატად, თავდაცვის მრეწველობის სახალხო კომისარიატი — 4 სახ. კომისარიატად, კვების მრეწველობის სახალხო კომისარიატი — 3 სახ. კომისარიატად, მსუბუქი მრეწველობის სახალხო კომისარიატი— 2 სახ. კომისარიატად და მანქანათმშენებლობის სახალხო კომისარიატი —3 სახალხო კომისარიატად, — ეს დაქუცმაცება კიდევ უფრო შორს წავიდა, რამაც ზიანი მიაყენა მშენებლობის საქმეს.

როცა სახალხო კომისარიატები დაიყვნენ, მოხდა სამშენებლო ორგანიზაციების შემდგომი დაწვრილერთეულება, ხელმძღვანელი კადრების დაქუცმაცება. მაგალითად, მძიმე მრეწველობის სახალხო კომისარიატის მშენებლობის ერთ მთავარსამმართველოს მშენებლობის შვიდი მთავარსამმართველო გამოეყო, ქვების მრეწველობის სახალხო კომისარიატის მშენებლობის მთავარსამმართველოს — მშენებლობის სამი მთავარსამმართველო და შესაბამისად ასევე მოხდა ყველა სახალხო კომისარიატის ხაზითაც. სახალხო კომისარიატები დაიყვნენ, ტრესტები დაიყვნენ, დაწვრილერთეულდნენ, დაქუცმაცდნენ, რამაც გამოიწვია ტრესტების რაოდენობის ზრდა, თვითეული მათგანის დატვირთვის შემცირება და მთელ რიგ შემთხვევებში სამმართველო ხარჯების ზრდა და მშენებლობის ღირებულების გაძვირება.

სახალხო კომისარიატების სამშენებლო ორგანიზაციების წყობა ვერტიკალურია. ეს იმას იწვევს, რომ ერთ ქალაქში ერთიმეორის გვერდით სხვადასხვა სახალხო კომისარიატის მრავალი სამშენებლო ტრესტი და კანტორაა. სამშენებლო ორგანიზაციების წყობის სხვა სქემით ამ ტრესტებს შორის ბევრს არ ექნება და არსებობის საფუძველი, და სამშენებლო მუშაობას მთელი რიგი სახალხო კომისარიატებისათვის ერთდაიგივე ტრესტები და კანტორები შეასრულებდნენ. მაგალითად, მშენებლობის საქმეთა კომიტეტის ცნობებით, სვერდლოვსკში ამჟამად 15 სამშენებლო ტრესტი და 11 სამშენებლო კანტორაა, რომელთა ნაწილი მუშაობს, როგორც ტრესტები. ამ ტრესტებისა და კანტორების კაპიტალურ სამუშაოთა მოცულობა ცოტათი ალემატება 450 მილიონ მანეთს. ზოგიერთი ტრესტის სამუშაოთა წლიური მოცულობა 8-9 მილიონ მანეთს უდრის.

ცხადია, რომ ინჟინერთა და ადმინისტრატორ - მშენებელთა უზარმაზარი კადრები მრავალრიცხოვანი ტრესტების კანცელარიებში სხედან.

ეჭვსგარეშეა, რომ სვერდლოვსკს უსათუოდ ეყოფოდა 5-6 ტრესტი იმისათვის, რომ ამ ტრესტებს რაციონალური და კარგი ხელმძღვანელობა გაეწიათ ყველა სამშენებლო ობიექტისათვის.

მე მაგალითისათვის მხოლოდ სვერდლოვსკი მოვიყვანე, მაგრამ ამ მდგომარეობას ცოტათ თუ ბევრად ადგილი აქვს ყველგან.

მშენებლობის საერთო-საკავშირო სახალხო კომისარიატის მოწყობასთან დაკავშირებით მრავალი სამშენებლო ორგანიზაციის გაუქმება საშუალებას მოგვცემს ტრესტებიდან და კანტორებიდან სამშენებლო ობიექტებზე გადავიყვანოთ გამოცდილი კადრების მნიშვნელოვანი ნაწილი და ამით გავაუმჯობესოთ მშენებლობის საქმე.

ყოფილ მძიმე მრეწველობის სახალხო კომისარიატს, მანქანათმშენებლობის სახალხო კომისარიატს და მსუბუქი მრეწველობის სახალხო კომისარიატს, ერთად აღებულთ, გაყოფამდე, 59 სამშენებლო ტრესტი ჰქონდათ. ამ სახალხო კომისარიატების დაწვრილერთეულების შემდეგ 130 სამშენებლო ტრესტი შეიქმნა. მაშასადამე, მშენებლობებიდან კიდევ მოხსნეს ადამიანები და გადაიყვანეს ტრესტებში. სახალხო კომისარიატების დაწვრილერთეულების დროს მშენებლობის ვერტიკალურად აგებული აპარატი უმეტეს შემთხვევაში ვერ ამართლებს თავის-თავს.

სამშენებლო ორგანიზაციების მუშაობის არსებული სისტემის პირობებში ამა თუ იმ სახალხო კომისარიატს, რომელიც მშენებლობას ამა თუ იმ ქალაქში ან რაიონში, თუ მას იქ სხვა მშენებლობა არა აქვს, სხვა ქალაქში ან რაიონში გადაიქვს ყველა მექანიზმი და გადაჰყავს მუშა-ხელი, ამავე დროს სხვა სახალხო კომისარიატებს, რომლებიც ამ ადგილზე იწყებენ მშენებლობას, თავიანთი მექანიზმები შემოაქვთ და თავიანთი მუშა-ხელი შემოჰყავთ. ამრიგად ხდება კადრებისა და მექანიზმების უსარგებლო შემხვედრი გადაყვან - გადმოყვანა და გადატან-გადმოტანა იმის გამო, რომ თვითეული სახალხო კომისარიატი მხოლოდ თავისთვის აშენებს.

უფრო რაციონალური კი იქნებოდა, რომ ერთი სახალხო კომისარიატის დამთავრებული მშენებლობების კადრები, როგორც წესი, მეორე სახალხო კომისარიატის მშენებლობებზე დაგვეტოვებინა, მით უმეტეს, რომ ყველა მშენებელს არა აქვს სურვილი ყოველთვის გადავიდეს ერთი ქალაქიდან მეორეში და ამ პირზეის გამო მრავალი მათგანი იცვლის თავის კვალიფიკაციას. ამის შედეგად მშენებლობის გამოცდილ კადრებს ვკარგავთ და სამშენებლო საქმის ოსტატების შექმნის საქმეს ვაფერხებთ. მშენებლობის სახალხო კომისარიატი აღმოფხვრიდა ამ ნაკლს, შეინარჩუნებდა საჭირო კადრებს, აამაღლებდა მათს კვალიფიკაციას და ამით ლიკვიდაციას მოახდენდა, ან და მინიმუმამდე დაიყვანდა კადრების დაქუცმაცებასა და მათს დენადობას.

ამრიგად, მშენებელთა კადრების შენარჩუნების პრობლემა, რაც არაერთხელ აღუნიშნავთ ხაზგასმით საკ. კ. პ. (ბ) ცენტრალურ კომიტეტსა და სსრ კავშირის სახკომსაბჭოს, კიდევ უფრო სწრაფად იქნება გადაწყვეტილი.

დასასრულ, მშენებლობის სახალხო კომისარიატი საჭიროა არა მარტო მშენებლობის საქმის გასაუმჯობესებლად, იგი საჭიროა, და შესაძლებელია უფრო მეტადაც, მომჭმედ ფაბრიკებისა და ქარხნების მუშაობის გასაუმჯობესებლად, რადგან ახლა სახალხო კომისარიატების ხელმძღვანელები მშენებლობის ფუნქციებით არიან დატვირთული და, სურთ რა რაც შეიძლება უფრო სწრაფად ააგონ ახალი საწარმოები, ხშირად უყურადღებას აკლებენ ექსპლოატაციის ამოცანებს.

აი რატომ არის საჭირო როგორც მშენებლობის საქმის გასაუმჯობესებლად, ისე მრეწველობის მომჭმედ საწარმოთა ექსპლოატაციის გასაუმჯობესებლადაც, რომ სამრეწველო სახალხო კომისარიატები სამშენებლო ინდუსტრიის სახალხო მეურნეობის მოწინავე დარგად გადაქცევა, კომპლექსური მექანიზაციის ფართო განვითარების და სტანდარტული სამშენებლო დეტალებისა და კონსტრუქციების გამოყენებით, რისთვისაც უნდა აშენდეს ამისათვის საჭირო საწარმონი".

ამოცანები დიდია. სახალხო კომისარიატი სწორედ იმისთვის არის საჭირო, რომ ეს ამოცანები განახორციელოს.

ამ სახალხო კომისარიატის ერთერთი უმთავრესი ამოცანა უნდა იყოს მშენებლობაში შრომის ნაყოფიერების ამაღლება.

მეორე ხუთწლედის განმავლობაში ჩვენ მოვახერხეთ 83 პროცენტით გავვედიდებინა მშენებელ მუშათა შრომის ნაყოფიერება. თითქოს ეს ისეთი დიდი ნახტომია, რომ მომავალში შესაძლებელი აღარ იქნება შრომის ნაყოფიერების ასე სწრაფი გადიდება, მაგრამ რომ ჩავუკვირდეთ ჩვენს მშენებლობას, თუ რა ცუდად ექცევიან ზოგჯერ მექანიზმებს, რომლებიც ჩვენ ბლომად მოგვეპოვება, რომ ჩავუკვირდეთ შრომის არასწორი ორგანიზაციით გამოწვეულ გაცდენას, მაშინ მოვალი რეზერვი აღმოჩნდება. აი რატომ ითვალისწინებს მესამე ხუთწლიანი გეგმა მშენებლობის საქმეში შრომის ნაყოფიერების კიდევ 75 პროცენტით ზრდას. ეს სავსებით რეალურია, ვინაიდან მექანიზმების პარკი ვეებერთელაა, ნაკლოვანებანი კიდევ მეტად დიდია. ამ ნაკლოვანებათა ლიკვიდაცია შესაძლებლობას მოგვცემს მთლიანად და გადაჭარბებით შევასრულოთ ეს დავალებანი.

დამახასიათებელია, რომ მეორე ხუთწლედში მეტია აშენებული, ვიდრე პირველ ხუთწლედში, სახელდობრ: 1932 წელს კაპიტალური დანახარჯთა მოცულობა 19,4 მილიარდი მანეთი იყო, 1937 წელს კი — 33,2 მილიარდი მანეთი, ე. ი. 13,8 მილიარდი მანეთით მეტი, ანუ 71,1 პროცენტით მეტი, ხოლო მშენებლობის მუშებისა, მოსამსახურეებისა და ინჟინერ-ტექნიკურ მუშაკთა რაოდენობა, ე. ი. მთელი პერსონალი, მშენებლობის ასეთი ზრდის დროს არა თუ არ გადიდდა, არამედ რიცხობრივად შემცირდა: 1932 წელს 3.126 ათასი კაცი იყო, ხოლო 1937 წელს — 2.348 ათასი კაცი — შემცირება თითქმის 800 ათას კაცს, ე. ი. 25 პროცენტს უდრის.

მესამე ხუთწლედში მშენებლობის უდიდესი მოცულობის პირობებში ჩვენ მეორე ხუთწლედთან შედარებით 15%-ით უნდა შევამციროთ მუშათა რიცხვი. ეს სავსებით შესაძლებელი და საჭიროა, მით უმეტეს, რომ ჩვენ ძალიან გვესაჭიროება მუშათა კადრები სახალხო მეურნეობის ყველა დარგში. ეს არის შესაძლებელი გადაწყვეტა მექანიზმების სრული გამოყენების საფუძველზე, საფაბრიკო წარმოების დეტალებისა და კონსტრუქციების გამოყენების საფუძველზე. ეს შესაძლებელია მშენებლობის სტანდარტიზაციის, ტიპიზაციის საფუძველზე, მშენებლობის ორგანიზაციისა და მშენებლობის საქმის ხელმძღვანელობის საფუძველზე. რა თქმა უნდა, ყოველივე ამან უნდა გამოიწვიოს მშენებლობის ხარისხის თვალსაჩინო გაუმჯობესება (აქ კი ჩვენ კიდევ ბევრი რამ გვაქვს გასაკეთებელი). მშენებლობის გაიაფება, ვინაიდან ჩვენი მშენებლები, რომელთაც უკვე ბევრი რამ ისწავლეს და მრავალი წარმატება აქვთ, მაინცდამაინც დიდ გულმოდგინებას არ იჩენენ მშენებლობის გაიაფების საქმეში. გაიაფების საკითხი კი დიდი მნიშვნელობის სამეურნეო საკითხია. რაც უფრო იაფად დაგვიჯდება თვითეული ფაბრიკა, მით უფრო მეტი ფაბრიკები ვეექნება, რაც უფრო ძვირად დაგვიჯდება თვითეული ფაბრიკა, მით უფრო ნაკლები ფაბრიკები გვექნება. ძვირი მშენებლობა ათრხებს ჩვენი განვითარების ტემპებს, მშენებლობის გაიაფება კი აჩქარებს განვითარების ტემპებს. აი რატომ დგას ასე მწვავედ მშენებლობის გაიაფების საკითხი.

სახალხო კომისარიატის მუშაობის ერთერთი მთავარი მომენტი უნდა იყოს ჩვენი ფაბრიკა-ქარხნების მშენებლობის გაჭიანურების შემთხვევათა სრული აღმოფხვრა, როდესაც მშენებლობის დაწყებიდან დამთავრებამდე წელიწადზე მეტი დრო გადის. ეს აძვირებს მშენებლობას, უქმად აბანდებს მატერიალურ სახსრებს.

აი რატომ გვესაჭიროება მშენებლობის ვადების დაჩქარება, მშენებლობის ჩქარი მეთოდების ვამოყენება, მაგრამ არა ისე, როგორც ზოგიერთი მშენებელი სჩადის (მართალია, ისინი ცოტანი არიან), — აიღებენ პატარა ობიექტს, ორანჟერეის პირობებში მოამზადებენ მას, სარეკლამო - მოსაჩვენებელი წესით ჩაატარებენ „ჩქარ მშენებლობას", მოიყვანენ გაზეთების კორესპონდენტებს, ქვეყანას გააყრუებენ, ხოლო სხვა ობიექტთა მშენებლობა კუს ნაბიჯით მიმდინარეობს (**სიცილი**).

ამოცანა იმაში მდგომარეობს, რომ მშენებლობის ნამდვილი ჩქარი მეთოდები დაინერგოს როგორც მრეწველობის მშენებლობის მასობრივი მეთოდი. ახალმა სახალხო კომისარიატმა უნდა გააკეთოს ეს და კიდევაც შეუძლია ამის გაკეთება. საამისოდ არსებობს პარტიის XVIII ყრილობის დავალება, რომლის შესრულებაც სავსებით აუცილებელია.

სახალხო კომისარიატს შეუძლია განკურნოს მშენებლობის კიდევ ერთი მტკივნეული ზხარე. არის ხოლმე შემთხვევები, როდესაც ერთ მშენებლობაზე ბლომად ჭყრიან ცემენტი იმიტომ, რომ არა ჰყოფნით რკინა. იმავე ქალაქში მეორე მშენებლობაზე რკინა უყრიათ, ცემენტი კი არა აქვთ, იმიტომ მუშაობა აქაც ფერხდება და იქაც. საკმარისი კი იქნებოდა რკინა და ცემენტი ერთი მშენებლობიდან მეორეზე გადაეტანათ, და ორივე მშენებლობაზე მუშაობა გაჩაღდებოდა. მაგრამ, რადგანაც ეს მშენებლობანი სხვადასხვა, სხვადასხვა სახალხო კომისარიატებისაა, მასალები უქმად ბანდდება.

ეს იწვევს უაღრესად საჭირო მასალების დაუქმებას, ნაცვლად იმისა, რომ, როდესაც მასალები ცოტაა, რაც შეიძლება ჩქარა გამოიყენონ იგი და ფუჭად არ ეყაროთ. მასალათ არაკომპლექტური მომარაგება იმას იწვევს, რომ იგი მეტი უყრიათ, ვიდრე სჭირდებათ.

მშენებლობის სახალხო კომისარიატი უკეთ შესძლებს ამ სატკივრის ლიკვიდაციას. მას მრავალი მშენებლობა ექნება, და ის შესძლებს მასალები ერთი მშენებლობიდან მეორეზე გადაიტანოს ანდა ერთი მშენებლობისათვის დანიშნულ მასალას მისამართი შეუცვალოს და მეორე მშენებლობაზე გაჰგზავნოს. იქ, სადაც მშენებლობა უზრუნველყოფილია მუშებით, მას შეუძლია გაჰგზავნოს მასალები, ხოლო ის მშენებლობა, სადაც მასალები ბევრია, მუშა-ხელით დააკომპლექტოს.

დასასრულ, იმის გამო, რომ ერთ მშენებლობაზე მასალა ჭარბადაა დაგროვილი და მშენებლობანი ერთიმეორეს მოწყვეტილია, მშენებლობა, თუ მას იმ ნომრის რკინა არა აქვს, რომელიც მას ესაჭიროება, უფრო დიდი ნომრისას ხმარობს, ეს კი რკინის გადახარჯვას იწვევს. ანდა თუ იაფი მასალები არა აქვს, ძვირს ხმარობს, თუ კირი არა აქვს, ცემენტს ხარჯავს, თუმცა მეზობელს კირი ბლომად მოეპოვება, ცემენტი კი აკლია. ეს იწვევს მასალების გადახარჯვას, მაშინ როდესაც საჭიროა ეკონომია.

ჩვენი აპარატის ორგანიზაციული ნაკლოვანებანი ხშირად ხელს უშლიან სამშენებლო მასალების გადახარჯვასა და მათს უქმად დაბანდებას, ნაცვლად მომჭირნეობით გამოყენებისა.

ახალი სახალხო კომისარიატის შექმნა დაგვეხმარება — სრულიად მოვსპოთ ან მინიმუმამდე შევამციროთ მასალების უქმად დაბანდება და მასალების ეკონომია გავწიოთ მათი სწორად გამოყენების გზით.

დასასრულ, მშენებლობაში უნდა შემცირდეს გაცდენა. სახალხო კომისარიატს უფრო ადვილად შეუძლია მანევრირება. ჩვენ მუშა-ხელი გვაკლია, მშენებლობაზე კი ზოგჯერ მუშები ცდებიან. ამის მიზეზი მთლიანად არაორგანიზებულობაა. სახალხო კომისარიატს შეუძლია უკეთესად მოაწყოს მუშაობა და ამით აღმოფხვრას ეს ნაკლოვანებანი, რათა მშენებლობის საქმე უფრო ცოცხლად მიმდინარეობდეს.

მშენებლობის სახალხო კომისარიატის კარგი მუშაობის ერთერთი სერიოზული პირობაა ის, რომ ჩვენ უკვე შევქმენით სამშენებლო მასალათა წარმოების სახალხო კომისარიატი. მაშასადამე, ჩვენი მუშაობის სუსტი უბანი ორგანიზაციულად განტკიცებულია.

თქვენ იცით, რომ სამშენებლო მასალების წარმოება კიდევ უფრო დაქუცმაცებული იყო სხვადასხვა სახალხო კომისარიატებსა და ადგილობრივ მრეწველობას შორის, ორგანიზაციულად თავმინებებული იყო, რაც გავლენას ახდენდა სამშენებლო მასალების წარმოებასა და მათს ხარისხზე.

ამრიგად, სამშენებლო მასალების წარმოების სახალხო კომისარიატი მშენებლობის სახალხო კომისარიატის უახლოესი მეზობელი და მშენებლობის ბედის გადამწყვეტი იქნება. ჩვენ ვფიქრობთ, რომ ეს სახალხო კომისარიატები უფრო წარმატებით წასწევენ წინ მშენებლობის საქმეს. უკვე ახლავე სჩანს სამშენებლო მასალების წარმოების ერთგვარი გაუმჯობესება.

უმთავრესია ის, რომ სამშენებლო მასალების წარმოების სახალხო კომისარიატი წინ წასწევს მშენებლობისათვის დეტალებისა და კონსტრუქციების წარმოებას, რომელიც ჩვენში ჯერ მხოლოდ ჩანასახ მდგომარეობაშია. არცერთ სამრეწველო სახალხო კომისარიატს არ შეეძლო მოეწყო დეტალების მასობრივი წარმოება ყველასათვის, მარტო თავისთვის კი მას არ სჭირდებოდა მასობრივი წარმოება. ეს ორგანიზაციული დეფექტი აფერხებდა დეტალების წარმოებას.

ვიხდენთ რა სამშენებლო მასალების მრეწველობის ხელმძღვანელობის საქმეში არსებული ორგანიზაციული დეფექტის ლიკვიდაციას, ჩვენი ამოცანის მოთხოვნების თანახმად, ჩვენ გზა გავუხსენით დეტალებისა და კონსტრუქციების მასობრივ საფაბრიკო წარმოებას; ამ დეტალებითა და კონსტრუქციებით შეგვიძლია მოვამარაგოთ სამშენებლო ორგანიზაციები ნაცვლად იმისა, რომ თვითეულმა მათგანმა თვითონ ამზადოს სამშენებლო მოედნებზე ყველა დეტალი კუსტარული წესით.

ამის შესახებ ბევრს ლაპარაკობდნენ, მაგრამ ცოტა რამ კეთდებოდა, რადგან არ იყო ისეთი ორგანიზაციული ბერკეტები, რომელთაც თვითონ უნდა წაეწიათ ეს ამოცანა. ახლა არსებობს სამშენებლო მასალების სახალხო კომისარიატი, მან ხელი უნდა მოჰკიდოს ამ საქმეს, ხოლო მშენებლობის სახალხო კომისარიატი უნდა უბიძგებდეს მას, წინასწარ, რომ მთელი ძალით გაჩაღდეს სამშენებლო დეტალებისა და კონსტრუქციების წარმოება. ეს საშუალებას მოგვცემს გავაუმჯობესოთ მშენებლობის ხარისხი, დავაჩქაროთ და გავაიაფოთ მშენებლობა.

ახლა ახალმა სახალხო კომისარიატმა უნდა მოაწყოს ბრძოლა გადამეტებულობათა წინააღმდეგ მშენებლობის საქმეში. ჩვენში ტრაბახი უყვართ და ხშირად იმისათვის, რომ ვილაცასთან თავი იქონ, დიდ ფულს ხარჯავენ ობიექტების არქიტექტურული გაფორმებისათვის, იმის მიუხედავად, თუ სად იმყოფება ეს ობიექტი — მოსკოვის ცენტრალურ ქუჩაზე თუ სადმე ტყეში, სულ ეთია, უნდათ თავი გამოიჩინონ. ეს ბატონკაცურ - მემამულური გადამეტებულობაა მშენებლობაში და იგი უნდა განიდევნოს ჩვენი სამრეწველო მშენებლობის პრაქტიკიდან.

სახალხო კომისარიატი უნდა ებრძოდეს მშენებლობაში გადამეტებულობასა და უყაირათობას. მან უნდა გამოასწოროს აგრეთვე საპროექტო საქმე, რომელიც აგრეთვე, მიუხედავად სსრ კავშირის სახკომსაბჭოს მთელი რიგი სწორი გადაწყვეტილებისა, ჯერ კიდევ არ არის ჯეროვნად გამოსწორებული. აქედან გამომდინარეობს ის, რომ ბევრი ობიექტი უპროექტოდ და უხარჯთაღრიცხვოდ შენდება. ზოგჯერ პროექტები მზად არის მაშინ, როდესაც მშენებლობა დასასრულს უახლოვდება. რასაკვირველია ამ შემთხვევაში პროექტს არ შეუძლია გავლენა მოახდინოს მშენებლობაზე, ის შეიძლება წარმოადგენდეს ფაქტის შემდგომ კონსტატაციას.

საჭიროა ლიკვიდირებულ იქნას ის, რასაც ჩვენ ვუწოდებთ გიგანტომანიას, რომელიც პარტიისა და საბჭოთა ხელისუფლების მიერ დაგმობილია, მაგრამ ჩუმჩუმად კიდევ გრძელდება. პატარა ფაბრიკების აშენება — ეს ნიშნავს უფრო მალე აშენებას, პროდუქციის უფრო მალე მიღებას და წარმოების უფრო მალე ათვისებას. მსხვილ და წვრილ საწარმოთა შორის შეფარდება ისეთია, რომ ჩვენს ქვეყანაში მსხვილი საწარმოები უფრო მეტია, ვიდრე სხვა რომელიმე ქვეყანაში. ჩვენში ყველაზე დიდი საწარმოებია, მაგრამ ძალიან ცოტაა საშუალო და წვრილი საწარმოები. სახალხო კომისარიატი უნდა დაეხმაროს სახ. კ. პ. (ბ) ცენტრალურ კომიტეტსა და სსრ კავშირის სახკომსაბჭოს გიგანტომანიასთან ბრძოლაში, ის ბიძგის მიმცემი უნდა იყოს დაპროექტების საქმის გაუმჯობესებაში. როცა აშენებენ ქარხანას, თუნდაც პატარას, მას ათობით ჰექტარ მიწას მიუზომავენ ხოლმე, რომ ეზო იყოს, ეზოს კი სჭირდება მოკირწყვლა, განათება, დაცვა, ყველა

(დასასრული იხ. მე-3 გვ.)

სსრ კავშირის პირველი მოწვევის უმაღლესი საბჭოს მესამე სესია

მოკავშირე რესპუბლიკებში საავტომობილო ტრანსპორტის რესპუბლიკური სახალხო კომისარიატების შექმნის შესახებ

სსრ კავშირის სახკომსაბჭოს თავმჯდომარის მოადგილის დეპუტატ ნ. ა. ბულგანინის მოხსენება

ამხანაგებო! უმაღლესი საბჭოს ახლანდელი სესიის განსახილველად სსრ კავშირის სახალხო კომისართა საბჭოს შემოაქვს საკითხი მოკავშირე რესპუბლიკებში საავტომობილო ტრანსპორტის სახალხო კომისარიატების შექმნის შესახებ. საქმე ეხება იმას, თუ როგორი ორგანიზაციული აგებულებისა უნდა იყოს ხელმძღვანელობა საავტომობილო ტრანსპორტისა — ჩვენი სახალხო მეურნეობის ამ ახალი და ფრიად მნიშვნელოვანი დარგისა, რომელიც შეიქმნა და გაიზარდა სტალინური ხუთწლედების განმავლობაში. მოკავშირე რესპუბლიკებში საავტომობილო ტრანსპორტის სახალხო კომისარიატების შექმნის საკითხის დაყენება თავისთავად მოწმობს იმ დიდსა და ძირეულ ცვლილებებს, რომლებიც ჩვენს სახალხო მეურნეობაში მოხდა. ამ საკითხის დაყენება მოწმობს, რომ ჩვენში ახლა, სახალხო მეურნეობის ტექნიკური რეკონსტრუქციის დამთავრების, საავტომობილო მრეწველობის სწრაფი ზრდის შედეგად, საავტომობილო ტრანსპორტს სულ უფრო და უფრო მეტი მნიშვნელობა ენიჭება.

I

საბჭოთა ხელისუფლებამდე ჩვენს ქვეყანაში არ ყოფილა საავტომობილო მრეწველობა, მეფის რუსეთის მთელი საავტომობილო პარკი 1913 წელს შესდგებოდა უცხოური მარკებისა და ფირმების 8.800 ავტომანქანისაგან.

საბჭოთა ხელისუფლების, კომუნისტური პარტიის ღონისძიებებით და პირადად ამხანაგ სტალინის მეთაურობით ჩვენში, სსრ კავშირში, შექმნილია ჩვენი სოციალისტური საავტომობილო მრეწველობა.

ამხანაგი სტალინი, აჯამებდა რა ჯერ კიდევ პირველი ხუთწლედის შედეგებს, ამბობდა:

„ჩვენ არა გვქონდა საავტომობილო მრეწველობა. ახლა ჩვენ გვაქვს იგი“.

ამ სიტყვებს ჩვენ დღესაც სიამაყით ვიმეორებთ. ჩვენ ახლა გვაქვს ტექნიკურად მოწინავე, სოციალისტური საავტომობილო მრეწველობა. ამ მრეწველობამ პირველი ხუთწლედის განმავლობაში სახალხო მეურნეობას მისცა 57 ათასი ავტომობილი, ანუ 3,5-ჯერ მეტი, ვიდრე ავტომობილების მთელი პარკი იყო პირველი ხუთწლედის დასაწყისისათვის.

მეორე ხუთწლედში სახალხო მეურნეობამ მიიღო 555 ათასი ავტომობილი, ეს თითქმის 10-ჯერ აღემატება პირველი ხუთწლედის განმავლობაში გამოშვებული ავტომობილების რაოდენობას.

შეიძლება ითქვას, ძნელია ვიპოვნოთ მრეწველობის ისეთი დარგი, რომელიც თავისი ტემპებით უფრო სწრაფად იზრდებოდეს, ვიდრე საავტომობილო მრეწველობა, ხოლო ამასთან ერთად საავტომობილო ტრანსპორტიც.

ახლა, როგორც თქვენ იცით, საბჭოთა ავტომანქანების წარმოების მხრივ ჩვენ პირველი ადგილი გვიკავია ევროპაში და მეორე ადგილი მსოფლიოში. ყოველდღიურად ჩვენი საავტომობილო ქარხნების კონვეიერებიდან ჩამოდის 700-ზე მეტი ავტომანქანა. ჩვენი საავტომობილო პარკი დღითი-დღე იზრდება და შემდეგშიც ვაიზრდება. ასეული ათასობით ავტომანქანები მომსახურებას უწევენ მშენებლობას, მრეწველობას, სოფლის მეურნეობას და ქალაქისა და სოფლის მოსახლეობის საჭიროებას.

ავტომობილი სსრ კავშირში ახლა შეჭრილია ჩვენი ქვეყნის სულ შორეულ კუთხეებშიც კი და სწრაფად ინერგება სახალხო მეურნეობის ყველა დარგში.

საავტომობილო ტრანსპორტს კიდევ უფრო მეტი მნიშვნელობა ენიჭება მესამე ხუთწლედში.

საკავშირო კომუნისტური პარტიის (ბოლშევიკების) XVIII ყრილობამ საავტომობილო ტრანსპორტის დარგში მესამე ხუთწლედისათვის შემდეგი დავალებანი დაუწესა:

„მოეწყოს **საავტომობილო ტრანსპორტის** რეგულარული მოძრაობა ავტომაგისტრალებზე, **ტრაქტებზე** და ქალაქების, რკინიგზის სადგურებისა და წყლის გზების ტვირთდამბულ მისასვლელებზე“, — ნათქვამია პარტიის მე-18 ყრილობის გადაწყვეტილებებში.

„უზრუნველყოფილ იქნას ავტოტრანსპორტისათვის საჭირო სარემონტო ბაზა. განვითარდეს გარაჟებისა და უგარაჟო სადგომების, მომსახურების სადგურებისა და ავტომობილებისათვის საწვავის მისაწოდებელი სვეტების მშენებლობა. ხუთი წლის განმავლობაში 4,6-ჯერ გადიდდეს ავტოგადაზიდვა. ყოველნაირად განვითარდეს ავტომისაბმელების წარმოება და გამოყენება სატვირთო ავტოტრანსპორტში“.

და შემდეგ:

„განსაკუთრებული ყურადღება მიექცეს საქალაქო და საქალაქთაშორისო ავტოტრანსპორტის განვითარებას, ამასთან გადიდდეს ავტობუსების რიცხვი 27 ათასი ერთეულით, და მაქსიმალურად განვითარდეს სამგზავრო და სატვირთო ტაქსების გამოყენება“.

საავტომობილო პარკი 1937 წელს არსებული 570 ათასი მანქანიდან მესამე ხუთწლედის დასასრულისათვის დიდდება 1.700 ათას მანქანამდე. ავტობუსების პარკი უნდა გაიზარდოს 34.240 ერთეულამდე, ე. ი. გადიდდება თითქმის 5-ჯერ. სატვირთო ტაქსების პარკი შესაბამისად დიდდება თითქმის 30-ჯერ, მსუბუქი ტაქსების პარკი დიდდება 31-ჯერ და ხუთწლედის დასასრულისათვის მიაღწევს 38.200 მანქანას.

სახალხო მეურნეობას ყოველწლიურად შეემატება ახალი მარკების ავტომობილთა სულ უფრო და უფრო მეტი რაოდენობა. მესამე ხუთწლედში გაჩნდება ახალი მანქანები — მცირელიტრაჟიანი ავტომობილები — მსუბუქი ავტომობილები — ეტლები, მომატებული სიმძლავრის მქონე სატვირთო მანქანები. სწრაფად იმატებს გაზგენერატორიანი ავტომობილების გამოშვება.

და აი, ამხანაგებო, საავტომობილო პარკის ამ სწრაფ ზრდას სრულიადაც არ შეესაბამება საავტომობილო მეურნეობის ხელმძღვანელობის ამჟამად არსებული ორგანიზაციული აგებულება. ამჟამად საავტომობილო პარკის მმართველობა დაჭუცმაცებული და დაქაქსულია მრავალ წვრილ საავტომობილო ბაზასა და მეურნეობას შორის. მთელი ავტომეურნეობა რომ ავიღოთ და დავაჯგუფოთ იგი მის განკარგულებაში არსებული მანქანების რაოდენობის მიხედვით, მაშინ საავტომობილო ინსპექციის საანგარიშო სტატისტიკური ცნობების თანახმად, 1939 წლის დასაწყისისათვის ჩვენ შემდეგი სურათი გვექნება:

1-დან 4-მდე მანქანის მქონე ავტომეურნეობებში არის ყველა ავტომობილის 39,5 პროცენტი; 5-დან 9-მდე მანქანის მქონე ავტომეურნეობებში არის ყველა ავტომობილის 16,6 პროცენტი; 10-დან 19-დე ავტომანქანის მქონე ავტომეურნეობებში — 13,2 პროცენტი; 20-დან 49-მდე ავტომანქანის მქონე ავტომეურნეობებში — 15,6 პროცენტი; 50-დან 99-მდე მანქანის მქონე ავტომეურნეობებში — მხოლოდ 8,5 პროც.; 100 და უფრო მეტი მანქანის მქონე ავტომეურნეობებში — 6,6 პროცენტი.

აქედან სჩანს, რომ მთელი საავტომობილო პარკის 56,1 პროცენტი არის წვრილ საავტომობილო მეურნეობებში, რომლებსაც აქვთ ერთი, ორი, სამი მანქანა და არა უმეტეს ცხრა მანქანისა.

კაპიტალისტურ მეურნეობაში შეუძლებელია საავტომობილო ტრანსპორტის რაციონალური და ორგანიზებული გამოყენება. იქ ამას ხელს უშლის **კერძო კაპიტალისტური** საკუთრება.

ჩვენში, სოციალისტურ მეურნეობაში არის ყველა პირობა იმისათვის, რომ საავტომობილო ტრანსპორტის ექსპლოატაცია ვაწარმოოთ როგორც სახალხოსამეწარმეო საქმე, სრული და მაქსიმალური ორგანიზებულობის საფუძვლებზე.

წინათ, როდესაც ჩვენ ასე ბევრი მანქანა არ გვქონდა, მმართველობის ასეთი დაჭუცმაცებულობა და დაქსაქსულობა აუცილებელი იყო. ახლა კი ჩვენი საავტომობილო პარკი სერიოზულ და დიდ ძალას წარმოადგენს, და ამასთან დაკავშირებით სავსებით მომწიფდა იმის საჭიროება, რომ საავტომობილო ტრანსპორტს ორგანიზებული სახელმწიფოებრივი ხელმძღვანელობა გაეწიოს.

სწორედ ეს ამოცანა უნდა დაეკისროს მოკავშირე რესპუბლიკათა საავტომობილო ტრანსპორტის სახალხო კომისარიატებს.

II

სახალხო მეურნეობის ზრდა სსრ კავშირში, საავტომობილო ტრანსპორტის ზრდა იწვევს იმის აუცილებელ საჭიროებას, რომ ავტომობილების პარკი უფრო სწორად და რაციონალურად იქნას გამოყენებული.

ამხ. მოლოტოვი პარტიის XVIII ყრილობაზე ამბობდა: „ყოველი მხრიდან მოდის წინადადებანი — სერიოზული ყურადღება მივაქციოთ ავტომეურნეობას, და ეს სავსებით სწორიცაა. ახლა, როდესაც ავტომობილები ჩვენში საკმაო რაოდენობით არის, ხოლო მესამე ხუთწლედის დასასრულისათვის მათი რიცხვი უკვე 1.700 ათას მიაღწევს, ავტოტრანსპორტის გამოყენების საკითხს დიდი მნიშვნელობა ენიჭება. და აჭ, უნდა ვთქვა მოვაწყოთ საქმეს და აღმოვფხვრათ ავტოტრანსპორტის გამოყენებაში უყაირათობის მრავალრიცხოვან ფაქტებს, ჩვენ კარგ საქმეს გავაკეთებთ სახალხო მეურნეობის ინტერესებისათვის“.

მართლაც, ამხანაგებო, ცოტა როდია ისეთი ფაქტები, რომლებიც მოწმობენ, რომ საავტომობილო პარკი სრულიადაც არ არის სავსებით და ორგანიზებულად გამოყენებული.

სსრ კავშირის სახელმწიფო საგეგმო კომისიასთან არსებული სახალხო მეურნეობის აღრიცხვის ცენტრალური სამმართველოს საანგარიშო-სტატისტიკური მასალების საფუძველზე შემდეგი ცნობები მოჰყავს.

ავტომობილები მიიტანენ ტვირთს დანიშნულებისამებრ, როგორც ამას ჩვენ თვითონაც ვხედავთ, და უკან ცალიერნი ბრუნდებიან, ამიტომ სატვირთო ავტომანქანის გარბენის თითქმის ნახევარი ფუჭად მიდის.

სახალხო მეურნეობის აღრიცხვის ცენტრალური სამმართველოს ამ ცნობებით, 1938 წლის მესამე კვარტალის განმავლობაში ტვირთიანი მანქანების გარბენის შეფარდება საერთო გარბენისადმი მთლიანად აღებულ რუსეთის სფს რესპუბლიკაში შეადგენდა 54,5 პროცენტს. ვიმეორებ, ამხანაგებო: ტვირთიანად მანქანების გარბენის შეფარდება ე. ი. სასარგებლო მუშაობა, ავტომობილების საერთო გარბენისადმი მთლიანად აღებული რსფს რესპუბლიკაში შეადგენდა 54,5 პროცენტს. უკრაინის სს რესპუბლიკაში—51,5 პროცენტს, ბელორუსიის სს რესპუბლიკაში — 52,5 პროცენტს.

ვოროშილოვი: მხედველობაში უნდა მივიღოთ კიდევ არასაკმაო დატვირთვა.

ბულგანინი: მე უკვე აღარ ვლაპარაკობ არასაკმაო დატვირთვაზე, ამხ. ვოროშილოვ, მე ვლაპარაკობ მხოლოდ გარბენაზე. აზერბაიჯანის რესპუბლიკაში — 59,9 პროცენტს, სომხეთის რესპუბლიკაში—61 პროცენტს, საქართველოს რესპუბლიკაში — 61,6 პროცენტს, უზბეკეთის რესპუბლიკაში — 53,2 პროცენტს, თურქმენეთის რესპუბლიკაში — 69 პროცენტს, ტაჯიკეთის რესპუბლიკაში — 59,1 პროცენტს, ყაზახეთის რესპუბლიკაში — 53 პროცენტს, ყირგიზეთის რესპუბლიკაში — 57,5 პროცენტს.

იმავე ცნობების მიხედვით 1938 წლის მე-3 კვარტალის განმავლობაში ავტომანქანების სამუშაო დღის გამოყენება სჩანს შემდეგი ცნობებიდან: ერთი მანქანა — დღის მუშაობის განმავლობაში მთლიანად აღებულ რუსეთის სფს რესპუბლიკაში მანქანები განწესში იყო საშუალოდ 11,2 საათს.

ამ 11,2 საათიდან მანქანა მოძრაობაში იყო საშუალოდ 6,8 საათს.

უკრაინის რესპუბლიკაში მანქანა განწესში იყო საშუალოდ 12,3 საათს, მოძრაობაში კი—7,8 საათს.

ბელორუსიის სსრ	მანქანა	განწესში	იყო	10	საათს,	მოძრაობაში	6 საათს.
აზერბაიჯანის ასსრ	„	„	„	14	„	„	8 „
სომხეთის სსრ	„	„	„	11,5	„	„	7,7 „
საქართველოს სსრ	„	„	„	10	„	„	7 „
უზბეკეთის სსრ	„	„	„	8	„	„	5 „
თურქმენეთის სსრ	„	„	„	10	„	„	6 „
ტაჯიკეთის სსრ	„	„	„	13	„	„	7 „
ყაზახეთის სსრ	„	„	„	12	„	„	7 „
ყირგიზეთის სსრ	„	„	„	13	„	„	8 „

რას მოწმობს, ამხანაგებო, ეს ცნობები?

ყველა ეს ცნობა გვიჩვენებს, რომ არსებული საავტომობილო ტრანსპორტის უფრო კარგად, უფრო სწორად და ორგანიზებულად გამოყენებისას ტვირთის გადაზიდვა შეიძლება გადიდებულ იქნას ერთიორად მაინც.

ეს ცნობები მოწმობს იმას, რომ საავტომობილო ტრანსპორტს აქვს უდიდესი გამოუყენებელი რეზერვები, რომელთა ხარჯზედაც ჩვენ შეგვიძლია და ვალდებულიც ვართ მნიშვნელოვნად გავაძლიეროთ და გავაუმჯობესოთ საავტომობილო ტრანსპორტის ექსპლოატაციის საქმე, გავადიდოთ გადაზიდვა საავტომობილო ტრანსპორტით და ამით დავეხმაროთ ჩვენს სარკინიგზო, საზღვაო და სამდინარო ტრანსპორტს.

საავტომობილო ტრანსპორტს ამჟამად არ აქვს ერთიანი დაგეგმვა, ერთიანი საექსპლოატაციო ნორმები. საექსპლოატაციო ნორმების შემუშავებას სხვადასხვა დაწესებულებანი და საწარმონი დაქსაქსულად აწარმოებენ.

ავტოტრანსპორტის მუშაობაში თავს იჩენენ მთელი რიგი სხვა ნაკლოვანებანი, თავს იჩენს მუშათა ნაკლებობა დატვირთვა - გადმოტვირთვის სამუშაოებზე.

ამასთან დაკავშირებით ისახება მთელი რიგი ამოცანები, კერძოდ დატვირთვა - გადმოტვირთვის სამუშაოთა მაქსიმალური მექანიზაციის ამოცანა. ჩვენ უახლოეს დროში უნდა მოვაწყოთ სათანადო მექანიზმების წარმოება, რათა თავიდან ავიცილოთ სიძნელენი მუშათა ნაკლებობის მხრივ დატვირთვა-გადმოტვირთვის სამუშაოთათვის.

ავტოტრანსპორტის არაორგანიზებული გამოყენების მაგალითს წარმოადგენს კიდევ ისეთი ფაქტი, როგორიც არის ავტომისაბმელთა და ვაგონების სრულიად არასაკმაო გამოყენება ჩვენში.

მისაბმელთა გამოყენება გამწევებითურთ განუზომლად გაადიდებდა ავტოტრანსპორტის სასარგებლო მოქმედებას. გამწევი მისაბმელითურთ

ВЫСТАВКА-ПРОДАЖА ИЗДЕЛИЙ НАРОДНЫХ ХУДОЖЕСТВЕННЫХ ПРОМЫСЛОВ

4—15 января (вт.—вс.) в выставочном зале Дома художников (ул. Ленина, 20) с 10 до 18 часов (без перерыва) будет работать выставка-продажа изделий народных художественных промыслов Ленинградской области.

Здесь можно приобрести керамику, изделия из дерева, металла, кости, ткани, кожи, меха, а также сувениры, игрушки, предметы интерьера.

ЗАЧЕМ ЖЕНЩИНЕ ЗОЛОТО?

Ювелирный магазин № 1 Ленинградского производственного объединения ювелирных изделий приглашает на встречу с покупателями.

Состоится она 5 января в 14 часов в магазине по адресу: Невский проспект, 28.

Вы узнаете, как выбрать украшение, какие камни сочетаются с золотом, как ухаживать за ювелирными изделиями.

Ждем вас!

ВНИМАНИЮ ЖИТЕЛЕЙ ГОРОДА ЛЕНИНГРАДА И ЛЕНИНГРАДСКОЙ ОБЛАСТИ!

Ленинградский завод «Электрик» предлагает вам приобрести в розницу электрические плиты, электрические духовые шкафы, электрические водонагреватели, электрические кухонные комбайны, электрические мясорубки, электрические соковыжималки, электрические кофемолки, электрические миксеры, электрические ножи, электрические бритвы, электрические фены, электрические щипцы для завивки волос, электрические утюги, электрические чайники, электрические кипятильники, электрические грили, электрические тостеры, электрические вентиляторы, электрические обогреватели, электрические рефлекторы, электрические часы, электрические настольные лампы, электрические торшеры, электрические бра, электрические люстры, электрические светильники, электрические гирлянды, электрические елочные игрушки, электрические звонки, электрические сигнализаторы, электрические выключатели, электрические розетки, электрические патроны, электрические удлинители, электрические переключатели, электрические предохранители, электрические штепсельные вилки, электрические штепсельные розетки, электрические ламповые патроны, электрические ламповые переключатели, электрические ламповые предохранители, электрические ламповые штепсельные вилки, электрические ламповые штепсельные розетки, электрические ламповые ламповые патроны, электрические ламповые ламповые переключатели, электрические ламповые ламповые предохранители, электрические ламповые ламповые штепсельные вилки, электрические ламповые ламповые штепсельные розетки, электрические ламповые ламповые ламповые патроны, электрические ламповые ламповые ламповые переключатели, электрические ламповые ламповые ламповые предохранители, электрические ламповые ламповые ламповые штепсельные вилки, электрические ламповые ламповые ламповые штепсельные розетки, электрические ламповые ламповые ламповые ламповые патроны, электрические ламповые ламповые ламповые ламповые переключатели, электрические ламповые ламповые ламповые ламповые предохранители, электрические ламповые ламповые ламповые ламповые штепсельные вилки, электрические ламповые ламповые ламповые ламповые штепсельные розетки, электрические ламповые ламповые ламповые ламповые ламповые патроны, электрические ламповые ламповые ламповые ламповые ламповые переключатели, электрические ламповые ламповые ламповые ламповые ламповые предохранители, электрические ламповые ламповые ламповые ламповые ламповые штепсельные вилки, электрические ламповые ламповые ламповые ламповые ламповые штепсельные розетки, электрические ламповые ламповые ламповые ламповые ламповые ламповые патроны, электрические ламповые ламповые ламповые ламповые ламповые ламповые переключатели, электрические ламповые ламповые ламповые ламповые ламповые ламповые предохранители, электрические ламповые ламповые ламповые ламповые ламповые ламповые штепсельные вилки, электрические ламповые ламповые ламповые ламповые ламповые ламповые штепсельные розетки, электрические ламповые ламповые ламповые ламповые ламповые ламповые ламповые патроны, электрические ламповые ламповые ламповые ламповые ламповые ламповые ламповые переключатели, электрические ламповые ламповые ламповые ламповые ламповые ламповые ламповые предохранители, электрические ламповые ламповые ламповые ламповые ламповые ламповые ламповые штепсельные вилки, электрические ламповые ламповые ламповые ламповые ламповые ламповые ламповые штепсельные розетки, электрические ламповые ламповые ламповые ламповые ламповые ламповые ламповые ламповые патроны, электрические ламповые ламповые ламповые ламповые ламповые ламповые ламповые ламповые переключатели, электрические ламповые ламповые ламповые ламповые ламповые ламповые ламповые ламповые предохранители, электрические ламповые ламповые ламповые ламповые ламповые ламповые ламповые ламповые штепсельные вилки, электрические ламповые ламповые ламповые ламповые ламповые ламповые ламповые ламповые штепсельные розетки, электрические ламповые ламповые ламповые ламповые ламповые ламповые ламповые ламповые ламповые патроны, электрические ламповые ламповые ламповые ламповые ламповые ламповые ламповые ламповые ламповые переключатели, электрические ламповые ламповые ламповые ламповые ламповые ламповые ламповые ламповые ламповые предохранители, электрические ламповые ламповые ламповые ламповые ламповые ламповые ламповые ламповые ламповые штепсельные вилки, электрические ламповые