ᲛᲠᲝᲚᲔᲢᲐᲠᲔᲑᲝ ᲧᲕᲔᲚᲐ ᲥᲕᲔᲧᲜᲘᲡᲐ, ᲨᲔᲔᲠᲗᲓᲘᲗ!

კომუნისტი

ᲡᲐᲥ. Კ. Პ. (ᲑᲘ) ᲪᲔᲜᲢᲠᲐᲚᲣᲠᲘ ᲙᲝᲛᲘᲢᲔᲢᲘᲡ, ᲗᲑᲘᲚᲘᲡᲘᲡ ᲙᲝᲛᲘᲢᲔᲢᲘᲡᲐ ᲓᲐ ᲡᲐᲥᲐᲠᲗᲕᲔᲚᲝᲡ ᲡᲡᲠ ᲛᲨᲠᲝᲛᲔᲚᲗᲐ ᲓᲔᲞᲣᲢᲐᲢᲔᲑᲘᲡ ᲡᲐᲑᲭᲝᲗᲔᲑᲘᲡ ᲝᲠᲒᲐᲜᲝ

КОМУНИСТИ ОРГАН ЦЕНТРАЛЬНОГО и ТБИЛИССКОГО КОМИТЕТОВ КП (б) ГРУЗИИ и СОВЕТОВ ДЕПУТАТОВ ТРУДЯЩИХСЯ ГРУЗИНСКОЙ ССР

ორშაბათი
12 ივნისი
1939 წ.
№ 133 (5533)
ფასი 10 კაპ.

ᲓᲦᲔᲡ ᲡᲐᲥᲐᲠᲗᲕᲔᲚᲝᲡ ᲡᲡᲠ ᲣᲛᲐᲦᲚᲔᲡᲘ ᲡᲐᲑᲭᲝᲡ ᲐᲠᲩᲔᲕᲜᲔᲑᲘᲡ ᲬᲚᲘᲡᲗᲐᲕᲘᲐ.

განვლილი ერთი წლის მანძილზე საქართველოს ხალხმა მთელი საბჭოთა კავშირის ხალხებთან ერთად ლენინ-სტალინის პარტიის ხელმძღვანელობით ახალი ბრწყინვალე გამარჯვებები მოიპოვა.

საქართველოს სსრ უმაღლესი საბჭოს დეპუტატები დაუღალავად მუშაობენ ხალხის საკეთილდღეოდ, ისწრაფვიან იყვნენ ლენინ-სტალინის ტიპის პოლიტიკური მოღვაწენი

XVIII ისტორიული ყრილობის გადაწყვეტილებებით შეიარაღებული ჩვენი ხალხი ლენინ-სტალინის დიადი დროშით, დიდი სტალინის მეთაურობით გაბედულად მიდის წინ სრული კომუნისტური საზოგადოებისაკენ.

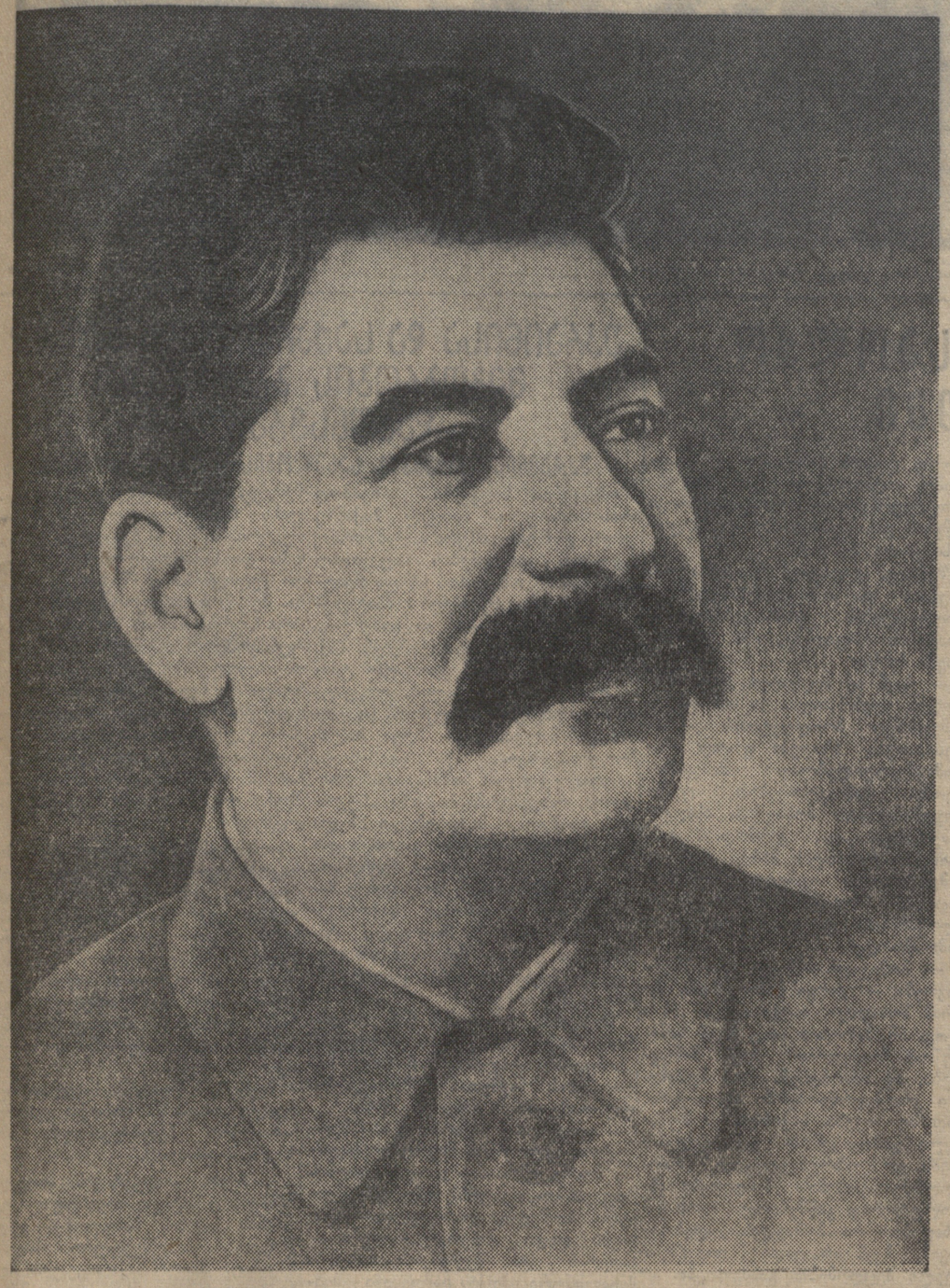

ᲡᲐᲥᲐᲠᲗᲕᲔᲚᲝᲡ Კ. Პ. (ᲑᲘ) ᲗᲑᲘᲚᲘᲡᲘᲡ ᲝᲠᲒᲐᲜᲘᲖᲐᲪᲘᲘᲡ ᲐᲥᲢᲘᲕᲘᲡ ᲙᲠᲔᲑᲐ

10-11 ივნისს მიმდინარეობდა თბილისის პარტიული ორგანიზაციის აქტივის კრება, მიძღვნილი საკ. კ. პ. (ბ) ც. კ-ის მორიგი პლენუმის შედეგებისადმი. კრებას დაესწრო 1500 კაცზე მეტი.

უდიდესი აღმავლობით, მჭუხარე ოვაციით, რომელიც დიდხანს არ დამცხრალა, კრებამ საპატიო პრეზიდიუმში აირჩია მთელი მსოფლიოს მშრომელთა დიდი ბელადი ამხანაგი **სტალინი** და საკ. კ. პ. (ბ) ც. კ-ის პოლიტბიუროს შემადგენლობა.

საკ. კ. პ. (ბ) ც. კ-ის პლენუმის შედეგების შესახებ მოხსენებით გამოვიდა საქართველოს კ. პ. (ბ) ცენტრალური კომიტეტისა და თბილისის კომიტეტის მდივანი ამხ. **კ. ჩარკვიანი.** მისი მოხსენება მოსმენილ იქნა ღრმა ყურადღებითა და ინტერესით.

— პლენუმის გადაწყვეტილებანი, — სთქვა ამხანაგმა ჩარკვიანმა, — ბოლშევიკური წინასწარმეტყველების ნათელი. ეს ისტორიული გადაწყვეტილებანი კიდევ უფრო მჭიდროდ შეაზმავენ მთელ პარტიას, მთელ ხალხს საკ. კ. პ. (ბ) სტალინური ცენტრალური კომიტეტის გარშემო, ამხანაგ **სტალინის** გარშემო.

ხალხით გაჭედილი დარბაზი ამ სიტყვებს მჭუხარე ხანგრძლივი ტაშით უპასუხებს.

ამხანაგი ჩარკვიანი დაწვრილებით ჩერდება საკ. კ. პ. (ბ) ც. კ-ის პლენუმის მიერ მიღებულ გადაწყვეტილებებზე, მოჰყავს კონკრეტული ფაქტები და ციფრები საქართველოში წარმოებული მუშაობის პრაქტიკიდან.

საქართველოში დიდი **სტალინის** ერთგული მოწაფის ამხანაგ **ბერიას** ხელმძღვანელობით მიღწეულია უდიდესი წარმატებანი საკოლმეურნეო მშენებლობაში. ამხანაგ ჩარკვიანს მოჰყავს ციფრები, რომლებიც ახასიათებენ საკოლმეურნეო სოფლის შეძლებულობის განუხრელ ზრდას.

მაგრამ საქართველოს კოლმეურნეობებში ჯერ კიდევ ვხვდებით სასოფლო-სამეურნეო არტელის წესდების დარღვევის შემთხვევებს, საკარმიდამო ნაკვეთებად მიწის უკანონოდ მიზომვის შემთხვევებს, საკოლმეურნეო საზოგადოებრივი მიწების მითვისების ფაქტებს.

საკ. კ. პ. (ბ) ც. კ-ის პლენუმის გადაწყვეტილებანი არის ნიმუში ბრძნული სტალინური ხელმძღვანელობისა, განგრძობა და განვითარება საკ. კ. პ. (ბ) XVIII ყრილობის ისტორიული გადაწყვეტილებებისა.

პარტიული ორგანიზაციების უმნიშვნელოვანესი ამოცანაა — გაამაღლონ საკ. კ. პ. (ბ) სტალინური ცენტრალური კომიტეტის პლენუმის ისტორიულ გადაწყვეტილებათა პროპაგანდა, დარაზმონ მუშები, კოლმეურნეები, ინტელიგენცია ამ გადაწყვეტილებათა შესასრულებლად.

— საქართველოს ბოლშევიკები, საკავშირო კომუნისტური პარტიის მებრძოლი რაზმი, აღზრდილი მტკიცე სტალინელის ამხანაგ **ბერიას** მიერ საკ. კ. პ. (ბ) ცენტრალური კომიტეტისადმი, დიდი **სტალინისადმი** უსაზღვრო ერთგულების სულისკვეთებით, იქნებიან საკ. კ. პ. (ბ) სტალინური ცენტრალური კომიტეტის მაისის პლენუმის ისტორიულ გადაწყვეტილებათა შესრულებისათვის, დიდი სტალინის მითითებათა შესრულებისათვის ბრძოლის პირველ რიგებში, — ამთავრებს **თავის** მოხსენებას ამხ. ჩარკვიანი.

მთელი დარბაზი ფეხზე დგება და მჭუხარე ოვაციას მართავს მთელი მსოფლიოს მშრომელთა დიდი ბელადისა და მასწავლებლის, მშობლიური და საყვარელი **სტალინის** პატივსაცემად.

ამხ. **კ. ჩარკვიანის** მოხსენების გამო გაიმართა გაცხოველებული კამათი.

სიტყვით გამოსული ამხანაგები ლაპარაკობენ საკ. კ. პ. (ბ) ც. კ-ის პლენუმის ისტორიულ გადაწყვეტილებათა მნიშვნელობაზე, იმ უდიდეს აღმავლობასა და აღფრთოვანებაზე, რომლითაც კოლმეურნეები და ყველა მშრომელნი შეეგებნენ ამ გადაწყვეტილებებს.

კამათში პირველი გამოდის დამზადებათა სახალხო კომისარიატის რწმუნებული ამხ. **ა. ჭოლოკავა.** იგი ლაპარაკობს თბილისის პარტორგანიზაციის და საქართველოს ყველა ბოლშევიკების ამოცანებზე მოსავლის აღებისა და სასოფლო-სამეურნეო პროდუქტების დამზადებისათვის მზადების დარგში. ბიუთითებს რა შარშან შემჩნეულ დაძახინჯებებზე მოსავლის განსაზღვრაში, ამხ. ჭოლოკავა ლაპარაკობს მოსავლიანობის განსაზღვრის ახალი წესის დადგენის შესახებ.

—საკ. კ. პ. (ბ) ც. კ-ის მაისის პლენუმის სტალინური გადაწყვეტილებანი,—ამბობს საქართველოს კ. პ. (ბ) თბილისის ორგანიზაციის კიროვის რაიკომის მდივანი ამხ. **გალუსტოვი,** — განსაზღვრავენ პარტიის ამოცანებს მოცემულ ეტაპზე. საკ. კ. პ. (ბ) ც. კ-ის მორიგი პლენუმის მიერ მოწონებული დადგენილებანი საკ. კ. პ. (ბ) ცენტრალური კომიტეტისა და სსრ კავშირის სახკომსაბჭოს დადგენილებანი გამოჰკვეთენ ახალ ეპოქას საქართველოს სსრ მიწათმოქმედების სახალხო კომისარიატის (**ამხ. ხოშტარია** თავის გამოსვლაში ლაპარაკობს ჩვენი პარტიის სტალინურ ზრუნვაზე სასოფლო-სამეურნეო არტელის, როგორც მოცემულ ეტაპზე საკოლმეურნეო მოძრაობის ძირითადი ფორმის, განმტკიცების შესახებ. კონკრეტული ფაქტებითა და ციფრებით ამხ. ხოშტარია ცხადჰყოფს კოლმეურნე მასების შეძლებულობის ზრდას, საქართველოს სოფლის მეურნეობის აყვავებას. საქართველოს პარტიულმა ორგანიზაციებმა მცირე მუშაობა რომ ჩაატარეს სასოფლო-სამეურნეო არტელის წესდების დარღვევათა გამოსასწორებლად. მაგრამ ამჟამადაც ჩვენა სწარმოებს სასოფლო-სამეურნეო არტელის წესდების დარღვევათა გამოსწორება თელავის, თიანეთის და წულუკიძის რაიონებში. ამხ. ხოშტარია ლაპარაკობს კოლმეურნეობებში მუშა-ძალის რაციონალურ გამოყენებაზე, მარცვლეული კულტურებისა და ჩაის პლანტაციების მოსავლის უდანაკარგოდ აღების ამოცანებზე.

ამხ. ხოშტარიას გამოსვლით დამთავრდა აქტივის პირველი სხდომა.

○

გუშინ თბილისის პარტიული ორგანიზაციის აქტივის კრებაზე გრძელდებოდა კამათი ამხ. **კ. ჩარკვიანის** მოხსენების გამო. პირველი გამოვიდა საქართველოს კ. პ. (ბ) თბილისის ორგანიზაციის ორჯონიკიძის რაიკომის მდივანი ამხ. **გოჩაშვილი,** რომელმაც უამბო აქტივს, თუ რა აღფრთოვანებით შეხვდნენ მშრომელნი საკ. კ. პ. (ბ) ცენტრალური კომიტეტის მაისის პლენუმის გადაწყვეტილებებს.

— ორჯონიკიძის რაიონ'ში,—ამბობს ამხ. გოჩაშვილი, — არიან ისეთი ორგანიზაციები, როგორიცაა საქართველოს სსრ მიწსახკომი, სამტრესტი, დამამზადებელი ორგანიზაციები, სასოფლო-სამეურნეო ინსტიტუტი. ამ დაწესებულებათა პირველადი პარტიული ორგანიზაციების ამოცანაა — ბოლშევიკურად შეასრულონ ის ამოცანები, რომლებიც გამომდინარეობენ საკ. კ. პ. (ბ) ცენტრალური კომიტეტის პლენუმის გადაწყვეტილებიდან.

ამხ. **ზარანდიამ** (საქართველოს სსრ მიწათმოქმედების სახალხო კომისარიატი) ხაზი გაუსვა, რომ საკ. კ. პ. (ბ) ც. კ-ის მაისის პლენუმის გადაწყვეტილებებში მოცემულია საკოლმეურნეო წყობილების შემდგომი განმტკიცების სტალინური პროგრამა. ეს ისტორიული გადაწყვეტილებანი ყველა პარტიული, საბჭოთა და კომკავშირული ორგანიზაციებისაგან მოითხოვენ დაუღალავ ბრძოლას კოლმეურნეობებში ბოლშევიკური დისციპლინისა და შრომის სანიმუშო ორგანიზაციისათვის. ამხ. ზარანდიას მოჰყავს საკოლმეურნეო მიწების გაზომვის ფაქტები.

ამიერ-კავკასიის რკინიგზის უფროსი ამხ. **კიკნაძე** უამბობს აქტივს საკ. კ. პ. (ბ) ც. კ-ის პლენუმის ისტორიულ გადაწყვეტილებათა რეალიზაციაში ტრანსპორტის როლისა და ამოცანების შესახებ.

ხილბოსტნეულითა და კარტოფილით თბილისის მშრომელთა უზრუნველყოფის შესახებ ილაპარაკა თბილისის ხილბოსტნეულვაჭრობის დირექტორმა ამხ. **ანახასიანმა.** იგი ამბობს, რომ საგარეუბნო რაიონების კოლმეურნეობები, რომლებიც ჩაებნენ მესამე სტალინური ხუთწლედის სახელობის შეჯიბრებაში, მნიშვნელოვნად აიდიდებენ ბოსტნეულისა და კარტოფილის ნათესების ფართობს, ზრდიან მოსავლიანობას. ამხ. ანახასიანმა აქტივს უამბო იმ ღონისძიებათა შესახებ, რომლებსაც თბილისის ხილბოსტნეულვაჭრობა ატარებს ქალაქის მშრომელთა უკეთ მომარაგებისათვის ხილეთა და ბოსტნეულით. საჭიროა თბილისში აშენდეს დიდი კომბინატი ხილბოსტნეული პროდუქტების გადამუშავებისა და შენახვისათვის.

საქართველოს სსრ მიწათმოქმედების სახალხო კომისარი **ამხ. ხოშტარია** თავის გამოსვლაში ლაპარაკობს ჩვენი პარტიის სტალინურ ზრუნვაზე საკოლმეურნეო წყობილების შემდგომი განმტკიცების სტალინური პროგრამის შესახებ. ამხანაგი ხოშტარია ეხება საკ. კ. პ. (ბ) ც. კ-ის მაისის პლენუმის ისტორიულ გადაწყვეტილებათა მნიშვნელობას ჩვენი პარტიის სტალინურ ზრუნვაზე სასოფლო-სამეურნეო არტელის, როგორც მოცემულ ეტაპზე საკოლმეურნეო მოძრაობის ძირითადი ფორმის, განმტკიცების შესახებ. კონკრეტული ფაქტებითა და ციფრებით ამხ. ხოშტარია ცხადჰყოფს კოლმეურნე მასების შეძლებულობის ზრდას, საქართველოს სოფლის მეურნეობის აყვავებას. საქართველოს პარტიულმა ორგანიზაციებმა მცირე მუშაობა რომ ჩაატარეს სასოფლო-სამეურნეო არტელის წესდების დარღვევათა გამოსასწორებლად. მაგრამ ამჟამადაც ჩვენა სწარმოებს სასოფლო-სამეურნეო არტელის წესდების დარღვევათა გამოსწორება თელავის, თიანეთის და წულუკიძის რაიონებში. ამხ. ხოშტარია ლაპარაკობს კოლმეურნეობებში მუშა-ძალის რაციონალურ გამოყენებაზე, მარცვლეული კულტურებისა და ჩაის პლანტაციების მოსავლის უდანაკარგოდ აღების ამოცანებზე.

ამხ. ხოშტარიას გამოსვლით დამთავრდა აქტივის პირველი სხდომა.

○

გუშინ თბილისის პარტიული ორგანიზაციის აქტივის კრებაზე გრძელდებოდა კამათი ამხ. **კ. ჩარკვიანის** მოხსენების გამო. პირველი გამოვიდა საქართველოს კ. პ. (ბ) თბილისის ორგანიზაციის ორჯონიკიძის რაიკომის მდივანი ამხ. **გოჩაშვილი,** რომელმაც უამბო აქტივს, თუ რა აღფრთოვანებით შეხვდნენ მშრომელნი საკ. კ. პ. (ბ) ცენტრალური კომიტეტის მაისის პლენუმის გადაწყვეტილებებს.

— ორჯონიკიძის რაიონ'ში,—ამბობს ამხ. გოჩაშვილი, — არიან ისეთი ორგანიზაციები, როგორიცაა საქართველოს სსრ მიწსახკომი, სამტრესტი, დამამზადებელი ორგანიზაციები, სასოფლო-სამეურნეო ინსტიტუტი. ამ დაწესებულებათა პირველადი პარტიული ორგანიზაციების ამოცანაა — ბოლშევიკურად შეასრულონ ის ამოცანები, რომლებიც გამომდინარეობენ საკ. კ. პ. (ბ) ცენტრალური კომიტეტის პლენუმის გადაწყვეტილებიდან.

ამხ. **ზარანდიამ** (საქართველოს სსრ მიწათმოქმედების სახალხო კომისარიატი) ხაზი გაუსვა, რომ საკ. კ. პ. (ბ) ც. კ-ის მაისის პლენუმის გადაწყვეტილებებში მოცემულია საკოლმეურნეო წყობილების შემდგომი განმტკიცების სტალინური პროგრამა. ეს ისტორიული გადაწყვეტილებანი ყველა პარტიული, საბჭოთა და კომკავშირული ორგანიზაციებისაგან მოითხოვენ დაუღალავ ბრძოლას კოლმეურნეობებში ბოლშევიკური დისციპლინისა და შრომის სანიმუშო ორგანიზაციისათვის. ამხ. ზარანდიას მოჰყავს საკოლმეურნეო მიწების გაზომვის ფაქტები.

ამიერ-კავკასიის რკინიგზის უფროსი ამხ. **კიკნაძე** უამბობს აქტივს საკ. კ. პ. (ბ) ც. კ-ის პლენუმის ისტორიულ გადაწყვეტილებათა რეალიზაციაში ტრანსპორტის როლისა და ამოცანების შესახებ.

ხილბოსტნეულითა და კარტოფილით თბილისის მშრომელთა უზრუნველყოფის შესახებ ილაპარაკა თბილისის ხილბოსტნეულვაჭრობის დირექტორმა ამხ. **ანახასიანმა.** იგი ამბობს, რომ საგარეუბნო რაიონების კოლმეურნეობები, რომლებიც ჩაებნენ მესამე სტალინური ხუთწლედის სახელობის შეჯიბრებაში, მნიშვნელოვნად აიდიდებენ ბოსტნეულისა და კარტოფილის ნათესების ფართობს, ზრდიან მოსავლიანობას. ამხ. ანახასიანმა აქტივს უამბო იმ ღონისძიებათა შესახებ, რომლებსაც თბილისის ხილბოსტნეულვაჭრობა ატარებს ქალაქის მშრომელთა უკეთ მომარაგებისათვის ხილეთა და ბოსტნეულით. საჭიროა თბილისში აშენდეს დიდი კომბინატი ხილბოსტნეული პროდუქტების გადამუშავებისა და შენახვისათვის.

საქართველოს სსრ მიწათმოქმედების სახალხო კომისარი **ამხ. ხოშტარია** თავის გამოსვლაში ლაპარაკობს ჩვენი პარტიის სტალინურ ზრუნვაზე სასოფლო-სამეურნეო არტელის, როგორც მოცემულ ეტაპზე საკოლმეურნეო მოძრაობის ძირითადი ფორმის, განმტკიცების შესახებ. კონკრეტული ფაქტებითა და ციფრებით ამხ. ხოშტარია ცხადჰყოფს კოლმეურნე მასების შეძლებულობის ზრდას, საქართველოს სოფლის მეურნეობის აყვავებას. საქართველოს პარტიულმა ორგანიზაციებმა მცირე მუშაობა რომ ჩაატარეს სასოფლო-სამეურნეო არტელის წესდების დარღვევათა გამოსასწორებლად. მაგრამ ამჟამადაც ჩვენა სწარმოებს სასოფლო-სამეურნეო არტელის წესდების დარღვევათა გამოსწორება თელავის, თიანეთის და წულუკიძის რაიონებში. ამხ. ხოშტარია ლაპარაკობს კოლმეურნეობებში მუშა-ძალის რაციონალურ გამოყენებაზე, მარცვლეული კულტურებისა და ჩაის პლანტაციების მოსავლის უდანაკარგოდ აღების ამოცანებზე.

ამხ. ხოშტარიას გამოსვლით დამთავრდა აქტივის პირველი სხდომა.

○

გუშინ თბილისის პარტიული ორგანიზაციის აქტივის კრებაზე გრძელდებოდა კამათი ამხ. **კ. ჩარკვიანის** მოხსენების გამო. პირველი გამოვიდა საქართველოს კ. პ. (ბ) თბილისის ორგანიზაციის ორჯონიკიძის რაიკომის მდივანი ამხ. **გოჩაშვილი,** რომელმაც უამბო აქტივს, თუ რა აღფრთოვანებით შეხვდნენ მშრომელნი საკ. კ. პ. (ბ) ცენტრალური კომიტეტის მაისის პლენუმის გადაწყვეტილებებს.

— ორჯონიკიძის რაიონ'ში,—ამბობს ამხ. გოჩაშვილი, — არიან ისეთი ორგანიზაციები, როგორიცაა საქართველოს სსრ მიწსახკომი, სამტრესტი, დამამზადებელი ორგანიზაციები, სასოფლო-სამეურნეო ინსტიტუტი. ამ დაწესებულებათა პირველადი პარტიული ორგანიზაციების ამოცანაა — ბოლშევიკურად შეასრულონ ის ამოცანები, რომლებიც გამომდინარეობენ საკ. კ. პ. (ბ) ცენტრალური კომიტეტის პლენუმის გადაწყვეტილებიდან.

მოკლე საბოლოო სიტყვაში ამხ. **კ. ჩარკვიანმა** პასუხი გასცა მიცემულ შეკითხვებზე. თბილისის და მთელი საქართველოს **ბოლშევიკებო,** —ამბობს ამხ. **ჩარკვიანი,** — იქნებიან საკ. კ. პ. (ბ) ცენტრალური კომიტეტის მაისის პლენუმის სტალინურ გადაწყვეტილებათა, დიდი **სტალინის** მითითებათა განუხრელად შესრულებისათვის ბრძოლის პირველ ოციგებში.

პარტიული აქტივის კრება ამ სიტყვებს მჭუხარე, ხანგრძლივი ტაშით ხვდება.

აქტივის კრება ერთხმად, დიდი აღფრთოვანებით იღებს რეზოლუციას, რომელიც მთლიანად და სავსებით იწონებს საკ. კ. პ. (ბ) ცენტრალური კომიტეტის პლენუმის გადაწყვეტილებებს.

მთელი დარბაზი ფეხზე დგება და ერთი გრძნობით გატაცებული მართავს მჭუხარე, აღფრთოვანებულ ოვაციას მთელი მსოფლიოს მშრომელთა დიდი ბელადის ამხანაგ **სტალინის** პატივსაცემად.

ᲑᲠᲬᲧᲘᲜᲕᲐᲚᲔ ᲘᲡᲢᲝᲠᲘᲣᲚᲘ ᲗᲐᲠᲘᲦᲘ

ერთი წლის წინათ 1938 წლის 12 ივნისს, ორჯონიკიძის საქართველოს ბედნიერმა ხალხმა აირჩია საქართველოს სსრ უმაღლესი საბჭო. დღეს თავისი უმაღლესი საბჭოს მომავალ მშრომელებმა. ეს არჩევნები იყო არა მარტო ქართველი და სომეხი ხალხის, არამედ მთელი საბჭოთა ხალხის ზეიმი. ეს არჩევნები იყო ჩვენი ხალხის უმაგალითო ერთსულოვნებისა და შემჭიდროების ბრწყინვალე დემონსტრაცია.

არჩევნებმა გაზარდა მასების პოლიტიკური აქტივობა, კიდევ უფრო განამტკიცა კომუნისტთა და უპარტიოთა უძლეველი სტალინური ბლოკი, კიდევ უფრო შეამჭიდროვა ხალხი ლენინ-სტალინის პარტიის გარშემო, ხალხთა ბელადის დიდი სტალინის გარშემო.

არჩევნებმა კიდევ უფრო დააახლოვა ერთიმეორესთან საბჭოთა კავშირის ხალხები, განამტკიცა ხალხთა სტალინური მეგობრობა, ხელი შეუწყო ქართველთა, უკრაინელ და სომეხ კოლმეურნეთა, ხოლო შემდეგ აგრეთვე ამ რესპუბლიკების მრეწველობის მუშაკთა შორის სოციალისტური შეჯიბრების გაშლას, გამოცდილების ურთიერთგაზიარებას, ახალ კულტურულ და სამეურნეო აღმავლობას.

ქართველი ხალხის მაღალ პოლიტიკურ აქტივობას მოწმობს შემდეგი ფაქტი — ამომრჩეველთა საერთო რაოდენობიდან — 1.898.041 კაცედან, რომელთაც ხმის უფლება ჰქონდათ საქართველოს სსრ უმაღლესი საბჭოს არჩევნებში, ენჩხისყარაში მონაწილეობა მიიღო 1.883.608 კაცმა, რაც ხმის უფლების მქონე მოქალაქეთა 99,2 პროცენტს შეადგენს. მასების ასეთი აქტივობა მხოლოდ საბჭოთა ქვეყანაში, მხოლოდ გამარჯვებული სოციალიზმის საფუძვლებზე შეიძლებოდა წარმოშობილიყო.

ქართველი ხალხის ერთსულოვნებას, მის მორალურ და პოლიტიკურ ერთიანობას მოწმობს შემდეგი ფაქტი — კენჭისყრაში მონაწილეთა მთელი რიცხვის 99,6 პროცენტმა ე. ი. 1.876.392 კაცმა ხმა მისცა კომუნისტთა და უპარტიოთა სტალინური ბლოკის კანდიდატებს. მასების ასეთი ერთიანობა მხოლოდ ჩვენში, მხოლოდ გამარჯვებული სოციალიზმის საფუძველზე შეიძლებოდა წარმოშობილიყო.

საქართველოს ხალხმა თავის პირველ დეპუტატად უდიდესი აღფრთოვანებითა და უსაზღვრო სიხარულით აირჩია მთელი მსოფლიოს ჩაგრულთა იმედი და სიამაყე, ჩვენი გენიალური ბელადი და მასწავლებელი — დიდი **სტალინი.**

საქართველოს ხალხმა თავის საუკეთესო დეპუტატებად დიდი სიყვარულით აირჩია სტალინის ერთგული თანამებრძოლი, მძლავრი საბჭოთა მთავრობის მეთაური **ვ. მ. მოლოტოვი** და ქართველი ხალხის ერთგული შვილი, სტალინის ღირსეული მოწაფე **ლ. პ. ბერია.**

საქართველოს ხალხმა თავის დეპუტატებად აირჩია ლენინ-სტალინის პარტიის მიერ გამოზრდილი სახელოვანი ადამიანები, კომუნისტთა და უპარტიოთა დიადი სტალინური ბლოკის კანდიდატები, ისინი, ვინც საქმით, ნამდვილად დაამტკიცა მასების ნდობა და განიხილა რა ამხ. **კ. ჩარკვიანის** მოხსენება საკ. კ. პ. (ბ) ც. კ-ის პლენუმის შედეგების შესახებ, ქ. თბილისის პარტიული აქტივის საერთო-საქალაქო კრება ერთსულოვნად იწონებს საკ. კ. პ. (ბ) ც. კ-ის პლენუმის სტალინური გადაწყვეტილებებს.

საკ. კ. პ. (ბ) ცენტრალური კომიტეტისა და სსრ კავშირის სახკომსაბჭოს დადგენილება „კოლმეურნეობათა საზოგადოებრივი მიწების განიავებისაგან დაცვის ღონისძიებათა შესახებ“ არის მკაფიო გამოხატულება სტალინური ზრუნვისა საკოლმეურნეო წყობილების, მთელი ჩვენი სოციალისტური სახალხო მეურნეობის შემდგომი განმტკიცების შესახებ.

ეს დადგენილება, რომელიც მთლიანად დგას კოლმეურნეობებისა და კოლმეურნე გლეხობის ინტერესთა სადარაჯოზე, ყველა პარტიულ ორგანიზაციას ახალი ძალით მოავალდებულებს იმას, რომ „პარტიამ კი არ უნდა შეასუსტოს, არამედ უნდა გააძლიეროს თავისი კავშირი კოლმეურნეობებთან, რომ მან უნდა იცოდეს ყველაფერი, რაც ხდება კოლმეურნეობებში, რათა თავის დროზე გაუწიოს დახმარება მათ და თავიდან ააცილოს კოლმეურნეობებს მოსალოდნელი საფრთხე“ **(სტალინი).**

საკ. კ. პ. (ბ) ც. კ-ის პლენუმმა დაჰგმო ანტიპარტიული და ანტისახელმწიფოებრივი პრაქტიკა რაიონული, საოლქო პარტიული და საბჭოთა ორგანიზაციებისა, რომლებიც უშვებენ სასოფლო-სამეურნეო არტელის წესდების დარღვევებს, რის შედეგადაც კოლმეურნეობათა საზოგადოებრივი ინტერესები მსხვერპლად ეწირება კერძომესაკუთრულ, წვმაგლეჯილ ელემენტების ინტერესებს. ხაზს უსვამს რა საკოლმეურნეო მშენებლობაში თვითდინების ოდნავი გამოვლინების მთელ მავნეობას, საკ. კ. პ. (ბ) ც. კ-ის პლენუმი მოითხოვს გადამწყვეტ ბრძოლას ამ პრაქტიკასთან, რომელიც ხელს უწყობს კოლმეურნეობათა საზოგადოებრივი მეურნეობის ძირის გამოთხრას და უგულებელჰყოფს კოლმეურნეთა სისხლხორცეულ ინტერესებს.

საკ. კ. პ. (ბ) სტალინური ცენტრალური კომიტეტის ხელმძღვანელობით, ამხანაგ **სტალინის** ყოველდღიური მზრუნველობითი დახმარებით, საქართველოს პარტიულმა ორგანიზაციებმა, რომლებსაც მთელი რიგი წლების განმავლობაში ხელმძღვანელობდა დიდი **სტალინის** ერთგული მოწაფე ამხანაგი **ლავრენტი ბერია,** უდიდესი მუშაობა შეასრულეს საქართველოს სოფლის მეურნეობის სოციალისტურად გარდაქმნის, კოლმეურნეობათა ორგანიზაციულ - სამეურნეო და პოლიტიკური ძლიერების განმტკიცების საქმეში. კოლმეურნეობები კოლმეურ-

(ᲓᲐᲡᲐᲡᲠᲣᲚᲘ ᲘᲮ. ᲛᲔ-2 ᲒᲕ.)

ᲠᲔᲖᲝᲚᲣᲪᲘᲐ

ქ. თბილისის საერთო-საქალაქო პარტიული აქტივის კრებისა ამხ. კ. ჩარკვიანის მოხსენების გამო „საკ. კ. პ. (ბ) ც. კ-ის მაისის პლენუმის შედეგების შესახებ“

ეს დადგენილება, რომელიც მთლიანად დგას კოლმეურნეობებისა და კოლმეურნე გლეხობის ინტერესთა სადარაჯოზე, ყველა პარტიულ ორგანიზაციას ახალი ძალით მოავალდებულებს იმას, რომ „პარტიამ კი არ უნდა შეასუსტოს, არამედ უნდა გააძლიეროს თავისი კავშირი კოლმეურნეობებთან, რომ მან უნდა იცოდეს ყველაფერი, რაც ხდება კოლმეურნეობებში, რათა თავის დროზე გაუწიოს დახმარება მათ და თავიდან ააცილოს კოლმეურნეობებს მოსალოდნელი საფრთხე“ **(სტალინი).**

საკ. კ. პ. (ბ) ც. კ-ის პლენუმმა დაჰგმო ანტიპარტიული და ანტისახელმწიფოებრივი პრაქტიკა რაიონული, საოლქო პარტიული და საბჭოთა ორგანიზაციებისა, რომლებიც უშვებენ სასოფლო-სამეურნეო არტელის წესდების დარღვევებს, რის შედეგადაც კოლმეურნეობათა საზოგადოებრივი ინტერესები მსხვერპლად ეწირება კერძომესაკუთრულ, წვმაგლეჯილ ელემენტების ინტერესებს. ხაზს უსვამს რა საკოლმეურნეო მშენებლობაში თვითდინების ოდნავი გამოვლინების მთელ მავნეობას, საკ. კ. პ. (ბ) ც. კ-ის პლენუმი მოითხოვს გადამწყვეტ ბრძოლას ამ პრაქტიკასთან, რომელიც ხელს უწყობს კოლმეურნეობათა საზოგადოებრივი მეურნეობის ძირის გამოთხრას და უგულებელჰყოფს კოლმეურნეთა სისხლხორცეულ ინტერესებს.

საკ. კ. პ. (ბ) სტალინური ცენტრალური კომიტეტის ხელმძღვანელობით, ამხანაგ **სტალინის** ყოველდღიური მზრუნველობითი დახმარებით, საქართველოს პარტიულმა ორგანიზაციებმა, რომლებსაც მთელი რიგი წლების განმავლობაში ხელმძღვანელობდა დიდი **სტალინის** ერთგული მოწაფე ამხანაგი **ლავრენტი ბერია,** უდიდესი მუშაობა შეასრულეს საქართველოს სოფლის მეურნეობის სოციალისტურად გარდაქმნის, კოლმეურნეობათა ორგანიზაციულ - სამეურნეო და პოლიტიკური ძლიერების განმტკიცების საქმეში. კოლმეურნეობები კოლმეურ-

რეზოლუცია

ქ. თბილისის საერთო-საქალაქო პარტიული აქტივის კრებისა ამხ. ქ. ჩარკვიანის მოხსენების გამო „საკ. ქ. პ. (ბ) ც. კ-ის მაისის პლენუმის შედეგების შესახებ"

(დასასრული).

ნეთა უდიდესი უმრავლესობისათვის ყველაზე მახლობელ, ყველაზე მშობლიურ საქმედ გადაიქცნენ.

მაგრამ ის გაუგებარია, რომ კოლმეურნეობებში, პატიოსან მშრომელთა დიდ უმრავლოსობასთან ერთად, არის კოლმეურნეთა გარკვეული ნაწილი, რომელიც ცდილობს თავისთვის რაც შეიძლება მეტი წაგლიჯოს, ხოლო კოლმეურნეობას რაც შეიძლება ნაკლები მისცეს, საჭართველოს პარტიულ და საბჭოთა ორგანიზაციებს ავალებს გაშალონ ბოლშევიკური ბრძოლა სასოფლო-სამეურნეო არტელის წესდებით გათვალისწინებული საკომიდამო ნაკვეთების ოდენობის დარღვევის არსებულ ფაქტებთან და ყოველგვარ სხვა ანტისაკოლმეურნეო მოქმედებებთან.

შრომისუნარიანი კოლმეურნისათვის წლიურად შრომადღეების საეალდებულო მინიმუმის დაწესება, რაც გათვალისწინებულია საკ. ქ. პ. (ბ) ცენტრალური კომიტეტისა და სსრ კავშირის სახკომსაბჭოს დადგენილებით, გაზრდის შრომის ნაყოფიერებას კოლმეურნეობებში, გაანთავისუფლებს მათ ცრუ-კოლმეურნეებისაგან, რომლებიც, არ მუშაობენ კოლმეურნეობებში, სარგებლობენ კოლმეურნის ყველა შეღავათით და გატაცებული არიან თავისი პირადი მეურნეობის გაბერვით.

საკ. ქ. პ. (ბ) ც. კ-ის და სსრ კავშირის სახკომსაბჭოს დადგენილება „კოლმეურნეობათა საზოგადოებრივი მიწების განიავებისაგან დაცვის ღონისძიებათა შესახებ" პარტიული ორგანიზაციების წინაშე აყენებს ამოცანას გადაჭრით იბრძოლონ კერძომესაკუთრული ბურჟუაზიული ტენდენციების წინააღმდეგ, რომლებიც კოლმეურნეობებში შეაქვთ გადაგურებული კოლაკობის ნაშთებს და ყოველგვარ სხვა ანტისაკოლმეურნეო ელემენტებს, აყენებს ამოცანას ფართოდ გაშალონ მუშაობა კოლმეურნეთა აღსაზრდელად კოლექტივიზმის სულისკვეთებით, სასოფლო - სამეურნეო არტელის სტალინური წესდების დაცვის სულისკვეთებით.

საკ. ქ. პ. (ბ) ც. კ-ის და სსრ კავშირის სახკომსაბჭოს დადგენილება „1939 წელს მოსავლის აღებისა და სასოფლო-სამეურნეო პროდუქტების დამზადებისათვის მზადების შესახებ", რომელიც მოწონებულია საკ. ქ. პ. (ბ) ც. კ-ის პლენუმის მიერ, ამომწურავად განსაზღვრავს პროგრამას პარტიული და საბჭოთა ორგანიზაციების ბრძოლისას მოსავლის აღებისა და სასოფლო-სამეურნეო პროდუქტების დამზადებათა ბოლშევიკურად ჩატარებისათვის.

თვითეულ პარტიულ ორგანიზაციას უნდა ახსოვდეს საკ. ქ. პ. (ბ) ც. კ-ის პლენუმის გაფრთხილება, რომ დაუშვებელია თვითდინება მოსავლის აღების კამპანიისათვის მზადებაში და განმეორება იმ შეცდომებისა, რომელთაც შარშან ჰქონდათ ადგილი მოსავლის აღებისა და სასოფლო-სამეურნეო პროდუქტების დამზადების ორგანიზაციაში.

პარტიულმა და საბჭოთა ორგანიზაციებმა უნდა გააძლიერონ მოსამზადებელი სამუშაოები მოსავლის აღებისა და სასოფლო-სამეურნეო პროდუქტების დამზადებისათვის, უზრუნველჰყონ კონკრეტული, ყოველდღიური დაბმარება კოლმეურნეობებისათვის მოსავლის აღებას სამუშაოთა ჩატარებასა და სახელმწიფოს წინაშე ვალდებულებათა შესრულებაში.

საკ. ქ. პ. (ბ) ც. კ-ის პლენუმის დადგენილება საკ. ქ. პ. (ბ) ცენტრალურ კომიტეტთან პარტიული კონტროლის კომისიის ჩამოყალიბების შესახებ წარმოადგენს საკ. ქ. პ. (ბ) ცენტრალური კომიტეტის გადაწყვეტილებათა შესრულებისადმი კონტროლის გაძლიერების, ადგილობრივი ორგანიზაციების მუშაობის სისტემატური შემოწმების შესახებ პარტიის XVIII ყრილობის მითითებათა პრაქტიკულ განხორციელებას.

პარტიული აქტივის კრება პარტიული ორგანიზაციებისაგან მოითხოვს გაშალონ მოსამზადებელი მუშაობა მშრომელთა დეპუტატების ადგილობრივი საბჭოების არჩევნებისათვის საკ. ქ. პ. (ბ) ც. კ-ის მაისის პლენუმის გადაწყვეტილების საფუძველზე.

პარტიული აქტივი მოუწოდებს საქართველოს ყველა ბოლშევიკებს მთაწყონ საკ. ქ. პ. (ბ) სტალინური ცენტრალური კომიტეტის პლენუმის ისტორიულ გადაწყვეტილებათა პროპაგანდას, დაარაზმონ მუშები, კოლმეურნეები, ინტელიგენცია ამ გადაწყვეტილებათა შესრულებისათვის.

გაუმარჯოს **ლენინ-სტალინის** დიად პარტიას!

გაუმარჯოს საკ. ქ. პ. (ბ) სტალინურ ცენტრალურ კომიტეტს!

გაუმარჯოს მთელი მსოფლიოს მშრომელთა ბელადს—დიდ **სტალინს**!

იმ ღონისძიებათა შესახებ, რომლებიც უნდა გაეტარდეს საწარმოთა, დაწესებულებათა და ორგანიზაციათა კოლექტივების სსრ კავშირის ორდენებითა და მედლებით დაჯილდოების დროს

სსრ კავშირის უმაღლესი საბჭოს პრეზიდიუმმა მიმდინარე წლის 2 ივნისის სხდომაზე მიიღო დადგენილება, რომლითაც აწესებს ღონისძიებებს, რაც უნდა გატარდეს საწარმოთა, დაწესებულებათა და ორგანიზაციათა კოლექტივების სსრ კავშირის ორდენებითა და მედლებით დაჯილდოების დროს.

დადგენილება ითვალისწინებს სსრ კავშირის უმაღლესი საბჭოს განსაკუთრებული სიგელის გადაცემას დაჯილდოებული კოლექტივისათვის.

სახალხო კომისარიატი, ცენტრალური დაწესებულება, რომელთა სისტემაშიაც შედის დაჯილდოებული კოლექტივი, განკარგულებით აწესებს საწარმოს, დაწესებულებისა და ორგანიზაციის იმ სახელწოდებას, რომელიც შეიცავს საწარმოს მიერ ჯილდოდ მიღებული ორდენის სახელწოდებას.

ახალი სახელწოდება შემოაქვს საწარმოს, დაწესებულებას, ორგანიზაციას სათანადო დოკუმენტებზე, შტამპებსა და ბლანკებზე.

საწარმო, დაწესებულება, ორგანიზაცია, რომლის კოლექტივიც დაჯილდოებულია სსრ კავშირის ორდენით, მედლით, ორდენების, მედლების გადიდებული ზომით გაკეთებულ მაკეტებს ათავსებს საწარმოს, დაწესებულების, ორგანიზაციის მთავარი შესასვლელის ზემოთ და ავრცთვე კლუბებში, წითელ კუთხეებში, სხდომის დარბაზებში.

დაჯილდოებული კოლექტივის რევოლუციურ დღესასწაულებში, დემონსტრაციებსა და საზეიმო სხდომებში მონაწილეობის დროს ორდენი, მედალი ემაგრება დროშას.

თვით დროშაზე კიდება ორდენის, მედლის გადიდებული გამოსახულება. სსრ კავშირის უმაღლესი საბჭოს ორდენი, მედალი და სიგელი შენახვის აუცილებელ პირობათა დაცვით, სათანადო გაფორმებით თავსდება კლუბებში, წითელ კუთხეებში, სხდომის დარბაზებში.

ამავე დროს სსრ კავშირის უმაღლესი საბჭოს პრეზიდიუმმა არასწორად სცნო სახელწოდება „წითელ-დროშოვანის" გამოყენება შრომის წითელი დროშის ორდენით დაჯილდოებულ საწარმოთა, დაწესებულებათა და ორგანიზაციათა მიერ, რომელიც მიკუთვნებული აქვთ მუშურ-გლეხური წითელი არმიის წითელი დროშის ორდენით დაჯილდოებულ ნაწილებსა და შენაერთებს.

გუშინ თბილისში ჩამოვიდა შევჩენკოს სახელობის თეატრი. **სურათზე:** თეატრის მსახიობთა ჯგუფი თბილისის სადგურზე.

ფოტო ქ. გინზბურგისა.

საკ. ქ. პ. (ბ) მოსკოვის საოლქო კომიტეტის პლენუმი

9 და 10 ივნისს მიმდინარეობდა საკ. ქ. პ. (ბ) მოსკოვის საოლქო კომიტეტის პლენუმი. პლენუმმა გაიხილა შემდეგი საკითხები:

1. საკ. ქ. პ. (ბ) ცენტრალური კომიტეტისა და სსრ კავშირის სახკომსაბჭოს 1939 წ. 27 მაისის დადგენილებაზე „კოლმეურნეობათა საზოგადოებრივი მიწების განიავებისაგან დაცვის ღონისძიებათა შესახებ" (მოხსენება მოსკოვის საოლქო აღმასკომის თავმჯდომარის ამხ. ბალაშევისა).

2. თესვის შედეგებზე და 1939 წელს მოსავლის აღებისა და სასოფლო-სამეურნეო პროდუქტების დამზადებათათვის მზადებაზე (მოხსენება — მოსკოვის საოლქო აღმასრულებელი კომიტეტის თავმჯდომარე განყოფილების გამგის ამხ. სოკოლოვისა და სსრ კავშირის დამზადებათა სახალხო კომისარიატის მოსკოვის ოლქის რწმუნებულის ამხ. კორნეევისა).

3. თავდაცვითი მუშაობის საკითხები და პარტიულ ორგანიზაციათა ამოცანები (მოხსენება საკ. ქ. პ. (ბ) მოსკოვის კომიტეტის მდივნის ამხ ჩერნოუსოვისა). მოსმენილ მოხსენებათა გამო გაცხოველებული კამათი გაიმართა, რაშიც მონაწილეობა მიიღეს რაიკომების მდივნებმა, რაიონული აღმასკომების თავმჯდომარეებმა, მტს-ების დირექტორებმა, სამეწარმეო ორგანოების მუშაკებმა და სხვ.

პლენუმმა მთლიანად და სავსებით მოიწონა საკ. ქ. პ. (ბ) ცენტრალური კომიტეტისა და სსრ კავშირის სახკომსაბჭოს დადგენილება „კოლმეურნეობათა საზოგადოებრივი მიწების განიავებისაგან დაცვის ღონისძიებათა შესახებ", დასახა პრაქტიკული ღონისძიებანი მათი განხორციელებისათვის და წინადადება მისცა საკ. ქ. პ. (ბ) მოსკოვის კომიტეტის ბიუროს, საკ. ქ. პ. (ბ) საქალაქო კომიტეტსა და რაიკომებს ამ დადგენილების შესრულებაზე მუდმივი და სისტემატიური კონტროლი დაეწესონ.

პლენუმმა აღნიშნა, რომ კოლმეურნეობათა ორგანიზაციულ-სამეურნეო განმტკიცების, სოფლის მეურნეობის მექანიზაციის ზრდის, კოლმეურნეობებში, საბჭოთა მეურნეობებსა და მტს-ებში სოციალისტური შეჯიბრების აღმავლობის შედეგად საგაზაფხულო თესვა წელს შესრულებულია უფრო მოკლე ვადებში და თან მინდვრის სამუშაოთა უკეთესი ხარისხით, ვიდრე წარსულ წლებში. მაგრამ პლენუმმა აღნიშნა, რომ მოსკოვის ოლქის რაიონებში არადამაკმაყოფილებლად სწარმოებს ბოსტნეულის, ძირხვენა მცენარეთა და სასილოსე კულტურების თესვა. ოლქის რაიონების უმრავლესობაში მოსავლის აღებისა და სასოფლო-სამეურნეო პროდუქტების დამზადებისათვის მზადება მეტად არადამაკმაყოფილებლად მიმდინარეობს.

პლენუმმა დასახა პრაქტიკული ღონისძიებანი მოსავლის აღებისა და სასოფლო-სამეურნეო პროდუქტების დამზადებისათვის მზადების დაჩქარებით გასაუმჯობესებლად.

მოისმინა რა საკ. ქ. პ. (ბ) მოსკოვის კომიტეტის მდივნის ამხ. ჩერნოუსოვის მოხსენება „თავდაცვითი მუშაობის საკითხები და პარტიულ ორგანიზაციათა ამოცანები"—პლენუმმა აღნიშნა, რომ საკ. ქ. პ. (ბ) XVIII ყრილობის შემდეგ პარტიული ორგანიზაციები გაცილებით მეტ ყურადღებას უთმობენ თავდაცვითი მუშაობის საკითხებს. მაგრამ თავდაცვითი მუშაობის მდგომარეობა მოსკოვის ოლქში ჯერ კიდევ არ შეესაბამება საკ. ქ. პ. (ბ) XVIII ყრილობის გადაწყვეტილებით წამოყენებულ მოთხოვნებსა და ამოცანებს. ბევრი პარტიული ორგანიზაცია სრულიად არასაკმაო ყურადღებას უთმობს თავდაცვა-ავიაქიმისა და წითელი ჯვრის საზოგადოების მუშაობას, საჰაერო თავდაცვასა და ფიზკულტურას. აღნიშნა რა თავდაცვა-ავიაქიმის მუშაობის რამდენიმედ გაუმჯობესება, პლენუმმა მოსკოვის ოლქის თავდაცვა-ავიაქიმის ორგანიზაციათა მუშაობის საერთო მდგომარეობა არადამაკმაყოფილებლად სცნო.

პლენუმმა ყველა პარტიულ, კომკავშირულ და სხვა საზოგადოებრივ ორგანიზაციებს მოსთხოვა თავდაცვითი მუშაობის რადიკალური გაუმჯობესება.

პლენუმის მუშაობის შედეგების შესაჯამებელი სიტყვით გამოვიდა საკ. ქ.პ. (ბ) მოსკოვის კომიტეტისა და მოსკოვის საქალაქო კომიტეტის მდივანი ამხ. ა. ს. შჩერბაკოვი.

— ჩვენ დიდი სამუშაო გვაქვს შესასრულებელი,—სთქვა ამხ. შჩერბაკოვმა, — ამ მუშაობას ვანსაკუთრებული საყურადღებო პოლიტიკური მნიშვნელობა აქვს კოლმეურნეობათა შემდგომი განვითარებისა და განმტკიცებისათვის და სოციალისტური მშენებლობის მთელი საქმისათვის. უნდა მივაღწიოთ იმას, რომ პირდაპირ ყველა მშრომელმა ღრმად გაიგოს პარტიისა და მთავრობის ისტორიული დადგენილება „კოლმეურნეობათა საზოგადოებრივი მიწების განიავებისაგან დაცვის ღონისძიებათა შესახებ".

შემდეგ, გადავიდა რა მოსავლის აღებისა და სასოფლო-სამეურნეო პროდუქტების დამზადებათათვის მზადების საკითხზე, ამხ. შჩერბაკოვმა სთქვა:

— ჩვენ აქ აღვიარეთ, რომ მოსავლის აღებისათვის და სასოფლო-სამეურნეო პროდუქტების დამზადებისათვის მზადება ფრიად არადამაკმაყოფილებლად მიმდინარეობს. განსაკუთრებით ცუდი მდგომარეობაა მოსავლის ასაღები მანქანებისა და, კერძოდ, კომბაინების რემონტის მხრივ. სუსტად მიმდინარეობს აგრეთვე მუშაობა კადრების მოსამზადებლად. ეს ნაკლოვანებანი დაუყოვნებლივ უნდა გამოსწორდეს.

— მოსავალს,—სთქვა ამხ. შჩერბაკოვმა, — კარგი პური უჩანს. მაგრამ მოსავალი კარგი იქნება მხოლოდ იმ პირობით, თუ ჩვენ სანამუშოდ მოვუყრიდით ჩვენს მინდვრებს. აქ ამბობდნენ, რომ მუშახელი კოლმეურნეობებში ახლა ჭარბად მოიპოვება. საჭიროა ეს მუშახელი გამოვიყენოთ გამარგვლისათვის და უზრუნველვყოთ, რათა კოლმეურნეობების მინდვრები აბსოლუტურად გაწმენდილი იყოს. ვეძახდით რა მოსავლის აღებისათვის, ჩვენ არ უნდა დავუშვათ ძველი შეცდომების განმეორება. არ შეიძლება ველოდოთ, როდის დამწიფდება მთელი მასივი. საჭიროა მოსავლის აღება შერჩევით, ცალკეული ნაკვეთების დამწიფების მიხედვით.

— საჭიროა ახლავე, — ამბობს შემდეგ ამხ. შჩერბაკოვი, — უშუალოდ შევუდგეთ სასოფლო-სამეურნეო პროდუქტების დამზადებათა ტექნიკური ბაზის მომზადებას. უნდა შევაკეთოთ ტრანსპორტი, სასაწყობო შენობები, ჩავატაროთ ამ შენობების დეზინფექცია, გამოვნახოთ დამატებითი საწყობები.

ეხება რა თავდაცვითი მუშაობის საკითხებს, ამხ. შჩერბაკოვი ამბობს:

— ჩვენ უნდა მივაღწიოთ იმას, რომ თავდაცვითს მუშაობაში მოსკოვის ოლქის ბოლშევიკებმა პირველი ადგილი დაიკავონ.

ამხ. ა. ს. შჩერბაკოვის ვამოსვლის შემდეგ პლენუმმა დაამთავრა თავის მუშაობა. (საკ. დესი).

უკრაინის კ. პ. (ბ) კიევის საოლქო კომიტეტის პლენუმი

ამხ. ნ. ს. ხრუშჩოვის გამოსვლა

კიევი, 10 ივნისი (საკ.დესი). ორ დღეს, 9 და 10 ივნისს, გრძელდებოდა უკრაინის კ. პ. (ბ) კიევის საოლქო კომიტეტის პლენუმი პარტიის რაიკომთა მდივნებისა და რაიაღმასკომების თავმჯდომარეთა მონაწილეობით.

პლენუმმა მოისმინა და განიხილა მოხსენებანი 1939 წელს მოსავლის აღებისა და სასოფლო-სამეურნეო პროდუქტების დამზადებათათვის მზადებაზე, იმაზე, თუ როგორ სრულდება საკ. ქ. პ. (ბ) ცენტრალური კომიტეტისა და სსრ კავშირის სახკომსაბჭოს დადგენილება „კოლმეურნეობათა საზოგადოებრივი მიწების განიავებისაგან დაცვის ღონისძიებათა შესახებ" და ბოლშევიკურად მოჰკიდეს ხელი მთელ რიგ კოლმეურნეობათა მიერ დაშვებული სასოფლო-სამეურნეო არტელის სტალინური წესდების დარღვევის გამოსწორებას.

საქართველოს სსრ მშრომელებმა წელს კულტურული მშენებლობის დარგშიაც დიდ წარმატებებს მიაღწიეს. მტკიცდება მეგობრული ურთიერთობა საქართველოს და საბჭოთა კავშირის სხვა რესპუბლიკების კულტურული ფრონტის მუშაკთა შორის. ამ მეგობრობის ერთერთ გამოხატულებას წარმოადგენს რუსთაველის სახელობის ორდენოსანი თეატრის კოლექტივის წასვლა უკრაინაში და უკრაინის სსრ ერთერთი უდიდესი თეატრის — ტარას შევჩენკოს სახელობის თეატრის საპასუხო ჩამოსვლა საქართველოში.

ყოველივე ეს წარმოადგენს დიადი რუსი ხალხის უდიდესი დახმარების შედეგს, ბოლშევიკების დიადი პარტიისა და მშრომელთა გენიალური ბელადისა და მასწავლებლის ამხანაგ სტალინის ბრძნული ხელმძღვანელობის შედეგს. საქართველოს სსრ უდიდესი გამარჯვებანი დაკავშირებულია ერთგული სტალინელისა და ქართველი ხალხის საუკეთესო შვილის ამხანაგ **ლ. პ. ბერიას** სახელთან.

უდიდესი აღმავლობითა და ენტუზიაზმით არის მოცული მუშათა, კოლმეურნეთა და ინტელიგენციის უფართოესი მასები კომუნიზმის გამარჯვებისათვის ბრძოლის ფრონტზე. მაგრამ, ჩვენს მუშაობაში ნაკლოვანებებიც მოიპოვება. ამიტომ მოვალეობა გვაქვს ამხილოთ ეს ნაკლოვანებანი და ვებრძოლოთ მათ.

პლენუმზე ბრწყინვალე სიტყვით გამოვიდა უკრაინის კ. პ. (ბ) ცენტრალური კომიტეტისა და უკრაინის კ. პ. (ბ) კიევის საოლქო კომიტეტის მდივანი ამხ. ნ. ს. ხრუშჩოვი, რომელსაც დამსწრენი გულმხურვალედ შეხვდნენ.

პლენუმმა მიიღო სათანადო გადაწყვეტილებანი მოხსენებათა ჭამთ და გადასჭრა მთელი რიგი საორგანიზაციო საკითხები.

უკრაინისა და საქართველოს ხალხთა მეგობრობის ბრწყინვალე დემონსტრაცია

უკრაინის შევჩენკოს სახელობის თეატრი თბილისში

თბილისის სადგური საზეიმოდ არის მორთული. პირველ ბაქანზე დიდი ლენტი: „ძმური სალამი ძოძე უკრაინის ხელოვნების საუკეთესო ოსტატებს!". თბილისის ყველა თეატრის მუშაკები, მწერლები, მხატვრები, კომპოზიტორები მოუთმენლად ელიან მოსკოვის მატარებელს. საქ. ესტრადის გუნდები ეროვნულ ტაიაცმელში გამოწყობილან. ორკესტრები ერთმანეთს ეცილებიან. სადგურის წინ მოედანზე კი ზღვა ხალხს მოუყრია თავი.

ორთქლმავალმა ნიშანსვეტს მოაკივლა. ორკესტრმა ბაქანზე „სულიკო" დაიწყო. მატარებელი ნელა უახლოვდება სადგურს. ვაგონებიდან ძვირფასი სტუმრები — შევჩენკოს თეატრის მსახიობები შორიდანვე მიესალმებიან ორდენოსან საქართველოს დედა-ქალაქს. მხურვალე ტაშითა და ვაშათი შეხვდნენ თბილისელები შევჩენკოელებს, ყვავილებში ჩასვეს მსახიობები.

მოედანზე, ტრიბუნის წინ ორდენოსან პაპკორიას გუნდი ასრულებს „სიმღერას სტალინზე", მიტინგი ხელოვნების საქმეთა სამმართველოს უფროსმა ამხ. ბ. გოგუამ გახსნა:

— ორდენოსან საქართველოს მშრომელთა, ხელოვანთა მხურვალე სალამი მომძე უკრაინის დიადი ხალხის საუკეთესო თეატრს! ხარკოვის თეატრი, რომელიც ღირსეულად ატარებს დიდი რევოლუციონერი — პოეტის ტ. შევჩენკოს სახელს, სტალინური ეპოქის ნამდვილი შვილია, უკრაინის მრავალფეროვანი ხელოვნების საუკეთესო წარმომადგენელია.

ამხ. გოგუა ლაპარაკობს უკრაინის ხალხის გმირულ წარსულზე, მისი კულტურის გაფურჩქვნაზე, ძმურ კავშირზე საბჭოთა ხალხებს შორის, დიად გამარჯვებებზე, რომლებიც საბჭოთა უკრაინამ მოიპოვა ბოლშევიკების, ამხანაგ სტალინის ბრძნული ხელმძღვანელობით.

— გაუმარჯოს ხალხთა ბელადს, ჩვენს მასწავლებელს ბრძენ **სტალინს!**

— გაუმარჯოს უკრაინის ბოლშევიკთა ნაცად ხელმძღვანელს, ამხანაგ ხრუშჩოვს!

— გაუმარჯოს უკრაინელ გმირ ხალხს და საბჭოთა კავშირის ხალხების სტალინურ მეგობრობას!

მხურვალე ტაში და ვაშა ფარავს მოედანს. ამხ. პაპკორიას გუნდი ასრულებს სიმღერას „ჩვენო სტალინ".

სტუმრებს მიესალმნენ მარჯანიშვილის თეატრის დირექტორი და სამხატვრო ხელმძღვანელი ამხ. შ. ღამბაშიძე, ხელოვნების მუშაკთა კავშირისა და გრიბოედოვის თეატრის სახელით — ამხ. შახაზიზოვი, ოპერისა და ბალეტის თეატრის სახელით —ორდენოსანი ლ. გვარამაძე, საქართველოს საბჭოთა მწერლების სახელით — ამხ. ბ. ჟღენტი.

— წელს სრულდება 50 წელი, — აღნიშნა ამხ. შ. ღამბაშიძემ, — მას შემდეგ, რაც პირველად ეწვია თბილისს საგასტროლოდ უკრაინული თეატრი. მაშინ დამკვიდრდა უკრაინისა და საქართველოს თეატრალური ხელოვნების მუშაკთა მეგობრობა. მეფის თვითმპყრობელობის მიერ ორი ჩაგრული ერის შვილები ერთად ოცნებობდნენ ბედნიერ მომავალზე, თავისუფლებაზე. ეს ოცნება დიდი სტალინის ხელმძღვანელობით სინამდვილედ იქცა. დღეს თავისუფალი ქართველი ხალხი მხურვალედ მიესალმება თავისუფალ უკრაინის შესანიშნავი ხელოვნების ოსტატებს — შევჩენკოს თეატრის ნიჭიერ კოლექტივს.

ორდენოსანი ლ. გვარამაძე ლაპარაკობს უკრაინისა და საქართველოს შესიდრო კავშირზე. რუსთაველის თეატრი უკრაინაში უჩვენებს მომძე ხალხს საქართველოს თეატრალური კულტურის საუკეთესო მიღწევებს. ამავე დროს უკრაინის მოწინავე თეატრი თბილისის მშრომელებს გააცნობს უკრაინის მრავალფეროვანი, თვალწარმტაცი ხელოვნების საუკეთესო ნიმუშებს.

შევჩენკოს თეატრის სახელით მხურვალე სიტყვა წარმოსთქვა თეატრის სამხატვრო ხელმძღვანელმა ამხ. ქ. კრუშელნიცკიმ.

— ჩვენი კოლექტივის პირველი მგზნებარე სიტყვაა თავისუფალი უკრაინის ხალხის სახელით — გულწრფელი ბოლშევიკური სალამი მშვენიერ მზიურ საქართველოს, ჩვენი ბელადის და საყვარელი მამის, ბრძენის, დიდი სტალინის აკვანსა და წმინდათა-წმინდაა სამშობლოს!

— ჩვენი ხალხები, მტკიცედ გაერთიანებულნი სტალინური მეგობრობით, აშენებენ ნათელ, ბედნიერ ცხოვრებას, ჰქმნიან ფორმით ნაციონალურ, შინაარსით სოციალისტურ კულტურას. ამ დიდი მუშაობის გამოცდილების ურთიერთგაცნობა და გაზიარება ანაყოფიერებს ჩვენს ძმურ ინტერნაციონალურ კავშირს.

— ჩვენ ბედნიერნი ვიქნებით, თუ ჩვენი თეატრის სპექტაკლები ცოტათი მაინც გაამართლებს ამ მეგობრულ, გულწრფელ ძმურ შეხვედრას.

— გაუმარჯოს მზიური საქართველოს გმირ ხალხს!

— გაუმარჯოს ჩვენს მშობლიურ მამას, საყვარელ სტალინს!

მიტინგმა ერთ საათს გასტანა. უკრაინის მოწინავე თეატრის შეხვედრა თბილისის ხელოვნების მუშაკებთან გადაიქცა ხალხთა სტალინური მეგობრობის, უკრაინის და საქართველოს მშრომელთა მჭიდრო კავშირის დემონსტრაციად.

სტუმრებს მიესალმნენ მარჯანიშვილის თეატრის დირექტორი და სამხატვრო ხელმძღვანელი ამხ. შ. ღამბაშიძე, ხელოვნების მუშაკთა კავშირისა და გრიბოედოვის თეატრის სახელით — ამხ. შახაზიზოვი, ოპერისა და ბალეტის თეატრის სახელით —ორდენოსანი ლ. გვარამაძე, საქართველოს საბჭოთა მწერლების სახელით — ამხ. ბ. ჟღენტი.

— წელს სრულდება 50 წელი, — აღნიშნა ამხ. შ. ღამბაშიძემ, — მას შემდეგ, რაც პირველად ეწვია თბილისს საგასტროლოდ უკრაინული თეატრი. მაშინ დამკვიდრდა უკრაინისა და საქართველოს თეატრალური ხელოვნების მუშაკთა მეგობრობა. მეფის თვითმპყრობელობის მიერ ორი ჩაგრული ერის შვილები ერთად ოცნებობდნენ ბედნიერ მომავალზე, თავისუფლებაზე. ეს ოცნება დიდი სტალინის ხელმძღვანელობით სინამდვილედ იქცა. დღეს თავისუფალი ქართველი ხალხი მხურვალედ მიესალმება თავისუფალ უკრაინის შესანიშნავი ხელოვნების ოსტატებს — შევჩენკოს თეატრის ნიჭიერ კოლექტივს.

ორდენოსანი ლ. გვარამაძე ლაპარაკობს უკრაინისა და საქართველოს შესიდრო კავშირზე. რუსთაველის თეატრი უკრაინაში უჩვენებს მომძე ხალხს საქართველოს თეატრალური კულტურის საუკეთესო მიღწევებს. ამავე დროს უკრაინის მოწინავე თეატრი თბილისის მშრომელებს გააცნობს უკრაინის მრავალფეროვანი, თვალწარმტაცი ხელოვნების საუკეთესო ნიმუშებს.

შევჩენკოს თეატრის სახელით მხურვალე სიტყვა წარმოსთქვა თეატრის სამხატვრო ხელმძღვანელმა ამხ. ქ. კრუშელნიცკიმ.

— ჩვენი კოლექტივის პირველი მგზნებარე სიტყვაა თავისუფალი უკრაინის ხალხის სახელით — გულწრფელი ბოლშევიკური სალამი მშვენიერ მზიურ საქართველოს, ჩვენი ბელადის და საყვარელი მამის, ბრძენის, დიდი სტალინის აკვანსა და წმინდათა-წმინდაა სამშობლოს!

— ჩვენი ხალხები, მტკიცედ გაერთიანებულნი სტალინური მეგობრობით, აშენებენ ნათელ, ბედნიერ ცხოვრებას, ჰქმნიან ფორმით ნაციონალურ, შინაარსით სოციალისტურ კულტურას. ამ დიდი მუშაობის გამოცდილების ურთიერთგაცნობა და გაზიარება ანაყოფიერებს ჩვენს ძმურ ინტერნაციონალურ კავშირს.

— ჩვენ ბედნიერნი ვიქნებით, თუ ჩვენი თეატრის სპექტაკლები ცოტათი მაინც გაამართლებს ამ მეგობრულ, გულწრფელ ძმურ შეხვედრას.

— გაუმარჯოს მზიური საქართველოს გმირ ხალხს!

— გაუმარჯოს უკრაინელ გმირ ხალხს და საბჭოთა კავშირის ხალხების სტალინურ მეგობრობას!

— გაუმარჯოს ჩვენს მშობლიურ მამას, საყვარელ სტალინს!

მიტინგმა ერთ საათს გასტანა. უკრაინის მოწინავე თეატრის შეხვედრა თბილისის ხელოვნების მუშაკებთან გადაიქცა ხალხთა სტალინური მეგობრობის, უკრაინის და საქართველოს მშრომელთა მჭიდრო კავშირის დემონსტრაციად.

სტუმრებს მიესალმნენ მარჯანიშვილის თეატრის დირექტორი და სამხატვრო ხელმძღვანელი ამხ. შ. ღამბაშიძე, ხელოვნების მუშაკთა კავშირისა და გრიბოედოვის თეატრის სახელით — ამხ. შახაზიზოვი, ოპერისა და ბალეტის თეატრის სახელით —ორდენოსანი ლ. გვარამაძე, საქართველოს საბჭოთა მწერლების სახელით — ამხ. ბ. ჟღენტი.

— წელს სრულდება 50 წელი, — აღნიშნა ამხ. შ. ღამბაშიძემ, — მას შემდეგ, რაც პირველად ეწვია თბილისს საგასტროლოდ უკრაინული თეატრი. მაშინ დამკვიდრდა უკრაინისა და საქართველოს თეატრალური ხელოვნების მუშაკთა მეგობრობა. მეფის თვითმპყრობელობის მიერ ორი ჩაგრული ერის შვილები ერთად ოცნებობდნენ ბედნიერ მომავალზე, თავისუფლებაზე. ეს ოცნება დიდი სტალინის ხელმძღვანელობით სინამდვილედ იქცა. დღეს თავისუფალი ქართველი ხალხი მხურვალედ მიესალმება თავისუფალ უკრაინის შესანიშნავი ხელოვნების ოსტატებს — შევჩენკოს თეატრის ნიჭიერ კოლექტივს.

ორდენოსანი ლ. გვარამაძე ლაპარაკობს უკრაინისა და საქართველოს შესიდრო კავშირზე. რუსთაველის თეატრი უკრაინაში უჩვენებს მომძე ხალხს საქართველოს თეატრალური კულტურის საუკეთესო მიღწევებს. ამავე დროს უკრაინის მოწინავე თეატრი თბილისის მშრომელებს გააცნობს უკრაინის მრავალფეროვანი, თვალწარმტაცი ხელოვნების საუკეთესო ნიმუშებს.

შევჩენკოს თეატრის სახელით მხურვალე სიტყვა წარმოსთქვა თეატრის სამხატვრო ხელმძღვანელმა ამხ. ქ. კრუშელნიცკიმ.

— ჩვენი კოლექტივის პირველი მგზნებარე სიტყვაა თავისუფალი უკრაინის ხალხის სახელით — გულწრფელი ბოლშევიკური სალამი მშვენიერ მზიურ საქართველოს, ჩვენი ბელადის და საყვარელი მამის, ბრძენის, დიდი სტალინის აკვანსა და წმინდათა-წმინდაა სამშობლოს!

— ჩვენი ხალხები, მტკიცედ გაერთიანებულნი სტალინური მეგობრობით, აშენებენ ნათელ, ბედნიერ ცხოვრებას, ჰქმნიან ფორმით ნაციონალურ, შინაარსით სოციალისტურ კულტურას. ამ დიდი მუშაობის გამოცდილების ურთიერთგაცნობა და გაზიარება ანაყოფიერებს ჩვენს ძმურ ინტერნაციონალურ კავშირს.

— ჩვენ ბედნიერნი ვიქნებით, თუ ჩვენი თეატრის სპექტაკლები ცოტათი მაინც გაამართლებს ამ მეგობრულ, გულწრფელ ძმურ შეხვედრას.

— გაუმარჯოს მზიური საქართველოს გმირ ხალხს!

— გაუმარჯოს უკრაინელ გმირ ხალხს და საბჭოთა კავშირის ხალხების სტალინურ მეგობრობას!

— გაუმარჯოს ჩვენს მშობლიურ მამას, საყვარელ სტალინს!

მიტინგმა ერთ საათს გასტანა. უკრაინის მოწინავე თეატრის შეხვედრა თბილისის ხელოვნების მუშაკებთან გადაიქცა ხალხთა სტალინური მეგობრობის, უკრაინის და საქართველოს მშრომელთა მჭიდრო კავშირის დემონსტრაციად.

სტუმრებს მიესალმნენ მარჯანიშვილის თეატრის დირექტორი და სამხატვრო ხელმძღვანელი ამხ. შ. ღამბაშიძე, ხელოვნების მუშაკთა კავშირისა და გრიბოედოვის თეატრის სახელით — ამხ. შახაზიზოვი, ოპერისა და ბალეტის თეატრის სახელით —ორდენოსანი ლ. გვარამაძე, საქართველოს საბჭოთა მწერლების სახელით — ამხ. ბ. ჟღენტი.

— წელს სრულდება 50 წელი, — აღნიშნა ამხ. შ. ღამბაშიძემ, — მას შემდეგ, რაც პირველად ეწვია თბილისს საგასტროლოდ უკრაინული თეატრი. მაშინ დამკვიდრდა უკრაინისა და საქართველოს თეატრალური ხელოვნების მუშაკთა მეგობრობა. მეფის თვითმპყრობელობის მიერ ორი ჩაგრული ერის შვილები ერთად ოცნებობდნენ ბედნიერ მომავალზე, თავისუფლებაზე. ეს ოცნება დიდი სტალინის ხელმძღვანელობით სინამდვილედ იქცა. დღეს თავისუფალი ქართველი ხალხი მხურვალედ მიესალმება თავისუფალ უკრაინის შესანიშნავი ხელოვნების ოსტატებს — შევჩენკოს თეატრის ნიჭიერ კოლექტივს.

ორდენოსანი ლ. გვარამაძე ლაპარაკობს უკრაინისა და საქართველოს შესიდრო კავშირზე. რუსთაველის თეატრი უკრაინაში უჩვენებს მომძე ხალხს საქართველოს თეატრალური კულტურის საუკეთესო მიღწევებს. ამავე დროს უკრაინის მოწინავე თეატრი თბილისის მშრომელებს გააცნობს უკრაინის მრავალფეროვანი, თვალწარმტაცი ხელოვნების

საქართველოს სსრ უმაღლესი საბჭოს დეპუტატები სამუშაოზე

ამომრჩევლები ე. შელიძე და ი. მუნჯიშვილი ესაუბრებიან თავიანთ დეპუტატს ამხ. ლ. ტკაჩენკოს

ფოტო ა. კოფოვისა.

ყურადღებით ვეკიდებით ამომრჩევლთა მოთხოვნებს

ამჟამად სოფელ გეგუთის მილიონერ კოლმეურნეობა „წინსვლის“ თავმჯდომარე ვარ. ვცდილობ ჩემი ენერგია მთლიანად მოვახმარო ამომრჩევლთა, მშრომელთა ინტერესებსა და კეთილდღეობას. მუდამ მჭიდრო კავშირში ვარ ამომრჩევლებთან. დავდივარ მეზობელ სოფლებში, ვესაუბრები მათ. ხშირად ამომრჩევლებიც მომმართავენ, ხან სიტყვიერად, ხან კიდევ წერილობით. ყოველთვის მზად ვარ მოვუსმინო და შევასრულო მათი სამართლიანი მოთხოვნები.

სოფელ პატრიკეთის საბჭოთა სამეურნეოს 10 წლისთავის სახელობის კოლმეურნეობის წევრმა ამხ. იოსებ ბილისეიშვილმა მომმართა ამხანაგობისწინათ იმის შესახებ, რომ იგი უკანონოდ მოხსნეს მებოსტნეობის ბრიგადიდან. მე ეს საკითხი შევისწავლე. მისი საჩივარი სამართლიანი იყო. იგი კარგად იცნობს მებოსტნეობას და აქ შეუძლია უფრო ნაყოფიერი მუშაობა. მოველაპარაკე კოლმეურნეობის გამგეობას და საკითხიც მოგვარდა. ამავე სოფლიდან საკარმიდამო მიწების უკანონოდ შემცირების შესახებ მომმართეს ამხაკ. გაბუნიამ და სხვებმა. ეს საკითხიც შევისწავლე და მოვაგვარე.

გეგუთის საბჭოში 760 მოსახლეა. ჭენ არა გვყავს ექიმი. სოფელ პატრიკეთის ექიმი გვიწევს მომსახურებას. იგი ვერ სწვდება ორ სოფელს. ამის შესახებ მივმართე ჭუთაისის ქალაქის საბჭოს ჯანმოთელობის განყოფილებას. აქ საკითხი დღემდე ვერ მოაგვარეს. ვაპირებ ეს საკითხი მწვავედ დავაყენო ჯანსაკომის წინაშე.

დეპუტატად არჩევის შემდეგ უფრო მეტი ენერგიით ვმუშაობ კოლმეურნეობაში. თესვა წელს ერთი თვით ადრე დავამთავრეთ. დაწყებული გვაქვს ნათესების მეორედ გათოხნა. წელს ვაზის ნერგი ნაცვლად 100 ათასი ძირისა გამოვიყვანეთ 127 ათასი ძირი. ვენახი გავაშენეთ ნაცვლად 6 ჰექტარისა 9,5 ჰექტარზე. ჩვენი კოლმეურნეობა საკავშირო სასოფლო-სამეურნეო გამოფენის კანდიდატია.

ვზრუნავ ჩვენი სოფლის კეთილმოწყობისათვის. მესამე ხუთწლედში ჩვენთან მდინარე რიონზე აშენდება ჰიდროელექტროსადგური, რომელიც ენერგიას მიაწვდის მეზობელ სოფლებსაც. აშენდება აბანო, კულტურული სასადილო, უნივერსალური მაღაზია, კლუბი, ორი საშუალო სკოლა, სტადიონი და ფიზკულტურის მოედანი. ამ საკითხების მოსაგვარებლად პრაქტიკული ნაბიჯები უკვე გადავდგი და შედეგიც, ვფიქრობ, დადებითი იქნება.

იონა ფესტვენიძე

საქ. სსრ უმაღლესი საბჭოს დეპუტატი ოფშვითის საარჩევნო ოლქიდან.

ვიყოთ ლენინის ჯიპის სახელმწიფო მოღვაწენი

ფრიად აღელვებული მივდიოდი საარჩევნო კრებაზე, სადაც მე მირჩევდნენ. „დეპუტატი ხალხის მსახურია“, „დეპუტატი უნდა იყვეს ლენინის ტიპის სახელმწიფო მოღვაწე“, — ვიმეორებდი დიდი ბელადის სიტყვებს და როდესაც ქართლის ბარაქიან მინდვრებს, ჩემს საარჩევნო ოლქს გავცქეროდი, ფიქრს მოსდევდა: „ის ამ ველებზე, მჭიფარე ლიახვის ნაპირას, პირველად დარიწა დიდი ბელადის აკვანი, იგია მისი სამშობლო. ქართლის ველებზევე დაიბადა ბელადის თანამებრძოლი, მგზნებარე რევოლუციონერი ლადო კეცხოველი და დღეს მე ამ მხარის ხალხის კანდიდატი ვარ უმაღლეს საბჭოში... შევძლებ კი გავამართლო ეს უდიდესი ნდობა?“

შიშმა გაიღვიძა გულში, მაგრამ სწრაფადვე გაჰქრა. მე ხომ კომუნისტებისა და უპარტიოთა ბლოკის კანდიდატი ვარ. იგივე ბლოკი შემაძლებინებს დავძლიო დაბრკოლებანი.

თავიდანვე საჭირო იყო დამესახა კონკრეტული გეგმა, საითკენ უნდა წამართულიყო ჩემი მოღვაწეობა. ვარჩიე მუშაობისათვის ამერჩია რამდენიმე ძირითადი, წამყვანი საკითხი.

ქართლი სოფლის მეურნეობის მხარეა. მეურნეობის ობიექტებია: ძვირფასი მეხილეობა, საშამპანო მევენახეობა, ტექნიკური მცენარენი და სხვ. წინათაც კარგად ვიცნობდი ამ მხარეს, მაგრამ საარჩევნო კრება, გარდა პირდაპირი დანიშნულებისა, მეურნეობის ამ დარგების გასაცნობადაც გამოვიყენე.

მინდვრებში, ბაღებში, ვენახებში, ყველგან, სადაც ეს შესაძლებელი იყო, დეტალურად ვეცნობოდი ყოველ წვრილმანს და, მიუხედავად იმისა, რომ განვლილ ხუთწლედთა მანძილზე ბევრი გაკეთდა, ჩემთვის ნათელი გახდა, რომ ჯერ კიდევ ბევრია გასაკეთებელი.

მეხილეობის დარგში დასადგენია აგროტექნიკა, ჯიშობრივი შემადგენლობა ყოველი რაიონისათვის, მემინდვრეობის დარგში — მოსავლიან და ქართლისათვის გამოსადეგ პურის, სიმინდის და სხვათა ჯიშების დადგენა და ზოგი არსებულის შეცვლა, ტექნიკური კულტურების მექანიზაცია და სხვ.

აი ძირითადი საკითხები სოფლის მეურნეობის დარგიდან, რომლის არგვლივ უნდა ვიმუშაო და შევეწყო ხელი ამ საკითხთა სწრაფად მოგვარებას. სოფლის მეურნეობის აღმავლობის მიღწევა ამ რაიონში, მისთვის მოღვაწეობა — ეს იქნება ერთერთი საუკეთესო სამსახური ამომრჩეველთათვის. ამისათვის დამჭირდება ბევრი ვიმუშაო ჩემს თავზეც. მე ხომ პრაქტიკულ აგრონომიულ მუშაობას ნაწილობრივ ჩამოშორებული ვიყავი.

მომიხდა ხელახლა მრავალი დარგის გადაკითხვა-შესწავლა და ჩვენი სადირექტივო ორგანოების დავალებით მივიღე მონაწილეობა რამდენიმე დადგენილება-ღონისძიების შემუშავებაში, რომელნიც აუცილებელია ჩვენი სოფლის მეურნეობის სწრაფი აღმავლობის მისაღწევად. ხშირად მიხდება გამგზავრება არა მარტო ჩემს საარჩევნო ოლქში, არამედ სხვაგანაც, რომ გავიცნო ესა თუ ის დარგი და სადაც საჭირო იქნება, ჩემი ცოდნა და გამოცდილებაც გადავიტანო. იშვიათია ექვსდღიური, რომ რაიონებში არ მიხდებოდეს გასვლა.

შესაძლებელია, კერძოდ ჩემი საარჩევნო ოლქი დიდად არ გრძნობდეს ჩემს მუშაობას. ხშირად ხუმრობით მისაყვედურებენ ხოლმე: შენ სხვაგან ყოფილხარ, ჩვენთან არ შემოიარეო, თუ ჩვენი ხარ ჩვენი იყავიო. თუმცა ამ ხუმრობაში სიმართლეც ურევია. მაშასადამე, მეტის გაკეთებაა საჭირო. წერილებს მრავალს ვიღებ, მრავლად მოდიან ჩემთანაც საარჩევნო ოლქიდან. მახარებს ის, რომ წერილებში და პირად შეხვედრებშიც აყენებენ არა პირად საკითხებს, არამედ ძირითადად საზოგადოებრივ საკითხებს, როგორიც არის მერეთის ჰიდროელექტროსადგურის დამთავრება, ტყვიავის ჰიდროელექტროსადგურის მშენებლობის დაწყება, 8 სოფლისათვის სასმელი წყლის გაყვანა, თეატრის, სკოლის, კლუბის აგება და სხვა მრავალი.

ოქტომბრის დღესასწაულისათვის სოფ. მერეთში, არბოში, დიცლიში, ქორდში უკვე გაჩირაღდნებული იყო ილიჩის ელნათურები. ეს კოლმეურნეთა შრომითა და ხელისუფლების უდიდესი დახმარებით აგებული სადგურია მდინარე პატარა ლიახვზე. სოფელი ახალ სახეს იღებს, იგი გარდაიქმნა. ამჟამად ვსწავლობ კარბის, ტყვიავის, მარნის, ქიწნისის, ძევერის სოფლებისათვის სასმელი წყალის მიწოდების საკითხს. უკვე რამდენჯერმე ვიყავი დისევის მთებში წყაროს წყლის დებიტის შესასწავლად. შესაფერ სპეციალისტთა დახმარებით შევადგენთ სავარაუდო პროექტს და ვეცდებით უახლოეს წლებში ამ სოფლებსაც მიეღონ წყალი.

გარდა ყოველივე ამისა ხომ პირდაპირი მოვალეობაც მაქვს. განვაგებ სასწავლო და სამეცნიერო ნაწილს ჩვენი რესპუბლიკის ერთერთ უდიდეს სასწავლებელში, ქართველი ხალხის საუკეთესო შვილის ლ. პ. ბერიას სახელობის სასოფლო-სამეურნეო ინსტიტუტში. ვკითხულობ ლექციებს უნივერსიტეტშიც და კათედრის გამგე ვარ.

დაწესებულება, სადაც დეპუტატი მუშაობს, სანიმუშო უნდა იყოს, უნდა უპასუხებდეს საბჭოთა ხელისუფლების და პარტიის მოთხოვნილებას. ინსტიტუტის პროფესურამ და მასწავლებლობამ დიდი მუშაობა გაშალეს, გარდაჰქმნეს მთელი მუშაობა, თავისი მეცნიერული მოღვაწეობა დაუკავშირეს სოფლის მეურნეობის აქტუალურ საკითხებს და მუშაობს მათ გადასაწყვეტად. იშვიათია ჩვენი ქვეყნის სოფლის მეურნეობის ისეთი საკითხი, რომლის ირგვლივ ჩვენი ინსტიტუტის მეცნიერ მუშაკები არ მუშაობდნენ და არ იღწვოდნენ. ყოველი ახალი საკითხის გადაწყვეტა მათ აღფრთოვანებს, ახალისებს და ახარებს. ვხედავ რა ამას, მეც მთელი ჩემი არსებით მათთან ერთად ვხარობ. მიხარია, რომ საქართველოს სოფლის მეურნეობის დიდი მოამაგის **ლავრენტი ბერიას** მითითებას, რათა შეიქმნას საუკეთესო სასოფლო-სამეურნეო ინსტიტუტი—ამ ინსტიტუტის კოლექტივი იცავს, თანდათანობით, მაგრამ მტკიცე ნაბიჯით მიდის წინ ამ მითითების შესასრულებლად.

რასაკვირველია, მარტო ამ ორი ძირითადი საკითხით როდი ამოიწურება ჩემი მუშაობა. კონსულტაციას ვუწევ რამდენიმე სამეცნიერო დაწესებულებას, ინსტიტუტს, წიგნების ავტორებს, ახალგაზრდა მეცნიერ მუშაკებს, სამეურნეო ორგანოებს და სხვ. არ მინდა არც ერთი წუთი უნაყოფოდ დამეკარგოს ჩემი ცხოვრებიდან, რომელიც მთლიანად იმ ხალხს ეკუთვნის, ვინც გამგზავნა და მომანდო თავის წარმომადგენლობა ორდენოსანი საქართველოს უმაღლეს ორგანოში.

პროფ. ნ. კეცხოველი

საქ. სსრ უმაღლესი საბჭოს დეპუტატი ტყვიავის საარჩევნო ოლქიდან.

საქართველოს სსრ უმაღლესი საბჭოს დეპუტატი ამხ. სტ. ჭყონდელი (ზის შუაში) ესაუბრება თავის ამომრჩევლებს.

მუდამ მახსოვს ბელადის გრძნული მითითება

ბელადის ბრძნული მითითება იმის შესახებ, რომ დეპუტატი უნდა იყოს ხალხის მსახური, ჩემში განსაკუთრებული პასუხისმგებლობის გრძნობას იწვევს. მე შეძლებისდაგვარად ვცდილობ ახლოს ვიყო ჩემს ამომრჩევლებთან, დავეხმარო მათ საჭირბოროტო საკითხების მოგვარებაში.

კლარა ცეტკინის ქუჩაზე № 55 სახლის მობინადრეებმა მომმართეს კოლექტიური განცხადებით, სადაც ისინი სწერდნენ, რომ დაბზარულია მათი საცხოვრებელი სახლის კედლები, დღეს თუ ხვალ მოსალოდნელია სახლის დანგრევა სტალინის რაიონის სახლთსამმართველომ კი ერთი წელია ჩვენს თხოვნას პასუხი არ აღირსაო. ადგილზე დათვალიერებით ფაქტი დადასტურდა. მე ეს საკითხი დავსვი სტალინის რაიონის სახლთსამართველოს წინაშე და მოვითხოვე მისი სასწრაფოდ მოგვარება. მართლაც, მეორე დღესვე გამოცხადდნენ მუშები და სახლი შეაკეთეს.

ჟორესისა და კლარა ცეტკინის ქუჩის კუთხეში მოთავსებული იყო სააუზმე, სადაც თავს იყრიდნენ საეჭვო პირები და მთელი დღეღამის განმავლობაში გრძელდებოდა ჩხუბი და ლანძღვა - გინება. ადგილობრივ მცხოვრებთ ამის გამო არ ჰქონდათ დასვენების საშუალება. მათი თხოვნის თანახმად საკითხი დავაყენე სტალინის რაისაბჭოს წინაშე და სააუზმე, როგორც საეჭვო პირთა თავშესაფარი, დახურული იქნა.

სტალინის რაიონის კბილის საექიმო ლაბორატორია ბინის მხრივ დიდ სივიწროვეს განიცდის. მას ზოგიერთი აუცილებელი კაბინეტის მოსაწყობად არ გააჩნია საჭირო ბინა. მათ რამდენჯერმე მიმართეს სადაც საჭირო იყო, მაგრამ აქედან არაფერი გამოვიდა. ბოლოს მთხოვეს ჩავრეოდი საქმეში. ჩემი მოთხოვნით ეს საკითხი განიხილა სტალინის რაისაბჭოს პრეზიდიუმმა და სპეციალური დადგენილების თანახმად ამ უახლოეს ხანში მათ მიეცემათ ახალი, კეთილმოწყობილი ბინა.

მრავალმხრივია იმ განცხადებათა შინაარსი, რომელიც ჩემს სადეპუტატო საქმეშია თავმოყრილი. იმ 140-მდე განცხადებაზე, რომელიც ჩემმა ამომრჩევლებმა გადმომცეს, პასუხი გაცემულია, ხოლო განცხადებათა უმრავლესობაში დაყენებული საკითხები მოგვარებულია.

ჩემი მიზანია ღირსეულად ვემსახურო ხალხს, ჩემს ამომრჩევლებს, გავხდე მათი ფიქრისა და აზრის მესაიდუმლე, დაუკმაყოფილებელი არ დავტოვო მათი არცერთი თხოვნა.

სტ. ძნობრელი

საქ. სსრ უმაღლესი საბჭოს დეპუტატი.

ცხოვრების შუაგულში

სოფელ იგოეთის მშრომელებს წყლის უქონლობა აწუხებდათ. დეპუტატი მარო ჩადუნელი თბილისს გაემგზავრა, სათანადო ორგანოებში მოაგვარა წყაროს გამოსაყვანად მილების და სხვა მასალის შეძენის საქმე. 1939 წლის გაზაფხულზე იგოეთში გამოყვანილ იქნა წყარო, სოფლიდან ხუთი კილომეტრით დაშორებული ადგილიდან, რაც 15.000 მანეთი დაჯდა. ამ სოფლის მშრომელნი ახლა წყაროს ცივ წყალს სვამენ.

კოლმეურნეობის განსაზოგადოებული მუშა-საქონელი კოლმეურნეების კერძო ბოსლებში იყო დაბინავებული. ძნელი იყო ყველასთვის თვალისდევნება; ამიტომ ზოგიერთი კოლმეურნე მუშა-საქონელს ცუდად ჰკვებავდა. საერთო ბოსლის უქონლობით მუშა-საქონელი ისედ მდგომარეობაში იყო. დეპუტატს მარო ჩადუნელს არ შეეძლო არ ეფიქრნა ამომრჩევლებზე. ის სოფლის მშრომელთა საქმეზე მეორედ გაემგზავრა თბილისში საქართველოს სსრ უმაღლესი საბჭოს თავმჯდომარესთან. აქ დეპუტატმა დახმარება მიიღო. კოლმეურნეობის ბოსლის მშენებლობისათვის თბილისის ქალაქის საბჭომ მას მისცა სამშენებლო მასალა და 8000 ცალი კრამიტი... ახლა სოფლის თვალსაჩინო ადგილას მუშა-საქონლის ბოსელი დგას.

პირუტყვისათვის აგებულია სუფთა და სინათლიანი შენობა.

იგოეთის არასრულ საშუალო სკოლაში კოლმეურნეების შვილები სწავლობენ. მოსწავლეთა რიცხვი თანდათან იზრდება. საქმე კი რიგზე ვერ არის: სკოლის შენობა დაჭიანებულია. ჩადუნელმა სკოლის მშენებლობის დაწყების საკითხი წელს დააყენა საქართველოს სსრ საჰკომ-საბჭოში. აქაც დეპუტატის წინადადების მხარი დაუჭირეს. გადაწყვეტილია, რომ ამ მიმდგომარეობაზე იგოეთის ახალგაზრდობამ სწავლა დაიწყოს არასრული საშუალო სკოლის ახალ, საკუთარ შენობაში.

ჩადუნელის ხელმძღვანელობით სოფელ იგოეთის კოლმეურნეობამ მაღალ სტალინურ მოსავალს მიაღწია. 7 ჰექტარ ვენახში ნამყენი ვაზი 100 პროცენტით გაახარეს. ჰექტარზე 800 ცენტნერი შაჭრის ჭარხალი მოიყვანეს. კოლმეურნეობა დამტკიცებულია სრულიად-საკავშირო სასოფლო-სამეურნეო გამოფენის კანდიდატად.

აი დამახასიათებელი მაგალითები, როდესაც დეპუტატი ცხოვრების შუაგულში დგას, ემსახურება ამომრჩევლებს, ზრუნავს ხალხზე, რომელმაც იგი ესოდენ დიდი ნდობით აღჭურვა.

ნ. ყურაშვილი

იგი ემსახურება ხალხს

სოფელ ნაფარეულში შემთხვევიდან შემთხვევამდე ხდებოდა მოსახლეობისათვის კინოფილმების ჩვენება. ნაფარეულელებს უნდოდათ ჰქონოდათ მუდმივი კინოთეატრი. სურვილი და მონდომება დიდი ჰქონდათ. საჭირო იყო კაცი,—საქმის მოთავე. მიმართეს თავიანთ დეპუტატს ამხ. ა. გიგოშვილს.

დეპუტატმა, — რომელსაც მუდამ ახსოვს, რომ იგი ხალხის მსახურია, ნდობით აღჭურვილი, ხოლო ხალხის ნდობას გამართლება და განაღდება უნდა, — საქმეს ენერგიულად მოჰკიდა ხელი. კინო-სპეციალისტებთან ერთად რამდენჯერმე ჩავიდა ნაფარეულში და ადგილობრივ შეისწავლა საკითხი. სპეციალისტების დასკვნით შენობა, რომელიც ნაფარეულელებს კინოთეატრისათვის უნდოდათ, სავსებით აკმაყოფილებდა ხმოვანი კინოსთვის საჭირო ტექნიკურ მოთხოვნებს.

სულ მოკლე ხანში გაიმართა კინოთეატრი საკუთარი ელსადგურით. პირველად აპრილში ნაფარეულის და მის ახლო მდებარე სოფლების მცხოვრებლებმა საკუთარ კინოთეატრში ნახეს ცნობილი კინოფილმის „დიდი განთიადის“ ქართული ვარიანტი. მათ სიხარულს საზღვარი არ ჰქონდა. დეპუტატს მადლობას უხდიდნენ.

ა. გიგოშვილი მჭიდროდ არის დაკავშირებული თავის ამომრჩევლებთან. დეპუტატის და ამომრჩევლების ყოველი შეხვედრა საქმიანია. ერთერთი შეხვედრისას მას დაუსვეს საკითხი სოფელ ფშაველის საკოლმეურნეო თეატრისათვის სათანადო მატერიალური ბაზის შექმნის შესახებ. სულ ცოტა ხნის შემდეგ თეატრს გადაეცა საუცხოო პიანინო, სისტემატურად უფასოდ ღებულობდა მაღალხარისხოვან დეკორაციებს და სხვ. დეპუტატის დახმარების შედეგად თეატრის მუშაობა საგრძნობლად ვაუმჯობესდა, მაგრამ ამ უკანასკნელ ხანში ხელოვნების სამმართველომ თეატრი რატომღაც დახურა. ეს გადაწყვეტილება დეპუტატს სწორად არ მიაჩნია, იგი ცდილობს სოფელს კვლავ აღუდგინოს კულტურის შესანიშნავი კერა.

ნაფარეულის საარჩევნო ოლქის ამომრჩეველთა ათვისებისათვის ხელისშეწყობის მიზნით ა. გიგოშვილი სწავლობს ადგილობრივ ხე-ტყის მასივს, მარმარილოსა და ფიქლის ნაბადობებს და სხვ. მისი ინიციატივით საქართველოს ყველა კინოთეატრებში ნაჩვენებ კინო-ჭრონიკები ადგილობრივ მოსახლეობის სიმდიდრეებზე.

ამომრჩევლები ხშირად მოდიან დეპუტატთან, სთხოვენ დახმარებას. რამდენიმე თვის წინათ მასთან მივიდა ამომრჩეველი ჯაჭვაძე. იგი უადგილობის გამო ჩარიცხული იყო კანდიდატად თბილისის პუშკინის სახელობის სამასწავლებლო ინსტიტუტში. უნდოდა კი სრულუფლებიანი სტუდენტი ყოფილიყო. დეპუტატმა მისი საქმე მოაგვარა. იგი ჩარიცხულია ინსტიტუტის სტუდენტად და სტიპენდიასაც ღებულობს.

ამ ერთი წლის განმავლობაში დეპუტატის მზრუნველობა შესამჩნევად დაეტყო ნაფარეულის საარჩევნო ოლქს, განსაკუთრებით მის კულტურულ წინსვლას.

აკ. ჭოღნია.

დეპუტატი—აკადემიკოსი

ბ. გიორგაძე

ღვაწლით და ნამამაცარით ახალი ქვეყნის ახალ შვილებს აწვდი სულიერ საზრდოს. იცი, რომ შენს ნაშრომს სტალინური ეპოქის შვილები უფრთხილდებიან, ვით ხელთ ნელ საგოგმანებელ მარგალიტს. და შენს ყოველ სიტყვას, სიტყვას ჭეშმარიტსა და მართალს, აღტაცებით იქერენ შენი ქვეყნის შვილები.

აი დეპუტატი—ხალხის მსახური! მეცნიერების სამსახური მას ხელს არ უშლის იზრუნოს თავის ამომრჩევლებზე.

საქართველოს უმაღლესი საბჭოს პრეზიდიუმის სხდომას იგი ყველაზე აკურატულად ესწრება, როგორც პრეზიდიუმის წევრი. მას ჩვენი ქვეყნის ყველა აქტუალურ საქმეში შეაქვს თავისი წვლილი. მას ხშირად ნახავთ სტუდენტთა ქალაქის მოსახლეობაში და ეს მოსახლეობა, მოგეხსენებათ, ჩვენი საამაყო საბჭოთა სტუდენტობაა, რომელმაც იგი დეპუტატად წამოაყენა. დადის დეპუტატი თავის ამომრჩეველთა სახლებში. იქ რომელიმე სტუდენტს უბინაობა ხელს უშლის სწავლაში, დეპუტატი ივანე ჯავახიშვილი გულისხმიერად ეკიდება მას და ამომრჩეველიც კმაყოფილი რჩება. აკადემიური პენსიების საკითხია მოსაგვარებელი, დეპუტატი თავისი ფეხით დადის სათანადო ორგანოებში, რომ საქმე სწრაფად მოგვარდეს. იგი მუდამდღე იმაზე ზრუნავს რომ არ შეფერხდეს ჩვენი ქვეყნის მოწინავე ახალგაზრდობის აკადემიური წარმატება.

ხალხის მსახური თავის საქმიანობაში აწყდება ერთ მეტად არანორმალურ მდგომარეობას. საქართველოს ცენტრალურ მუზეუმებს საკმაო სახსრები არ მოეპოვებათ იმისათვის, რომ მათ სათანადოდ გაშალონ მუშაობა. სამხარეთმცოდნეო მუზეუმებს კი რაიონებში ზოგჯერ იმდენი თანხა ეძლევათ, რომლის ათვისება მათ არ შეუძლიათ.

ამ საკითხს სწავლობს დეპუტატი და იმ დასკვნამდე მიდის, რომ საქმისათვის უფრო სასარგებლოა სამხარეთმცოდნეო მუზეუმებისათვის გათვალისწინებული თანხები შეიკვეცოს და მათ ანგარიშზე გადიდდეს ასიგნობები ცენტრალური მუზეუმებისათვის.

დეპუტატი მიდის საქართველოს მთავრობის თავმჯდომარესთან ამხ. ვ. ბაქრაძესთან და აგვარებს ამ საქმეს.

მრავალ საზოგადოებრივ დატვირთვას კისრულობს ჩვენი მხცოვანი აკადემიკოსი. ახლა იგი განსაკუთრებულ კმაყოფილებას გამოსთქვამს ერთი დავალების გამო, რომელიც მან საქართველოს კომუნისტური პარტიის (ბ) ცენტრალური კომიტეტისაგან მიიღო. ეს არის საქართველოს ისტორიის სახელმძღვანელოს შედგენა.

პროფესორ ჯავახიშვილსა და ბერძენიშვილის დახმარებით ჩვენი სააამაყო დეპუტატი მუშაობს იმაზე, რომ შეასრულოს საპატიო დავალება იმ პარტიისა, რომელმაც საუკუნეებით განაწამებ ქართველ მშრომელ ხალხს მოხსნა მონობის უღელი, სამუდამოდ განუკურნა იარები და შეუქმნა საამური ცხოვრება, არნახული და არგაგონილი კაცობრიობის ისტორიაში.

ჩვენი მოსწავლე ახალგაზრდობა ამ ახლო მომავალში ხალხის მსახურისაგან მიიღებს უძვირფასეს საჩუქარს, ნიშნად მადლობისა ნდობის გამოცხადებისათვის.

საოცარია ამ დიდებული ადამიანის დაუშრეტელი ენერგია. არცერთ ლექციას, არცერთ მოხსენებას, არცერთ თათბირს არ გააცდენს. ყველგან თითქმის ყველას ასწრებს მისვლას, მიუხედავად მოხუცებულობისა.

— მთავარია სიყვარული საქმისადმი, სიყვარული შრომისადმი, სიყვარული ხალხისადმი — გვმოძღვრებს ჩვენი უბადლო მკვლევარი და მისი რჩევა-დარიგებით იზრდებიან და ვაჟკაცდებიან დიად სტალინურ ეპოქაში საბჭოთა საქართველოს საამაყო ახალგაზრდა კადრები.

აი ტიპი იმ მეცნიერისა, რომელიც სისხლითა და ხორცით დაკავშირებულია ხალხთან, მასასთან. აი მეცნიერი, ხალხის მსახური, რომელიც კი არ მოსწყვეტია ცხოვრებას, კი არ მოქცეულა თავის ნაკუჭში, არამედ ტრიალებს ხალხის შუაგულში, ხალხის ცხოვრებას სწავლობს, სწავლობს ხალხისაგან და ხალხსავე ასწავლის.

აი ნიმუში იმ მეცნიერების ადამიანისა, „რომელიც ხალხს კი არ ემიჯნება, ხალხისაგან შორს კი არ უჭირავს თავი, არამედ მზად არის ემსახუროს ხალხს, მზად არის გადასცეს ხალხს მეცნიერების ყველა მოპოვარი, რომელიც მომსახურებას უწევს ხალხს არა იძულებით, არამედ ნებაყოფლობით, ხალისით“ (სტალინი).

დიად სტალინურ ეპოქაში ცხოვრებამ ახალი ენერგია შემატა ჩვენს სახელოვან ადამიანს. იგი ახალი აღზნებით მუშაობს სოციალიზმის ქვეყნის საკეთილდღეოდ, მშობლიური გრძნობით იხსენიებს დიდ სტალინს, რომელსაც მშრომელი კაცობრიობა კომუნიზმის ნათელ გზით მიჰყავს.

გაკაჟებული ნებისყოფით მოუკლია ხელი საქართველოს ისტორიის სახელმძღვანელოს შედგენის საქმისათვის. ახლო მომავალში ჩვენ მას ნაშრომს მივიღებთ.

დეპუტატი ხალხის მსახურია. ჩვენი აკადემიკოსი ივანე ჯავახიშვილი სამაყოდ ასრულებს დიდი ბელადის ამხანაგ სტალინის ამ ბრძნულ მოწოდებას. ჩვენი მხცოვანი აკადემიკოსი ივანე ჯავახიშვილი ხალხის მსახური და მისი საამაყო შვილია.

ՀԱՅԿԱԿԱՆ ՍՈՎԵՏԱԿԱՆ ԳՐԱԿԱՆՈՒԹՅԱՆ ՀԱՐՅՈՒՐ

ՀԱՅԿԱԿԱՆ ՍՈՎԵՏԱԿԱՆ ԳՐԱԿԱՆՈՒԹՅԱՆ ՀԱՐՅՈՒՐ

ԵՐԵՎԱՆ, 10 օգոստոս (Հայինֆորմ). Երեկ Երևանում տեղի ունեցավ հայ խորհրդային գրականության հարյուրամյակին նվիրված հանդիսավոր նիստ: Այն բացեց Հայաստանի գրողների միության առաջին քարտուղար Հրաչյա Հովհաննիսյանը: «Մեր գրականության պատմության մեջ հազվադեպ է եղել, որ մի ազգային գրականության զարգացման ընթացքում այդքան մեծ դեր խաղացած լիներ մի անհատ, ինչպիսին Հայկական խորհրդային գրականության համար եղավ Ավետիք Իսահակյանը»,— ասաց նա:

Ապա ելույթ ունեցավ Հայաստանի գրողների միության նախագահ Հրանտ Մաթևոսյանը: Նա նշեց, որ հայ գրականության զարգացման ընթացքում ստեղծագործական ուղիներ են անցել տասնյակ սերունդներ, որոնք ներդրում են ունեցել ազգային գրականության հարստացման գործում: Հայ գրականությունը ոչ միայն ներկայացրել է ազգային կյանքի ամենատարբեր կողմերը, այլև ինքն է ազդել ազգային կյանքի զարգացման վրա: Հայ գրականությունը ոչ միայն ներկայացրել է ազգային կյանքի ամենատարբեր կողմերը, այլև ինքն է ազդել ազգային կյանքի զարգացման վրա:

Հայ գրականության զարգացման ընթացքում ստեղծագործական ուղիներ են անցել տասնյակ սերունդներ, որոնք ներդրում են ունեցել ազգային գրականության հարստացման գործում