პროლეტარებო ყველა ქვეყნისა, შეერთდით!

კომუნისტი

საქ. კ. პ. (ბ) ცენტრალური კომიტეტის, თბილისის კომიტეტისა და საქართველოს სსრ მშრომელთა დეპუტატების საბჭოების ორგანო

KOMUNISTI ОРГАН ЦЕНТРАЛЬНОГО и ТБИЛИССКОГО КОМИТЕТОВ КП (б) ГРУЗИИ и СОВЕТОВ ДЕПУТАТОВ ТРУДЯЩИХСЯ ГРУЗИНСКОЙ ССР

ხუთშაბათი
6 ივლისი
1939 წ.
№ 153 (5553)
ფასი 10 კაპ.

დღეს გაზეთშია

ხალხის ინიციატივა („პრავდის“ მოწერილობა)
სსრ კავშირის ოლიმპიადებისა და მედლების გადაცემა (მე-2 გვერდი)
მარქსიზმ - ლენინიზმის კათედრების ხელმძღვანელთა სრულიად - საკავშირო თათბირზე (1-ლი გვ.)
საქართველოს კ. პ. (ბ) თბილისის კომიტეტის V პლენუმი (1-ლი გვ.)
ა. ჟუთელია — ვინ იყო ჰერაკლიტე (მე-2 გვ.)
პრესის მიმოხილვა — გავაუმჯობესოთ პარტიული ცხოვრების გაშუქება (მე-2 გვ.)
ი. იარცევი — ჩინელი ხალხის ბრძოლის ორი წელი (მე-3 გვერდი).
იაპონელი პროვოკატორები არ ისვენებენ (1-ლი გვ.)
უცხოეთში: (1-ლი გვ.)
ჩინეთის მთავრობის გადაწყვეტილებანი (მე-4 გვ.)
ინგლის - იაპონიის მოლაპარაკებისათვის (მე-4 გვ.)
საომარი მოქმედება ჩინეთში (მე-4 გვ.)
გერმანელ ფაშისტთა ხრიკები სამხრეთ აფრიკაში (მე-4 გვერდი).

ხალხის ინიციატივა

სოციალისტური წყობილება ფართო გზას უხსნის ადამიანთა ნიჭს, ფართო გასაქანს იძლევა იმისათვის, რომ სოციალისტური საზოგადოების თვითეულმა წევრმა გამოიჩინოს შემოქმედებითი ინიციატივა, გამოააშკარაოს თავისი ნიჭი და ტალანტი. სწორედ ამიტომ არის ასე სწრაფი ადამიანთა ზრდა ჩვენს ქვეყანაში, სწორედ ამიტომ მრავლდება წლითი-წლობით გმირთა რიცხვი სოციალისტური მშენებლობის ყველა დარგში. დღემდე უცნობი ადამიანები „უცებ“ უჩენენ მთელ ხალხს, მთელს ქვეყანას გმირობის, შრომითი სიმამაცის უდიდეს ნიმუშებს, მდგომარეობაში გარკვევის უნარის, გაბედულების, ურყევი ენერგიის ნიმუშებს. ადამიანთა ზრდას ჩვენს ქვეყანაში უზრუნველჰყოფს სოციალისტური წყობილება, უზრუნველჰყოფს ის, რომ ჩვენში არ არიან ექსპლოატატორები და ექსპლოატირებულნი, რომ ჩვენში თვითეული ადამიანი გრძნობს თავს საზოგადოების თანასწორუფლებიან წევრად, კომუნიზმის შექმნის დიადი პროცესის მონაწილედ.

სახელმწიფოს ინტერესები და ხალხის ინტერესები ჩვენში მთლიანად და სავსებით ემთხვევა ერთმანეთს. პარტიისა და მთავრობის ყოველი ღონისძიება მიმართულია ხალხის კეთილდღეობისაკენ, მისი სისხლხორცეული ინტერესების დაცვისაკენ. აი ამიტომ არის, რომ საბჭოთა ხალხი არაჩვეულებრივი ენერგიით ჰკიდებს ხელს პარტიისა და მთავრობის ღონისძიებათა განხორციელებას და სიხარულით ახმარებს მთელ თავის ძალებს, მთელ თავის ნიჭს ამ ღონისძიებათა განხორციელებას. ხალხის უფართოესი ინიციატივა დახმარებას უწევს სახელმწიფოს.

ამასწინათ „პრავდაში“ გამოქვეყნებული იყო, თუ როგორ წარმოიშვა თვით კოლმეურნეთა ინიციატივით იმის იდეა, რომ ფერგანის ოლქში აშენდეს დიდი არხი, რომელიც საშუალებას მოგვცემს ავითვისოთ მიწის ახალი მასივები, გავაფიდოთ ბამბის ნათესები, გადავჭრათ წყლის მიწოდების პრობლემა, რაც შუა აზიაში უაღრესად მნიშვნელოვან პრობლემას წარმოადგენს. ფერგანის ოლქის სოფლის მეურნეობის მოწინავეთა თათბირმა გადაწყვიტა გადაწყვეტილება—მიწის მთელი სამუშაო დამთავრდეს ერთი თვის განმავლობაში. ათასობით კოლმეურნემ განაცხადა სურვილი მონაწილეობა მიიღოს არხის მშენებლობაში. წარმოიშვა არხის ენტუზიასტთა დიდი მოძრაობა. ხალხის შემოქმედებითმა ინიციატივამ სრული დახმარება ჰპოვა პარტიისა და მთავრობის მხრივ. ფერგანის კოლმეურნეებმა არხის მშენებლობა გამოაცხადეს თავის პირად სისხლხორცეულ საქმედ, რომლის განსახორციელებლად ისინი არ დაზოგავენ არც ძალას, არც საშუალებას. ფერგანის ოლქის კოლმეურნეთა შორის გაიშალა სოციალისტური შეჯიბრება არხის მშენებლობაზე პირველად გასვლის უფლების მოსაპოვებლად.

აი სახალხო ინიციატივის გამოჩენის შესანიშნავი მაგალითი, იმის შესანიშნავი მაგალითი, თუ როგორ გადაიქცა საზოგადოებრივი ინტერესი მამოძრავებელ ძალად ათასობით ადამიანებისათვის. განა წარმოსადგენი იყო ასეთი ინიციატივის გამოჩენა, მის გარშემო მთელი მოძრაობის გაშლა კოლექტივიზაციამდე, კოლმეურნეობებამდე, როდესაც თვითეული გლეხი ზრუნავდა მხოლოდ თავისი ნაკვეთისათვის, თავისი ნადელისათვის, თავისი ეზოსთვის, თავისი არიკისათვის! ტაშკენტში კომკავშირელებმა საკუთარი ინიციატივით გადაწყვიტეს ქალაქის ცარიელ ადგილზე შეჰქმნან ტბა—მშრომელთა დასასვენებელი ადგილი. მუშაობა უკვე დამთავრდა და ზაფხულის მზით გადარუჯულმა ტაშკენტმა წყლის კარგი ბაზა მიიღო. ნოვოპალკოვსკის სასოფლო საბჭოს თავმჯდომარის წინადადებით კოლმეურნეობა „პერვომაისკოე უტროს“ გლეხებმა გადასწყვიტეს დაბრით გადალობონ ღრმა ხევი. კოლმეურნეები დიდი ენტუზიაზმით შეუდგნენ მუშაობას და 3 ივნისს ჯგებირი მზად იყო. ბაკასიის (კრასნოარსკის მხარე) კომკავშირელებმა საკუთარი ინიციატივით იკისრეს ვალდებულება — უბატის სარწყავი სისტემის მშენებლობის წლიური პროგრამა ერთ თვეში შეასრულონ. 1 ივლისისათვის მიწის სამუშაოები დამთავრებული იყო, მიწის სამუშაოების წლიური პროგრამა შესრულებულია. საოლმეურნეო მინდვრების 2.000 ჰექტარამდე უკვე მიმდინარე წელს მიიღო წყალი უიბატის არხიდან. კომკავშირელთა მაგალითს მიჰბაძეს ბეისკის რაიონის კოლმეურნეებმა, რომლებმაც წელს დაამთავრეს უისკის სარწყავი სისტემის მშენებლობა. ტულის ოლქის ბოლოხოვის რაიონის ახალგაზრდობამ საკუთარი ინიციატივით გადასწყვიტა დახმარება აღმოუჩინოს შახტებს, რომლებიც ახლად შენდება, და **ერთი დღის განმავლობაში** ააგო ორი კილომეტრი სიგრძის მიწის ყრილი რკინიგზის შტოსათვის. უახლოეს დღეებში დაიწყება რელსების დაგება.

ყოველივე ეს საუცხოო მაგალითებია ხალხის ინიციატივისა, რომელიც საერთო კეთილდღეობისაკენ არის მიმართული! ჩვენს სინამდვილეში ასეთი მაგალითები უამრავია!

ოცი წლის წინათ მოსკოვ-ყაზანის რკინიგზის რკინიგზელებმა მოაწყეს პირველი კომუნისტური შაბათობა, გვიჩვენეს რა „მუშათა შეგნებული და ნებაყოფლობითი თაოსნობა შრომის ნაყოფიერების განვითარებაში, ახალ შრომითს დისციპლინაზე გადასვლაში, მეურნეობისა და ცხოვრების სოციალისტური პირობების შექმნაში“, (ლენინი). ეს იყო დიადი საქმე!

იზრდებოდა და მტკიცდებოდა საბჭოთა ქვეყანა, განუხრელად ვითარდებოდა სოციალისტური წყობილება, მტკიცდებოდა შრომისადმი სოციალისტური დამოკიდებულება, ვითარდებოდა ხალხის ინიციატივა. სოციალისტურმა შეჯიბრებამ, რომელიც მოწინავე მუშათა ინიციატივით წარმოიშვა, უდიდესი როლი ითამაშა სტალინური ხუთწლედების შესრულებისათვის ბრძოლაში. ჩვენს ქვეყანაში შრომა გადაიქცა ღირსების საქმედ, დიდების საქმედ, სიმამაცისა და გმირობის საქმედ. ყოველი პატიოსანი მუშა და მოსამსახურე, ყოველი მშრომელი ცდილობს იყოს შრომის დამკვრელი, ცდილობს მიაღწიოს შრომის მაქსიმალურ ნაყოფიერებას.

როდესაც სოციალისტური მრეწველობა ფეხზე დადგა, მოიპოვა დიდი ძალა, შეჰქმნა ახალი მაღალი ტექნიკა, მაშინ სოციალისტური შეჯიბრებაც ახალ საფეხურზე ავიდა! დონეცელმა მნგრეველმა ალექსი სტახანოვმა საფუძველი ჩაუყარა შესანიშნავ საპალხო მოძრაობას, რომელიც პირდაპირ ჩვენი ცხოვრების ყველა კუნჭულში შეიჭრა. სტახანოველებმა გადაჭრით მოჰკიდეს ხელი არსებული ტექნიკური ნორმების, საპროექტო სიმძლავრეთა გადალახვას, საწარმოო გეგმების გადაჭარბებით შესრულებას. მათ თან გაიყოლიეს მასა. სიტყვა „სტახანოველი“ ჩვენი დროის მოწინავე ადამიანის სიმბოლო გახდა. სტახანოვურმა მოძრაობამ უზრუნველჰყო ჩვენი მრეწველობის, ჩვენი სოფლის მეურნეობის სოციალისტური შეჯიბრების ახალი აღმავლობა, უზრუნველჰყო ჩვენი ქვეყნის შემდგომი ზრდა, საუცხოო და შეუჩერებელი ზრდა.

ამხანაგი სტალინი სტახანოველთა პირველ სრულიად-საკავშირო თათბირზე წარმოთქმულ სიტყვაში ამბობდა:

„სტახანოვური მოძრაობა არ შეიძლება მუშათა და მუშა-ქალთა ჩვეულებრივ მოძრაობად მივიჩნიოთ. სტახანოვური მოძრაობა მუშათა და მუშა-ქალთა ისეთი მოძრაობაა, რომელიც ჩვენი სოციალისტური მშენებლობის ისტორიაში შევა, როგორც მისი ერთერთი უაღრესად სასარგებლო ფურცელი“.

სოციალისტური წყობილების პირობებში პირადი ინტერესები და საზოგადოებრივი ინტერესები არ ეწინააღმდეგებიან ერთმანეთს. საზოგადოების კეთილდღეობა ნიშნავს ყოველი მისი წევრის კეთილდღეობას. სტახანოველი, რომელიც დიდ ხელფასს იღებს, პირადად არის დაინტერესებული შრომის ნაყოფიერებით, და ეს დაინტერესება სავსებით და მთლიანად ემთხვევა საზოგადოებრივ ინტერესს, სახელმწიფოს ინტერესს. რაც უფრო მაღალია ადამიანის კომუნისტური შეგნება, მით უფრო მეტად ზრუნავს იგი საზოგადოების ინტერესებისათვის, კოლექტივის ინტერესებისათვის, მით უფრო მტკიცედ ედება საფუძვლად მის შრომას საზოგადოებრივი მიზანშეწონილობა, საზოგადოებრივი სარგებლობა. შრომა ხალხის კეთილდღეობისათვის, მუშაობა სახელმწიფოს კეთილდღეობისათვის, სამშობლოს ბედნიერებისა და აყვავებისათვის, სოციალისტური წყობილების აყვავებისა და განმტკიცებისათვის, — რა შეიძლება იყოს ამაზე მაღალი, რა შეიძლება იყოს ამაზე სასიხარულო სტალინური ეპოქის ადამიანისათვის, სსრ კავშირის მოქალაქისათვის, სოციალისტური სამშობლოს პატრიოტისათვის!

ჩვენი ხალხი, რომელმაც სამუდამოდ დაამსჭვრია კაპიტალისტური ექსპლოატაციის ბორკილები, აღსავსეა ფიზიკური და სულიერი ძალებით. ყოველდღე და ყოველ საათში ათასობით და ათიათასობით უნარიანი, ნიჭიერი და ტალანტიანი ადამიანები. წყაროსავით გადმოსჩქეფს ხალხის ინიციატივა, რომელიც წარმოადგენს იმის გამოხატულებას, რომ მთელი საბჭოთა ხალხი დიდად არის დაინტერესებული კომუნიზმის შემდგომი გამარჯვებით, ჩვენი სამშობლოს შემდგომი აყვავებით.

ხალხის ინიციატივის ყოველმხრივ განვითარება, მისი ყოველნაირად წახალისება ყველა ჩვენი პარტიული და საბჭოთა ორგანიზაციის მოვალეობაა. ხალხის შემოქმედება ძლავრი, ცხოველმყოფელი ძალაა. ხალხის ინიციატივის შეხამება მტკიცე ბოლშევიკურ ხელმძღვანელობასთან იძლევა და მოგვცემს მდიდარ ნაყოფს.

სოციალისტური შრომის სიხარული, კომუნისტური შეგნების შემდგომი ზრდა, ხალხის ინიციატივის შემდგომი განუხრელი განვითარება წარმოადგენს ჩვენი მომავალი გამარჯვებების საფუძველს.

შუდამ წინსვლა — გაბედული გაქანება, შემოქმედება, შენება — ასეთია საბჭოთა ადამიანების ერთსულოვანი მისწრაფება. ხალხის შემოქმედებითი ინიციატივა მთელი დიდი საბჭოთა ხალხის ამ საუცხოო თავისებურების მკაფიო გამოხატულებაა.

„პრავდის“ მოწერილია, 5/VII.

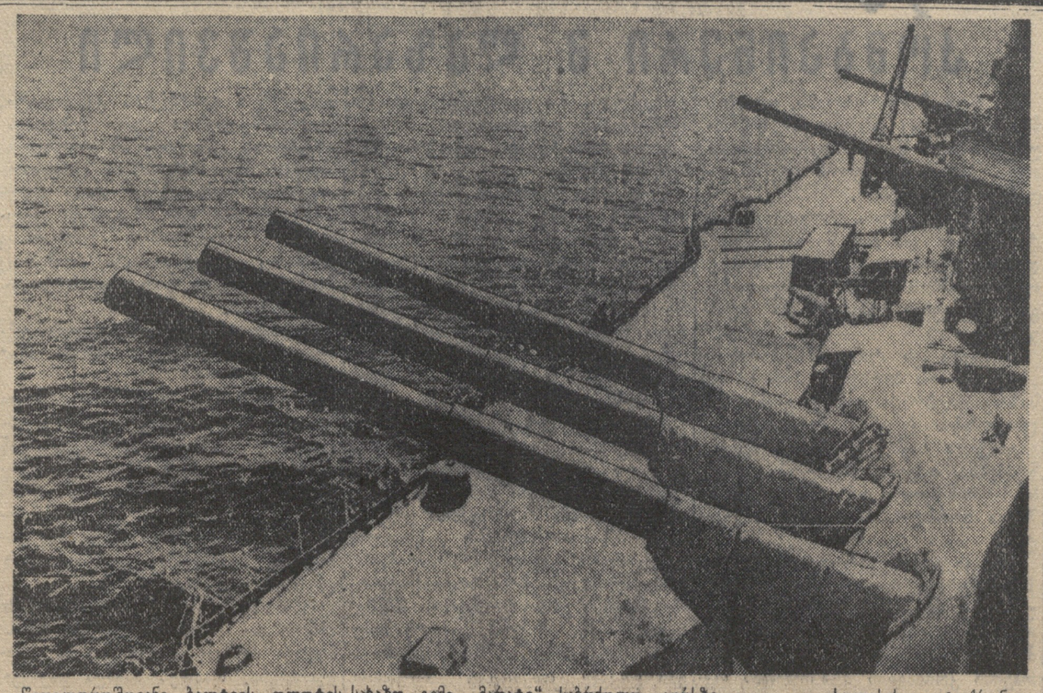

წითელდროშოვანი ბალტიის ფლოტის სახაზო გემი „მარატი“ საბრძოლო კურსზე. საკდესის ფოტოკრონიკა

საქართველოს კ. პ. (ბ) თბილისის კომიტეტის V პლენუმი

1939 წლის 4 ივლისს შესდგა საქართველოს კ. პ. (ბ) თბილისის საქალაქო კომიტეტის V პლენუმი.

პლენუმმა მოისმინა მოხსენებანი იმის შესახებ, თუ რა მდგომარეობაშია პარტიაში მიღების საქმე ლენინისა და კიროვის რაიონულ პარტიულ ორგანიზაციებში. მოხსენებებით გამოვიდნენ პარტიის ლენინის რაიკომის მდივანი ამხ. **ა. გაბუნია** და კიროვის რაიკომის მდივანი ამხ. **ნ. გალუსტოვი.**

ორივე მოხსენების გამო გაიმართა გაცხოველებული კამათი, რომელშიაც მონაწილეობა მიიღო 12 კაცმა.

ამხ. **ა. გაბუნიამ** უამბო პლენუმს, თუ რა მუშაობა ჩაატარეს ლენინის რაიონის პარტიულმა ორგანიზაციებმა პარტიაში მიღების ხაზით. პარტიაში მიღების განახლების დღიდან საკ. კ. პ. (ბ) წევრებად მიღებულია 994 კაცი და კანდიდატებად—1984 კაცი. დაბალია ქალთა მიღების პროცენტი (6 პროც.). აღნიშნულია პარტიაში მიღებისას ხელაღებით მიდგომის შემთხვევები (მაგალითად, ბერიას სახელობის ტექნიკუმის პარტორგანიზაციაში ერთ კრებაზე მიიღეს 11 კაცი, ხოლო ორთქლმავალ - ვაგონსარემონტო ქარხნის პარტორგანიზაციაში — თითო კრებაზე 16-17 კაცი); ზოგიერთ მისაღებს პოლიტიკურ გამოცდებსაც კი უწყობდნენ (ამიერ-კავკასიის რკინიგზის მთავარი სამასალო საწყობის პარტორგანიზაციაში).

აღნიშნავს რა პარტიის წევრობის კანდიდატებთან და პარტიაში ახალ მიღებულებთან მუშაობის ერთგვარ გაუმჯობესებას, ამხ. გაბუნიას მოჰყავს პრაქტიკულ პარტიულ მუშაობაში გამოწრთობილი ახალი აქტივის ზრდისა და დაწინაურების მრავალი ფაქტი.

ამხ. **ნ. გალუსტოვს** მოჰყავს ცნობები კიროვის პარტიული ორგანიზაციის მიერ პარტიაში ახალ წევრთა მიღების შესახებ. პარტიაში მიღების განახლების დღიდან საკ. კ. პ. (ბ) რიგებში შემოვიდა 2703 კაცი (საკ. კ. პ. (ბ) წევრებად მიღებულია 1794 კაცი, ხოლო კანდიდატებად 909 კაცი). საკ. კ. პ. (ბ) XVIII ყრილობის შემდეგ მიღებულია 741 კაცი, მათ შორის საკ. კ. პ. (ბ) წევრებად 259 კაცი და კანდიდატებად—482 კაცი.

როგორც ლენინის რაიონში, ისე კიროვის რაიონის ცალკეულ პარტიულ ორგანიზაციებში პარტიაში მიღებისას ადგილი ჰქონდა ინდივიდუალური შერჩევის პრინციპის დარღვევებს.

დარღვევანი ძირითადად იმაში მდგომარეობდა, რომ ნაჩქარევად ხდებოდა მიღების საკითხების განხილვა, არასაკმაოდ ეცნობოდნენ პარტიაში მისაღებთ, რეკომენდაციებს აძლევდნენ ისეთ პირთ, რომელთაც რეკომენდაციის მიმცემნი წელიწადზე ნაკლები დროის განმავლობაში იცნობდნენ და სხვ. რაიკომმა გაიაქტა პირველადი პარტიული ორგანიზაციების 52 გადაწყვეტილება პარტიაში მიღების შესახებ.

შემდეგ ამხ. გალუსტოვი აღნიშნავს, რომ მთელ რიგ პარტიულ ორგანიზაციებში ახლად მიღებულნი სუსტად არიან ჩაბმულნი პრაქტიკულ მუშაობაში და რომ არასაკმაოა კანდიდატებთან მუშაობა.

ამხ. **ბ. ლელინი** (საქართველოს კ. პ. (ბ) თბილისის კომიტეტის სამხედრო განყოფილების გამგე) ლაპარაკობს კიროვის რაიონის პირველადი პარტიული ორგანიზაციების მუშაობის შესახებ და აღნიშნავს პარტიაში მუშათა და ქალთა მიღების ერთგვარ შესუსტებას. მაგალითად, წყალსანალტრესტის პარტორგანიზაციამ, მაშინ როდესაც იქ 45 მუშა-სტახანოველი ირიცხებოდა, პარტიაში მიიღო სულ მხოლოდ 12 კაცი. № 1 პურის საცხობში მუშაობს 60 ქალი, ხოლო პარტიაში სულ ორი ქალი მიიღეს.

საქართველოს კ. პ. (ბ) თბილისის კომიტეტის პლენუმზე გამოსულებმა სტალინის სახელობის რაიკომის მდივანმა — ამხ. **ა. კვაჭაძემ,** ორჯონიკიძის სახელობის რაიკომის მდივანმა — ამხ. **პ. მჭედლიძემ** და 26 კომისრის სახელობის რაიონების მდივანმა ამხ. **ვ. სიხარულიძემ** დაწვრილებით უამბეს პლენუმს პარტიაში მიღების ხაზით მათ მიერ ჩატარებული მუშაობის შესახებ; მათ ილაპარაკეს პარტიაში მოწინავე მუშებისა და ინტელიგენციის უდიდესი ლტოლვის შესახებ. პარტიაში მიღებულია პროფ. კ. ზავრიევი, საქართველოს სს რესპუბლიკის უმაღლესი სახბჭოს დეპუტატი ს. ქსოვრელი, პროფ. ამირაჯიბი, დოცენტი მეხუთმაშვილი, მსახიობები — ჯაფარიძე, თუმანიშვილი, კავსაძე და სხვები. პარტიაში მიღების საქმეში წარმატებებთან ერთად ისინი აღნიშნავდნენ პირველადი პარტორგანიზაციების ნაკლოვანებებს კანდიდატებთან და პარტიაში ახლად მიღებულ ამხანაგებთან მუშაობაში.

სხდომის დასასრულს სიტყვით გამოსულმა საქართველოს კ. პ. (ბ) თბილისის კომიტეტის მდივანმა ამხ. **ე. ჩერქეზიამ** აღნიშნა, რომ თბილისის პარტორგანიზაციამ პარტიაში მიღების განახლების დღიდან 1939 წლის 20 ივნისამდე პარტიის კანდიდატად მიიღო 8.162 კაცი და წევრად — 4.212 კაცი; აქედან საკ. კ. პ. (ბ) XVIII ყრილობის შემდეგ პარტიაში შევიდა 2.556 კაცი.

— პარტიაში მიღება, — ლაპარაკობს ამხ. ჩერქეზია, — ხდება ინდივიდუალური შერჩევის საფუძველზე, საკ. კ. პ. (ბ) წესდების შესაბამისად. მაგრამ მიღების საქმეში ჩვენ ჯერ კიდევ მთელი რიგი არსებითი ნაკლოვანებანი გვაქვს.

— ცალკეული ორგანიზაციების მუშაობის პრაქტიკაში ადგილი აქვს შემთხვევებს, როცა მოტივების აღუნიშველად გამოაქვთ გადაწყვეტილებანი — „დროებით თავი შევიკავოთ“ ან „უარი ეთქვასო“. პარტიის რაიკომები და პირველადი პარტორგანიზაციები არ უნდა ერიდებოდნენ პირდაპირ უთხრან პარტიაში შემომსვლელს უარის მიზეზები. არ შეიძლება აგრეთვე განცხადებათა განხილვის გაჭიანურება, რასაც ადგილი აქვს მთელ რიგ პარტიულ ორგანიზაციებში.

ამხ. ჩერქეზიამ პლენუმის ყურადღება გაამახვილა მიღებულთა შემადგენლობაში მუშათა პროცენტის ერთგვარ შემცირებაზე და ქალთა დაბალ პროცენტზე და აღნიშნა, რომ საჭიროა გაძლიერებულ იქნას პარტიულ - პოლიტიკური მუშაობა მუშებისა და ქალების მოსაზიდად პარტიაში.

პარტიაში მიღების განახლების დღიდან თბილისის პარტიულ ორგანიზაციას 12 ათასი კაცი შეემატა. აბალგაზრდა კომუნისტების ეს არმია მოითხოვს მათთან ყოველდღიურ მუშაობას.

ამავე დროს მთელ რიგ პირველადს პარტიულ ორგანიზაციებში ახლად მიღებულ კანდიდატებთან მუშაობა არადამაკმაყოფილებად არის დაყენებული. თბილისის პარტიულ ორგანიზაციაში 2595 კანდიდატს ვადაგადაცილებული საკანდიდატო სტაჟი აქვს, რაც სუსტი პოლიტიკურ - აღმზრდელობითი მუშაობის შედეგია.

ამხ. ჩერქეზიამ პლენუმის წინაშე დასახა მთელი რიგი პრაქტიკული ამოცანები პარტიაში მიღების ხაზით მუშაობის შემდგომი გაუმჯობესებისათვის.

კამათში გამოვიდნენ აგრეთვე ამხ. **ე. წამალაიძე** (ორთქლმავალ-ვაგონსარემონტო ქარხნის პირველადი პარტორგანიზაციის მდივანი), **ფ. მაღრაძე** (ამიერკავკასიის რკინიგზის სამმართველოს პირველადი პარტორგანიზაციის მდივანი) და **გ. პირუმოვა** (მკერავის № 2 ფაბრიკის პირველადი პარტორგანიზაციის მდივანი).

პლენუმმა მოსმენილ მოხსენებათა გამო მიიღო სათანადო რეზოლუცია. (საქდესი).

მარქსიზმ-ლენინიზმის კათედრების ხელმძღვანელთა სრულიად-საკავშირო თათბირზე

4 ივლისს, დილის სხდომაზე, გრძელდებოდა უმაღლესი სკოლის საქმეთა სრულიად-საკავშირო კომიტეტის თავმჯდომარის ამხ. კაფტანოვის მოხსენების განხილვა.

ამხ. პერჩიკს (კიევის პედაგოგიური ინსტიტუტი) მიზანშეწონილად მიაჩნია, რათა მარქსიზმ-ლენინიზმის საფუძვლების შესწავლა ისტორიულ ფაკულტეტებზე მხოლოდ მე-3 კურსიდან იქნას დაწყებული. ამასთან საჭიროა გადიდდეს საათების რიცხვი 220-დან 300-320-დე. ნოვოჩერკასკის ინდუსტრიული ინსტიტუტის ახალგაზრდა მასწავლებელი ამხ. კარტნიკოვა აღნიშნავს, რომ ახალგაზრდა პედაგოგთა კადრებს მნიშვნელოვნად დაეხმარება მუშაობის საუკეთესო გამოცდილების პოპულარიზაცია ჟურნალების ფურცლებზე. ამავე დროს კი ჩვენს თეორიულ ჟურნალებში, როგორც სხვა აქ გამოსულმა ამხანაგებმაც აღნიშნეს, დისკუსია ნაკლებადაა. ძალიან იშვიათად იბეჭდება ლექციები. საუკეთესო მასწავლებელთა გამოცდილების განზოგადებისათვის საჭიროა შეიქმნას სპეციალური ჟურნალი, რომელიც შეიძლება ნაკლებად ვიდეთ ინგლის პრობაგანდის საკითხებზე მომუშავე პარტიული მუშაკებისთვისაც, ან სათანადოდ გარდაიქმნას არსებული ჟურნალი „საბჭოთა მეცნიერება“.

მომავალი წლის თებერვალში მარქსიზმ-ლენინიზმის მასწავლებლები სემინარულ მეცადინეობას შეუდგებიან. სემინარებში სტუდენტები მარქსიზმ-ლენინიზმის კლასიკოსთა ძირითად ნაწარმოებთ შეისწავლიან. ამხ. ნიკოლაევი (გორკის საინჟინერო - სამშენებლო ინსტიტუტი) აცხადებს, რომ სემინარული მეცადინეობის გეგმა ჯეროვნად მოფიქრებული არ არის. მაგალითად, სტუდენტის ერთი საათის დამოუკიდებელ მუშაობაზე, ამ გეგმის მიხედვით, 70 გვერდი ტექსტი მოდის, მომავალ სემინარულ მეცადინეობასთან დაკავშირებით ამხ. კრავჩენკოს (აშხაბადის სასოფლო-სამეურნეო ინსტიტუტი) საჭიროდ მიაჩნია უკვე ახლავე ვიზრუნოთ მასწავლებელთა კადრების მომზადებისათვის.

ამხ. მოვჩუკმა (ტიმირიაზევის სახელობის სასოფლო-სამეურნეო აკადემია) თათბირს მოახსენა, რომ აკადემიაში და მენდელეევის სახელობის ქიმიურ-ტექნოლოგიურ ინსტიტუტში მოეწყო ციკლი ლექციებისა და თეორიული კონფერენციებისა, რომლებიც მიეძღვნა დიდ რუს სარდლებს, სწავლულებს, მარქსიზმის წინამორბედებს, ბოლშევიკ მაქსიმეს შესახებ კინოტრილოგიის გარჩევას. ამ კონფერენციებმა სტუდენტებში დიდი ინტერესი გამოიწვია ჩვენი სამშობლოს და ბოლშევიკური პარტიის ისტორიისადმი.

თათბირის მონაწილეებმა მიიღეს მისალმება საკ. კ. პ. (ბ) ცენტრალური კომიტეტის მდივნის ამხ. **ა. ა. ანდრეევისადმი.** (საკდესი).

4 ივლისს საღამოს სხდომაზე დამთავრდა კამათი უმაღლესი სკოლის საქმეთა სრულიად-საკავშირო კომიტეტის თავმჯდომარის ამხ. ს. ვ. კაფტანოვის მოხსენების ირგვლივ.

ინტერესით მოისმინეს საკ. კ. პ. (ბ) ცენტრალური კომიტეტის პროპაგანდისა და აგიტაციის სამმართველოს გამგის მოადგილის ამხ. **გ. ფ. ალექსანდროვის** სიტყვა.

შემდეგ გამოვიდა ამხ. **ემ. იაროსლავსკი,** რომელსაც აუდიტორია გულთბილად შეხვდა.

თავის საბოლოო სიტყვაში ამხ. კაფტანოვმა რწმენა გამოსთქვა, რომ მარქსიზმ-ლენინიზმის კათედრების ხელმძღვანელთა თათბირი, რომელიც საბჭოთა უმაღლესი სკოლის ისტორიაში პირველად არის მოწვეული, დიდ როლს შეასრულებს მარქსისტულ-ლენინური თეორიის სწავლების დაყენებისა და საბჭოთა სტუდენტობის იდეურ-პოლიტიური აღზრდის მთელი მუშაობის გაუმჯობესების საქმეში.

დიდის აღფრთოვანებით იქნა მიღებული მისალმება ამხანაგ **კ. ე. ვოროშილოვისადმი.**

5 ივლისს შეცნიერთა სახლში თათბირის მონაწილეთათვის ლექციების ციკლი დაიწყება. პირველ ორ ლექციას თემებზე: „ლენინისა და სტალინის მოძღვრება მეცნიერული წინასწარგანჭვრეტის შესახებ“ და „ლენინის მიერ ნაროდნიკობის იდეური განადგურება“ წაიკითხავენ ამხ. ალექსანდროვი და იაროსლავსკი. (საკდესი).

სპილენძგამომდნობთა ნარმაჯებანი

შეჯამებულია სპილენძის მრეწველობის ივნისის მუშაობის შედეგები.

ურალის ქარხნებმა შავად დამუშავებული სპილენძის გამოდნობის თვიური გეგმა 106,3 პროცენტით შეასრულეს. ჯვებზე უკეთესად მუშაობდა კრასნი ურალის ქარხანა, რომელმაც დავალება 117,5 პროცენტით შეასრულა. კარაბაშის ქარხანამ პროგრამა 106,3 პროცენტით შეასრულა. ჩამორჩა კიროვგრადის ქარხანა.

შავად დამუშავებული სპილენძის გამოდნობა, გასული წლის ივნისთან შედარებით, 18,5 პროცენტით გადიდდა. (საკდესი).

რუსთაველის თეატრი ოდესაში

ოდესა, 5 ივლისი (**ტელეგრაფით ჩვენი სპეც. კორესპონდენტისაგან**). 4 ივლისს რუსთაველის თეატრის მუშაკები ეწვივნენ ლენინის სახელობის დაზგათმშენებელ ქარხანას, რომლის კოლექტივმა სტუმრებს გულთბილი შეხვედრა მოუწყო. მიტინგზე მუშებმა რუსთაველის თეატრის დადგმებს მაღალი შეფასება მისცეს. საპასუხო სიტყვა წარმოთქვა სსრ კავშირის სახალხო არტისტმა ამხ. **ა. ვასაძემ.**

საღამოს უდიდესი წარმატებით ჩატარდა „თოფიანი კაცი“.

ლ. ასათიანი

იაპონელი პროვოკატორები არ ისვენებენ

როგორც მონღოლეთის სახალხო რესპუბლიკის მონღოლეთ-საბჭოთა ჯარების შტაბი იუწყება, ა. წ. 2 ივლისისათვის იაპონელ - მანჯურებმა თავი მოუყარეს ქვეითთა და ცხენოსან ჯარების, არტილერიის მნიშვნელოვან ძალებს და ასამდე ტანკს ნომონ-კან-ბურდ-ობოს რაიონში, რომელიც ბუირ-ნორის ტბის სამხრეთ-აღმოსავლეთით მდებარეობს. იაპონელ-მანჯურებმა გამანადგურებელი ავიაციის დახმარებით კვლავ დაარღვიეს მონღოლეთის სახალხო რესპუბლიკის საზღვარი და 3 ივლისს გათენებისას შეტევაზე გადმოვიდნენ ნომონ-კან-ბურდ-ობოს რაიონიდან და მის ჩრდილოეთით იანხუს ტბამდე. მათ ირიში მოიტანეს მონღოლეთ-საბჭოთა ჯარების განლაგებაზე მდ. ხალჭან-გოლის აღმოსავლეთით და ცდილობდნენ შემოჭრილიყვნენ ამ მდინარის დასავლეთით. შეტევაში მონაწილეობას იღებდა კამაცუბარას მთელი მე-23 ქვეითა დივიზია, რომელსაც ეხმარებოდნენ ბარგუტის ქვეითა ჯარის პოლკი, 3 თუ 4 სატანკო პოლკი და ექვსამდე ცხენოსანი პოლკი.

მონღოლეთ-საბჭოთა ჯარებმა მოიგერიეს იაპონია-მანჯურიის ჯარების ყველა იერიში ნომონ-კან-ბურდ-ობოს რაიონში და დიდი ზარალი მიაყენეს მათ. ამ რაიონის ჩრდილოეთ-დასავლეთით იაპონიის ქვეითა ჯარმა, სულ ცოტა, 60 ტანკის დახმარებით შეავიწროვა მონღოლეთ-საბჭოთა ჯარების ცხენოსანი ნაწილები და გადმოვიდა მდ. ხალხინ-გოლის დასავლეთ ნაპირზე, სადაც დაიკავა მცირე პლაცდარმი. მონღოლეთ-საბჭოთა ჯარებისა და ავიაციის ენერგიული კონტრ-იერიშის შედეგად, იაპონიის ჯარები, რომლებიც მდინარე ხალხინ-გოლის დასავლეთ ნაპირზე გადმოვიდნენ, 5 ივლისის დღის ბოლოსათვის უკუგდებულ იქნენ მდინარე ხალხინ-გოლის აღმოსავლეთით, ამასთან მათ დიდი ზარალი გაიცადეს. ამ დღეებში მონღოლეთ-საბჭოთა არტილერიის მიერ განადგურებულია იაპონელთა 50 ტანკი და დამსხვრეულია 8 ქვემეხი. იაპონელ-მანჯურთა მხარეზე მოკლულია 800-მდე კაცი. მონღოლეთ-საბჭოთა ჯარების დანაკლისი ასეთია: მოკლულია 100 კაცი, დაჭრილია—200, დაზიანებულია 25 ცალი ტანკი და ჯავშნიანი ავტომანქანა.

ამავე დროს 2-5 ივლისის განმავლობაში სწარმოებდა ორივე მხარის ავიაციის დიდი ძალების საჰაერო ბრძოლები. ყველა ამ შეიარაღებული შეტაკების დროს ბრძოლის ველი მუდამ რჩებოდა მონღოლეთ-საბჭოთა ავიაციას. იაპონიის ავიაციამ 2-5 ივლისის ბრძოლების პერიოდში დაკარგა 45 თვითმფრინავი. მონღოლეთ-საბჭოთა ავიაციამ 10 თვითმფრინავი დაჰკარგა.

მონღოლეთ-საბჭოთა ჯარების შტაბის ცნობებით, კვანტუნის არმიის პრესის ბიუროს უფროსი კოვახარა იაპონიის ავიაციის ვითომდა წარმატებების შესახებ ცრუ და მკვეხარა ცნობების გამოქვეყნებისათვის გადაყენებულია თავისი პოსტიდან და მის ადგილზე დაინიშნა პოლკოვნიკი ვატო. (საკდესი).

უკანასკნელი ცნობები

მდგომარეობა ჭიანჭინში

ლონდონი, 5 ივლისი (საკდესი). როგორც რეიტერის სააგენტოს ტიანძინელი კორესპონდენტი იუწყება, იაპონელთა 4 ივლისის მტკიცება იმის შესახებ, რომ მდგომარეობა ტიანძინში „უფრო კრიტიკული ხდება“, შეფასებულია, როგორც ბლოკადის შემდგომი გაძლიერების გამოცხადება.

შემდეგ კორესპონდენტი აღნიშნავს, რომ გემ „იოჯოუს“ ინგლისელი ოფიცერი გრიფტსი, რომელიც იაპონელებმა ტიანძინში 2 ივლისს დააპატიმრეს, ჯერ კიდევ საპყრობილეშია.

ხანძარი ჭიანჭინში

ჩუნცინი, 5 ივლისი (საკდესი). ჰონკონგიდან იუწყებიან, რომ ტიანძინის მესამე სპეციალურ რაიონში მდებარე იაპონელთა სამხედრო საწყობში ახალი დიდი ხანძარი მოხდა.

ქალაქში, ხანძრებთან დაკავშირებით კვლავ საყოველთაო ჩხრეკა და დაპატიმრება სწარმოებს.

გაზ. „კომუნისტის“ რედაქცია ა.-წ. 7 ივლისს, საღამოს 8 საათზე, აწყობს

თბილისის მუშკორთა საძალაძო შეკრებას.

რედაქცია სთხოვს ჩვენი გაზეთის ყველა მუშკორებს, კედლის გაზეთების რედკოლეგიის წევრებს და საწარმოთა მრავალტირაჟიანი ნაბეჭდ

სსრ კავშირის ორდენებისა და მედლების გადაცემა

4 ივლისს სსრ კავშირის უმაღლესი საბჭოს პრეზიდიუმის თავმჯდომარემ ამხ. მ. ი. კალინინმა ორდენები და მედლები გადასცა სოფლის სკოლების იმ მასწავლებელთა დიდ ჯგუფს, რომლებმაც განსაკუთრებით გამოირჩინეს თავი. ისინი დაჯილდოებული არიან სოფლის სკოლებში ბავშვთა სასკოლო სწავლებისა და სბჭოთა აღზრდის დარგში მიღწეული დიდი წარმატებებისათვის, სასწავლო მუშაობის ჩინებულად დაყენებისათვის და სოფლად საზოგადოებრივ ცხოვრებაში აქტიური მონაწილეობისათვის.

ორდენები და მედლები მიიღეს თათრეთისა და უდმურტეთის ასს რესპუბლიკების, როსტოვის, ორიოლისა და იაროსლავლის ოლქების სოფლის სკოლათა მასწავლებლებმა.

დაჯილდოებულთა შორის არიან: ზ'ილ-იულდუზის რაიონის ზემო-სუმის არასრული საშუალო სკოლის მასწავლებელი ამხ. ზ. ა. აბდულინი, ელაბუგის რაიონის პოტაშოვოს დაწყებითი სკოლის მასწავლებელი ამხ. ე. ე. აიდაგულოვა, საბის რაიონის საშუალო სკოლის მასწავლებელი ამხ. ა. ფ. ლავროვა, კიასოვოს რაიონის მუშაკოვოს არასრული საშუალო სკოლის მასწავლებელი ამხ. გ. ი. გოლოვი, ალნაშის რაიონის ვარზი-იატჩის არასრული საშუალო სკოლის მასწავლებელი ამხ. ე. ი. ეფიმოვა, გლაზოვის რაიონის კლიუჩის არასრული საშუალო სკოლის მასწავლებელი ამხ. ა. ა. ლეკომცევა, როსტოვის ოლქის კუიბიშევის საშუალო სკოლის მასწავლებელი ამხ. ი. ტ. ალექსეევი, გლუბოკის რაიონის ზაბულდიგის დაწყებითი სკოლის გამგე ამხ. ა. გ. ვლასოვა, ბრიანსკის რაიონის ჟურინიჩის არასრული საშუალო სკოლის მასწავლებელი ამხ. მ. ი. ბიჩკოვა, ორიოლის რაიონის ბაკლანოს არასრული საშუალო სკოლის მასწავლებელი ამხ. კ. ე. დოლგოვი, პერესლავლის რაიონის პეტრიშჩევის დაწყებითი სკოლის მასწავლებელი ამხ. ვ. ჰ. გოროდნიჩევი, მიშკინოს რაიონის ნიკოლო - ტოპორსკის დაწყებითი სკოლის გამგე ლ. ი. პრეობრაჟენსკაია და მრავალი სხვა ამხანაგი.

დაჯილდოებულთა სახელით სიტყვა წარმოსთქვეს ამხ. გ. ი. გოლოვმა, ვ. პ. გოროდნიჩევმა, ა. ფ. ლავროვმა, ლ. ი. იშჩენკომ და ა. ს. სემიონოვამ.

ამხ. მ. ი. კალინინმა მიტყლოცა დაჯილდოებულ ამხანაგებს. (საკდესი).

სტალინური ხუთწლედების პირობით

სტალინსკი, 5 ივლისი (საკდესი). 6 ივლისს 10 წელი სრულდება მას შემდეგ, რაც საფუძველი ჩაეყარა კუზნეცკის სტალინის სახელობის მეტალურგიულ კომბინატს. სარეკორდო მოკლე ვადაში ბოლშევიკური პარტიისა და მუშათა კლასის ნება-სურვილით, ჩვენი ქვეყნის აღმოსავლეთ ნაწილში, კუზნეცკის ალა-ტაუს მთის ძირას, აღმართა უდიდესი, მსოფლიოში სიდიდით მესამე, მოწინავე ტექნიკით აღჭურვილი მეტალურგიული გიგანტი.

კომბინატის პირველი კვარტალის პროგრამის წარმატებით შესრულებისათვის კუზნეცკის კომბინატს მიენიჭა სსრ კავშირის შავი მეტალურგიის სახალხო კომისარიატისა და აღმოსავლეთის მეტალურგთა კავშირის ცენტრალური კომიტეტის გარდამავალი წითელი დროშა. წარმოების 26 მოწინავე მუშაკი დაჯილდოებულია სსრ კავშირის ორდენებითა და მედლებით.

კომბინატის სტახანოველები და დამკვრელები 10 წლის იუბილეს საწარმოო პროგრამის შესრულებითა და გადაჭარბებითი განხორციელებით ხვდებიან. მეორე ბრძმედის კოლექტივმა, სადაც ოსტატებად ორდენოსანი ამხ. გორნოსტაევი და ამხ. ბოიკო მუშაობენ, ნახევარი წლის გეგმა ვადაზე 23 დღით ადრე შეასრულა. ვადაზე 16 დღით ადრე დაამთავრა ნაპეარი წლის გეგმა ფურცელსაგლინავმა სამჭიმ, რომელმაც სახელმწიფოს 75.500 ტონა ფოლადის ფურცელი მისცა. მესამე და მეოთხე ბრძმედებმა ნახევარი წლის პროგრამა 21 ივნისს დაამთავრეს.

ეს წარმატებანი მესამე სტალინური ხუთწლედის სახელობის სოციალისტური შეჯიბრების გაშლებისა და შრომის სტახანოვური მეთოდების დანერგვისათვის დაუღალავი ბრძოლის შედეგია. ქარხანას ჰყავს 7.172 სტახანოველი, 4.237 დამკვრელი და დაახლოებით 100 პირველი კლასის ოსტატი.

საიუბილეო კომისიამ საპატიო დაფაზე შეიტანა სოციალისტური შეჯიბრების დაახლოებით 200 მოწინავე, რომელნიც სისტემატურად იძლევიან შრომის მაღალი ნაყოფიერების ნიმუშებს.

სოციალისტური მეურნეობის წარმართველთა დათვალიერება

კომბაინერი მ. ლაზარიაშვილი

ცა რომ მოიღრუბლება, თითქოს მის სახეზედაც ღრუბლები მიბობღავენ. ახლა წვიმა დამღუპველია, ახლა, პურის მოსავლის აღების გადამწყვეტ დღეებში.

წვიმას განაცდის, როგორც დიდ ტრაგედიას. და თუ წვიმა წამოვიდა, ის გულხელდაკრეფილი გაჰყურებს ალაზნის ველზე ზღვად დამდგარ თავთუხის ტბორებს და იტანჯება.

პირადია ეს ტანჯვა? პირადიც არის და არა პირადიც. პირადი და საზოგადოებრივი განუყოფელია სოციალიზმის ქვეყნის შეილისათვის.

გააჭირა საქმე დაუსრულებელმა წვიმებმა. თავისი ოსტატობა, თავისი სტახანოვური ფრთები ვერ გაუშლია ხორბლის ხომალდის კაპიტანს.

მას კი გადაწყვეტილი აქვს წელს შარშანდელი რეკორდები დაარღვიოს — შარშან მან კოლმეურნეთა უდიდესი მადლობა დაიმსახურა ამით, რომ 575 ჰექტარის მოსავალი თავისი კომბაინის ბუნკერიდან ოქროსავით, დარჩეულ მარცვლად გაუგზავნა ბედლებში.

წელს ივნისი გავიდა და 300 ჰექტარს გადააჭარბა მხოლოდ. ასეღებია კიდევ მრავალი, და ამ დროს წვიმა?

ეწვიმა, ცა ფეხად ჩამოსულიყო, ქვა-ქვაზე არ დარჩენილიყო, მიხეილ ლაზარიაშვილს, კულაკ ბოქოლიშვილის მოჯამაგირეს, რა დაეკარგებოდა, რა გაუფუჭდებოდა. რა ჰქონდა, რას დაჰკარგავდა.

ახლა რომ სწვიმს, თითქოს მის სულში სწვიმს.

დღეს მისი კომბაინის ხედერს შეჰყურებენ კიროვის სახელობის (სღეადის რაიონი) კოლმეურნეობის წევრები. ხვალ კიდევ სხვები ელოდებიან. პური რომ ჩაცვივდეს, პური რომ დაიკარგოს, სადღა გაახელოს თვალი მიხეილ ლაზარიაშვილმა, ერთ დროს ბოვანომ, მოჯამაგირემ, დღეს დეპუტატმა, ხალხის რჩეულმა!

რატომ ასე მტკივნეულად განიცდის წვიმის ყოველ წვეთს მიხა? რომელი ფართომტია მისი, პირადი? რომელი თავთავია მისი, პირადი? ორც ერთი და ამავე დროს ყველა.

ეს სოციალისტური სოფლის სტალინური ყანებია, სტალინური მოსავალია. და მიხა სოციალისტური ქვეყნის ერთი ერთგული მშენებელთაგანია. ამიტომ ყოველი თავთავი მისი ზრუნვის საგანია, რადგან ყოველ თავთავზე ფიქრობს დიდი სტალინი. პურის მარცვალი რომ დაიკარგოს, საერთო, საზოგადოებრივ კეთილდღეობას დააკლდებ, ხოლო საზოგადოებრივი კეთილდღეობა პირადი კეთილდღეობის საწინდარია.

მიხა ლაზარიაშვილი, ალაზნის მტს-ის სტახანოველი კომბაინერი, ჩვენი სოციალისტური პარლამენტის დეპუტატი, საკავშირო სასოფლო-სამეურნეო გამოფენის კანდიდატი, გულდამშვიდებით ვერ შეხედავს ღრუბლიან ცას, თუ ის ღრუბელი საერთო საკოლმეურნეო დოვლათს საფრთხეს უმზადებს. იგი გულდამშვიდებით ვერ შეხედავს ცულლუტ კოლმეურნეს, რომელსაც ზნოლოდ ის აინტერესებს, რომ რაც შეიძლება მეტი წაჰგლიჯოს კოლმეურნეობას.

— ხალხს სამუშაოს ველარ ვუშავებთ, — ჩიციელით ამბობს ამბობს მიხა.

საქმე იმაშია, რომ პარტიისა და მთავრობის ღადგენილებამ საზოგადოებრივი მიწების დატაცებისაგან დაცვის შესახებ შრომითი ენტუზიაზმის ახალი ტალღა აზღვრთა სიღნაღის რაიონის კოლმეურნეობებში და სამუშაოდ ისეთებიც გამოდიან, რომელნიც არასოდეს არ უნახავთ ველად.

უბარია მიხა ლაზარიაშვილს ეს ამბავი და მიამიტურად გაიძახის: ნეტავი აქამდე ყოფილიყო ეს დადგენილება, რამდენ საქმეს გავაკეთებდითო!

მას გადაწყვეტილი აქვს საქართველოს უმაღლესი საბჭოს სესიაზე ესე ჩამოვიდეს, რომ მისი ამომრჩევლების მადლობა თან წამოიღოს. 600 ჰექტარი მოსავლის აღებას გვპირდება წლევანდელ სეზონში, ამას შეასრულებს ჩვენი საამაყო მიხა.

გერ. გიორგაძე

გამოფენის კანდიდატები ჭიათურიდან

(ჭიათურა, საქ. კორესპონდენტისაგან)

ჭორეთის, სარეკის, საირხის და არგვეთის სასოფლო საბჭოებში მევენახეობის ფართოდ გავრცელებისათვის უკანასკნელ წლებში კოლმეურნეობებმა ნაყოფიერი მუშაობა ჩაატარეს. ამჟამად კოლმეურნეობებს ვენახი გაშენებული აქვთ 3.400 ჰექტარზე, აქედან მარტო შარშან და წელს ვენახი 150 ჰექტარზე გაშენდა. მესამე ხუთწლედში ვენახის გაშენება გათვალისწინებულია 600 ჰექტარზე, აქედან 200 ჰექტარზე გაშენდება შამპანური ჯიშები.

რაიონის მთელმა რიგმა კოლმეურნეობებმა მევენახეობის დარგში შესანიშნავ წარმატებებს მიაღწიეს და სრულიად-საკავშირო სასოფლო-სამეურნეო გამოფენის კანდიდატები გახდნენ.

სოფელ საირხეს ფ. მახარაძის სახელობის კოლმეურნეობამ, რომლის თავმჯდომარედ ამხ. ა. შუკაძე მუშაობს, ახლად გაშენებული ვაზი 99.6 პროცენტით გაახარა, სოფელ მერკვევის ენგელსის სახელობის კოლმეურნეობამ—(თავმჯდომარე ამხ. გ. კაპანაძე)—98,5 პროცენტით, სოფელ ჭორეთის ვ. ბაქრაძის სახელობის კოლმეურნეობამ — 97,7-ით, სოფელ არგვეთის კოლმეურნეობამ „ლენინის გზით"—97,2-ით, სოფელ ჩიხის 1 მაისის სახელობის კოლმეურნეობამ—96 პროცენტით.

სოფელ კალვათის კოლმეურნეობა „ოქტომბრის სხივმა" ნაცვლად 50 პროცენტისა მიაღწია ვაზის ნამყენის 59,5 პროცენტით გახარებას, სოფელ სარეკის ეროშილოვის სახელობის კოლმეურნეობამ ნამყენი გაახარა 57,5 პროცენტით.

გამოფენაზე წარდგენილი არიან აგრეთვე სოფ. დუნდის მესამე ინტერნაციონალის სახელობის კოლმეურნეობის მევენახეობის ბრიგადირი ანტონ ზაბახიძე, სოფელ ორუულის კოლმეურნეობა „ოქტომბრის მონახეობის" მევენახეობის ბრიგადირი ვლადიმერ ძინძიბიძე და სხვ. რაიონის კოლმეურნეობები, რომლებიც ჩაბმული არიან მესამე სტალინური ხუთწლედის სახელობის სოციალისტურ შეჯიბრებაში, თავდადებით მუშაობენ იმისათვის, რომ მიმდინარე წლის წარმატებებით მოიპოვონ 1940 წელს სრულიად საკავშირო სასოფლო-სამეურნეო გამოფენაში მონაწილეობის უფლება.

ლ. ლოლაძე

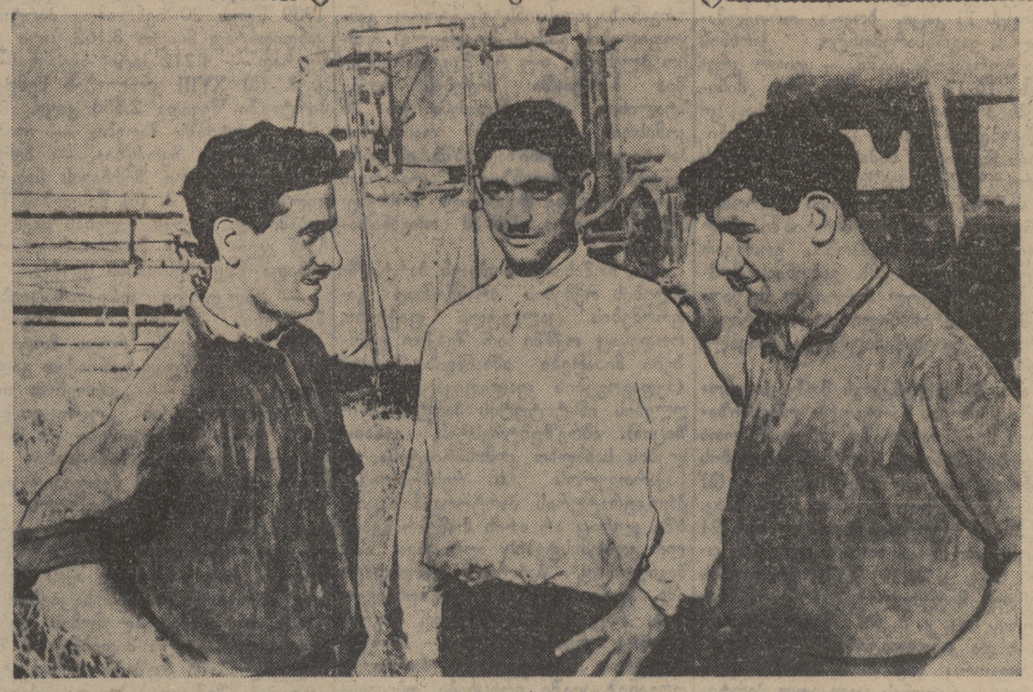

ალაზნის მტს-ის სტახანოველი კომბაინერი, საქ. სსრ უმაღლესი საბჭოს დეპუტატი მ. ლაზარიაშვილი, მეშტურვალე ი. მაძღარაშვილი, ტრაქტორისტი ტ. მაჭარაშვილი თავიანთ კომბაინთან ალაზნის ველზე. ფოტო ვლ. გინზბურგისა

პრესის მიმოხილვა

გავაუმჯობესოთ პარტიული ცხოვრების გაშუქება

„საბჭოთა აჭარა" — სამ. კ. პ. (ბ) აჭარის საოლქო კომიტეტის და აჭარის ასსრ მშრომელთა დეპუტატების საბჭოს ორგანო.

აჭარის პარტორგანიზაციებმა მნიშვნელოვან წარმატებებს მიაღწიეს პარტიულ-პოლიტიკური მუშაობის გაუმჯობესების საქმეში. ამის ერთერთი მანიფესტაციაა პარტიის რიგების განუწყვეტელი ზრდა. 1939 წლის 1 იანვრიდან 1 ივნისამდე საკ. კ. პ. (ბ) წევრებად მიღებულია 498 კაცი, საკ. კ. პ. (ბ) წევრობის კანდიდატებად—1340 კაცი. პარტიის რიგებს ემატებიან მოწინავე ადამიანები, სამშობლოს ერთგული პატრიოტები, ისინი, ვინც თავდადებულად ემსახურებიან ლენინ-სტალინის პარტიის საქმეს.

პარტორგანიზაციათა დიდი ნაწილი სწორად აწარმოებს პარტიაში მიღებას. მაგრამ არიან ცალკეული პირველადი პარტორგანიზაციები და პარტიის რაიონული კომიტეტები, რომლებიც პარტიაში მიღების დროს არაფერზე იხდიდიდუალური შერჩევის პრინციპს. ამან გამოწვია ის, რომ პარტიაში მიღებულ იქნა ზოგიერთი შეუმოწმებელი, პარტიისათვის უცხო ელემენტი.

პარტიის რიგების ზრდის დარგში აჭარის პარტორგანიზაციების როგორც წარმატებაში, ისე ნაკლოვანებებში თავისი წვლილი მიუძღვის გაზ. „საბჭოთა აჭარასაც". გაზეთი „საბჭოთა აჭარა" სისტემატიურად აშუქებდა და აშუქებს პარტორგანიზაციათა მუშაობას პარტიის რიგების ზრდის დარგში. ეს კარგია. ამ მასალებმა უსათუოდ ხელი შეუწყეს პარტიის რიგების ზრდის გაუმჯობესების. მაგრამ უნდა აღინიშნოს ისიც, რომ გაზეთი, განსაკუთრებით პირველ ხანებში, ნაკლებ ყურადღებას უთმობდა პარტიაში მისაღები ინდივიდუალური შერჩევის პრინციპის ზუსტად დაცვას. მაგალითად, გაზეთმა 9 აპრილს პარტიაში მიღების საკითხზე დაბეჭდა მოწინავე სტატია. ამაღე საკითხს უხებდა ამავე ნომრის პარტიული ცხოვრების განყოფილებაში მოთავსებული მასალები. მაგრამ არც მოწინავეში და არც სხვა მასალებში ინდივიდუალური შერჩევის პრინციპზე არაფერია ნათქვამი. მართალია, შემდეგ ნომრებში აღნიშნულ მითითებულია, რომ პარტიაში მიღება უნდა მოხდეს მისაღები ამხანაგის ყოველმხრივი შესწავლისა და გაცნობის შემდეგ. მაგრამ თუ როგორ ტარდება ეს პრინციპი სინამდვილეში, სად არღვევენ ამ წესს, ამის შესახებ გაზეთს არა უთქვამს რა. ფაქტია, რომ პარტიაში ინდივიდუალური შერჩევის პრინციპის დარღვევის შემთხვევები გამოამეღავნა არა გაზეთმა, არამედ საქართველოს ც. პ. (ბ) აჭაროლქომის ბიუროს. ფაქტია, რომ გაზეთმა ამ საკითხში არსებულ დამახინჯებათა შესახებ დროულად ვერ მისცა სიგნალი.

ოლქკომის ბიუროს მითითების შემდეგ გაზეთმა ამ საკითხზე დაბეჭდა რამდენიმე კარგი მასალა. გაზეთი ამით არ უნდა დაკმაყოფილდეს. საჭიროა შემდეგშიაც სისტემატიურად ვამეღავნებდეთ პარტიის რიგების ზრდის საქმეში არსებულ ნაკლოვანებებს და ვეხმარებოდეთ პარტორგანიზაციებს ამ ნაკლოვანებათა გამოსწორებაში.

პარტიაში ახალ წევრთა მიღება საქმის მხოლოდ ერთი მხარეა. მეორე, არანაკლებ მნიშვნელოვანი მხარე იმაში მდგომარეობს, რომ კარგად მოვაწყოთ პარტიის წევრთა და კანდიდატთა აღზრდა. როგორ აქვთ პარტორგანიზაციებს დაყენებული პოლიტიკურ-აღმზრდელობითი მუშაობა, რა მიღწევები ან ნაკლოვანებებია ამ დარგში, რა გამოცდილება აქვთ ამ მხრივ აჭარის ორგანიზაციებს,—ამის შესახებ გაზეთი „საბჭოთა აჭარა" იშვიათად სწერს.

ცოტაა, მაგალითად, წერილები იმის შესახებ, თუ როგორ ხდება ამა თუ იმ ორგანიზაციაში დაველებათა განაწილება, ყველა კომუნისტი იღებს თუ არა მონაწილეობას პარტიული ორგანიზაციის ცხოვრებაში, იზრდება თუ არა კომუნისტთა აქტივობა და სხვ. თვეში თითო-ოროლა წერილის მიცემა ამ საკითხზე სრულიად არაა საკმარი.

ცოტაა, შემდეგ, წერილები იმის შესახებ, თუ როგორ არის პარტიულ ორგანიზაციებში დაყენებული შესრულების შემოწმება, რა ფორმებსა და მეთოდებს იყენებენ შესრულების შემოწმებისათვის, რა განსაკუთრებული მუშაობა ტარდება ახალმოსულებთან და სხვ.

შედარებით უკეთ და ფართოდ შუქდება „საბჭოთა აჭარის" ფურცლებზე წარმოებაში კომუნისტთა ავანგარდული როლის საკითხი. გაზეთი სწორად აძლევს საინტერესო მასალებს ამ საკითხზე. კომუნისტების აღზრდისათვის წარმებაში. მათს მონაწილეობას და ამ საკითხის პრესაში გაშუქებას, ცხადია, დიდი მნიშვნელობა აქვს. „საბჭოთა აჭარამ" უნდა განაგრძოს და გააღრმაოს ეს მუშაობა.

პარტიულ პროპაგანდას გადამწყვეტი როლი ენიჭება კომუნისტთა აღზრდაში. როგორ აქვს ეს საქმე დაყენებული გაზეთ „საბჭოთა აჭარას"?

გაზეთის 9 მაისის ნომერში პროპაგანდის საკითხზე დაბეჭდილია მოწინავე სტატია, რომელშიაც ვრცელდება ასე აღნიშნულის შესახებ:

„ამ მხრივ (პარტიული პროპაგანდის მხრივ.—რედ.) აჭარის გაზეთებს, პირველ რიგში „საბჭოთა აჭარას" დიდი მუშაობა აქვს ჩატარებული".

მართლა ასეა თუ არა?

უპირველეს ყოვლისა, უნდა აღინიშნოს, რომ გაზეთმა მართლაც ჩატარა ერთგვარი მუშაობა პროპაგანდისტული მუშაობის გაორდაჭნისათვის. ის სწერდა და სწერს იმის შესახებ, თუ როგორ ხელმძღვანელობენ პარტიული ორგანიზაციები კომუნისტთა იდეურ შეიარაღებას, რა დახმარება ეწევათ მარქსიზმ-ლენინიზმის შესწავლაში დამოუკიდებლად მომუშავე ამხანაგებს, რა მუშაობას ატარებენ პარტიული კაბინეტები, როგორაა დაყენებული წრეების მუშაობა და სხვ. გაზეთმა ამ ბოლო დროს მთელი გვერდი მისცა ბათუმის ნავთსახდელ ქარხანაში ჩატარებული თეორიული კონფერენციის შესახებ, აჭარის ორგანიზაციებს გააცნო თეორიული კონფერენციის ჩატარების გეგმა, აუცილებელი ეს კარგია. მაგრამ ამასთან ერთად გაზეთს აქვს მთელი რიგი ნაკლოვანებანი.

ჯერ ერთი,—გაზეთი ზოგჯერ ვერ იცილებს შაბლონსა და ერთფეროვნებას. მრავალჯერ განმეორებული ერთნაირი წინადადებები, ბევრი წერილის თითმქმის ერთნაირი დაწყება და დამთავრება, ცალკეული სტატიების თითქმის ყოველ კორესპონდენციაში ნათლად მოწმობენ ამას. განსაკუთრებით უნდა გავუსვათ ხაზი ცალკეულ საკითხს. სავალდებულო არ არის ყოველი კორესპონდენცია ცალკეული ვესვლა ბოდეს. მოიყვანო ცალკეული, საჭირო არის თუ არა, როგორც ეს გაზ. „საბჭოთა აჭარის" წერილებშია, ეს ნამნიშნავს — ყველგან არ იცოდე ციტატის ადგილი და მნიშვნელობა. უხეირო ადგილას მოყვანილი ციტატა არც გაზეთს ამშვენებს და არც მკითხველს.

მეორე,—ზოგჯერ გაზეთი არასწორ ორიენტაციას აძლევს პარტიულ ორგანიზაციებს. თუ ჩვენ ვაკრიტიკებთ ამ ნაკლს, რომ მოყვანილ ამხანაგი ჯერ არ გასცილებია პარტისტორიის პირველი თავების შესწავლას, საჭიროა გავაკრიტიკოთ ისინიც, ვინც ზედმეტ აჩქარებას ჩენს ამ საქმეში, არ ცდილობს ღრმად, საფუძვლიანად, ნამდვილად დაეუფლოს მარქსისტულ-ლენინურ მეცნიერებას. „საბჭოთა აჭარა" 16 მაისის ნომერში ყოველგვარი შენიშვნის გარეშე სწერს, რომ „მთავარწავთის" პარტბიუროს მდივანმა და მისმა მოადგილემ უკვე „შეისწავლეს სკკპ (ბ) ისტორიის მოკლე კურსი". ჩანს გაზეთს ეს სჯერა. 15 ივნისის ნომერში მოყვანილია ცუდად მომუშავე კომკავშირელის მაგალითი:

„ნაფთსახდელი ქარხნის მეხუთე საამქროს კომკავშირის ბიუროს (ალბათ, კომკავშირის ორგანიზაციის ბიუროს. — რედ.) მდივანი ამხ. კონცელიძე (უცდად მუშაობს თავისი იდეურ-პოლიტიკური დონის ამაღლებისათვის. მან ასე განაცხადა: „მეთხუთე თავი ვერ გავიგე და გამოვტოვე, ახლა შემდეგ თავს ვესწავლობო". ცხადია, რომ ასეთი „მუშაობით" ვერ შეიძლებო მარქსისტულ-ლენინური თეორიის შესწავლას".

ასეთი „კრიტიკით" ვერავითარ დახმარებას ვერ გაუწევენ დამოუკიდებლად მომუშავე ამხანაგებს. თუ კომკავშირელმა ვერ დასძლია პარტისტორიის მეოთხე თავი, ამისათვის მასზე ირონიულად ლაპარაკი კი არ იყო საჭირო, არამედ იმის ზითითება, თუ როგორ უნდა დასძლიოს ის. ბოლოს, შეეჩერდეთ კიდევ ერთ საკითხზე—როგორ არის გაზეთში დაყენებული თეორიული სტატიების, შეკითხვებზე პასუხების, კონსულტაციების საქმე. გაზ. „საბჭოთა აჭარის" რედაქციაში დამკვიდრდა ის წესი, რომ რაც გაზ. „კომუნისტში" დაიბეჭდება, „საბჭოთა აჭარაშიც" გადაიბეჭდოს. გადაბეჭდვა, რასაკვირველია, კარგი საქმეა და ზოგჯერ აუცილებელიც, მაგრამ ეს ყოველთვის არ არის მიზანშეწონილი. ადგილობრივ შეუძლებელია არ წამოიჭრას მრავალი საკითხი, თვით რედაქცია მრავალ შეკითხვას იღებს. არის ადგილობრივ გამოცდილი პროპაგანდისტები, თეორიულად მომზადებული ამხანაგები, რომლებსაც თუ დაეკითხებოდეთ და ჩაებმით მუშაობაში, ბევრი საინტერესო და კარგი სტატიები დასწერონ და ამით დაეხმარონ პარტიულ ორგანიზაციებს მარქსიზმ-ლენინიზმის დაუფლებაში.

საქართველოს სს რესპუბლიკის საბჭოთა მრეწველობის სახალხო კომისარიატმა გადაჭარბებით შეასრულა ნახევარი წლის გეგმა

საქართველოს სს რესპუბლიკის საბჭოთა მრეწველობის სახალხო კომისარიატმა გადაჭარბებით შეასრულა ნახევარი წლის გეგმა. 1 ივლისისათვის დამზადებულია სულ 162.500 კუბური მეტრი მერქანი, რაც ექვსი თვის პროგრამის 106 პროცენტს შეადგენს. ამავე ვადისათვის გამოზიდულია 143.300 კუბური მეტრი ხე-ტყე — გეგმის 104,6 პროცენტი. უნდა აღინიშნოს, რომ წელს წარსული წლებისაგან განსხვავებით გადაჭარბებით არის შესრულებული არა მარტო შეშის დამზადებისა და გამოზიდვის გეგმა, არამედ უფრო ძვირფასი მაქნისი მერქნისაც.

სულ 6 თვეში სახალხო კომისარიატის ხე-ტყის დამამზადებელმა საწარმოებმა გამოიმუშავეს 2.030 ათასი მანეთის 1926-27 წ. უცვლელი ფასით (პროდუქცია, რაც გეგმის 102,5 პროცენტს შეადგენს, ხოლო საფაბრიკო-საქარხნო საწარმოებმა გამოიმუშავეს 6.720 ათასი მანეთის პროდუქცია 118,8 პროცენტი) სატყეო მრეწველობის სახალხო კომისარიატის ყველა საწარმოს მიერ 1939 წლის 6 თვეში გამომუშავებული პროდუქციის ღირებულება 1.061 ათასი მანეთით მეტია, შარშანდელი წლის იმავე პერიოდში გამოშვებული პროდუქციის ღირებულებაზე.

(საქდესი).

„კომუნისტის" სიგნალის შემდეგ

„სპეკულანტები დაუსჯელი დასეირნობენ"

სახვაჭრობის ტყიბულის განყოფილებაში წლობით მოკალთებული იყვნენ გამფლანგველები, სპეკულანტები, რომლებიც დიდძალ ზარალს აყენებდნენ სახელმწიფოს, საგრძნობლად აფერხებდნენ ტყიბულის მაღაროელთა მომარაგებას სამრეწველო საქონლით.

სახელმწიფო ქონების დატაცებასა და სპეკულაციაში თავიანთი აქტიურობით განსაკუთრებით გამოირჩეოდნენ ნოქრები ალ. გაბუნია, ნ. მამფორია და გ. გიორგაძე. მათ მჭიდრო კავშირი ჰქონდათ სპეკულანტთა ჯგუფთან, რომელთა დახმარებით ისინი მაღაზიიდან გატანილ საქონელს (ფართლეულს და სხვ.) გადიდებულ ფასებში ჰყიდდნენ ჩხარისა და ჭუთაისის ბაზრებზე. ისინი ავრეთვე უთანასწორდებოდნენ მაღაროსთან მცხოვრებ კერძო მკერავს, აძლევდნენ მას ფართლეულს და მისი საშუალებით შეკერილი ტანსაცმლით (კოსტუმები და სხვ.) მაღაროს მუშებში სპეკულაციას ეწეოდნენ.

ამ ალმაშფოთებელი მდგომარეობის შესახებ „კომუნისტის" რედაქციამ მიიღო მამხილებელი კორესპონდენცია. იგი შესამოწმებლად გადაეგზავნა ჩვენს საკუთარ კორესპონდენტს ტყიბულის რაიონში, რომელიც გვატყობინებს, რომ წერილში მოყვანილი ფაქტები მთლიანად დადასტურდა. სახვაჭრობის ტყიბულის განყოფილების დირექტორი დ. ვაჩეიშვილი, რომელმაც სავაჭრო წერტილებში შექმნილ მდგომარეობაზე მაღაროს მუშების მიერ მიცემული სიგნალები ყურად არ იღო, მუშათა წესიერი მომარაგების საქმეში გამოიჩინა შეუწყნარებელი უდარდელობა და უპასუხისმგებლობა. მოიხსნა თანამდებობიდან, სამუშაოდან მოიხსნა ავრეთვე ნოქარი ნ. მამფორია და სხვ. კერძო მკერავს, რომელიც ხელს უწყობდა სპეკულანტებს, ჰფარავდა მათ კვალს, აეკრძალა მაღაროს ახლო-მახლო მუშაობა.

ამ საქმეში ყველა ბრალდებული მიცემულია სამართალში. მათ საქმეებს ამჟამად ამთავრებს ტყიბულის რაიპროკურატურა.

ზუსტად ჩავაბაროთ საკარმიდამო ნაკვეთების აზომვა

კოლმეურნეობებში არ შეიძლება მუქთახორების მოთმენა

ლაგოდეხის რაიონის კოლმეურნეობებში საკ. კ. პ. (ბ) ც. კ-ისა და სსრ კავშირის სახკომსაბჭოს 27 მაისის დადგენილების განხილვისას გამომქეყნდა საკოლმეურნეო მიწების განიავება - დატაცების ფაქტები და ცრუ-კოლმეურნეები. მაგალითად, რაიონის 36 კოლმეურნეობაში 293 კომლს აქვს ზედმეტი საკარმიდამო ნაკვეთი, რომლის საერთო ფართობი უდრის 47,74 ჰექტარს.

განსაკუთრებით დიდია დამახინჯებები სოფ. ბუდიონოვკის ვანო სტურუას და სოფ. ზემო სეჩილის სტალინის სახელობის კოლმეურნეობებში.

ბუდიონის სახელობის კოლმეურნეობის გამგეობამ 7 ჰექტარი საკოლმეურნეო მიწა მისცა კერძო პირებს სანახევროდ დასამუშავებლად, ხოლო 1 ჰექტარი დაუთესა მენახირეებს. ვანო სტურუას სახელობის კოლმეურნეობაში (თავმჯდომარე პაპისმედოვი) გაანიავეს 7,66 ჰექტარი საკოლმეურნეო ფართობი, ხოლო 0,75 ჰექტარი გადასცეს ინდივიდუალურ მეურნეებს.

მსგავს ფაქტებს ადგილი აქვს ონაურის ყაიბნისველის კოლმეურნეობაში (თავმჯდომარე ლ. ხახიშვილი). ალგეთისპირის საბჭოთა, პარტიული და კომკავშირული ორგანიზაციები თითქმის არავითარ ყურადღებას არ აქცევდნენ მიწების დატაცება-განიავებას. საქ. კ. პ. (ბ) ლაგოდეხის რაიკომმა განიხილა კაბალეს სასოფლო საბჭოში საკოლმეურნეო მიწების განიავების საკითხი. რაიონულმა კომიტეტმა სოფლის საბჭოს თავმჯდომარე ნ. ალიევი 30 ჰექტარი საკოლმეურნეო მიწის განიავებისათვის მოხსნა სამუშაოდან და პასუხისგებაში მისცა.

არ შეიძლება არ აღინიშნოს, რომ რაიონის პროკურატურაში უსულგულოდ ეკიდებიან საკოლმეურნეო მიწების განიავების საქმეს, დანაშაულებრივად შეანურდება მათი განხილვა. ნ. ალიევის საქმე, რომელიც პროკურატურას 20 ივნისს გადაეცა, 27 ივნისს ხელუხლებლად იდო გამომძიებლის მაგიდის ყუთში.

რაიონში არის შემთხვევები, როცა კოლმეურნეები თავის საკარმიდამო მიწას იჯარით სცემენ. მაგალითად, სოფ. შრომის ტელმანის სახელობის კოლმეურნეობის წევრმა გიორგი ნადაშვილმა საკარმიდამო ნაკვეთი გასცა იჯარით. კოლმეურნეობის გამგეობას კი დღემდე ნადაშვილის მიმართ არავითარი ზომები არ მიუღია.

სოფ. განათლების რუსთაველის სახელობის კოლმეურნეობაში (თავმჯდომარე ი. გაბარაევი) 318 მუშახელიდან დღემდე სამუშაოზე არ გამოდის 50 კოლმეურნე. კოლმეურნეებს დ. გაგიევს და ი. ცხოვრებოვს არც გასულ წელს და არც მიმდინარე წელს არ უმუშავიათ კოლმეურნეობაში. აქ დღემდე ითმენენ ისეთ ცრუ-კოლმეურნეებს, როგორიც არიან ცენია პარასტაევი, ევა ცხოვრებოვი, კოლია ქერაშვილი, ივანე ხასიევი და სხვ., რომელთაც მიმდინარე წელს კოლმეურნეობაში გამომუშავებული არა აქვთ არცერთი შრომადღე. ივანე ხასიევი სამაგიეროდ დაქირავებით მუშაობს კოლმეურნე ფ. თედიევთან.

აღნიშნულ კოლმეურნეობაში არ არის გამოყენებული ქალთა შრომა. კომუნისტების ცოლები იშვიათად გამოდიან სამუშაოზე. პარტორგანიზაციამ (პარტორგი გოზალიშვილი) ვერ შესძლო აღო ინიციატივა, რომ კომუნისტების ცოლებს კოლმეურნეობაში სანიმუშო მუშაობით მაგალითი მიეცათ სხვებისათვის. ამიტომ არის, რომ აქ მოსავლის აღება სამარცხვინოდ ჩამორჩება.

პარტიისა და მთავრობის 27 მაისის დადგენილების შემდეგ რაიონში მნიშვნელოვნად იმატა კოლმეურნეობებში მუშა-ხელის რაოდენობამ, შემცირდა ცრუ-კოლმეურნეების, წამგლეჯების და გამნიავებელთა რიცხვი. კოლმეურნეობებში მტკიცდება შრომის დისციპლინა. ადგილობრივმა პარტიულმა, საბჭოთა და კომკავშირულმა ორგანიზაციებმა კიდევ უფრო ენერგიულად უნდა მოჰკიდონ ხელი კოლმეურნეობებში დამახინჯებათა აღმოფხვრას, სათავეში ჩაუდგნენ კოლმეურნეობათა ზრდას და მათ შემდგომ განმტკიცებას.

ვ. მამალაძე
დ. ბატიაშვილი

შეცდომები დროზე გამოვასწოროთ

(„კომუნისტის“ სპეც. კორესპონდენტისაგან)

გორის რაიონში გაცხოველებით მიმდინარეობს მიწების აზომვა. თუმცა კომისიები სერიოზული ყურადღებით ეკიდებიან ამ უდიდესი პოლიტიკური მნიშვნელობის სამუშაოს შესრულებას, მაგრამ აქა-იქ მაინც ადგილი აქვს ზოგიერთ შეცდომებს, რაც სასწრაფოდ უნდა გამოსწორდეს.

ადგილზე შემოწმებით გამოირკვა, რომ ქახვრელის სოფლსაბჭოში მომქმედი კომისია (თავმჯდომარე ამხ. ვ. უზნაძე) უგეგმოდ მუშაობს. სოფლის მოსახლეობაში სუსტად არის ჩატარებული ახსნა-განმარტებითი მუშაობა. პარტიისა და მთავრობის დადგენილებას „კოლმეურნეობათა სოზოგადოებრივი მიწების განიავებისაგან დაცვის ღონისძიებათა შესახებ“ კოლმეურნეთა და სოფლის მოსახლეობის საგრძნობი ნაწილი კარგად არ იცნობს. იმის გამო, რომ კოლმეურნეებმა წინასწარ არ იციან რომელ დღეს რომელი მხრის ნაკვეთები აიზომება, ზოგიერთი კოლმეურნეები კომისიის მოლოდინში სამუშაოს აცდენენ. ამავე კომისიას აზომვის შედეგები მაშინვე არ შეაქვს აქტში. პირიქით, 1 და 2 ივლისს ჩატარებული აზომვის არცერთი შედეგი არ ჰქონდათ აქტებში შეტანილი, რომელთა რაოდენობა 182-ზე მეტს უდრიდა. კომისიას აზომვის დამხმარე ხელსაწყოებიდან არ მოეპოვება სანიშნე ბოძები.

სამაგალითოდ მუშაობს მიწების აზომავი კომისია ხიდისთავის სასოფლო საბჭოში. მიწსახკომის მიწათმომწყობ ამხ. მ. მზარელუას მიერ ადგილზე საკონტროლო შემოწმების დროს გამოირკვა, რომ კომისია (თავმჯდომარე ამხ. ლ. ლოთეშვილი) ზუსტად იცავს მიწების აზომვის ყველა წესებს. ნაკვეთების აზომვის შედეგები მაშინვე შეაქვთ აქტებში კომისიის ყველა წევრთა თანადასწრებით.

დიდოხერაში კოლმეურნეთა საგრძნობ რაოდენობას 7-8 ადგილას აქვთ საკარმიდამო ნაკვეთები. აზომვის დროს გამოირკვა მრავალი ფაქტი, რომ ზოგიერთ კოლმეურნეებს სანახევროდ დამუშავების წესით აქვთ აღებული მიწის ნაკვეთები ინდივიდუალური გლეხებისაგან.

ამასთან დაკავშირებით, აგიტატორებისა და სოფლის კულტურული ძალების საშუალებით ყოველდღიურად ტარდება საუბრები პარტიისა და მთავრობის დადგენილებათა შესახებ და სასოფლო-სამეურნეო არტელის სტალინური წესდების ცალკეული მუხლების დამახინჯებათა გამოსწორების საკითხებზე. ასეთ საუბრებს ერთპიროვნული გლეხების დიდი რაოდენობა ესწრება. კოლმეურნეობათა გამგეობებში შეტანილია მრავალი განცხადება კოლმეურნეობაში მიღების შესახებ. ზოგან განცხადებების განხილვას აჭიანურებენ იმ მიზეზით, რომ საერთო კრების მოწვევა გვიძნელდებაო.

არ. კოკილაშვილი

საგარეჯოს რაიონში ამახინჯებენ პარტიისა და მთავრობის დირექტივებს

(ტელეფონით ჩვენი სპეც. კორესპონდენტისაგან)

საგარეჯოს რაიონში სოფლსაბჭოების რაოდენობის მიხედვით საკარმიდამო მიწების ასაზომავად 15 კომისია დანიშნეს პარტრაიკომმა და რაიაღმასკომმა. 15 კომისიიდან სამმა დავიწიანებით დაიწყო მუშაობა, კომისიამ, რომელიც ხაშმის სასოფლო საბჭოში მუშაობს, აზომვისათვის საჭირო ხელსაწყოები და მასალები (რულეტი, აქტების ბლანკები და მოწმობა) რაიაღმასკომიდან მიიღო 1 ივლისს დღის 2 საათზე. კომისიის თავმჯდომარემ ამხ. შ. მირიანაშვილმა თავის მხრივ კიდევ დაავალებინა და აზომვა 2 ივლისს დაიწყო.

ასევე დაგვიანებით დაიწყო აზომვა მაღაზოვკის სოფლსაბჭოში (კომისიის თავმჯდომარე—ნ. სუქნიძე). სოფ. უჯარმაში კომისიის თავმჯდომარე ამხ. ა. ბარამიძის დანაშაულებრივი უპასუხისმგებლობის შედეგად კომისიამ მუშაობა დაიწყო 2 ივლისს 1 საათზე. გადაჭრით უნდა ითქვას, რომ ამ დიდი საქმისათვის რაიონის აქტივი ნაკლებადაა მობილიზებული.

რაიგაზეთის „სტალინური სიტყვით“-ს 4 ივლისის ნომერში (გაზეთი გამოდის 6 დღეში ერთხელ) ერთი სიტყვაც კი არაა ნათქვამი კოლმეურნეთა საკარმიდამო ნაკვეთებისა და აგრეთვე ერთპიროვნულ მეურნეთა და კოლმეურნეობების სხვა არაწევრთა მიწების აზომვის პირველ ეტაპზე. ამავე კოლმეურნეობის წევრები გ. კრეშლიანი, ა. ჯალაღანია და რ. ქალანდია წინათ გაურბოდნენ კოლმეურნეობაში მუშაობას, ახლა კი ყველანი მონდომებით მუშაობენ.

მაგრამ ზოგან ჯერ კიდევ სუსტადაა გაშლილი მასობრივ-პოლიტიკური მუშაობა. სოხუმის რაიონის ორჯონიკიძის სახელობის კოლმეურნეობაში შრომის დისციპლინა ისევ დაბალია. მესამე ბრიგადაში 26 კოლმეურნიდან მხოლოდ 7 გამოდის სამუშაოდ. კოლმეურნე კლიმენტი ვეკუა ისევ ცუღლუტობს და საკოლმეურნეო შრომაში მონაწილეობას არ იღებს.

შემოწმებით გამოირკვა, რომ ზოგიერთი ამხომავი კომისია ამახინჯებს პარტიისა და მთავრობის მითითებებს აზომვის საქმეში. გუდაუთის რაიონის სოფ. გულრიპშის ბერიას სახელობის კოლმეურნეობის წევრს ხუნჯარიას ნორმაზე ზევით 1.000 კვადრატული მეტრი მიწა აღმოაჩნდა. კომისიის თავმჯდომარეს ა. გეგელს კი ზედმეტი ფართობი აქტში არ შეუტანია.

ზ. მერკვილაძე

ნაკლოვანებანი მიწების აზომვაში

(აბაშა, ტელეფონით სპეც. კორესპონდენტისაგან)

კოლმეურნეთა საკარმიდამო ნაკვეთებისა და აგრეთვე ერთპიროვნულ მეურნეთა და კოლმეურნეობების სხვა არაწევრთა მიწების აზომვა აბაშის რაიონში წარმატებით მიმდინარეობს. მოსამზადებელი მუშაობის ჩატარების შემდეგ 1 ივლისს მიწების აზომვა ყველა კომისია შეუდგა მინდვრად მუშაობას. მაგრამ კომისიების მუშაობაში შემჩნეულია ნაკლოვანებანიც. მაგალითად, შედგენილია აზომვის ჩატარების კალენდარული გეგმა, რომელსაც 3 ივლისისათვის ყველა კომისია ჯერ კიდევ არ იყო გაცნობილი. გარდა ამისა, ნაკვეთების აზომვა სოფელ პირველი მაისის წითელი არმიის სახელობის კოლმეურნეობაში კომისიამ (თავმჯდომარე ვ. ჯალაღანია) 1 ივლისს დაიწყო, მაგრამ 2 ივლისს არ იმუშავა. ასევე მოიქცნენ ახალი აბაშის კოლმეურნეობა „შრომაში“ (კომისიის თავმჯდომარე ვ. ბაკურია). ამის შედეგად ეს ორი კოლმეურნეობა ჩამორჩა მიწების აზომვაში.

მარნის სასოფლო საბჭოში გამოვლინებულია 25 ცრუ კომლი, რომლებსაც საკარმიდამო ნაკვეთები დიდი რაოდენობით აღმოაჩნდათ.

პარტიისა და მთავრობის დადგენილებათა გაცნობის შემდეგ გაიზარდა სწრაფვა კოლმეურნეობებში. მაგალითად, ახალი აბაშის მარანისა და პირველი მაისის კოლმეურნეობებში ერთპიროვნულ მეურნეებს შეაქვთ განცხადებები წევრად მიღების შესახებ.

კოლმეურნეობებში თანდათან მტკიცდება შრომის დისციპლინა. 3 ივლისის ცნობებით, რაიონის 36 კოლმეურნეობაში აქტიური მუშაობა დაიწყო 649 კაცმა, რომლებიც წინათ გაურბოდნენ კოლმეურნეობებში მუშაობას.

განსაკუთრებით გაიზარდა ამჟამად კოლმეურნე ქალთა მონაწილეობა საკოლმეურნეო შრომაში. მაგალითად, სტურუას სახელობის კოლმეურნეობის წევრს თ. ნაცარეიშვილს მაისის ბოლოს არცერთი შრომადღე არ ჰქონდა გამომუშავებული, ივნისში კი 20 დღის განმავლობაში 20 შრომადღე გამოიმუშავა. ასევე გამოიმუშავეს ესმა გეგეშიძემ და მარო მიქაძემ თვითეულმა 13 შრომადღე.

ზ. ჯიქია

ბიბლიოგრაფია

იოსებ ფშიღელი — „დიდმოურავიანი“

სახელგამის გამოცემა გიორგი ლეონიძის რედაქციით

„დიდმოურავიანის“ ავტორი — **ი. ტფილელი** უმართებულოდ მივიწყებული მწერალია. საბჭოთა ხელისუფლების დამყარებამდე მისი ნაწარმოები სულ ორჯერ გამოიცა: 1851 წ. პლ. იოსელიანის რედაქციით და 1897 წ. ი. იმედაშვილის მიერ სპ. ჭელიძის წინასიტყვაობით. ორივე გამოცემის მთავარ ნაკლს ის შეადგენდა, რომ „დიდმოურავიანის“ ტექსტი ჯეროვნად არ იყო შემოწმებული და შეცდომებს შეიცავდა. ამ მხრივ მესამე გამოცემა პოეტ **გიორგი ლეონიძის** რედაქტორობით საიმედოა.

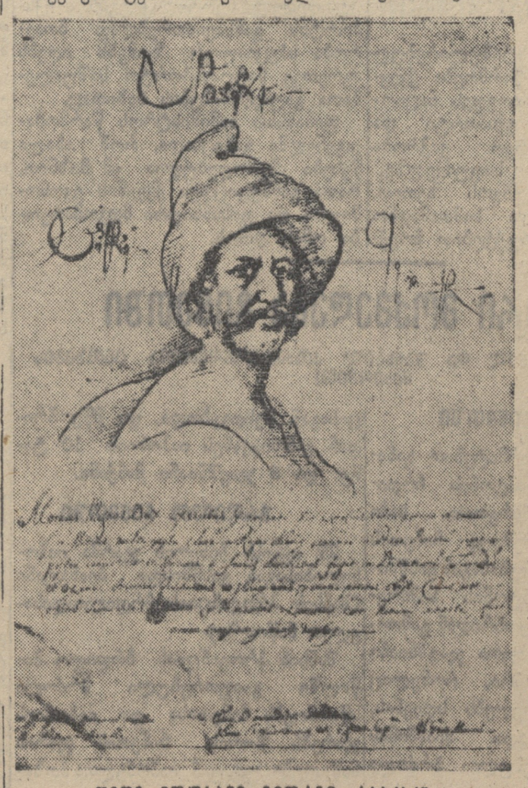

დიდი მოურავი გიორგი სააკაძე
(XVII საუკ. იტალიელი მხატვრის ქრისტეფორე კასტელის ნახატი

★

„დიდმოურავიანის“ ტექსტი შეუერთებია კალიგრაფების მიერ. ამ მხრივ გ. ლეონიძეს სერიოზული მუშაობა აქვს გაწეული. იგი აღნიშნავს თუ ამა თუ იმ ხელნაწერში როგორი დამახინჯებაა სიტყვათა-ლებობის გამო, ან სტრიქონების გამოტოვებით, ანდა პირდაპირ სიტყვების შეცვლით, რომელთაც შემდეგ სხვა კალიგრაფნი და გამომცემელნი მექანიკურად იმეორებდნენ: „ჯამუში“ — ნაცვლად ჯაშუშისა, „დავითი“ — ნაცვლად დავისა, „ცხენისა“ — ნაცვლად ცხისა და ა. შ.

ახლად გამოცემულ ტექსტს საფუძვლად დაედო წერაკითხვის გამავრცელებელი საზოგადოებისეული ხელნაწერი № 15, რომელიც პალეოგრაფიულად არსებულ ხელნაწერებში ყველაზე უძველესად მიაჩნია გამოცემის რედაქტორს. უფრო მეტიც, გ. ლეონიძის აზრით ეს ხელნაწერი „თვით ი. ტფილელის ავტოგრაფს უნდა წარმოადგენდეს“.

გ. ლეონიძე არ კმაყოფილდება მარტო ტექსტის დადგენით. იგი კრიტიკულადაც განიხილავს ნაწარმოებს წმინდა ლიტერატურული თვალსაზრისით. იგი მოხიბლულია პოემის მაღალი მხატვრული ღირსებით, მისი ხალხურობით, მისი სისადავით, მისი ღრმა ლირიზმით, თვით პოემის მთავარი გმირის გიორგი სააკაძის — დიდმოურავის ბუმბერაზობით, რის გამოც პოემას მიუღია სახელწოდება „დიდმოურავიანი“. იმავე დროს ის სიყვარულით იკვლევს ავტორის ვინაობას, მთელ იმ ეპოქას, რომელსაც „უგვირგვინო მეფეების“ ანუ ანარქიის ეპოქა ეწოდა. გ. ლეონიძე არ იზიარებს ბატონიშვილ ვახუშტის, პლ. იოსელიანის, მ. ჯანაშვილისა და სხვ. შეხედულებას გიორგი სააკაძეზე, რომელიც თავის დროზე ქართველი ხალხის ნამდვილი მედროშე იყო.

ტექსტის დადგენის შემდეგ „დიდმოურავიანის“ რედაქტორი მთელ პოემას ახასიათებს როგორც „ქართულ ილიადას“, როგორც „დიდ მოწინავე ქართველის სულთქმას“. გიორგი ლეონიძე შესტრფის ი. ტფილელის ცრემლებით მონატყორ ყოველ სიტყვას, მის ალმაფრენას, ყოველ მის მართალ გამოთქმას, სისადავეს, უაღრესად რეალურ ფონს და რეალურ საღებავებს და დაასკვნის რომ „ი. ტფილელის დიდმოურავიანი ნაციონალური ეპოსის წარჩინებული ძეგლია“, და რომ „მასში დაცულია რაინდობისა და პატრიოტიზმის გმირული სული, რომელიც ჩვენს დიდებულ ეპოქას ეხმაურება“. ის წინასწარვე ამზადებს მკითხველს იმისათვის, რომ განიმსჭვალოს ამ პოემისადმი სიყვარულით, აფრთოვანებს ი. ტფილელის გულწრფელი პათეტიკით, მისი ეპიკური თხრობის სილამაზით, სიტყვის მომხიბვლელი „ტკბილ-ქართულობით“.

„დიდმოურავიანის“ გამოცემა სწორედ დროულია. კრიტიკული მონოგრაფია და პოემის ბოლოს დართული ლექსიკონი და საძიებელი დიდ ღირსებას ჰმატებენ ისედაც ძვირფას და მშვენიერს პოემას.

წიგნი სანაქებოდ გამოუცია სახელგამს. მხატვრულად იგი კარგად არის გაფორმებული ლ. გუდიაშვილისა და ვ. გრიგოლიას მიერ.

დ. კასრაძე

მოსავლის პირველი ჭონები სახელმწიფოს

სილნაღი, (საქართველო). სილნაღის რაიონის კოლმეურნეობები წელს უხვ მოსავალს იღებენ.

მოსავლის აღებასთან ერთად წარმატებით მიმდინარეობს სახელმწიფოსათვის პურისა და ქერის ჩაბარება. სოფელ საქობოს სტალინის სახელობის კოლმეურნეობამ სახელმწიფოს უკვე 2936 კილოგრამი პირველი ხარისხის ხორბალი ჩააბარა. ხოლო ამავე სოფლის კოლმეურნეობამ „გლეხის იმედმა“ სახელმწიფოს 2.000 კილოგრამი საუკეთესო ხარისხის ქერი ჩააბარა.

წნორის დამამზადებელ პუნქტს მიღებული აქვს 114 ტონაზე მეტი ქერი და 105 ტონა პური. პუნქტი მხატვრულადაა გაფორმებული. ჩამბარებელ კოლმეურნეთათვის მოწყობილია სასადილო, დასასვენებელი ოთახი, სხვადასხვა გასართობი, სამკითხველო ჟურნალ-გაზეთებით და საეჭიმო პუნქტი.

ი. იარცევი

ჩინელი ხალხის გრძოლის ოქრი ფელი

იაპონელ პროვოკატორთა მიერ 1937 წლის 7 ივლისს მოწყობილი „ინციდენტი“, რომელსაც მიზნად ჰქონდა შექმნა ხაბაბი ჩინეთის სწრაფი დაპყრობისათვის, გადაიქცა გაშაყირებულ, იაპონელებისათვის მომქანცველ ომად. ამ ომმა მოითხოვა და კვლავ მოითხოვს იაპონიისაგან ძალთა დაძაბულებას ესეთ ხარჯვას, რომლის წარმოდგენაც კი არ შეეძლოთ იაპონელ „სტრატეგებს“. ომის დასაწყისში იაპონელი გენერლები ტრაბახით ამტკიცებდნენ, იაპონიის ჯარების დარტყმას ჩინეთი სამ თვეზე მეტს ვერ გაუძლებსო.

იაპონელები სასტიკად მოსტყუვდნენ. ჩინელი ხალხის გმირულმა წინააღმდეგობამ ომის უკვე პირველსავე თვეებში ცხადჰყო, რა მერყევ საფუძველზე იყო აგებული იაპონელ „დამპყრობელთა“ ანგარიშები.

იაპონიის აგრესიამ ჩინეთის წინააღმდეგ აამოძრავა ჩინელი ხალხის უფრთხილესი ფენები. ულდინეი პოპულარობა მოიპოვეს ჩინეთის კომუნისტური პარტიის ლოზუნგებმა საერთო-ნაციონალური ერთიანი ანტიიაპონური ფრონტის შექმნის შესახებ. ჩინეთში დაიწყო არაჩვეულებრივი ნაციონალური აღმავლობა.

დამპყრობელებთან ჩინელი ხალხის ბრძოლის პირველი სტრატეგიული ეტაპი, მოიცავს პერიოდს 1937 წლის 7 ივლისიდან ხანკოუს დაცემამდე 1938 წლის ოქტომბერში. მტკიცედ იცავდა რა მნიშვნელოვან ცენტრებს და მიმოსვლის გზებს, ჩინეთის არმია მანც აძლიერებული იყო გადასულიყო ახალ თავდაცვითს სამხედროებზე, სადაც იგი კვლავ მაგრდებოდა, აძლიერებდა იაპონელებს დაეზარჯათ უდიდესი ძალები და საშუალებები ჩინელთა ნაწილების წინააღმდეგობის ღაძლევაზე.

თუმცა ჩინელმა ხალხმა ომის პირველ ეტაპზე დაჰკარგა 1 მილიონ კვადრატულ კილომეტრზე მეტი ტერიტორია მნიშვნელოვანი სავაჭრო-სამრეწველო ცენტრებითა და რკინიგზებით, მაგრამ მან ბევრიც შეიძინა ამ ხნის განმავლობაში. პირველი ეტაპი იყო პერიოდი **ჩინელი ხალხის პოლიტიკური და სამხედრო განმტკიცებისა,** პერიოდი **ხალხის ძალების შეკრებისა და ორგანიზაციისა ხანგრძლივი ომის საწარმოებლად.**

ჩამოყალიბდა ერთიანი ანტიიაპონური ნაციონალური ფრონტი, გაღრმავდა და კომუნისტური პარტიის თანამშრომლობის საფუძველზე. უკვე ამ პირველ ეტაპზე ჩაეყარა საფუძველი საერთო-სახალხო ომს აგრესორის წინააღმდეგ. მრავალრიცხოვანმა **პარტიზანულმა** რაზმებმა, რომლებიც სტიქიურად ჩნდებოდნენ იაპონელთა ზურგში და ომის პირველ ხანებში დაქსაჩსულად მოქმედებდნენ, დაიწყეს თანდათანობით გაერთიანება მე-8 სახალხო რევოლუციური არმიის ნაწილებთან და ჩინეთის სხვა ნაწილებთან.

ომის პირველ ეტაპზე მნიშვნელოვანი წარმატებები მიღწეულ იქნა აგრეთვე **ზურგის რაიონების ეკონომიკის განვითარებაში.** ბევრ ადგილას გაიმალა ინტენსიური სამრეწველო და საგზაო მშენებლობა, რომელმაც შესცვალა წინათ ჩამორჩენილი რაიონების სახე და შექმნა ახალი გზები ჩინეთის კავშირისათვის უცხოეთთან. ჩინეთის არმიის რიგებიდან და მთავრობიდან პროიაპონური, გამცმლური და კაპიტულანტური ელემენტების მნიშვნელოვანი ნაწილის განდევნამ, ქვეყნის მმართველობის შემდგომმა დემოკრატიზაციამ მნიშვნელოვნად გააძლიერა ხალხის მასების აქტივობა.

მეორე ეტაპი დაიწყო იაპონელების მიერ ხანკოუს დაპყრობის შემდეგ 1938 წლის ოქტომბერში. აი უკვე 8 თვეა, რაც ჩინელი ხალხი და მისი არმია წარმატებით ასრულებენ **ომის მესამე, გადამწყვეტი ეტაპისათვის მზადების** ამოცანას. უარესდება იაპონელ ოკუპანტთა ისედაც ცუდი მდგომარეობა მათ მიერ დაპყრობილ ტერიტორიებზე, ჩინელი ხალხი, მისი არმია და პარტიზანული რაზმები უშლიან იაპონელ ჯარებს მაშველი ძალებით შევსებასა და დასვენებას.

ომის მეორე ეტაპზე ჩინეთის მთავრობის პრაქტიკული ღონისძიებანი გამოიხატა **პარტიზანული მოძრაობის** მნიშვნელოვან **გაძლიერებაში.** უკვე არსებული პარტიზანული რაზმების განმტკიცებასთან ერთად იაპონელთა ზურგში გადაყვანილ იქნა პარტიზანული მეთოდებით მოქმედებისათვის სპეციალურად მომზადებული ახალი დივიზიების დიდი რაოდენობა. ჩინეთის სამხედრო საბჭოს პოლიტგანყოფილების უფროსის გენერალ ჯენ ჩენის მოწმობით, **იაპონელთა ზურგში მოქმედებს 80 რეგულარული ჩინური დივიზია,** ამასთან 50 მათგანი უკანასკნელ ხანებში ხელახლა შეიარაღებული და გარდაქმნილია პარტიზანული ომის მიზნისათვის.

1938 წლის ნოემბერში იაპონელებმა რამდენიმე დივიზია გადაიყვანეს პარტიზანული მოძრაობის ცენტრის ლიკვიდაციისათვის შანხის პროვინციის უტაიშანის რაიონში. მე-8 სახალხო - რევოლუციური არმიის ნაწილების მთელი რიგი კონტრიერიშების შედეგად იაპონიის დივიზიები დამარცხდნენ და დაბრუნდნენ გამოსავალ რაიონებში ისე, რომ ამოცანა ვერ შეასრულეს. მე-8 არმიის ხელში დარჩა უფრინდელი ფართო რაიონი 8-9 მილიონი მოსახლეობით.

1938 წლის ზამთრის და მომდინარე წლის გაზაფხულის განმავლობაში იაპონიის სარდლობამ ყველანაირად სცადა ლიკვიდაცია დიდი პარტიზანული ჯგუფისა, რომელიც ხანკოუს ჩრდილო-აღმოსავლეთით მოქმედებდა. ფრონტიდან მოხსნილ იქნა არანაკლებ ორი დივიზიისა, მაგრამ იაპონელთა ეს ცდებიც უშედეგოდ დამთავრდა.

პარტიზანულ ძალთა აქტივიზაციასთან ერთად ჩინეთის ჯარები განუწყვეტელი კონტრიერიშებით ხელს უშლიან იაპონიის ჯარებს მაშველი ძალებით შევსებასა, დასვენებასა და შემდგომი შეტევის განხორციელებაში.

იანვარში იაპონიის სარდლობამ სცადა გასულიყო მდინარე ხუანხესთან. მაგრამ ჩინეთის ჯარები 7-8 იანვარს კონტრშეტევაზე გადავიდნენ და არა მარტო ჩაშალეს იაპონელთა გეგმები, არამედ მოწინააღმდეგეს დიდი ზარალი მიაყენეს და დაახევინეს 30 კილომეტრით ფრონტის წინანდელი ზაზიდან.

აპრილში ჩინეთის ჯარებმა დაიწყეს კონტრშეტევა ფრონტის ბევრ უბანზე, აიძულეს იაპონელები უარი ეთქვათ შემდგომ შეტევითს გეგმებზე და სასწრაფოდ მოეყვანათ ფრონტზე იმ ძალთა დიდი ნაწილი, რომლებიც აწარმოებდნენ დამსჯელ ოპერაციებს ზურგში. ჩინეთის კონტრშეტევის შედეგად იაპონელებმა დიდი დანაკარგებით დატოვეს ქალაქი უნინი — მნიშვნელოვანი პუნქტი ნანჩანის ჩრდილო-დასავლეთით. ხანკოუს ჩრდილო-დასავლეთით ჩინეთის ჯარებმა შეაჩერეს იაპონელთა შეტევა მდინარე ხანთან, სასტიკად დაამარცხეს იაპონელთა დივიზია და ცხენოსანი ბრიგადა სანიანის რაიონში.

სამხრეთ ჩინეთში ჩინეთის ჯარებმა უკვე მრავალგზის დაახევინეს იაპონელებს კანტონის მიდამოებამდე, ხოლო ჩინელთა ცალკეული ნაწილები რკინიგზის სადგურის რაიონამდეც კი აღწევდნენ.

აპრილის შუა რიცხვებში ჩინეთის ჯარები პარტიზანებთან ერთად შეიჭრნენ ქალაქ კაიფინში, სადაც მოსპეს იაპონიის სამხედრო საწყობები, გადასწვეს ყაზარმები და დაანგრიეს რკინიგზის ნაგებობანი. იაპონიის გარნიზონს კაიფინში ვერ დაეხმარებოდნენ იაპონელთა სხვა ნაწილები, ვინაიდან პარტიზანებმა აჰყარეს ლინდაგი კაიფინისაკენ მიმავალ რკინიგზაზე.

ფრონტიდან და ზურგიდან წარმატებითი კომბინირებული მოქმედებით ჩინეთის არმიამ თავისი მოწინააღმდეგე მოამწყვდია. მოჯადოებულ წრეში. ფრონტზე რომ შეტევა დაიწყონ, იაპონელებმა აუცილებლად უნდა გაიმაგრონ ზურგი, რადგან შეტევაზე გადასულ ჯარებს ვერ მოამარაგებენ სათანადო სურსათით, საომარი მასალით, იარაღითა და ადამიანებით. მაგრამ მრავალრიცხოვანი პარტიზანული რაზმებისაგან ზურგის გასაწმენდად საჭიროა ფრონტიდან დიდი ძალების მოხსნა. ამით კი დაუყოვნებლივ სარგებლობენ ჩინეთის რეგულარული ჯარები და აძლიერებენ დაწოლას ფრონტზე.

იაპონიის სარდლობა ხან ერთ ოპერაციას ჰკიდებს ხელს, ხან მეორეს, და შესაძლებლობა არა აქვს რომელიმე გადასჭრას.

ომის მეორე ეტაპის **სამხედრო ამოცანებთან ერთად ჩინელი ხალხი მტკიცედ წარმატებით სწყვეტს მესამე ეტაპისათვის მომზადების ეკონომიურ ამოცანებსაც.** ჩინეთის ზურგის პროვინციებში ამუშავებულია 400 მეტი სხვადასხვა საწარმო, შენდება რამდენიმე **ათასი** კილომეტრი გზატკეცილი და რკინიგზა, რომლებიც აკავშირებენ პროვინციების მნიშვნელოვან ცენტრებს და განამტკიცებენ ჩინეთის კავშირს უცხოეთთან. ჩინეთის ბანკის განკარგულებაში ვალუტისა და ვერცხლის მნიშვნელოვანი მარაგია, რომელიც 2.200 მილიონ მექსიკურ დოლარს უდრის. ეს უზრუნველჰყოფს შესყიდვებს უცხოეთში. ჩინეთის მთავრობის ღონისძიებებს თავდაცვითი ომის საწარმოებლად მატერიალურ საშუალებათა მობილიზაციის საქმეში მხურვალედ უჭერს მხარს მოსახლეობა.

ამგვარად, **ჩინელი ხალხი, იყენებს რა თავის უდიდეს მატერიალურ და ადამიანთა რესურსებს, ემზადება ომის მესამე ეტაპისათვის.**

ამავე დროს, რაც უფრო ჭიანურდება ომი, მით უფრო მწვავდება იაპონელი დამპყრობელების მდგომარეობა. ომის გაჭიანურებამ და მის წარმოებაზე გაწეულმა უდიდესმა ხარჯებმა, რამაც 12 მილიარდ იენს მიაღწია, უკვე მკვეთრი გავლენა მოახდინეს იაპონიის ეკონომიურ მდგომარეობაზე.

საიმპორტო მასალებისა და ნედლეულის ეკონომიის მიზნით სამრეწველო საწარმოების ნაწილი გადაიყვანეს ორ ცვლაზე, ხოლო ზოგიერთი საწარმო მთლიანად შეაჩერეს. ომის დაწყებიდან ერთი წლის განმავლობაში ინდუსტრიული პროდუქციის ზრდა 30%-ს შეადგენდა, ხოლო 1938 წლის განმავლობაში ეს ზრდა მხოლოდ 10%-ს შეადგენდა. ომის დაწყებიდან ერთი წლის განმავლობაში ფოლადის ნადნობის ზრდა 30%-ს შეადგენდა, ხოლო 1938 წლის განმავლობაში ეს ზრდა მხოლოდ 10%-ს შეადგენდა. ომის დაწყებიდან ერთი წლის განმავლობაში ფოლადის ნადნობის ზრდა 30%-ს შეადგენდა, ხოლო 1938 წლის განმავლობაში ეს ზრდა მხოლოდ 10%-ს შეადგენდა.

მაო ძე-დუხი — ჩინეთის რესპუბლიკის განსაკუთრებული რაიონის მთავრობის თავმჯდომარე (მარცხნივ) და ჯუ-დე—ჩინეთის მე-8 სახალხო - რევოლუციური არმიის სარდალი.

○

ომის დაწყებიდან ერთი წლის განმავლობაში ფოლადის ნადნობის ზრდა 30%-ს შეადგენდა, ხოლო 1938 წლის განმავლობაში ეს ზრდა მხოლოდ 10%-ს შეადგენდა. ომის დაწყებიდან ერთი წლის განმავლობაში ფოლადის ნადნობის ზრდა 30%-ს შეადგენდა, ხოლო 1938 წლის განმავლობაში ეს ზრდა მხოლოდ 10%-ს შეადგენდა.

ქალაქო მოსახლეობის მოხმარებიდან ამოღებულია ყველაფერი, რაც კი ასე თუ ისე გამოადგება არმიას. ცხოვრების სიძვირესთან, გადასახადთა ზრდასთან, სამხედრო სესხების იძულებით განაწილებასა და სხვადასხვა ხარკებთან დაკავშირებით იაპონიის ხალხის მასების მდგომარეობა უფრო და უფრო მძიმე ხდება. **ძლიერ გამწვავდა სოციალური წინააღმდეგობანი.** იაპონიის მმართველ წრეებშიც კი გამწვავდა უთანხმოებანი, რაც იწვევს მინისტრთა ხშირ ცვლას.

ომმა ჩინეთში მკვეთრად გააუარესა იაპონიის საერთაშორისო მდგომარეობაც. ამას მოწმობს ის გარემოება, რომ ინგლისმა და ამერიკის შეერთებულმა შტატებმა მისცეს ჩინეთს მნიშვნელოვანი სესხი, ამერიკის მთავრობამ უარი განუცხადა იაპონიას იარაღის მიყიდვაზე. მკვეთრად აუარესებს იაპონიის საერთაშორისო მდგომარეობას ტიანძინში და გულანსუში უცხოეთის კონცესიების ბლოკადისა და დაპყრობის ცდაც.

მთელი რიგი ნიშნები მოწმობენ **ჩინეთში მყოფ იაპონელთა ჯარებში ომისსაწინააღმდეგო განწყობილების ზრდასა და დისციპლინის დაცემას.** სულ უფრო და უფრო გახშირდა ცნობები იმის შესახებ, რომ იაპონიის არმიის ჯარისკაცებს უპირველეს ხოლმე ომისსაწინააღმდეგო ფურცლებს.

ჩინელი ხალხის ომის ორი წელი ცხადად გვიჩვენებს, რომ, მიუხედავად ტერიტორიული დანაკარგებისა, ჩინეთი განმტკიცდა პოლიტიკურად და

№ 28. „ՀԱՄԱՁԱՅՆ ՀԱՅԿԱԿԱՆ ՀԱՆՐԱՊԵՏՈՒԹՅԱՆ ԱՇԽԱՏԱՎՈՐՆԵՐԻ ԵՎ ԳՅՈՒՂԱՑԻՆԵՐԻ ԹԵՐԹԻ, ա. թաղամասի հանրային գրադարանի շենք, հեռ. 3-18-50։

Ամեն օր՝ առավոտյան ժամը 9-ից մինչև երեկոյան ժամը 7-ը։

Ընթերցասրահ՝