ՀԱՅԿԱԿԱՆ ՍՈՎԵՏԱԿԱՆ ՀԱՆՐԱՊԵՏՈՒԹՅԱՆ ԳԵՐԱԳՈՅՆ ԽՈՐՀՐԴԱՐԱՆԻ ՏԵՂԵԿԱԳԻՐ

ՀԱՅԿԱԿԱՆ ՍՈՎԵՏԱԿԱՆ ՍՈՑԻԱԼԻՍՏԱԿԱՆ ՀԱՆՐԱՊԵՏՈՒԹՅԱՆ ԳԵՐԱԳՈՅՆ ԽՈՐՀՐԴԱՐԱՆԻ ՊԱՇՏՈՆԱԿԱՆ ԹԵՐԹԻ

ՀԱՅԿԱԿԱՆ ՍՈՎԵՏԱԿԱՆ ՍՈՑԻԱԼԻՍՏԱԿԱՆ ՀԱՆՐԱՊԵՏՈՒԹՅԱՆ ԱԺՈՂՈՎՐԴԱԿԱՆ ՆԵՐԿԱՅԱՑՈՒՑԻՉՆԵՐԻ ՊԱՏԳԱՄԱՎՈՐ ԺՈՂՈՎԻ ՀԱՏՈՒԿ ՆԻՍՏԻ

ՀԱՅԿԱԿԱՆ ՍՈՎԵՏԱԿԱՆ ՍՈՑԻԱԼԻՍՏԱԿԱՆ ՀԱՆՐԱՊԵՏՈՒԹՅԱՆ ՄԻՆԻՍՏՐՆԵՐԻ ԽՈՐՀՐԴԻ ՈՐՈՇՈՒՄՆԵՐԸ ԵՎ ԿԱՐԳԱԴՐՈՒԹՅՈՒՆՆԵՐԸ

ՀԱՅԿԱԿԱՆ ՍՈՎԵՏԱԿԱՆ ՍՈՑԻԱԼԻՍՏԱԿԱՆ ՀԱՆՐԱՊԵՏՈՒԹՅԱՆ ՄԻՆԻՍՏՐՆԵՐԻ ԽՈՐՀՐԴԻ ՈՐՈՇՈՒՄՆԵՐԸ ԵՎ ԿԱՐԳԱԴՐՈՒԹՅՈՒՆՆԵՐԸ

ՀԱՅԿԱԿԱՆ ՍՈՎԵՏԱԿԱՆ ՍՈՑԻԱԼԻՍՏԱԿԱՆ ՀԱՆՐԱՊԵՏՈՒԹՅԱՆ ԱԺՈՂՈՎՐԴԱԿԱՆ ՆԵՐԿԱՅԱՑՈՒՑԻՉՆԵՐԻ ՊԱՏԳԱՄԱՎՈՐ ԺՈՂՈՎԻ ՀԱՏՈՒԿ ՆԻՍՏԻ

ՀԱՅԿԱԿԱՆ ՍՈՎԵՏԱԿԱՆ ՍՈՑԻԱԼԻՍՏԱԿԱՆ ՀԱՆՐԱՊԵՏՈՒԹՅԱՆ ԳԵՐԱԳՈՅՆ ԽՈՐՀՐԴԱՐԱՆԻ ՏԵՂԵԿԱԳԻՐ

საკარმიდამო ნაკვეთების აზომვა

აზომვა დაგვიანებით დაიწყეს

(ახალციხე, ჩვენი სპეც. კორესპონდენტისაგან)

ახალციხის რაიონში მიწების აზომვა მხოლოდ 2 ივლისიდან დაიწყო. ასეთი დაგვიანების მიზეზად აქ სთვლიან ბლანკების დროულად მიუღებლობას, მიწსახკომის მიწათმოწყობების გვიან ჩამოსვლას და კოკისპირულ წვიმას აზომვის დაწყების დღეს. ყველაფერი ეს მართალია, მაგრამ აღსანიშნავია ისიც, რომ სკკ. (ბ) ახალციხის რაიკომმა და რაიაღმასკომმა ვერ უზრუნველჰყვეს 1 ივლისამდე ჩატარებინათ საჭირო ინსტრუქტაჟი კომისიის წევრებისა და მზომავებისათვის. ამისათვის კი იქ ყველა პირობები იყო.

ინსტრუქტაჟი დამთავრდა 1 ივლისს. საღამოს 5 საათზე ამხანაგები გაემგზავრნენ ადგილებზე სათანადო მოსამზადებელი მუშაობის ჩასატარებლად. კომისიის თავმჯდომარეებმა ადგილებზე ჩაატარეს თათბირები საკოლმეურნეო აქტივთან, დაამტკიცეს თავისი მუშაობის კალენდარული გეგმები.

2 ივლისს, შეუდგნენ აზომვას ყველა სოფლებში, გარდა კისათიბისა. აქ ამზომავი კომისიის თავმჯდომარე ამხ. შ. კარანგოზაშვილი ავად გახდა, რის გამო მიწების აზომვა არ უწარმოებიათ არც 2 და არც 3 ივლისს. პარტიის რაიკომში კი ამის შესახებ მხოლოდ 3 ივლისს საღამოს გაიგეს. ამხ. შ. კარანგოზაშვილი რაიკომის ბიუროს დადგენილებით შეცვლილ იქნა მტს-ის აგრონომით ამხ. ვ. დიასამიძით, რომელიც მხოლოდ მეორე დილის 12 საათზე გაემგზავრა კისათიბში.

აზომვის პირველმა შედეგებმა ცხადჰყო, რომ ახალციხის რაიონში ადგილი ჰქონია სასოფლო-სამეურნეო არტელის წესდების დამახინჯებებს. სოფ მინაძის მცხოვრებმა, ბაქრაძის სახელობის კოლმეურნეობის წევრმა ყარა ჯალალ-ოღლიმ მითხრა, რომ ახალციხის რაიონში 550 კვადრატული მეტრი მიწა. ახალციხის კოლმეურნეობის წევრმა კომუნისტმა ალ. მანუკიანმა კოლმეურნეობის მიწაზე სიმინდი დასთესა. სოფ. საძელში პასუხისმგებელი მუშაკის პარტკანდიდატ ო. ოვანესიანის მამა აფ. ოვანესიანი 4 წელიწადს სანახევროდ იჯარით ღებულობდა ქ. ახალციხეში მცხოვრებ პ. ანჯელიანის მიწას. სოფ. აწყურში სამმა კოლმეურნემ გაჰყიდა საკარმიდამო მიწა.

აზომვის მიმდინარეობის დროს აღმოჩნდა, რომ ყველა მიწისმზომავი როდია კარგად დაუფლებული მიწის აზომვის ტექნიკას. 3 ივლისს სოფ. კანთიეთიდან და სოფ. საკუნეთიდან იტყობინებოდნენ კომისიების სუსტ მუშაობაზე. მათ დასახმარებლად ახალციხიდან მივლინებულ იქნენ მიწისმზომელები.

ა. ჯუმბურიძე

რამის პირველი მოსავალი

(ტელეგრაფით „კომუნისტის“ რედაქციას)

ცხაკაიას რაიონის კოლმეურნეობებმა და საბჭოთა მეურნეობებმა 5 ივლისისათვის სახელმწიფოს ჩააბარეს რამის პირველი მოსავალი 1.473 ტონის რაოდენობით. გეგმა შესრულებულია 122 პროცენტით. კოლმეურნეობებმა ჩააბარეს 1.103 ტონა, გეგმის 115 პროცენტი, საბჭოთა მეურნეობებმა 370 ტონა, გეგმის 142 პროცენტი. საბჭოთა მეურნეობებში რამის მოსავლის აღება გრძელდება.

საქ. კ. პ. (ბ) ცხაკაიას რაიკომის მდივანი შამუგია

რაიაღმასკომის თავმჯდომარე გერაია

ჩაის მწვანე ფოთლის დამზადება

კოლმეურნეობებსა და საბჭოთა მეურნეობებში

„საქჩაის“ 10 ივლისის ცნობებით

რაიონები	ჩაის ფოთლის დამზადების გეგმა ტონობით	დამზადებულია სულ ზრდის დაწყებიდან ტონობით	წლიური გეგმის შესრულება პროცენტობით	ივლისის გეგმის შესრულება პროცენტობით
ბათუმი	1.705	820	48,1	32
ქობულეთი	7.848,6	3.757,3	47,9	34,1
გალი	3.128	1.764,2	56,4	31,8
ოჩამჩირე	1.793	975,9	54,2	26,1
სოხუმი	14	6,6	47,1	28,6
გუდაუთი	16	16,6	103,8	130
მახარაძე	10.011	4.610,2	46,1	34,1
ჩოხატაური	1.253	664,1	53	33,1
ლანჩხუთი	3.350	1.583,5	47,3	33,4
სამტრედია	261	149	57,1	26,3
წულუკიძე	1.151	606	52,6	25
ქუთაისი	317	212,7	67,1	26,7
ტყიბული	510	237,5	46,6	35
ცხაკაია	929	582,3	62,7	31,6
გეგეჭკორი	2.626	1.233,2	47	23,1
ზუგდიდი	4.881,4	2.599,5	53,3	29
წალენჯიხა	1.618	808,3	50	18,1
ჩხოროწყუ	1.302	676,1	51,9	18,1
ხობი	386	194	50,5	20,4
სულ	48.100	21.497,8	49,9	30,6

ჩხოროწყუს, წალენჯიხისა და ხობის რაიონების ცნობებში წალენჯიხის, ჭალე-ფახულანის და ახალ-ხიბულის ფაბრიკების მიერ დამზადებული ფოთლის რაოდენობა შეტანილია 5 ივლისის მდგომარეობის მიხედვით.

ივლისის პირველ ხუთდღიურში საქართველოს კოლმეურნეობებმა და საბჭოთა მეურნეობებმა მოჰკრიფეს და სახელმწიფოს ჩააბარეს სულ 1.441 ტონა ჩაის მწვანე ფოთოლი, მეორე ხუთდღიურში კი—1.718,5 ტონა.

მარშან 10 ივლისისათვის საქართველოში დამზადებული იყო სულ 14.151,4 ტონა ჩაის მწვანე ფოთოლი. დამზადების წლიური გეგმა შესრულებული იყო 40,4 პროცენტით, ივლისისა კი—28,4 პროცენტით.

რა გამოარკვიეს კომისიებმა

(სიღნაღი, საქ. კორესპონდენტისაგან)

სიღნაღის რაიონში მიწების აზომვის პირველ დღეებში ჩატარებული მუშაობა კარგ შედეგებს იძლევა. კომისიები ბეჯითად მუშაობენ. ისინი შრომელ მოსახლეობას ახსნა-განმარტებას აძლევენ საქ. კ. პ. (ბ) ცენტრალური კომიტეტისა და სსრ კავშირის სახკომსაბჭოს 27 მაისის დადგინილებაზე რაიონის კოლმეურნე გლეხობა აღფრთოვანებით შეხვდა ამ ამბავს დადგენილებას.

საკარმიდამო მიწების აზომვის დროს ცრუ-კოლმეურნენი შეეცადნენ გადაემალათ საკარმიდამო ნაკვეთები. მაგალითად, წნორის სტალინის სახელობის კოლმეურნეობის წევრი ს. ბაგალიშვილი შეეცადა გადაემალა 130 კვადრატული მეტრი ფართობი, მაგრამ კომისიის (თავმჯდომარე—ა. ელაშვილი) სიფხიზლის მეოხებით ს. ბაგალიშვილს ოინი არ გაუვიდა.

სოფ. ჯუგაანის კომისიამ აღმოაჩინა, რომ ამ სოფლის კოლმეურნეობა „შრომის“ კომკავშირის ორგანიზაციის ორგანიზატორმა შ. კოკილაშვილმა საკარმიდამო ნაკვეთი 954 კვადრატული მეტრის რაოდენობით ორჯერ გაჰყიდა, ჯერ მიჰყიდა ს. ალადაშვილს, რომლისგანაც მიიღო 1.000 მანეთი, ხოლო შემდეგ ქ. ალადაშვილს, რადგან ამ უკანასკნელმა მას მისცა 1200 მანეთი.

პარტიისა და მთავრობის 27 მაისის ისტორიული დადგენილების გაცნობის შემდეგ კოლმეურნეობებში საგრძნობლად იმატა შრომის ნაყოფიერებამ. ერთპიროვნული მეურნეები მასობრივად შედიან კოლმეურნეობებში. მაგალითად, სოფ. ვაქირის ბერიას სახელობის კოლმეურნეობაში წევრად მიღების შესახებ განცხადება შეიტანა 32 კომლმა, რომლებიც უკვე მიიღეს. ახლად მიღებული კოლმეურნეები სიკო, მატრონა, თამარ ნანობაშვილები, ნიკა და ივანე ქემაშვილები და თომა ჭოქიაშვილი მუყაითად მუშაობენ.

ჯ. გეჟაშვილი

საქგიზაციო მუშაობა სუსტია

(ლანჩხუთი, ჩვენი სპეც. კორესპონდენტისაგან)

ლანჩხუთში ჩატარდა ძირეული პრესის მუშაკთა, აგრეთვე პარტორგანიზაციების მდივნებისა და აგიტატორების რაიონული თათბირი. თათბირმა პარტიისა და მთავრობის 27 მაისის დადგენილებასთან დაკავშირებით განიხილა მუშსოფლკორთა ძირეული პრესის ამოცანები. მოხსენება გააკეთა პარტრაიკომის მდივანმა ამხ. ფრანგიულიშვილმა. კამათში გამოვიდა 12 კაცი.

აღინიშნა, რომ პარტიისა და მთავრობის დადგენილებამ კოლმეურნეობებში გამოიწვია დიდი საწარმოო აღმავლობა, შრომის დისციპლინის განმტკიცება, გაიზარდა ერთპიროვნულ მეურნეთა სწრაფვა კოლმეურნეობისაკენ.

გამოირკვა აგრეთვე, რომ აქ საავიტაციო მუშაობა ჯერ კიდევ სუსტია. მამათის კოლმეურნეობაში აგიტატორებს ქანთარიას, ბარამიძეს და ლომაძეს, ხოლო აცანის კოლმეურნეობაში მგელაძეს და სამსონიას არ დაუმუშავებიათ და არ გაუცნიათ მოლოტოვისა და ჟდანოვის მოხსენებებიც პარტიის XVIII ყრილობაზე. რაიონის მთელ რიგ კოლმეურნეობებში სუსტად ხელმძღვანელობენ კედლის გაზეთების მუშაობას. ჯუმუყვეთის წითელი არმიის სახელობის კოლმეურნეობაში კედლის გაზეთი, რომლის რედაქტორია პარტიის წევრი დოფერია, მესამე თვეა არ გამოსულა, სოფელ ნიგვზიანის კოლმეურნეობაში წელს კედლის გაზეთის მხოლოდ ორი ნომერი გამოვიდა.

ტრ. თოდრაძე
დ. რთველიაშვილი

მახარაძის რაიონის ლაითურის ჩაის საბჭოთა მეურნეობის სტახანოველი პაშა რიაპალოვა, სრულიად-საკავშირო სასოფლო-სამეურნეო გამოფენის მონაწილე.

ჩემბერლენის განცხადება თემთა პალატაში

ლონდონი, 10 ივლისი (საკდესი). რეიტერის სააგენტო იუწყება, რომ ჩემბერლენი თემთა პალატაში გამოვიდა დანციგის საკითხზე.

დღეს, — იუწყება სააგენტო, — თემთა პალატაში მოუთმენლად ელოდნენ ჩემბერლენის განცხადებას დანციგის საკითხზე.

„მე შესაძლებლობა მქონდა უფრო ადრე გამეცხადებინა, — სთქვა ჩემბერლენმა, — რომ დანციგის საკითხზე მთავრობას მჭიდრო კონტაქტი აქვს პოლონეთის და საფრანგეთის მთავრობებთან. ამჟამად მე ვერაფერს დავუმატებ იმ ინფორმაციას, რომელიც უკვე მოჰხსენდა პალატას დანციგის მდგომარეობის შესახებ. მაგრამ, ვფიქრობ, სასარგებლო იქნება მიმოხილვა გავაკეთო ამ საკითხის ზოგიერთ მომენტს, როგორც წარმოდგენილი აქვს ეს მომენტები ინგლისის მთავრობას.

რასული თვალსაზრისით დანციგი თითქმის მთლიანად გერმანული ქალაქია. მაგრამ მცხოვრებთა კეთილდღეობა დიდად არის დამოკიდებული პოლონეთის ვაჭრობაზე. მდინარე ვისლა პოლონეთისათვის წყლის ერთადერთი არტერიაა, რომელიც მას ბალტიის ზღვასთან აკავშირებს. ამიტომ ამ მდინარის შესართავთან მდებარე ნავსადგურს პოლონეთისათვის სასიცოცხლო სტრატეგიული და ეკონომიური მნიშვნელობა ენიჭება. დანციგში რომ სხვა სახელმწიფო დამკვიდრდეს, იგი შესძლებდა, თუ მოისურვებდა, შეეკრა პოლონეთისათვის ზღვის გასავალი და ეკონომიური და სამხედრო მხრივ ჩაეხშო პოლონეთი. იმათ, ვისაც პასუხისმგებლობა აწევს თავისუფალი ქალაქის ამჟამად მომქმედი სტატუტისათვის, ეს ძალიან კარგად ესმოდათ და მოიმოქმედეს ყოველივე, რაც კი შესაძლებელი იყო, რათა სტატუტით გაეთვალისწინებინათ ეს გარემოებანი. უფრო მეტი, ლაპარაკიც კი არ შეიძლება დანციგის გერმანელი მოსახლეობის რაიმე ჩაგვრაზე. პირიქით, თავისუფალი ქალაქის მმართველობა გერმანელთა ხელშია, და ამ მხრივ არსებული შეზღუდვანი ისეთი ხასიათისა არ არის, რომ ამ ქალაქის მოქალაქეთა თავისუფლებას ზღუდავდნენ. ახლანდელი მდგომარეობა, თუმცა შეიძლებოდა იგი გაუმჯობესებულიყო, არ შეიძლება თავისთავად განხილულ იქნას, როგორც თავისი საფუძვლით არასამართლიანი და არალოგიკური. 1944 წლამდე სტატუსქვოს შენარჩუნება გარანტირებული იყო თვით გერმანიის კანცლერის მიერ იმ ხელშეკრულების შედეგად, რომელიც დადებულ იქნა პოლსუდკისთან 10 წლის ვადით. ამა წლის მარტამდე გერმანია, ცხადია, თვითონ სთვლიდა, რომ, თუმცა დანციგის სტატუტს საბოლოო ანგარიშით შეიძლება გადასინჯვა დასჭირდეს, ეს საკითხი სასწრაფო ან ისეთი არ არის, რომ სერიოზული კონფლიქტის გამოწვევა შეეძლოს. მაგრამ მარტში, როდესაც გერმანიის მთავრობამ ზოგიერთი სურვილის სახით წამოაყენა წინადადება, რომელსაც თან სდევდა პრესაში გაჩაღებული კამპანია, პოლონეთის მთავრობა მიხვდა, რომ იგი შეიძლება საკითხის ცალმხრივი გადაწყვეტის წინაშე აღმოჩნდეს და რომ მან ამას მთელი თავისი ძალღონით უნდა გაუწიროს წინააღმდეგობა. პოლონეთის მთავრობას თვალწინ ჰქონდა ავსტრიის, ჩეხოსლოვაკიისა და მემელის გამოცდილება. ამის შესაბამისად, მან უარი სთქვა ეცნო გერმანიის თვალსაზრისი და თვითონ გამოვიდა წინადადებით იმ პრობლემების შესაძლო გადაწყვეტის შესახებ, რომლებითაც გერმანია დაინტერესებულია. გარდა ამისა, პოლონეთმა 23 მარტს ზოგიერთი თავდაცვითი ღონისძიება მიიღო. პასუხი ბერლინს 26 მარტს გაეგზავნა.

მე ვთხოვ პალატას ყურადღება მიაქციოს ამ თარიღებს. გერმანიაში გავრცელებულია აზრი, რომ სწორედ ინგლისის მთავრობის გარანტია დაეხმარება პოლონეთის მთავრობას გადაედგა ის ნაბიჯები, რომლებზედაც მე უკვე ვილაპარაკე. მაგრამ ჩვენი გარანტია მხოლოდ 31 მარტს იქნა მიცემული. 26 მარტამდე ამ გარანტიის შესახებ პოლონეთის მთავრობისათვის გადაკვრითაც კი არაფერი გვიცნობებია.

დანციგში უკანასკნელად მომხდარი ამბები აუცილებლად ჰბადებენ შიშს, რომ განზრახვა აქვთ ფარული მეთოდებით მოწყობილი ცალმხრივი მოქმედების საშუალებით დაეწესონ დანციგის მომავალი სტატუტი, რათა მომხდარი ფაქტის წინაშე დააყენონ პოლონეთი და სხვა სახელმწიფოები. ასეთ პირობებში ყოველ მოქმედებას, რომელსაც პოლონეთი მიჰმართავდა მდგომარეობის აღსადგენად, ისე გაასაღებდნენ, როგორც მის მხრივ ჩადენილს აგრესიის აქტს. და თუ მის მოქმედებას მხარს დაუჭერდნენ სხვა სახელმწიფოები, მათ ბრალს დასდებდნენ: პოლონეთს ეხმარებით და აქეზებთ ძალას მიმართოსო. ამბების მსვლელობა რომ მართლაც ისეთი იყოს, როგორც ეს ჰიპოტეზები ჰგულისხმობენ, მაშინ პალატის წევრები მიხვდებიან, რომ ეს პრობლემა არ შეიძლება განხილულ იქნას, როგორც წმინდა ადგილობრივი საკითხი, რომელიც ეხება მხოლოდ დანციგის მცხოვრებთა უფლებებსა და თავისუფლებას, რასაც, აქვე უნდა ვთქვა, არაფერი საერთო არა აქვს ამ ქალაქის ეკონომიურ ინტერესებთან. ეს ინტერესები ბევრად უფრო ფართოა. ისინი ეხება პოლონეთის ეკონომიურ ინტერესებს და ამ ინტერესების დაცვა ჩემი აზრით, ინგლისის მთავრობის მოვალეობაა.

ჩვენ ვიცით, რომ ამ საკითხის გადაწყვეტა ადვილი არ იქნება. ჩვენ ვიცით, რომ ამ საკითხის გადაწყვეტა შეიძლება მხოლოდ ურთიერთშეთანხმების გზით

გაუმარჯოს ხალხთა სტალინურ მეგობრობას!

Хай живе Сталінська дружба народів!

მაღე ნახვამდის!

შევჩენკოს სახელობის ხარკოველი თეატრი ერთი თვალსაჩინო თეატრთაგანია, არა თუ უკრაინაში, არამედ მთელს კავშირშიაც.

ამ თეატრს აქვს უკვე თავისი სახე, თავისი გზა შემოქმედებისა, თავისი ხერხი და უნარი და ჰყავს კიდეც მაღალ ნიჭიერი ოსტატები, რომელთაც დიდის დაკვირვებითა და საქმის ცოდნით აღმავლობისაკენ მიჰყავთ თავიანთი თეატრი.

რეპერტუარი კი ამ თეატრისა თითქო ჭრელია: აქ არის მელოდრამაც, ჰეროიკაც, ევროპული, ფსიქოლოგიური, კამერული პიესაც და სოციალისტური ქრონიკაც.

მაშ აქ სად არის ერთი გზა და ერთი საბეო — შეიძლება გავიფიქროთ, მაგრამ საქმეც ის გახლავთ, რომ ეს ნაირფერობა რეპერტუარისა, ეს მხოლოდ თეატრის მხატვრულ საშუალებათა, საღებავთა სიუხვის გამომაშკარავებელია, სიმდიდრეა მათი ოსტატობისა.

სახე და გზა კი თანადროულია და ზედმიწევნითი: სოციალისტური რეალიზმისა.

ზოგი მოუცლელობისა და ზოგიც, ამ ბოლო ხანებში, ავადმყოფობის გამო, ვერ დავესწარ ამ საუცხოო თეატრის წარმოდგენებს რუსთაველის თეატრში, მაგრამ ვიცი, რომ ა. კორნეიჩუკის „ბოგდან ხმელნიცკი“ მზესავით დაჰკაშკაშებს საერთოდ წრევანდელი სეზონის სპექტაკლებს მთელს კავშირში.

მე ეს წარმოდგენა კიევშიაც ვნახე და მოსკოშიაც, სწორედ ზემოხსენებულ დასის მიერ შესრულებული.

ამ წარმოდგენიდანაც შეგიძლიათ დაასკვნათ: ვის დასსაც ამ. კრუშელნიცკი, მარიანენკო, სერდიუკი, ანტონოვიჩი, ჩისტიაკოვა, ფედორცევა და სხვ. ამშვენებენ, ის დასი უთუოდ ღონიერია და მაღალმხატვრული.

ვიცი, რომ ქართველი საზოგადოება დიდი გულმხურვალებით ესწრება მათ საუცხოო წარმოდგენებს. ვიცი, რომ ამ გასტროლებითაც ერთხელ კიდევ მტკიცდება ხალხთა ურღვევი სტალინური მეგობრობა და ამ ფერხულში მეც ბედნიერი ვარ, რადგანაც შევესწარ ისეთ დიად ხანას, როდესაც მარტო ქალაქებზე კი არ უმღერიან და ისიც გაუბედავად, როგორც ძველად, ჩემს დროს იყო, ხალხთა ძმობასა და სიყვარულს, არამედ თვით ცხოვრებაში ფაქტად დგება ჩვენს წინაშე დაძმობილება კოლმეურნეთა, მეტალურგთა, მეცნიერთა და ხელოვანთა, გაშლა და გაქანება მათი სოცშეჯიბრებისა ყველა რესპუბლიკასა და, მათ შორის, პირველ ადგილზე დიდებულ უკრაინასთან.

ჩვენ წელს თითქოს ადგილები შევუცვალეთ ჩვენ დასებს: რუსთაველისანნი აქ გავგზავნეთ, შევჩენკოსანნი აქ მოვიწვიეთ.

სამწუხაროდ, თქვენი სტუმრობა არ გაახანგრძლივეთ. გული გვწყდება, მაგრამ მაინც არ გემშვიდობებით. გეუბნებით „მალე ნახვამდის!“.

მანამდის კი თქვენი გამარჯვებისა იყოს!

შალვა დადიანი

ორდენოსანი დრამატურგი, სსრ კავშირის უმაღლესი საბჭოს დეპუტატი.

ხარკოვის შევჩენკოს სახელობის უკრაინული დრამის თეატრის შემოქმედებითი ძალები. სურათზე: (მარცხნიდან მარჯვნივ): ზედა რიგში — მსახიობები: ე. მ. ბინუსი, ე. ა. პეტროვა, ს. ვ. ფედორცევა, ი. ლ. ხვილია; ქვედა რიგში—დ. ი. ანტონოვიჩი, ნ. გ. ლიხო, ლ. ა. კორნიცკაია, დ. დ. პონომარენკო

უკრაინის სსრ დამსახურებული არტისტი, შევჩენკოს თეატრის სამხატვრო ხელმძღვანელი **მ. მ. კრუშელნიცკი**

შევჩენკოს თეატრის მსახიობი **ვ. ნ. ჩისტიაკოვა** გალიას როლში („ნაზარ სტოდოლია“).

ჩვენი მხურვალე მაღლობა თბილისის მაყურებელს

სოციალისტური კულტურის მწვერვალებზე ადიან ჩვენი დიადი სოციალისტური სამშობლოს მშრომელ ხალხთა მრავალმილიონიანი მასები. დარაზმულნი მხურვალე საერთო სიყვარულის გრძნობით ჩვენი უძლეველი კომუნისტური პარტიისადმი, საყვარელი ბელადის და გენიალური მასწავლებლის — ამხანაგ სტალინისადმი. გაერთიანებულნი ძმური მეგობრობით, სსრ კავშირის ხალხები ლენინ-სტალინის დიადი იდეებისათვის ბრძოლაში ჰქმნიან ბედნიერ, საამურ ცხოვრებას, თავის ფორმით ნაციონალურს, შინაარსით სოციალისტურ კულტურას. ამ კულტურათა გამოცდილების გაზიარება და მათი ურთიერთგანაყოფიერება გვეხმარება ჩვენ საბჭოთა ხელოვნების კიდევ უფრო მაღალ მწვერვალზე აყვანაში. იგი გვასწავლის ჩვენ კიდევ უფრო მეტად გვიყვარდეს ხალხი და ვისწავლოთ ხალხისაგან.

პარტია, აყვავებული უკრაინის მთავრობა დიდი სტალინის საუკეთესო თანამებრძოლის ნიკიტა სერგეის-ძე ხრუშჩოვის მეთაურობით ყოველგვარ პირობას ჰქმნიან თავისუფალი უკრაინელი ხალხის კულტურის აყვავებისათვის.

ის დიდი წარმატება, რომელიც ჩვენმა თეატრმა მოიპოვა საბჭოთა კავშირის დედაქალაქ — მოსკოვში და აქ, ორდენოსანი მხიური საქართველოს დედაქალაქ — თბილისში, მომხიბლავი ქართველი ხალხის მხურვალე, მეგობრული შეხვედრა, — ყველაფერი ეს უპირველეს ყოვლისა არის წარმატება და გამარჯვება სახელოვანი კომუნისტური პარტიისა, რომელმაც აღგვზარდა ჩვენ. ჩვენი გული აღსავსეა უზომინდესი, უმხურვალესი მადლობით ბოლშევიკური პარტიისადმი, იმ დიდი შემოქმედებითი სიხარულისათვის, რომელსაც განვიცდით ჩვენ ყოველი სპექტაკლის დროს თბილისში.

თეატრმა თბილისში იპოვა შესანიშნავი კულტურული მაყურებელი, რომელიც განსაკუთრებული გულისხმიერებითა და სიყვარულით ეპყრობა ჩვენს სპექტაკლებს. თეატრის დარბაზში არ იგრძნობა უკრაინული ენის უცოდინარობა. ჩვენ აქ ისე ვგრძნობთ თავს, როგორც საკუთარ სახლში—ხარკოვში, ჩვენ ვგრძნობთ თავს როგორც ჩვენს სამშობლოში, რადგან შ. რუსთაველის სამშობლო, დიდი სტალინის სამშობლო ჩვენი საყვარელი სამშობლოა. ვგრძნობთ, როგორ ჰქმნის საერთო ბოლშევიკური იდეა ნამდვილ ინტერნაციონალიზმს; ვგრძნობთ, რომ ჩვენმა თეატრმა გამოსძებნა ინტერნაციონალური სცენური ენა, რომელიც ერთგვაროვად გასაგებია როგორც უკრაინელი ისე ქართველი მაყურებლისათვის.

ორდენოსანი საქართველოს დედაქალაქის ამ შესანიშნავ, კულტურულ მაყურებელს ვუძღვნით პირველ რიგში ჩვენს გულითად, მხურვალე მადლობას.

მთელი გულით ვუთვლით ჩვენს გულწრფელ მადლობას მზიური ორდენოსანი საქართველოს კომპარტიულ პარტიასა და მთავრობას გულთბილი მზრუნველობისა, მამობრივი ზრუნვისა და დახმარებისათვის უკრაინისა და საქართველოს მომძე ხალხთა კულტურების ურთიერთგაზიარების დიად საქმეში.

ძმურ მადლობას ვუძღვნით საქართველოს დედაქალაქის საზოგადოებრიობას ჩვენი კოლექტივის შეხვედრისათვის.

ბედნიერი ვბრუნდებით ჩვენს მშობლიურ უკრაინაში, რომ ვუპატაკოთ პარტიას, მთავრობას, ხარკოვის საზოგადოებრიობას ჩვენი გასტროლების წარმატებათა შესახებ. ჩვენი მუშაობის მაღალი შეფასება მოსკოვსა და თბილისში გვაფრთოვანებს შემდგომი აღმავლობისათვის საბრძოლველად. ჩვენ გვჯერა ჩვენი შემოქმედებითი მომავლისა, რადგანაც ვდგევართ კაცობრიობის იმ საუკეთესო იდეალებისათვის მებრძოლია მოწინავე რიგებში, რომელთა მატარებელია ჩვენი უძლეველი პარტია ხალხთა ბელადის დიდი სტალინის მეთაურობით.

ვ. მ. კრუშელნიცკი

უკრაინის სსრ დამსახურებული არტისტი, შევჩენკოს თეატრის სამხატვრო ხელმძღვანელი.

შესანიშნავი კოლექტივი

შევჩენკოს სახელობის უკრაინული თეატრის თვითეულ დადგმაში ცხადად გამოსჭვივის უდიდესი შემოქმედებითი ძლიერება, მაღალი მხატვრული ალღო და ნათელი რეალისტური თვალი. ამ თეატრის ნიჭიერმა კოლექტივმა ჩვენ მოგვხიბლა სწორედ ამ თვისებებით. რომელი დადგმაც უნდა აიღოთ, იგი ზედმიწევნით კოლორიტულია. შეიძლება თბილისელი მაყურებელი უკრაინაში არც კი ყოფილიყოს, მაგრამ საკმარისია ნახოს ამ თეატრის ერთი წარმოდგენა და იგი გრძნობს უკრაინას, იგი სჭვრეტს უკრაინელი დიდი ხალხის ხასიათსა და სულს. სწორედ საქებარია, სამაგალითო და ჩვენი დიადი ეპოქის შესატყვისია ამ მშვენიერი თეატრის გმირული სტილი და ჯანსაღი რომანტიკა! რომელ დადგმას აიღებთ: „ნაზარ სტოდოლიას“, „სიმართლეს“, „გული მიუშვი ნებას“ თუ „ბოგდან ხმელნიცკის“, ყველგან მოსჩანს განსაკუთრებული პატივისცემა და თავაზიანი მოპყრობა იმ ლიტერატურული მასალისადმი, რომელიც დრამატურგმა შეთხზა და აკინძა. ასეთი თეატრის პატრონს — მოძმე უკრაინელ ხალხს, ჭეშმარიტად შეუძლია ამაყობს!

შევჩენკოს სახელობის თეატრის გასტროლები უთუოდ დიდი კულტურული მოვლენაა ქართული ხელოვნების შემდგომი აღმაველობისათვის! უკრაინული თეატრის გამოცდილებას გაითვალისწინებს თავის მომავალ შემოქმედებითს მუშაობაში თეატრალური საქართველო!

ეს თეატრი ღირსეულად ატარებს თავისი მშობლიური დიდი შემოქმედის და რევოლუციონერ-დემოკრატის ტარას შევჩენკოს სახელს.

ორდენოსანი დრამატურგი
სანდრო შანშიაშვილი
ჯ. კაკაბაძე, ს. მთვარაძე

დიდი კულტურის თეატრი

შევჩენკოს სახელობის თეატრის საგასტროლო სპექტაკლებიდან განსაკუთრებული სიამოვნება „ბოგდან ხმელნიცკიმ“ განმაცდევინა.

უკრაინის ხალხის მდიდარი წარსული უნაკლოდ არის აღდგენილი მასში. ეს დადგმა მოგვიწოდებს შემოქმედების ახალი, სრულყოფილი საზეების ძიებისაკენ, დამდგმელის მუშაობა, აქტიორთა შესანიშნავი თამაში, მშვენიერი მუსიკა და მხატვრობა თანახმოვნად ატყვევებენ მაყურებელს, ურერგავენ მას პატრიოტიზმის, ხალხთა მეგობრობის მაღალ გრძნობას. ეს დადგმა მოგვიწოდებს იმისაკენ, რომ ასევე გაბედული ნაბიჯი გადადგან ჩვენმა თეატრებმა ისტორიული რეპერტუარის შესაქმნელად იმ მასალაზე, რომელიც უხვად არის მოცემული ჩვენი ხალხის ისტორიაში.

შ. ღამბაშიძე

რესპუბლიკის სახალხო არტისტი, საქ. სსრ უმაღლესი საბჭოს დეპუტატი, მარჯანიშვილის სახ. თეატრის დირექტორი.

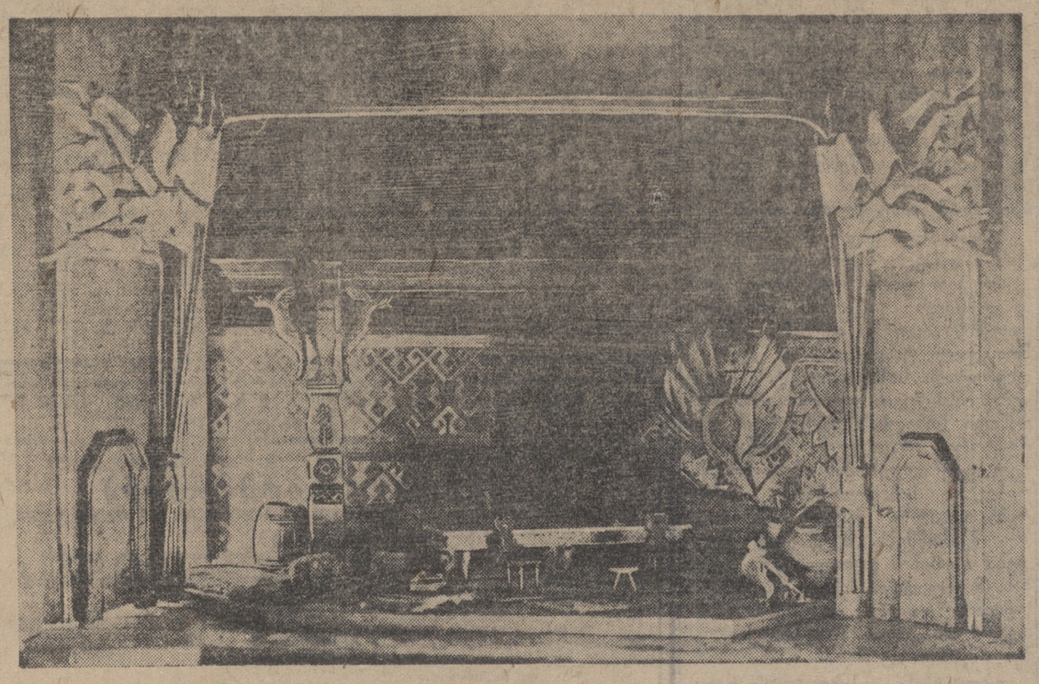

ა. კორნეიჩუკის „ბოგდან ხმელნიცკის“ სცენა (I მოქმ. II სურათი).

მხატვრის ოსტატობა

უკრაინის შევჩენკოს სახელობის თეატრის გასტროლებს ჩვენთვის დიდი მნიშვნელობა აქვს.

თეატრის მაღალხარისხოვანი დადგმები ბევრ ახალ აზრებს ბადებს როგორც სპექტაკლის მოქმედების გაშლაში, აქტიორის ოსტატობაში, ისე მხატვრული გაფორმების საქმეშიც. ყველა სპექტაკლის გაფორმებაში გამოსჭვივის ეს მთლიანობა, რეჟისორის, აქტიორის და მხატვრის ერთი მხატვრული პრინციპი.

ამ შემოქმედებითი მთლიანობით განსაკუთრებით აღსანიშნავია სპექტაკლი „ბოგდან ხმელნიცკი“. ეს საუცხოო სტილითა და გემოვნებით გაფორმებული სპექტაკლია (მხატვარი მელლერი). როდესაც ამ სპექტაკლს უყურებ, ხედავ თუ რა დიდი ოსტატობა ახლავს თან მხატვრის შემოქმედებას. სპექტაკლი ეპოქის დიდი ცოდნითა და დაკვირვებით არის გაფორმებული.

პროფ. დავით კაკაბაძე

თანხმოვანი სპექტაკლები

სიხარულისა და სიამაყის გრძნობა გიპყრობს, როცა ხედავ მომძე რესპუბლიკის თეატრალური კულტურის აყვავებას.

ჩემში, როგორც კომპოზიტორში, განსაკუთრებულ აღტაცებას იწვევს უკრაინულ სპექტაკლების მუსიკალური ქარგა. მათში მუსიკა ორგანულად შეთანხმებულია სცენურ მოქმედებასთან, ეხმარება მაყურებელს რთული ხასიათების გახსნაში, სცენური სახეების გარკვევაში. განსაკუთრებით ეს ითქმის „ბოგდან ხმელნიცკის“ მუსიკაზე, რომელიც კომპოზიტორ ბ. კრიჟანოვსკის „ეკუთვნის. „ნაზარ სტოდოლიასა“ და „გული მიუშვი ნებასას“ მუსიკაში სავსედ არის მოცემული უკრაინული ხალხური მელოდიები. ამ მხრივ მომძე რესპუბლიკის შესანიშნავმა თეატრმა გვიჩვენა, თუ რა დაუშრეტელია ხალხური შემოქმედების წყარო, რომლითაც კომპოზიტორი თეატრში უნდა სარგებლობდეს.

კომპოზ. ივ. გოკიელი

სოციალისტური ხელოვნებისათვის

ძნელია რამდენიმე სიტყვაში თავი მოუყარო ყველა იმ მრავალფეროვან შთაბეჭდილებას, რომლებიც ჩვენ მიგვაქვს საქართველოდან!

საკმარისი არ იქნება ვთქვათ, რომ ჩვენი თეატრის გასტროლები თბილისში — ეს არის დიდი და სასიხარულო მოვლენა კოლექტივის ყოველი წევრისათვის. თბილელ მაყურებელთან მჭიდრო კავშირმა შეგვმატა ახალი შემოქმედებითი ძალები. ახლა ჩვენ კიდევ უფრო მეტი გულწრფელობითა და აღტაცებით უნდა ვიმუშაოთ ხელოვნებაში, კიდევ უფრო მეტი მკვეთრი ფერადებით ავსახოთ ხელოვნებაში ჩვენი ბედნიერი, საამური ცხოვრება.

თბილისთან გამოთხოვებისას მე მსურს ხაზი გავუსვა იმ გულთბილ და ძლიერ მეგობრობას საქართველოსა და უკრაინის ხელოვნების მუშაკთა შორის, რომელიც ღრაღდებს ჩვენი ქვეყნის სიძლიერესა და მის ხალხთა ერთიანობაზე.

ჩვენი სამშობლო მთელ რიგ ვალდებულებებს გვიყენებს. იგი ელის თავის მხატვრებისაგან ნიჭიერ, მაღალმხატვრულ ნაწარმოებებს, რომლებშიაც ასახული იქნება ჩვენი შესანიშნავი ეპოქის საქმენი და დიადი იდეები.

საქართველოდან წასვლის წინ მსურს ერთხელ კიდევ გადავუხადო გულწრფელი მხდლობა თბილისის საზოგადოებას მხურვალე მიღებისათვის და ვუთხრა: სიტყვას გაძლევთ, ძვირფასო ამხანაგებო, რომ დაუღალავად ვიმუშავებ და ვიბრძოლებ მაღალი, იდეური, სოციალისტური ხელოვნებისათვის!

ვ. ჩისტიაკოვა

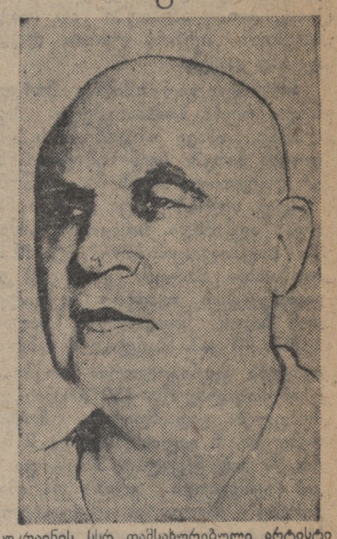

უკრაინის სსრ დამსახურებული არტისტი **ი. ა. მარიანენკო**

შემოქმედების ურთიერთგაზიარებისათვის

ჩვენი თეატრი ამთავრებს გასტროლებს თბილისში და უდიდესი მორალური კმაყოფილების გრძნობით მიემგზავრება საქართველოდან. საბჭოთა საზოგადოებრივობისა და მაყურებელის დამოკიდებულება ჩვენი თეატრისადმი ადასტურებს იმ შემოქმედებითი გზის სისწორეს, რომელსაც შევჩენკოს თეატრი დაადგა უკანასკნელ წლებში. თბილისელთა მხურვალე მიღებისათვის და ვუთხრა: სიტყვას გაძლევთ, ძვირფასო ამხანაგებო, რომ დაუღალავად ვიმუშავებ და ვიბრძოლებ მაღალი, იდეური, სოციალისტური ხელოვნებისათვის!

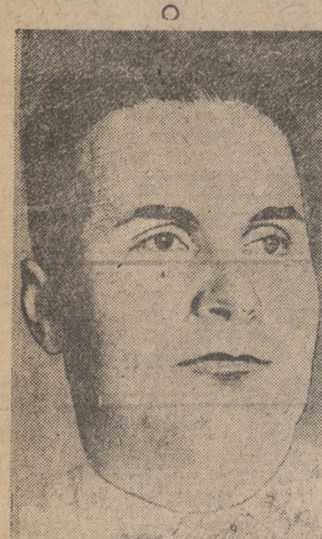

შევჩენკოს თეატრის მსახიობი ლ. სერდიუკი.

სიამაყის გრძნობით მივდივართ

საბჭოთა ინტელიგენტის უდიდესი ბედნიერება მდგომარეობს იმ შეგნებაში, რომ მისი შრომა, ცოდნა და ნიჭი ხმარდება ხალხის კეთილდღეობას. ეს იწვევს მასში სიამაყის გრძნობას.

ჩვენ — საბჭოთა თეატრის მუშაკები — სიამაყის ამ გრძნობას ყველაზე ხშირად განვიცდით.

ჩვენმა საგასტროლო სპექტაკლებმა თბილისში, მაყურებლისა და პრესის მიერ მათმა შეფასებამ განამტკიცა ჩვენში სიხარულისა და სიამაყის გრძნობა.

აი, ამ გრძნობისათვის, რომლითაც მივდივართ თბილისიდან, მე მსურს მშრომელებს, რომლებმაც ჩვენი სპექტაკლები ნახეს, ყველა გაზეთებს, რომლებმაც ჩვენი ნაშრომის შეფასებაში მონაწილეობა მიიღეს, — შევჩენკოს თეატრის კოლექტივის სახელით ვუძღვნა გულწრფელი, ძმური მადლობა.

ლ. სერდიუკი

ეროვნული ბიბლიოთეკა

ՄԱՐԴԱՀԱՄԱՐ ՀԱՅԿԱԿԱՆ ՀՐԱՇԱԼԵՔ

Հայկական ռազմական հուշարձանների պահպանության հարցերը

Ռազմական հուշարձանների պահպանության հարցերը մեր հանրապետությունում միշտ էլ եղել են ուշադրության կենտրոնում: Դրանք ոչ միայն մեր ժողովրդի պատմության, այլև համամարդկային մշակույթի անբաժանելի մասն են կազմում: Հայրենական մեծ պատերազմի տարիներին հայ ժողովուրդը տվեց 600 հազար զինվոր, որոնցից 300 հազարը զոհվեց ֆաշիստական գրկում: Հանրապետության տարածքում կան հարյուրավոր հուշարձաններ, որոնք կանգնեցվել են հայ զինվորների հիշատակին: Դրանք ոչ միայն հերոսների հանդեպ երախտագիտության արտահայտություն են, այլև ազգային ինքնության, հայրենասիրության դաստիարակության կարևոր միջոց:

Ռազմական հուշարձանների պահպանության հարցերը մեր հանրապետությունում ունեն նաև իրենց առանձնահատկությունները: Ինչպես հայտնի է, Հայաստանի տարածքի մոտ 20 տոկոսը գտնվում է սահմանային գոտում: Սահմանային շատ հուշարձաններ գտնվում են հենց սահմանագծի վրա: Ինչպես հայտնի է, Հայաստանի տարածքի մոտ 20 տոկոսը գտնվում է սահմանային գոտում: Սահմանային շատ հուշարձաններ գտնվում են հենց սահմանագծի վրա: Ինչպես հայտնի է, Հայաստանի տարածքի մոտ 20 տոկոսը գտնվում է սահմանային գոտում: Սահմանային շատ հուշարձաններ գտնվում են հենց սահմանագծի վրա:

Ռազմական հուշարձանների պահպանության հարցերը մեր հանրապետությունում ունեն նաև իրենց առանձնահատկությունները