ᲛᲨᲠᲝᲚᲔᲗᲛᲔᲠᲜᲔᲑᲝ ᲡᲐᲮᲔᲚᲛᲬᲘᲤᲝ ᲙᲐᲕᲨᲘᲠᲘᲡᲐ, ᲒᲐᲔᲠᲗᲘᲐᲜᲓᲘᲗ!

# კომუნისტი

ᲡᲐᲥ. Კ. Პ. (Ბ) ᲪᲔᲜᲢᲠᲐᲚᲣᲠᲘ ᲙᲝᲛᲘᲢᲔᲢᲘᲡ, ᲗᲑᲘᲚᲘᲡᲘᲡ ᲙᲝᲛᲘᲢᲔᲢᲘᲡᲐ ᲓᲐ ᲡᲐᲥᲐᲠᲗᲕᲔᲚᲝᲡ ᲡᲡᲠ ᲛᲨᲠᲝᲛᲔᲚᲗᲐ ᲓᲔᲞᲣᲢᲐᲢᲔᲑᲘᲡ ᲡᲐᲑᲭᲝᲗᲐ ᲝᲠᲒᲐᲜᲝ

ᲙᲝᲛᲣᲜᲘᲡᲢᲘ ᲝᲠᲒᲐᲜ ᲪᲔᲜᲢᲠᲐᲚᲣᲠᲘᲡᲐ ᲓᲐ ᲗᲑᲘᲚᲘᲡᲘᲡ ᲙᲝᲛᲘᲢᲔᲢᲔᲑᲘᲡ ᲙᲙ (Ბ) ᲡᲐᲥᲐᲠᲗᲕᲔᲚᲝᲡ ᲙᲙ ᲛᲨᲠᲝᲛᲔᲚᲗᲐ ᲓᲔᲞᲣᲢᲐᲢᲗᲐ ᲡᲐᲑᲭᲝᲗᲐ ᲓᲐ ᲛᲔᲛᲐᲠᲯᲕᲔᲜᲔ ᲙᲐᲕᲨᲘᲠᲘᲡ ᲡᲐᲮᲚᲘ

ᲮᲣᲗᲨᲐᲑᲐᲗᲘ
27 ᲘᲕᲚᲘᲡᲘ
1939 ᬗ.
№ 170 (5570)
ᲤᲐᲡᲘ 10 ᲙᲐᲞ.

## ᲓᲦᲔᲡ ᲒᲐᲖᲔᲗᲨᲘ:

ᲙᲠᲔᲘᲡᲔᲠ „ᲩᲔᲠᲩᲝᲜᲐ ᲣᲙᲠᲐᲘᲜᲘᲡ“ ᬗᲘᲗᲔᲚᲤᲚᲝᲢᲔᲚᲔᲑᲘ, ᲛᲔᲗᲐᲣᲠᲔᲑᲘ ᲓᲐ ᲞᲝᲚᲘᲢᲛᲣᲨᲐᲙᲔᲑᲘ—ᲐᲛᲮᲐᲜᲐᲒ **ᲡᲢᲐᲚᲘᲜᲡ** (1-ᲚᲘ ᲒᲕ.)

ᲕᲚᲐᲓᲘᲕᲝᲡᲢᲝᲙᲘᲡ ᲥᲐᲚᲐᲥᲘᲡ ᲡᲐᲑᲭᲝᲡ ᲡᲐᲖᲔᲘᲛᲝ ᲞᲚᲔᲜᲣᲛᲘᲡ ᲛᲘᲡᲐᲚᲛᲔᲑᲐ—ᲐᲛᲮᲐᲜᲐᲒ **ᲡᲢᲐᲚᲘᲜᲡ** (1-ᲚᲘ ᲒᲕ.).

ᲣᲙᲠᲐᲘᲜᲘᲡ Კ. Პ. (Ბ) ᲪᲔᲜᲢᲠᲐᲚᲣᲠᲘ ᲙᲝᲛᲘᲢᲔᲢᲘᲡ ᲞᲚᲔᲜᲣᲛᲘ (1-ᲚᲘ ᲒᲕ.).

ᲛᲫᲚᲐᲕᲠᲘ ᲡᲐᲛᲮᲔᲓᲠᲝ-ᲡᲐᲖᲦᲕᲐᲝ ᲤᲚᲝᲢᲘᲡ ᲛᲨᲔᲜᲔᲑᲚᲝᲑᲐ ᲛᲗᲔᲚᲘ ᲡᲐᲑᲭᲝᲗᲐ ᲮᲐᲚᲮᲘᲡ ᲡᲘᲡᲮᲚᲮᲝᲠᲪᲔᲣᲚᲘ ᲡᲐᲥᲛᲔᲐ (1-ᲚᲘ ᲒᲕ.).

ᲡᲐᲥᲐᲠᲗᲕᲔᲚᲝᲡ ᲡᲡᲠ 1-ᲚᲘ ᲛᲝᲬᲕᲔᲕᲘᲡ ᲣᲛᲐᲦᲚᲔᲡᲘ ᲡᲐᲑᲭᲝᲡ ᲛᲔ-2 ᲡᲔᲡᲘᲐ (ᲛᲔ-2, ᲛᲔ-3 ᲓᲐ ᲛᲔ-4 ᲒᲕ.).

ᲠᲡᲤᲡᲠ 1-ᲚᲘ ᲛᲝᲬᲕᲔᲕᲘᲡ ᲣᲛᲐᲦᲚᲔᲡᲘ ᲡᲐᲑᲭᲝᲡ ᲛᲔ-2 ᲡᲔᲡᲘᲐ (ᲛᲔ-4 ᲒᲕ.).

ᲣᲙᲠᲐᲘᲜᲘᲡ ᲡᲡ ᲠᲔᲡᲞᲣᲑᲚᲘᲙᲘᲡ ᲣᲛᲐᲦᲚᲔᲡᲘ ᲡᲐᲑᲭᲝᲡ ᲛᲔ-2 ᲡᲔᲡᲘᲐ (ᲛᲔ-4 ᲒᲕ.).

ᲑᲔᲚᲝᲠᲣᲡᲘᲘᲡ ᲡᲡᲠ ᲣᲛᲐᲦᲚᲔᲡᲘ ᲡᲐᲑᲭᲝᲡ ᲛᲔ-2 ᲡᲔᲡᲘᲐ (ᲛᲔ-4 ᲒᲕ.).

ᲛᲝᲡᲐᲮᲚᲔᲝᲑᲘᲡ 1939 ᬗᲚᲘᲡ ᲡᲠᲣᲚᲘᲐᲓ - ᲡᲐᲥᲐᲕᲨᲘᲠᲝ ᲐᲦᲬᲔᲠᲘᲡ ᲛᲣᲨᲐᲙᲗᲐ ᲓᲐᲯᲘᲚᲓᲝᲔᲑᲐ (ᲛᲔ-4 ᲒᲕ.).

## ᲙᲠᲔᲘᲡᲔᲠ „ᲩᲔᲠᲩᲝᲜᲐ ᲣᲙᲠᲐᲘᲜᲘᲡ“ ᬗᲘᲗᲔᲚᲤᲚᲝᲢᲔᲚᲔᲑᲘ, ᲛᲔᲗᲐᲣᲠᲔᲑᲘ ᲓᲐ ᲞᲝᲚᲘᲢᲛᲣᲨᲐᲙᲔᲑᲘ— ᲐᲛᲮᲐᲜᲐᲒ ᲡᲢᲐᲚᲘᲜᲡ

ᲙᲠᲔᲘᲡᲔᲠᲘᲡ „ᩬᲔᲠᲩᲝᲜᲐ ᲣᲙᲠᲐᲘᲜᲘᲡ“ ᲞᲘᲠᲐᲓᲘ ᲨᲔᲛᲐᲓᲒᲔᲜᲚᲝᲑᲐ ᲙᲠᲔᲘᲡᲔᲠᲖᲔ ᬗᲥᲕᲔᲜᲘ ᲡᲢᲣᲛᲠᲐᲓ ᲛᲝᲡᲚᲕᲔᲚᲘᲡ ᲓᲦᲔᲡ ᲛᲘᲡᲜᲔᲚᲘ 10 ᬬᲚᲘᲡ ᲘᲣᲜᲘᲡᲘᲡ ᲓᲦᲔᲡ ᲛᲘᲡᲐᲜᲔᲚᲘ ᲞᲘᲠᲕᲔᲚ ᲡᲐᲮᲔᲚᲛᲬᲘᲤᲝ ᲤᲚᲝᲢᲣᲠ ᲡᲐᲚᲐᲛᲡ ᲒᲘᲫᲦᲕᲜᲘᲗ ᲗᲥᲕᲔᲜ, ᲡᲐᲑᲭᲝᲗᲐ ᲛᲔᲖᲦᲕᲐᲣᲠᲔᲑᲘᲡ ᲡᲐᲣᲙᲔᲗᲔᲡᲝ ᲨᲔᲒᲠᲜᲔᲑᲐᲡ. ᲛᲔ ᲓᲦᲘᲡ 10 ᬬᲚᲘᲡᲗᲐᲕᲘ, ᲠᲐᲪ ᲗᲥᲕᲔᲜ ᲙᲠᲔᲘᲡᲔᲠᲡ ᲔᲬᲕᲘᲔᲗ, ᲡᲐᲛᲮᲔᲓᲠᲝ-ᲡᲐᲖᲦᲕᲐᲝ ᲤᲚᲝᲢᲘᲡ ᲓᲦᲘᲡ ᲓᲦᲔᲡᲐᲡᲬᲧᲐᲣᲚᲡ ᲓᲐᲔᲗᲛᲝᲡᲒᲐ. ᲐᲛ ᲓᲦᲔᲡ ᲩᲕᲔᲜ ᲣᲓᲘᲓᲔᲡᲘ ᲡᲘᲮᲐᲠᲣᲚᲘᲗ ᲐᲦᲜᲘᲨᲜᲐᲕᲗ, ᲠᲝᲒᲝᲠᲪ ᲘᲡᲢᲝᲠᲘᲣᲚ ᲗᲐᲠᲘᲦᲡ. ᲩᲕᲔᲜᲘ ᲡᲐᲮᲔᲚᲝᲜᲔᲚᲘ ᲙᲠᲔᲘᲡᲔᲠᲘ ᲔᲬᲝᲓᲔᲗ, ᲡᲐᲑᲭᲝᲗᲐ ᲛᲔᲖᲦᲕᲐᲣᲠᲔᲑᲘᲡ ᲡᲐᲣᲙᲔᲗᲔᲡᲝ ᲤᲚᲝᲢᲘᲡ ᲓᲦᲘᲡ ᲓᲦᲔᲡᲐᲡᲬᲧᲐᲣᲚᲡ ᲓᲐᲔᲗᲛᲝᲡᲒᲐ. ᲐᲛ ᲓᲦᲔᲡ ᲩᲕᲔᲜᲘ ᲡᲐᲮᲔᲚᲝᲜᲔᲚᲘ ᲙᲠᲔᲘᲡᲔᲠᲘ ᲔᲬᲝᲓᲔᲗ, ᲠᲝᲛ ᲛᲐᲡ ᲐᲮᲚᲐ ᲛᲔᲢᲘ ᲒᲐᲜᲐᲗᲚᲔᲑᲐ ᲛᲘᲔᲪᲝᲓᲐ ᲡᲐᲑᲭᲝᲗᲐ ᲮᲐᲚᲮᲘᲡ ᲛᲨᲕᲔᲓᲝᲑᲘᲡ ᲡᲐᲥᲛᲔᲨᲘ. ᲩᲕᲔᲜᲘ ᲓᲦᲔᲡᲐᲡᲬᲧᲐᲣᲚᲘ ᲬᲐᲠᲛᲐᲝᲓᲒᲔᲜᲡ ᲤᲚᲝᲢᲘᲡᲐ ᲓᲐ ᲡᲐᲑᲭᲝᲗᲐ ᲐᲠᲛᲘᲘᲡ ᲛᲔᲖᲦᲕᲐᲣᲠᲔᲑᲘᲡ ᲓᲐᲪᲕᲘᲗ ᲡᲐᲖᲦᲕᲐᲠᲔᲖᲔ ᲛᲝᲡᲣᲚ ᲡᲐᲐᲗᲔᲜᲐᲮᲐᲕᲘ ᲓᲐᲛᲐᲯᲔᲠᲔᲑᲔᲚᲘ ᲒᲐᲜᲐᲪᲮᲐᲓᲘᲡ ᲛᲘᲡᲐᲦᲔᲑᲐᲓ ᲛᲔᲢᲘ ᲡᲘᲛᲙᲐᲪᲠᲘᲗ ᲓᲐ ᲛᲐᲦᲐᲚᲘ ᲞᲐᲡᲣᲮᲘᲡᲛᲒᲔᲑᲚᲝᲑᲘᲗ ᲒᲐᲛᲡᲮᲕᲜᲔᲑᲣᲚᲘ ᲡᲐᲮᲔᲚᲛᲬᲘᲤᲝ ᲤᲚᲝᲢᲘᲡ ᲛᲔᲛᲐᲠᲯᲕᲔᲜᲔ ᲙᲠᲔᲘᲡᲔᲠᲘᲡ ᲛᲔᲗᲐᲣᲠᲘ, ᲛᲔ-3 ᲠᲐᲜᲒᲘᲡ ᲙᲐᲞᲘᲢᲐᲜᲘ ᲑᲣᲡᲚᲐᲔᲕᲘ, ᲡᲐᲛᲮᲔᲓᲠᲝ ᲙᲝᲛᲘᲡᲐᲠᲘ, ᲑᲐᲢᲐᲚᲘᲝᲜᲘᲡ ᲙᲝᲛᲘᲡᲐᲠᲘ ᲞᲝᲠᲩᲣᲚᲐᲔᲕᲘ.

ᲡᲔᲡᲐᲢᲐᲞᲝᲚᲘ, 23 ᲘᲕᲚᲘᲡᲘ (ᲡᲐᲙᲓᲔᲡᲘ).

## ᲕᲚᲐᲓᲘᲕᲝᲡᲢᲝᲙᲘᲡ ᲥᲐᲚᲐᲥᲘᲡ ᲡᲐᲑᲭᲝᲡ ᲡᲐᲖᲔᲘᲛᲝ ᲞᲚᲔᲜᲣᲛᲘᲡ ᲛᲘᲡᲐᲚᲛᲔᲑᲐ ᲐᲛᲮᲐᲜᲐᲒ ᲡᲢᲐᲚᲘᲜᲡ

ᲕᲚᲐᲓᲘᲕᲝᲡᲢᲝᲙᲘᲡ ᲥᲐᲚᲐᲥᲘᲡ ᲡᲐᲑᲭᲝᲡ ᲡᲐᲖᲔᲘᲛᲝ ᲞᲚᲔᲜᲣᲛᲘ ᲥᲐᲚᲐᲥᲘᲡ ᲞᲐᲠᲢᲘᲣᲚ ᲝᲠᲒᲐᲜᲝᲔᲑᲗᲐᲜ ᲓᲐ ᲛᲨᲠᲝᲛᲔᲚᲔᲑᲗᲐᲜ ᲔᲠᲗᲐᲓ, ᲬᲧᲜᲐᲠᲘ ᲝᲥᲔᲐᲜᲘᲡ ᲤᲚᲝᲢᲘᲡ ᲬᲘᲗᲔᲚᲤᲚᲝᲢᲔᲚᲔᲑᲗᲐᲜ, ᲛᲔᲗᲐᲣᲠᲔᲑᲗᲐᲜ ᲓᲐ ᲞᲝᲚᲘᲢᲛᲣᲨᲐᲙᲔᲑᲗᲐᲜ ᲔᲠᲗᲐᲓ, ᲡᲡᲠ ᲙᲐᲕᲨᲘᲠᲘᲡ ᲡᲐᲛᲮᲔᲓᲠᲝ-ᲡᲐᲖᲦᲕᲐᲝ ᲤᲚᲝᲢᲘᲡ ᲓᲦᲘᲡ ᲓᲦᲔᲡ ᲗᲐᲕᲘᲡ ᲛᲮᲣᲠᲕᲐᲚᲔ ᲞᲔᲠᲘᲝᲓᲘᲡ ᲡᲐᲣᲙᲔᲗᲔᲡᲝ ᲛᲝᲜᲐᲙᲕᲔᲗᲔᲑᲘ ᲓᲐᲛᲐᲯᲔᲠᲔᲑᲔᲚᲘ ᲒᲐᲜᲐᲪᲮᲐᲓᲘᲡ ᲛᲘᲡᲐᲦᲔᲑᲐᲓ ᲛᲔᲢᲘ ᲡᲘᲛᲙᲐᲪᲠᲘᲗ ᲓᲐ ᲛᲐᲦᲐᲚᲘ ᲞᲐᲡᲣᲮᲘᲡᲛᲒᲔᲑᲚᲝᲑᲘᲗ ᲒᲐᲛᲡᲮᲕᲜᲔᲑᲣᲚᲘ ᲡᲐᲮᲔᲚᲛᲬᲘᲤᲝ ᲤᲚᲝᲢᲘᲡ ᲛᲔᲛᲐᲠᲯᲕᲔᲜᲔ ᲙᲠᲔᲘᲡᲔᲠᲘᲡ ᲛᲔᲗᲐᲣᲠᲘ, ᲛᲔ-3 ᲠᲐᲜᲒᲘᲡ ᲙᲐᲞᲘᲢᲐᲜᲘ ᲑᲣᲡᲚᲐᲔᲕᲘ, ᲡᲐᲛᲮᲔᲓᲠᲝ ᲙᲝᲛᲘᲡᲐᲠᲘ, ᲑᲐᲢᲐᲚᲘᲝᲜᲘᲡ ᲙᲝᲛᲘᲡᲐᲠᲘ ᲞᲝᲠᲩᲣᲚᲐᲔᲕᲘ.

ᲡᲔᲡᲐᲢᲐᲞᲝᲚᲘ, 23 ᲘᲕᲚᲘᲡᲘ (ᲡᲐᲙᲓᲔᲡᲘ).

## ᲣᲙᲠᲐᲘᲜᲘᲡ Კ. Პ. (Ბ) ᲪᲔᲜᲢᲠᲐᲚᲣᲠᲘ ᲙᲝᲛᲘᲢᲔᲢᲘᲡ ᲞᲚᲔᲜᲣᲛᲘ

**ᲙᲘᲔᲕᲘ**, 23 ᲘᲕᲚᲘᲡᲘ (ᲡᲐᲙᲓᲔᲡᲘ). ᲝᲠᲘᲑᲘᲡ ᲨᲔᲡᲐᲮᲔᲑ, ᲛᲝᲡᲐᲕᲚᲘᲐᲜᲝᲑᲘᲡ ᲓᲐᲡᲐᲡᲬᲠᲘᲡᲘ ᲓᲦᲔᲡ—22 ᲓᲐ 23 ᲘᲕᲚᲘᲡᲘᲡ ᲒᲐᲡᲢᲐᲜᲐ ᲣᲙᲠᲐᲘᲜᲘᲡ Კ. Პ. (Ბ) ᲪᲔᲜᲢᲠᲐᲚᲣᲠᲘ ᲙᲝᲛᲘᲢᲔᲢᲘᲡ ᲞᲚᲔᲜᲣᲛᲘᲡ. ᲞᲚᲔᲜᲣᲛᲖᲔ ᲒᲐᲜᲮᲘᲚᲣᲚᲘ ᲘᲥᲜᲐ ᲨᲔᲛᲓᲔᲒᲘ ᲡᲐᲙᲘᲗᲮᲔᲑᲘ: „ᲙᲝᲚᲛᲔᲣᲠᲜᲔᲝᲑᲔᲑᲨᲘ ᲡᲐᲮᲝᲒᲐᲓᲝᲔᲑᲠᲘᲕᲘ ᲛᲔᲪᲜᲔᲣᲠᲔᲑᲘᲡ ᲒᲐᲜᲕᲘᲗᲐᲠᲔᲑᲘᲡ ᲨᲔᲡᲐᲮᲔᲑ“ ᲡᲡᲠ ᲙᲐᲕᲨᲘᲠᲘᲡ ᲡᲐᲛᲮᲔᲓᲠᲝ-ᲡᲐᲖᲦᲕᲐᲝ ᲤᲚᲝᲢᲘᲡ ᲡᲐᲮᲐᲚᲮᲝ ᲙᲝᲛᲘᲡᲐᲠᲘ, ᲨᲢᲣᲠᲛᲐᲜᲘ ᲔᲚᲘᲡᲔᲔᲕᲘ — ᲐᲛᲯᲐᲛᲐᲓ ᲗᲐᲕᲘᲡ ᲛᲘᲪᲘᲡ ᲤᲚᲝᲢᲘᲡ ᲔᲡᲙᲐᲓᲠᲘᲡ ᲨᲢᲐᲑᲘᲡ ᲬᲔᲠᲘᲚᲘ ᲓᲐ ᲜᲐᲕᲐᲠᲘᲜᲔᲑᲘ ᲡᲐᲛᲮᲔᲓᲠᲝ-ᲡᲐᲖᲦᲕᲐᲝ ᲤᲚᲝᲢᲘᲡ ᲡᲐᲛᲔᲪᲜᲘᲔᲠᲝ ᲒᲔᲛᲘᲡ ᲛᲔᲡᲐᲭᲘᲠᲝᲔᲑᲔᲑᲘᲡ ᲛᲘᲡᲐᲪᲔᲛᲐᲓ ᲛᲝᲛᲖᲐᲓᲔᲑᲣᲚᲘ ᲛᲔᲡᲐᲭᲘᲠᲝᲔᲑᲔᲑᲘᲡ ᲒᲐᲜᲐᲬᲘᲚᲔᲑᲘᲡᲐᲗᲕᲘᲡ ᲛᲘᲡᲘ ᲬᲔᲠᲘᲚᲘ ᲒᲐᲒᲖᲐᲕᲜᲘᲚᲘᲐ ᲡᲡᲠ ᲙᲐᲕᲨᲘᲠᲘᲡ ᲡᲐᲛᲮᲔᲓᲠᲝ-ᲡᲐᲖᲦᲕᲐᲝ ᲤᲚᲝᲢᲘᲡ ᲓᲦᲔᲡ ᲓᲦᲔᲡᲐᲡᲬᲧᲐᲣᲚᲡ.

ᲒᲐᲛᲐᲠᲯᲕᲔᲑᲣᲚ ᲡᲐᲑᲭᲝᲗᲐ ᲮᲐᲚᲮᲡ ᲓᲦᲔᲡ ᲑᲔᲕᲠᲘ ᲠᲐᲛ ᲐᲥᲕᲡ ᲡᲐᲡᲘᲮᲐᲠᲣᲚᲚᲝ ᲓᲐ ᲡᲐᲐᲓᲐᲚᲘ. ᲠᲣᲡᲔᲗᲘᲡ ᲡᲐᲛᲮᲔᲓᲠᲝ ᲤᲚᲝᲢᲘᲡ ᲘᲡᲢᲝᲠᲘᲐ, ᲞᲔᲢᲠᲔ ᲞᲘᲠᲕᲔᲚᲘᲡ ᲓᲠᲝᲛᲘᲓᲐᲜ ᲓᲐᲬᲧᲔᲑᲣᲚᲘ ᲓᲦᲔᲡᲐᲛᲓᲔ, ᲡᲐᲮᲔᲚᲛᲬᲘᲤᲝ ᲤᲚᲝᲢᲘᲡ ᲛᲔᲛᲐᲠᲯᲕᲔᲜᲔ ᲙᲠᲔᲘᲡᲔᲠᲘᲡ ᲓᲐᲛᲐᲪᲕᲔᲚᲗᲐ ᲛᲘᲔᲠ ᲓᲐᲬᲧᲔᲑᲣᲚᲘ ᲡᲐᲛᲮᲔᲓᲠᲝ-ᲡᲐᲖᲦᲕᲐᲝ ᲤᲚᲝᲢᲘᲡ ᲨᲔᲛᲝᲥᲛᲔᲓᲔᲑᲘᲡ ᲘᲡᲢᲝᲠᲘᲐ ᲒᲐᲜᲡᲐᲙᲣᲗᲠᲔᲑᲣᲚᲘᲐ ᲡᲐᲛᲮᲔᲓᲠᲝ-ᲡᲐᲖᲦᲕᲐ

# საქართველოს სსრ I-ღი მოწვევის უმაღლესი საბჭოს მე-2 სესია

ეროვნული ბიბლიოთეკა

## კამათი საქართველოს სსრ 1939 წლის სახელმწიფო ბიუჯეტზე და 1937 წლის სახელმწიფო ბიუჯეტის შესრულების შესახებ გაკეთებული მოხსენების გამო

### 21 ივლისის საღამოს სხდომა

### დეპუტატ მ. ი. ბარამიას სიტყვა

ამხანაგო დეპუტატებო! 1939 წლის ბიუჯეტი, რომელიც საქართველოს სახკომსაბჭოს მიერ შემოტანილია ამ სესიაზე განსახილველად და დასამტკიცებლად, უდავოდ წარმოადგენს ერთერთ მნიშვნელოვან დოკუმენტს, რომელიც ასახავს ჩვენი ქვეყნის პოლიტიკური და ეკონომიური სიძლიერის არაჩვეულებრივ ზრდას უკანასკნელი წლების განმავლობაში.

საბჭოთა კავშირის ხალხთა დიდ ოჯახში სტალინური ხუთწლედების მანძილზე შესანიშნავ წარმატებებს მიაღწია ორდენოსანი საქართველოს განუყრელმა ნაწილმა—საბჭოთა აჭარამ, რასაც ხელს უწყობდა მისი ბიუჯეტის ყოველწლიური მნიშვნელოვანი ზრდა.

პირველი სტალინური ხუთწლედის პირობაზე აჭარაში წარმოადგენს ბათუმის ნავთსახდელი ქარხნები, რომელმაც მოიპოვა უფლება სასახელოდ ატაროს დიდი სტალინის სახელი. უკანასკნელ წლებში აშენდა: ამხ. ბერიას სახელობის მანქანათმშენებელი ქარხანა, რომელიც ამზადებს მანქანებს ჩაის ფაბრიკებისათვის და ამარაგებს საქ. ჩაის ფაბრიკებს მოწყობილობით. ამ ქარხანამ აითვისა და ამზადებს რთულ მანქანებს შამპანური ღვინოების დასამზადებლად, ბერიას სახ. ქარხანამ უკვე მოამარაგა შამპანურის მანქანებით ოდესის კომბინატი და ახლა უნდა მოამარაგოს შამპანური ღვინოების თბილისის კომბინატი.

აშენდა ჩაქვისა და ბათუმის ახალი ჩაის ფაბრიკები. ამჟამად აჭარაში სულ 7 ჩაის ფაბრიკა მუშაობს. აშენდა ტუნელის გადასამუშავებელი ქარხანა, კოფეინის ქარხანა (პირველი საბჭოთა კავშირში), ფეხსაცმლისა და სამკერვალო ფაბრიკები და სხვ.

1921 წ. აჭარის საწარმოთა პროდუქციის ღირებულება ძლივს აღწევდა 1.700.000 მან. 1938 წელს მრეწველობის პროდუქციის ღირებულება 1921 წელთან შედარებით გაიზარდა თითქმის 90-ჯერ.

აჭარის მრეწველობის პროდუქციის ხვედრითი წონა სქ. რესპუბლიკის მრეწველობის პროდუქციაში 1923 წ. შეადგენდა მხოლოდ 1,9%, ხოლო მეორე ხუთწლედის ბოლოსათვის იგი გაიზარდა 26%-დე.

ჯანმრთელობის საქმისათვის 1938 წელს დაიხარჯა 8.830.000 მან., ანუ 4-ჯერ მეტი, ვიდრე 1933 წ. მიმდინარე წელს ამ საქმეზე დაიხარჯება 13 მილიონზე მეტი. კაპიტალური მშენებლობისათვის ჯანმრთელობის ხაზით პირველ ხუთწლედში დაიხარჯა 800.000 მან., მეორეში—5.472.000 მან.

განსაკუთრებით დიდია მიღწევები კულტურის ფრონტზე. დაწყებითი და საშუალო სკოლების რიცხვი გადიდდა 600%-ით. მოსწავლეთა რიცხვი 1933 წ. შედარებით გაიზარდა 19.000-ით. ამჟამად აჭარის სკოლებში 35.500 მოსწავლეა, ხოლო მასწავლებელთა რიცხვი გადიდდა 800 კაციდან 2.600-მდე 1933 წ. შედარებით. განხორციელებულია სავალდებულო სწავლება 7-წლედის ფარგლებში. წინათ აჭარაში მხოლოდ 2 საშუალო სასწავლებელი იყო, ამჟამად კი 85 საშუალო სკოლაა და ერთი უმაღლესი სასწავლებელი.

აჭარის განსახკომის ბიუჯეტი 1932 წ. 4.300.000 მან. შეადგენდა, ხოლო მეორე ხუთწლედის ბოლოსათვის ეს ბიუჯეტი გაიზარდა 4-ჯერ და მიაღწია 18 მილიონ მანეთამდე. 1939 წლ. ბიუჯეტით გათვალისწინებულია დაიხარჯოს განათლების საქმეზე აჭარაში 22.845.000 მან.

წინათ აჭარას სულ არ ჰქონდა თეატრი, კინო, ამჟამად ქ. ბათუმში მუშაობს აჭარის სახელმწიფო თეატრი და 2 კინო-თეატრი; ყველა რაიონს აქვს კლუბები და კინო-დანადგარები.

ბათუმში შენდება ახალი თეატრი 1.000 ადგილით, რომლისთვისაც უკვე მომდინარე წელს დაიხარჯება 1 მილიონი მანეთი.

ორდენოსან საქართველოსთან ერთად, საბჭოთა აჭარამ მნიშვნელოვან წარმატებებს მიაღწია სოფლის მეურნეობის ხაზითაც, კოლმეურნეობათა მშენებლობისა და მათი განმტკიცების დარგშიც, ჩაის, ციტრუსების და სხვა ძვირფასი ტექნიკური და სპეციალური კულტურების ფართოდ დანერგვის საფუძველზე.

ამჟამად აჭარის საბჭოთა მეურნეობებსა და კოლმეურნეობებში გაშენებულია: ჩაი—5.300 ჰექტარზე მე-

ტი; ციტრუსები — 3.000 ჰექტარამდე. საგრძნობლად გაიზარდა კოლმეურნეობათა შემოსავალი. თუ 1933 წლ. აჭარის ყველა კოლმეურნეობათა შემოსავალი 3 მილიონ მანეთს არ აღემატებოდე, 1938 წლ. მიაღწია 30 მილიონ მანეთამდე. არიან მილიონერი კოლმეურნეობები—ვოროშილოვის სახ., მოლოტოვის სახ., „წითელი ოქტომბერი“ და სხვ. და მათი რიცხვი ყოველწლიურად მატულობს.

ვხელმძღვანელობთ რა ამხანაგ **ბერიას** მითითებებით ეკალიპტების მნიშვნელობის შესახებ, მიმდინარე წლის ჩვენ ვაშენებთ 600.000 ძირზე მეტ ეკალიპტს, ორჯერ მეტს, ვიდრე გეგმითაა გათვალისწინებული, ხოლო მომავალ წელს გავაშენებთ ეკალიპტის კულტურას ერთ მილიონ ძირზე მეტს.

წელს აჭარის მშრომელებმა სახელმწიფოს უნდა ჩააბარონ 10 მილიონ კილოგრამამდე ჩაის მწვანე ფოთოლი, 300 მილიონ ცალზე მეტი ციტრუსების ნაყოფი: მანდარინი, ფორთოხალი, ლიმონი—რესპუბლიკური გეგმის 70%-მდე. ამ გეგმების შესრულება კიდევ უფრო გაადიდებს კოლმეურნეობათა შემოსავალს და ხელს შეუწყობს კოლმეურნეთა შეძლებულობის შემდგომ სწრაფ ზრდას.

ყველაფერი ეს ჩვენ მოვიპოვეთ იმის შედეგად, რომ ჩვენს ქვეყანას ხელმძღვანელობს და მართავს ჩვენი ეპოქის უდიდესი ადამიანი, კაცობრიობის გენია—საყვარელი დიდი **სტალინი. (მქუხარე ტაში, ყველანი ფეხზე დგებიან).**

საბჭოთა აჭარა ამჟამად წარმოადგენს საქართველოს ერთერთ უმშვენიერეს კუთხეს, ჩაის, ტუნგოს, ევკალიპტების, ლიმონის, მანდარინისა და ფორთოხლის ბაღს—და ეს იმის შედეგად, რომ ამ საქმეს მთელი რიგი წლების განმავლობაში ხელმძღვანელობდა მებრძოლი ბოლშევიკი, დიდი **სტალინის** საუკეთესო მოწაფე და თანამებრძოლი, ქართველი ხალხის სიამაყე ამხანაგი **ლ. პ. ბერია (ტაში, ყველანი ფეხზე დგებიან).**

ამხანაგო დეპუტატებო! 1939 წლის ბიუჯეტი, რომელიც შემოტანილია ამ სესიაზე განსახილველად და დასამტკიცებლად, სავსებით შეეფარდება იმ ამოცანებს, რომელიც დასმულია ჩვენი ქვეყნის წინაშე დიდი **სტალინის** მიერ. ეს ბიუჯეტი გამოხატავს საქართველოს ყველა რაიონების, ოლქის და ავტონომიური რესპუბლიკების მშრომელთა ინტერესებს, ეზრუნველჰყოფს მათს შემდგომ წინსვლას კომუნიზმის ბრწყინვალე გზაზე.

მე სავსებით ვეთანხმები წინათ გამოსული დეპუტატების აზრს იმის შესახებ, რომ წარმოდგენილი ბიუჯეტი, იმ შესწორებათა გათვალისწინებით, რომელიც საბიუჯეტო კომისიამ შემოიტანა, მოწონებულ და მიღებულ იქნეს.

გაუმარჯოს სოციალიზმის გამარჯვებათა ორგანიზატორს, ხალხთა საყვარელ ბელადს, ჩვენს მშობლიურ **სტალინს! (მქუხარე ხანგრძლივი ტაში, ყველანი ფეხზე დგებიან).**

### დეპუტატ ბ. ვ. გოგუას სიტყვა

ამხანაგო დეპუტატებო!

მე მინდა თქვენი ყურადღება შევაჩერო იმ უდიდეს კულტურულ ზრდაზე, რომელსაც ჩვენ კომუნისტური პარტიისა და საბჭოთა ხელისუფლების უდიდესი მზრუნველობითა და დახმარებით ორი სტალინური ხუთწლედის მანძილზე მივაღწიეთ, და იმ ამოცანებზე, რომლებიც დგას ჩვენს წინაშე 1939 წელში და ასახუ-

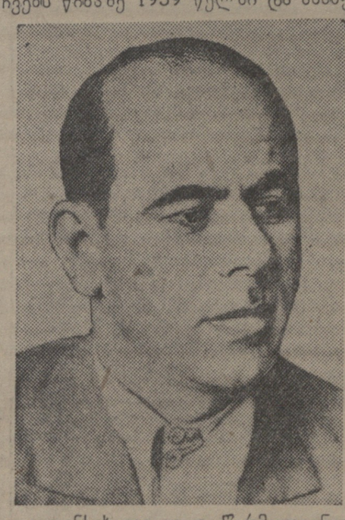

ლია განსახილველად წარმოდგენილ სახელმწიფო ბიუჯეტში.

მხოლოდ საბჭოთა ხელისუფლების პირობებში, განსაკუთრებით სტალინური ხუთწლედების განმავლობაში გაიფურჩქნა და აყვავდა ფორმით ნაციონალური და შინაარსით სოციალისტური საბჭოთა ხელოვნება.

თუ წინათ საქართველოში ითვლიდნენ 5 თეატრს, ამჟამად საქართველოში გვაქვს 48 თეატრი, რომელსაც აფინანსებს ჩვენი სახელმწიფო ბიუჯეტი.

საბჭოთა ხელისუფლების დროს საქართველოს თეატრებში აღიზარდა და შემოქმედებით მუშაობას ეწევა 1491 მსახიობი, 209 რეჟისორი და სამხატვრო ხელმძღვანელი, რომელთა ხელფასის ფონდი 1937 წელს 7.256.000 მანეთს უდრიდა, ხოლო 1938 წელს 7.410.000 მან. უდრის.

საქართველოში 58 მუსიკალური სასწავლებელი და სკოლაა. გვაქვს კონსერვატორია და სამხატვრო აკადემია, რომელშიაც სწავლობს 14.938 კაცი.

აღდგენილ იქნა ხალხური შემოქმედების ცალკეული დარგები. უკვე შექმნილია ისეთი ნიმუშები, რომელნიც მოწმობენ ხალხური შემოქმედების ნამდვილ აყვავებას. შეიქმნა ხალხური სიმღერები სამშობლოს სიყვარულსა და საკოლმეურნეო წყობილების გამარჯვებაზე, სტახანოვურ მოძრაობასა და ბედნიერ ცხოვრებაზე, შეიქმნილია უჩვეულო ძალის სიმღერები ხალხთა საყვარელ ბელადებზე **ლენინსა** და **სტალინზე**.

ქართველი ხალხი განსაკუთრებული გრძნობით, სიყვარულით უმღერის ამხანაგ ლავრენტი **ბერიას,** რომელმაც უკანასკნელი 6-7 წლის განმავლობაში ბოლშევიკური ხელმძღვანელობით საბჭოთა საქართველო მოძმე რესპუბლიკების მოწინავე რიგებში ჩააყენა.

მხოლოდ საბჭოთა ხელისუფლების დამყარების შემდეგ ჰპოვა ქართულმა მუსიკალურმა ხელოვნებამ თავისი ადგილი და განვითარება. მოსკოვში ჩატარებულ ქართული ხელოვნების დეკადაზე წარმოდგენილი იყო 20 ახალგაზრდა კომპოზიტორის ნაწარმოებები, როგორც დიდი, ისე მცირე ფორმისა.

შექმნილია მდიდარი, მრავალფეროვანი ნაციონალური საოპერო რეპერტუარი: ინტენსიური შემოქმედებითი მუშაობა მიმდინარეობს საბჭოთა თემატიკაზე აგებული ახალი ოპერების შესაქმნელად.

თუ წინათ, მეფისა და მენშევიკების ბატონობის პერიოდში, თითოოროლა ქართველი მხატვარი გვყავდა, ახლა, პარტიისა და საბჭოთა ხელისუფლების მზრუნველობისა და ყურადღების შედეგად, უკვე არსებობს საქართველოს საბჭოთა მხატვრების კავშირი, რომელიც აერთიანებს 123 მხატვარსა და მოქანდაკეს.

მიმდინარე წლის ბიუჯეტი ითვალისწინებს თეატრების რაოდენობის ზრდას. 1939 წელს უნდა დაარსდეს თეატრები ზესტაფონში, წულუკიძეში, ონში და გორში. ჩვენს წინაშე დგას სპატიო ამოცანა — დიდი სტალინის სამშობლო ჭალაქში შეექმნათ ისეთი თეატრი, რომ იგი სანიმუშო და მოწინავე იყოს საბჭოთა კავშირის თეატრებს შორის.

ამჟამად მიმდინარეობს ქუთაისისა და ბათუმის თეატრების მშენებლობა. წელს ექსპლოატაციაში შევა სახელმწიფო ცირკი, კონსერვატორიასთან არსებული საკონცერტო დარბაზი.

ხაზგასმით უნდა აღინიშნოს ავტონომიური რესპუბლიკების — აფხაზეთის და აჭარის, აგრეთვე სამხრეთ-ოსეთის ავტონომიური ოლქის ბიუჯეტის ზრდა ხელოვნების განვითარებისათვის. დღეს ამ რესპუბლიკებში შექმნილია ნაციონალური თეატრები, იწვლება და იფურჩქნება ხალხური შემოქმედება, გახსნილია მუსიკალური და სახვითი ხელოვნების სკოლები, გაიზარდა ადგილობრივი კადრები.

აფხაზეთისა და აჭარის ავტ. რესპუბლიკების, აგრეთვე სამხრეთ-ოსეთის ავტონომიური ოლქის ბიუჯეტი ხელოვნების დარგში უდრიდა 1937 წელს 4.874.100 მან., 1938 წელს — 5.737.800 მანეთს, 1939 წელს უდრის 7.401.700 მანეთს.

ხელოვნების დარგისათვის სახელმწიფო ბიუჯეტში გათვალისწინებულია თანხა 45.562.000 მანეთის რაოდენობით. შარშანდელთან შედარებით ეს საგრძნობ ზრდას წარმოადგენს და გამოხატავს ჩვენი ხელოვნების შემდგომ აღმავლობას, საქართველოს ჯ. პ. (ბ) ცენტრალური კომიტეტისა და ხელისუფლების ზრუნვას ხელოვნებისათვის. ხელოვნების ყველა დარგის მუშაკები განსაკუთრებული ენტუზიაზმით განაგრძობენ შემოქმედებითს მუშაობას თეატრის, მხატვრობისა და მუსიკის დარგში ახალ წარმატებათა მოპოვებისათვის.

დიდი სტალინის ხელმძღვანელობით არის მოპოვებული ჩვენი უდიდესი წარმატებანი.

გაუმარჯოს ქართველი ხალხის სიამაყეს, კულტურისა და ხელოვნების უდიდეს მეგობარს, სახელოვან შინაგან საქმეთა სახალხო კომისარს ამხანაგ **ლ. ბერიას** (ტაში).

გაუმარჯოს ბრძენ **სტალინს! (მქუხარე, ხანგრძლივი ტაში. ყველანი ფეხზე დგებიან).**

### დეპუტატ ა. თ. კვაჭაძის სიტყვა

ამხანაგო დეპუტატებო!

ბოლშევიკური პარტიის ისტორიულმა XVIII ყრილობამ შეაჯამა სოციალიზმის გრანდიოზული გამარჯვებები და დაამტკიცა მე-3 სტალინური ხუთწლედის პროგრამა—სოციალიზმის მშენებლობის დამთავრებისა და სოციალიზმიდან კომუნიზმში თანდათანობით გადასვლის პროგრამა.

ჩვენი რესპუბლიკის 1939 წლის ფინანსიური პროგრამა მთლიანად უპასუხებს იმ ამოცანებს, რომელიც დასახულია ქვეყნის წინაშე მე-3 ხუთწლიანი გეგმით, ამოცანებს, რომელიც დასახა თავის ისტორიულ მოხსენებაში XVIII პარტიულ ყრილობაზე დიდმა მასწავლებელმა და მთელი მსოფლიოს მშრომელთა ბელადმა ამხანაგმა **სტალინმა.**

ამხანაგო დეპუტატებო!

სოციალიზმის ისტორიულ გამარჯვებათა შედეგად სწრაფად იზრდება და ვითარდება ქალაქი თბილისი. სქ. კ. პ. (ბ) ც. კ-ის და ამხ. **ლ. ბერიას** უშუალო ხელმძღვანელობით, დიდი სტალინის ყოველდღიური მზრუნველობითა და დახმარებით თბილისის მშრომელნი დიდი წარმატებით **ანხორციელებენ** მათ წინაშე დასმულ ამოცანას — თბილისის გადაქცევის შესახებ ორდენოსანი საქართველოს სანიმუშო დედაქალაქად.

მეორე ხუთწლედის დამლევისას თბილისის მრეწველობის პროდუქციამ 250 მილ. მანეთს მიაღწია და ომამდე არსებულ პროდუქციას 25-ჯერ გადააჭარბა.

ორი სტალინური ხუთწლედის განმავლობაში თბილისში აგებულია ისეთი მსხვილი, ტექნიკის უკანასკნელი მიღწევების საფუძველზე შეიარაღებული საწარმოები, როგორიცაა ცენტროლიტი, კიროვის სახ. მანქანათმშენებლობის ქარხანა, მაუდის ფაბრიკა, ფეხსაცმლის ახალი ფაბრიკა, სატრიკოტაჟო კომბინატი, მარგარინის ქარხანა, ავტოსარემონტო ქარხანა და მრავალი სხვ.

ორი სტალინური ხუთწლედის განმავლობაში ქალაქის კომუნალურ მეურნეობაში დაბანდებულია 219 მილ. მანეთი; რეკონსტრუირებულია კომუნალური მეურნეობის ყველა დარგი. მოსახლეობამ მიიღო ნატახტარის სუფთა წყალი.

ქალაქში გაყვანილია წყალსადენის ახალი ქსელი 206 კილომეტრის მანძილზე. ქალაქისათვის წყლის მიწოდება გასამკეცებულია პირველი ხუთწლედის უკანასკნელ წელთან შედარებით. მესამე ხუთწლედში გათვალისწინებულია წყალსადენის ქსელის გაფართოება 66 კილომეტრით. აგებული იქნება 12 ახალი რეზერვუარი 83 ათ. კუბ. მეტ. ტევადობით, რომელიც უზრუნველჰყოფს ქალაქს წყლის ერთი დღის მარაგით.

ქალაქის მოსახლეობის რიცხვისა და კულტურულ-საყოფაცხოვრებო მოთხოვნილებათა სწრაფი ზრდის გამო, 1941-42 წ. წ. ნატახტარის წყალსადენის სიმძლავრე არასაკმარი იქნება, ამისათვის მესამე ხუთწლედში გათვალისწინებულია ავჭალის ძველი წყალსადენის აღდგენა მრეწველობისათვის წყლის მიწოდების მიზნით. მთლიანად წყალსადენის ქსელის გაფართოება-გაძლიერებისათვის მესამე ხუთწლედის განმავლობაში 25 მილ. მანეთის დაბანდება. ქალაქის კანალიზაციის ქსელი ამჟამად 196 კილომეტრს აღწევს. აგებულია ახალი ნაიღვართ-ამკრეფები. მესამე ხუთწლედში კანალიზაციის ქსელი გაფართოებული იქნება 35 კილომეტრით, რაზედაც გათვალისწინებულია 10 მილ. მანეთის დაბანდება.

მესამე ხუთწლედში ტრამვაის მეურნეობაზე დაიხარჯება 19 მილ. მან. შეძენილი იქნება 164 ახალი ვაგონი; აქედან — 89 მოტორიანი და 75 მისაბმელი.

მესამე ხუთწლედში გათვალისწინებულია ტრამვაის ვაგონების შემკეთებელი დიდი ქარხნის აგება, რაზედაც დაბანდებული იქნება 9 მილ. მან. გაყვანილი იქნება ახალი

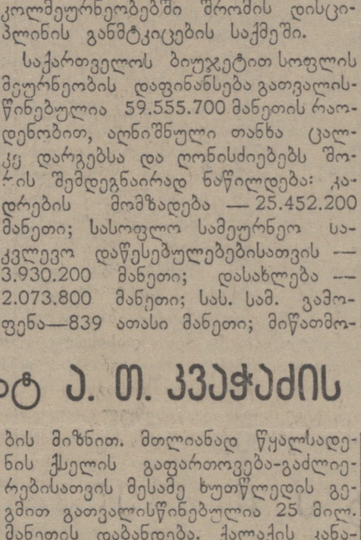

ხაზები 14 კილომეტრის სიგრძით, დანარჩენი თანხები კი დაიხარჯება სატრანსფორმატორო სადგურების მშენებლობაზე და საკაბელო ქსელის რეკონსტრუქციაზე.

ამჟამად ექსპლოატაციაში იქყოფება 34 ტროლეიბუსი. მესამე ხუთწლედში შეძენილი იქნება 38 ახალი ტროლეიბუსი, გაყვანილი იქნება ახალი ხაზები 8,5 კილომეტრის მანძილზე, გაფართოვდება ტროლეიბუსების გარაჟი და სხვ.

მესამე ხუთწლედში გათვალისწინებულია 85 ახალი ავტობუსის და 170 ტაქსის შეძენა. აშენდება ახალი დიდი გარაჟი, სახელოსნოები 2 მილ. მანეთის ღირებულებისა.

დიდი ნაბიჯებია გადადგმული ქალაქის გამწვანების დარგში: მეორე ხუთწლედის დათავრებისას გამწვანებულია ქალაქის ტერიტორია 226 ჰექტარის რაოდენობით. აგებულია კომკავშირელთა ხეივანი, ფუნიკულორზე გაშენებულია ამხანაგ **სტალინის** სახელობის პარკი 12 ჰექტ. ფართობით, გამწვანებულია რკინიგზის სადგურის მოედანი, გაშენებულია ამხ. კიროვის სახ. ახალი პარკი, გაფართოებული და კეთილმოწყობილია ამხ. ორჯონიკიძის სახ. კულტურისა და დასვენების პარკი, გაშენებულია ახალი პარკები ლენინისა და კიროვის რაიონში.

საგზაო მშენებლობაზე დაიხარჯება 10 მილ. მანეთი, მოასფალტებული იქნება 240 ათასი კუბ. მეტრი ქუჩები და ტროტუარები.

საგრძნობლად გაიზარდა ელექტროენერგიის მოხმარება. ქალაქი ამჟამად ასჯერ მეტ ელექტროენერგიას ხარჯავს, ვიდრე საქართველოში მენშევიკების ბატონობის დროს.

მესამე ხუთწლედში მარტო თბილისის ქალაქის საბჭოს ხაზით საბინაო მშენებლობაზე დაიხარჯება 27 მილ. მანეთი, საცვლად მეორე ხუთწლედში დაბანდებული 14 მილ. მანეთისა.

მესამე ხუთწლედში, გარდა უკვე ექსპლოატაციაში გადაცემული ახალი სანიმუშო სასტუმრო „თბილისია“, გათვალისწინებულია სასტუმროს მშენებლობა 26 კომუნარის სახ. რაიონში.

დიდი წარმატებებია მიღწეული სახალხო განათლების დარგში. ამჟამად ქალაქის 105 საშუალო და არასრულ საშუალო სკოლაში სწავლობს 80 ათასზე მეტი მოსწავლე.

მესამე ხუთწლედში გათვალისწინებულია 22 საშუალო სკოლის შენობის აგება. აქედან 1938 წელს უკვე აშენდა 4 სკოლა, 3 სკოლა მთავრდება მომდინარე წელს. აგებული იქნება 25 ახალი საბავშვო ბაღის შენობა. გათვალისწინებულია ყრუ-მუნჯთა სკოლის, საბავშვო ბიბლიოთეკის შენობების აგება და სხვ.

სულ სახალხო განათლების ხაზით კაპიტალურ მშენებლობაზე მარტო თბილისის საბჭოს მიერ დაბანდებული იქნება 35 მილ. მანეთი, ნაცვლად 22 მილ. მანეთისა მეორე ხუთწლედში.

ქალაქის მშრომელთა მატერიალურ-კულტურული დონის ამაღლებასთან ერთად დიდად გაიზარდა ჯანმრთელობის ბიუჯეტი, რომელმაც 1938 წელს 44 მილ. მანეთს მიაღწია. მესამე ხუთწლედში ჯანმრთელობის ხაზით კაპიტალურ მშენებლობაზე გათვალისწინებულია 15 მილ. მან. დაბანდება, — თითქმის იმდენის, რაც დაბანდებული იყო პირველ ორ ხუთწლედში.

მშრომელთა მატერიალურ-კულტურული დონის შეუდარებელმა ზრდამ თვალსაჩინო გამოხატულება ჰპოვა საქონელბრუნვისა და საზოგადოებრივი კვების გაფართოებაში. 1930 წელს საქონელბრუნვა 132 მილ მანეთს უდრიდა; 1937 წლ. კი საქონელბრუნვამ 893 მილ. მანეთს მიაღწია. მესამე ხუთწლედის ბოლო წლისათვის გათვალისწინებულია საქონელბრუნვის გაზრდა 1.305 მილ. მანეთამდე.

დიდად გაიზარდა თბილისის საბჭოს ბიუჯეტი. 1930 წელს ქალაქის ბიუჯეტი 19.750 ათას მანეთს შეადგენდა, 1938 წელს კი იგი 178.372 ათას მანეთამდე გაიზარდა.

ეჭვს გარეშეა, რომ აქ წარმოდგენილი ბიუჯეტი შესრულდება და ამით უზრუნველყოფილი იქნება მესამე ხუთწლედის მეორე წლის გრანდიოზული პროგრამის განხორციელება.

გაუმარჯოს ჩვენ უძლეველ ბოლშევიკურ პარტიას!

გაუმარჯოს ჩვენ საყვარელ ბელადს და მასწავლებელს, დიდ **სტალინს! (მქუხარე ხანგრძლივი ტაში, ყველანი ფეხზე დგებიან).**

### დეპუტატ გ. ა. ალავიძის სიტყვა

ამხანაგო დეპუტატებო! ლენინ-სტალინის დიადი პარტიისა და საბჭოთა მთავრობის ხელმძღვანელობით, ხალხთა საყვარელი ბელადის დიდი **სტალინის** ბრძნული წინამძღოლობით, ჩვენმა სოციალისტურმა სოფლის მეურნეობამ გრანდიოზული გამარჯვებანი მოიპოვა.

ჭეშმარიტად გრანდიოზულია ორდენოსანი საქართველოს მიღწევები სოფლის მეურნეობის სოციალისტურად გარდაქმნის საქმეში. ორი სტალინური ხუთწლედის განხორციელების შედეგად 400.000-ზე მეტი წვრილი, დაჭუჭყიანებული კერძო მეურნეობის ნაცვლად დღეს საქართველოში არის 4233 კოლმეურნეობა, რომელიც მთელი გლეხური მეურნეობის 85% აერთიანებს.

კოლმეურნეობანი უკვე ძირითად მწარმოებლებს წარმოადგენენ ისეთ ძვირფას ტექნიკურ კულტურების დარგში, როგორიც არის ჩაი, ციტრუსები, ტუნგო, ვენახი, თამბაქო, შაქრის ჭარხალი, არახისი და აგრეთვე მარცვლეული კულტურები. თუ საბჭოთა ხელისუფლების დამყარებამდე საქართველოში ჩაის პლანტაციებს მხოლოდ ათას ჰექტარამდე მიწა ეკავა, დღეს მისი ფართობი დასავლეთ საქართველოს სუბტროპიკულ ზონაში 46.156 ჰექტარს აღემატება; ციტრუსების პლანტაციებმა, ნაცვლად 400 ჰექტარისა 1923 წელს, მომდინარე წელს 16.027 ჰექტარს გადააჭარბა; მარტო ტუნგო, მრეწველობისათვის ეს მეტად ძვირფასი კულტურა, ამ უკანასკნელი 7-8 წლის მანძილზე 15.800 ჰექტარი გაშენდა; 1930 წელს ამ კულტურას მხოლოდ ერთი ჰექტარი ფართობი ეკავა. უკანასკნელ წლებში დასავლეთ საქართველოს კოლმეურნეობებში გავრცელდა ეკალიპტის უძვირფასესი კულტურა, რომლის რაოდენობა 7.613.000 ნარგავს აღემატება. დიდად გავრცელდა აგრეთვე საბჭოთა პარფიუმერიისათვის მეტად მნიშვნელოვანი გერანის კულტურა: მისი ფართობი 1652 ჰექტარს უდრის. ამ უკანასკნელ წლებში აღმოსავლეთ საქართველოს ზოგიერთ რაიონში—ბორჩალოს, თელავის, ყვარლისა და ლაგოდეხის რაიონებში—გერანის კულტურა წარმატებით ვრცელდება.

საკავშირო მთავრობისა და პარტიის ც. კ-ის ცნობილი დადგენილების შედეგად მევენახეობის განვითარება მტკიცე აღმავლობის გზაზე სდგას. უკანასკნელი 2½ წლის განმავლობაში მარტო კოლმეურნეობებში 5.000 ჰექტარი ახალი ვენახია გაშენებული, მათ შორის 460 ჰექტარი ძვირფასი შამპანური ჯიშებია.

საგრძნობლად იზრდება სოციალისტური მეცხოველეობა როგორც ხარისხობრივ, ისე სულადობის რაოდენობის მხრივ. 1939 წლის 1-ლ იანვრისათვის, გასული წლის დასაწყისთან შედარებით, მეცხოველეობა გაიზარდა: ცხენის რაოდენობა—13,4%, მსხვილფეხა საქონლის რაოდენობა—7,5%, ცხვარი და თხა — 9,6%, ღორი 3,7%. მიღწევანი და გამარჯვებანი შედეგია იმ მზრუნველობისა და ყურადღებისა, რასაც გვიწევს საყვარელი ბელადი, ჩვენი მშობლიური **სტალინი (ხანგრძლივი ტაში).** საბჭოთა სახელმწიფო დიდ ფინანსიურ დახმარებას უწევს ჩვენს სოფლის მეურნეობას. ამის მკაფიო გამოხატულებას ჩვენ ვხედავთ თქვენს წინაშე განსახილველად წარმოდგენილ საქართველოს სსრ რესპუბლიკის 1939 წლ. ბიუჯეტში.

მიმდინარე წელს აღნიშნული ბიუჯეტით მიწათმოქმედების კომისარიატის ქვემდებარე უწყებებსა და წარმოებებში, სასოფლო სამეურნეო სასწავლებლების ჩათვლით, გათვალისწინებულია 59.555.7 ათასი მანეთი, გასულ წელს კი გაღებული იყო 51.804 ათასი მანეთი—გადიდება უდრის 7. 751.7 ათას მანეთს.

საკავშირო ბიუჯეტით საქართველოს სოციალისტურ სოფლის მეურნეობაზე მიმდინარე წელს გაღებულია 50.361.9 ათასი მანეთი, ამრიგად, სულ რესპუბლიკის ადგილობრივი და საკავშირო ბიუჯეტით ჩვენი სოფლის მეურნეობისათვის გათვალისწინებულია 123 მილიონი და 181 ათასი მანეთი.

დღეს საბჭოთა საქართველოში არსებობს 54 მტს, რომელიც ტრაქტორებით **და** სხვა სახის რთული მანქანა-იარაღებით საწარმოო დახმარებას უწევს საქართველოს 1750 კოლმეურნეობას. კოლმეურნეობათა მინდვრებში მიმდინარე წელს მუშაობს მტს-ების 2.366 ტრაქტორი, 450 კომბაინი, 520 ცალი სალეწი მანქანა და მრავალი სხვა დიდი სას. სამ. იარაღი.

თვალსაჩინოდ იზრდება კოლმეურნეობათა შემოსავლიანობა. მარტო ფულადი სახით 1938 წელს იგი შეადგენდა 356.280 ათას მანეთს, ხოლო 1939 წელს გათვალისწინებულია—505.285 ათასი მანეთის რაოდენობით.

შრომადღეებზე კოლმეურნეთა შორის 1937 წელს ფულად განაწილებული იყო 2-20 კაპ., 1938 წ. 2-38 კაპ. და 1939 წელს განაწილდება 2-57 კაპ.

ყოველწლიურად იზრდება მილიონერ კოლმეურნეობათა რიცხვი: 1937 წელს იყო 11, ხოლო 1938 წელს 19-მდე ავიდა.

კოლმეურნეობების შემოსავლის სწრაფი ზრდის საფუძველზე ამაღლდა კოლმეურნეთა შეძლებული და კულტურული ცხოვრების დონე.

საქართველოს კოლმეურნეობებმა 1939 წლის პირველ ნახევრის სას. სამ. სამუშაოები ძირითადად დაწესებულ ვადებში და დამაკმაყოფილებელი ხარისხით შეასრულეს.

საკ. კ. პ. (ბ) ცენტრალური კომიტეტისა და საკავშირო სახკომსაბჭოს 27 მაისის ისტორიულმა დადგენილებამ „კოლმეურნეობათა საზოგადოებრივი მიწების განიავებისაგან დაცვის ღონისძიებათა შესახებ“—უკვე მოგვცა თვალსაჩინო გარდატეხა კოლმეურნეობებში შრომის დისციპლინის განმტკიცების საქმეში.

საქართველოს ბიუჯეტით სოფლის მეურნეობის დაფინანსება გათვალისწინებულია 59.555.700 მანეთის რაოდენობით, აღნიშნული თანხა ცალკე დარგებსა და ღონისძიებებს შორის შემდეგნაირად ნაწილდება: კადრების მომზადება — 25.452.200 მანეთი; სასოფლო სამეურნეო საკვლევო დაწესებულებებისათვის — 3.930.200 მანეთი; დასახლება — 2.073.800 მანეთი; სას. სამ. გამოფენა—839 ათასი მანეთი; მიწათმოწყობა—1.497.000 მანეთი; ვეტერინარია-ეპიზოტია—4.273.900 მან.; მესაქონლეობა—1.985.200 მან.; სოფლის მეურნეობის მავნებლებთან ბრძოლა—2.114.400 მან.; წყალთა მეურნეობა—8.167.100 მან. და სხვ.

მტს-ების სატრაქტორო პარკი მიმდინარე წელს შეიცვლება 110 ცალი სტზ-ნატის სისტემის ტრაქტორით, 80 ცალი კომბაინით, 80 ცალი სალეწი მანქანით, 500-ზე მეტი ცალი სატრაქტორო გუთნით და მრავალი სხვა მნიშვნელოვანი სას. სამ. მანქანა-იარაღებით.

საკავშირო სახელმწიფო ბიუჯეტით მიმდინარე წელს კოლხიდის ჭაობების ამოშრობის საჭიროებისათვის გაღებულია 10 მილიონი მანეთი.

ამხანაგო დეპუტატებო! საკ. კ. პ. (ბ) XVIII ყრილობამ და დიდმა სტალინმა გრანდიოზული ამოცანები დაგვისახეს სოფლის მეურნეობის დარგში. საქართველოს პარტიული ორგანიზაციისა და არაპარტიული ბოლშევიკები ენერგიულად იბრძვიან ამ საბრძოლო დავალებათა შესრულებისათვის. საკ. კ. პ. (ბ) ც. კ-ის და სსრკ სახკომსაბჭოს 27 მაისის დადგენილება „კოლმეურნეობათა საზოგადოებრივი მიწების განიავებისაგან დაცვის ღონისძიებათა შესახებ“ და პარტიისა და მთავრობის 8 ივლისის დადგენილება „კოლმეურნეობებში საზოგადოებრივი მეცხოველეობის განვითარების ღონისძიებათა შესახებ“ წარმოადგენენ ბოლშევიკურ პროგრამას სოციალისტური სოფლის მეურნეობის შემდგომი განმტკიცებისა და აყვავებისათვის. საჭიროა ბოლშევიკურად ვიბრძოლოთ ამ ისტორიულ გადაწყვეტილებათა შესრულებისათვის.

საკ. კ. პ. (ბ) ც. კ-ის მაისის პლენუმის გადაწყვეტილებათა და დიდი **სტალინის** მითითებათა განუხრელი განხორციელებით ჩვენ უზრუნველვყოფთ კოლმეურნეობათა შემდგომს სამეურნეო-ორგანიზაციულ და პოლიტიკურ განმტკიცებას.

ჩვენი გამარჯვების საწინდარი ის არის, რომ საქართველოს ბოლშევიკები და მთელი ქართველი ხალხი სოციალიზმის საქმისათვის გამოზარდა და განამტკიცა დიდი ბელადის ამხანაგ **სტალინის** უერთგულესმა და უნიჭიერესმა მოწაფემ ამხ. ლავრენტი **ბერიამ.**

გაუმარჯოს ხალხთა საყვარელ ბელადს დიდ **სტალინს!**

გაუმარჯოს ლავრენტი **ბერიას! (მქუხარე, ხანგრძლივი ტაში, ყველანი ფეხზე დგებიან).**

### 22 ივლის

# საქართველოს სსრ I-ღი მოწვევის უმაღლესი საბჭოს მე-2 სესია

## კამათი საქართველოს სსრ 1939 წლის სახელმწიფო ბიუჯეტზე და 1937 წლის სახელმწიფო ბიუჯეტის შესრულების შესახებ გაკეთებული მოხსენების გამო

### დეპუტატ ღ. ა. ჩუხაძის სიტყვა

ამხანაგო დეპუტატებო! დიდად გაიზარდა საქართველოს სსრ სახელმწიფო ბიუჯეტი.

პირველ სტალინურ ხუთწლედამდე საქართველოს მსუბუქ მრეწველობაში ითვლებოდა საწარმოთა უმნიშვნელო რაოდენობა პრიმიტიული გაცვეთილი მოწყობილობით, 3.000 მუშით და მისი წარმოების საერთო მოცულობა 10,5 მილიონ მანეთს უდრიდა.

ორი სტალინური ხუთწლედის განმავლობაში საქართველოს საბჭოთა სოციალისტური რესპუბლიკის მსუბუქმა მრეწველობამ 11-ჯერ გაადიდა პროდუქციის გამოშვება, ხოლო მუშათა რიცხვი ერთიოროთხად გაიზარდა.

აშენებული და საექსპლოატაციოდ გადაცემულია: ორი პარკსახვევი ფაბრიკა, თბილისის აბრეშუმსაქსოვი ფაბრიკა, ჭუთაისის აბრეშუმის კომბინატი, თბილისის მაუდის ფაბრიკა, ფეხსაცმლის ორი და ტანსაცმელის 7 სამკერვალო ფაბრიკა, რეკონსტრუირებული და გაფართოებულია ტყავისა და ფეხსაცმლის ძველი ფაბრიკები, მესამე ხუთწლედის დამდეგისათვის საექსპლოატაციოდ გადაცემულია ტყავის ახალი ქარხანა ბათუმში.

აბრეშუმის ძაფის გამოშვება 78 ტონიდან (1927-28 წლებში) ავიდა 245 ტონამდე (1937 წელს), ხოლო მესამე ხუთწლედის დამლევისათვის გამოშვებული იქნება 372 ტონა.

აბრეშუმის ქსოვილის წარმოება 1927/28 წლების 60 ათასი მეტრიდან 1937 წელს 4.330 ათას მეტრამდე გაიზარდა.

მატყლის ქსოვილის წარმოება 1927/28 წლების 120 ათასი მეტრიდან 1937 წელს 1.618 ათას მეტრამდე გადიდდა, ხოლო მესამე ხუთწლედის დამლევისათვის აყვანილი იქნება ორ მილიონზე მეტ მეტრამდე.

სამკერვალო ნაწარმის გამოშვება 1927-28 წლების ერთი მილიონი მანეთიდან გაიზარდა 36 მილიონ მანეთამდე 1937 წელს, ხოლო 1942 წელს სამკერვალო მრეწველობა გამოუშვებს 50 მილიონი მანეთის პროდუქციას.

მესამე ხუთწლედში მსუბუქი და საფეიქრო მრეწველობის კაპიტალური მშენებლობისათვის დაბანდებული იქნება 77 მილიონი მანეთი, ნაცვლად მეორე ხუთწლედში დაბანდებული 39,5 მილიონ მანეთისა, ზრდა უდრის 92%-ს.

პარტიის XVIII ყრილობამ ამოცანად დაგვისახა 1,7-ჯერ გავადიდოთ ფართო მოხმარების საგნების წარმოება მუშათა, გლეხთა და მოსამსახურეთა შემოსავლის ზრდის შესაბამისად. ამ დიდი ამოცანის განსახორციელებლად საქართველოს მსუბუქი მრეწველობის სახალხო კომისარიატის საწარმოთა პროდუქციის მოცულობა მესამე ხუთწლედის დამლევისათვის განზრახულია ავიყვანოთ 183 მილიონ მანეთამდე, 1926-27 წლების უცილელ ფასებში, ნაცვლად 113 მილიონი მანეთისა 1937 წელს, ზრდა უდრის 62,5%.

1939 წელს—მესამე სტალინური ხუთწლედის მეორე წელს — საქართველოს სსრ მსუბუქი მრეწველობის სახალხო კომისარიატის მრეწველობა გამოუშვებს 136 მილიონი მანეთის პროდუქციას 1926/27 წლების უცვლელ ფასებში, რაც 1938 წელთან შედარებით იძლევა ზრდას 16%-ით. მუშათა რიცხვი გაიზრდება 4,5%, შრომის ნაყოფიერება 10,8%-ით, ამასთან მუშათა ხელფასის ფონდი გაიზრდება 10%-ით,

პროდუქციის თვითღირებულება, 1938 წ. დონესთან შედარებით, შემცირდება 0,9%-ით.

1939 წ. საფინანსო გეგმით, რომელიც დამტკიცებულია საქართველოს სსრ სახალხო კომისართა საბჭოს მიერ, საქართველოს მსუბუქი მრეწველობის საწარმოო დაფროვება 47,8 მილიონ მანეთს შეადგენს.

1939 წლის გეგმით საქართველოს მსუბუქმა მრეწველობამ ბიუჯეტს უნდა მისცეს 43,1 მილიონი მანეთი, აქედან მოგების ანარიცხები უნდა შეადგენდნენ 37 მილიონ მანეთს, ნაცვლად 24,8 მილიონი მანეთისა 1938 წელს.

მოკლედ შევჩერდები მსუბუქი მრეწველობის 1939 წლის პირველი ნახევარი წლის მუშაობის შედეგებზე.

საკ. კ. პ. (ბ) XVIII ყრილობის და მესამე სტალინური ხუთწლედის სახელობის ფართოდ გაშლილი სოციალისტური შეჯიბრების საფუძველზე, საქართველოს მსუბუქმა მრეწველობამ პირველი კვარტალის გეგმები ვადაზე ადრე და გადაჭარბებით შეასრულა — 101,7%-ით. მისმა ქვეყანამ გეგმის ზვითი მიიღო 1.142 ათ. მანეთის ფართო მოხმარების პროდუქცია.

პარტია და ხელისუფლება განსაკუთრებულ ყურადღებას აქცევენ მსუბუქი მრეწველობის განვითარებას. ეს კი საქართველოს მსუბუქი მრეწველობის სისტემაში შემავალ საწარმოთა მუშაკებს ავალებს მიაღწონ ყველა საჭირო ზომები, რომ ბოლშევიკური მუშაობით დავდგეთ საბჭოთა კავშირის საუკეთესო საწარმოთა რიგებში.

გაუმარჯოს ჩვენს მასწავლებელსა და საყვარელ მამას დიდ **სტალინს!**

**(ხანგრძლივი მხურვალე ტაში, დეპუტატები ფეხზე დგებიან).**

### დეპუტატ ს. მ. ღონაძის სიტყვა

ამხანაგო დეპუტატებო! 1939 წლის სახელმწიფო ბიუჯეტი, რომელიც შემოტანილია საქართველოს სსრ უმაღლესი საბჭოს მეორე სესიაზე დასამტკიცებლად მკაფიოდ ასახავს იმ უდიდეს გამარჯვებებს, რომლებიც მოიპოვა ჩვენმა ქვეყანამ ლენინურ-სტალინური ნაციონალური პოლიტიკის ცხოვრებაში განხორციელად გატარების შედეგად.

ჩვენი ქვეყნის მრეწველობის და სოფლის მეურნეობის არაჩვეულებრივმა ზრდამ მიიყვანა ჩვენი ხალხი მატერიალური და კულტურული კეთილდღეობის უჩვეულო აღმავლობამდე. ამ კეთილდღეობის ზრდის ერთერთი მკაფიო მაჩვენებელთაგანი არის სწრაფად მზარდი საქონელბრუნვა. თუ 1933 წელს საქართველოს სსრ საქონელბრუნვა და საზოგადო კვების საწარმოთა ბრუნვა 1055 მილიონ მანეთს შეადგენდა, 1938 წელს მან მიაღწია 2.731 მილიონ მანეთს.

1939 წლის მარტო პირველ ნახევარში საქართველოს სსრ საქონელბრუნვა შეადგენს 1.544 მილიონ მანეთს, ხოლო მთელი 1939 წლის საქონელბრუნვა, რომელიც 3.150 მილიონი მანეთით გამოიხატება, სამჯერ გადააჭარბებს 1933 წლის საქონელბრუნვას.

საქონლის ბრუნვა სოფლად 1938 წელს 1933 წელთან შედარებით 3,5 ჯერ და უფრო მეტად გაიზარდა.

1939 წლის 1-ლ ნახევრის საქონელბრუნვის გეგმა 1.457 მილიონი მანეთის ოდენობით შესრულებულია 105,9 %-ით. ამ მხრივ საქართველოს მეოთხე ადგილი უჭირავს საბჭოთა კავშირში. ივლისის 1-ლი დეკადის მაჩვენებლებით კი მეორე ადგილი.

საქართველოს სსრ სახვაჭრობათა მუშაობაში დიდ გარდატეხას ჰქონდა ადგილი, განსაკუთრებით მე-2 კვარტალში. მე-2 კვარტალის გეგმა საბვაჭრობებმა 1,9%-ის გადაჭარბებით შეასრულეს. დაფარეს 1-ლი კვარტალის გარღვევა და შეასრულეს წლის 1-ლი ნახევრის გეგმა.

1939 წლის 1-ლ ნახევარში პურფუნთუშის ნაკეთობათა გეგმა თვალსაჩინო გადაჭარბებით შესრულდა.

უდიდესი შესაძლებლობა აქვთ სავაჭრო ორგანიზაციებს საქონელბრუნვაში დამატებითი, განსაკუთრებით ადგილობრივი, რესურსების ჩასართავად. ამ საკითხის გადაწყვეტაში მთავარ როლს თამაშობს თვით საქართველოს სსრ მსუბუქი მრეწველობის საწარმოთა ასორტიმენტის სწორად შედგენა.

ჩვენ ვიცით, ამხანაგო დეპუტატებო, რომ საქართველო ითვლება

ჯანმრთელობის დაცვის სრულიად-საკავშირო კერად. ამისათვის საკურორტო ვაჭრობის გაშლას უაღრესად დიდი მნიშვნელობა აქვს.

რა მდგომარეობაა ამ მხრივ ჩვენს კურორტებზე? საქართველოსა და აფხაზეთის „კურორტვაჭრობებმა", რომელნიც ემსახურებიან უმთავრესად საკავშირო მნიშვნელობის კურორტებს, თავიანთი ნახევარი წლის გეგმა გადაჭარბებით შეასრულეს, მაგრამ საკურორტო დაწესებულებათა მომარაგებაზე მე-2 კვარტალში გავლენა მოახდინა სახსრების უქონლობამ. ამის გამო სანატორიუმებმა და დასასვენებელმა სახლებმა საქონელი ვერ გამოისყიდეს კურორტვაჭრობისაგან და დასახელებულ დაწესებულებათა მომარაგების გეგმა ვერ შესრულდა.

საქართველოს სსრ ჯანმრთელობის სახალხო კომისარიატმა უნდა მიიღოს სასწრაფო ზომები სანატორიუმებისა და დასასვენებელი სახლების სათანადო სახსრებით უზრუნველსაყოფად.

საგრძნობლად გაუმჯობესდება წელს ხილბოსტნეულით ვაჭრობა. საქართველოს სსრ სახკომსაბჭოს დადგენილების თანახმად ქალაქ თბილისში ხილბოსტნეულით ვაჭრობის მოსაწყობად და გასაფართოებლად მიმდინარე წლის მეორე კვარტალში დაარსებულია სპეციალიზებული „თბილბაღოტპლოდოოვოშტორგი".

ამხანაგო დეპუტატებო! თქვენ კარგად იცით, თუ რა მნიშვნელობას ანიჭებენ პარტია და ხელისუფლება სოფლად საქონელბრუნვის გაფართოების საქმეს. 1938 წელს ჩატარდა სამომხმარებლო კოოპერაციის სისტემის რეორგანიზაცია.

სპეციალური დადგენილებით საკ. კ. პ. (ბ) ცენტრალურმა კომიტეტმა და სსრკ სახკომსაბჭომ უზრუნველჰყვეს განსაკუთრებული პირობები სოფლად სამომხმარებლო კოოპერაციის მუშაობის გასაშლელად. ეს დადგენილება უზრუნველჰყოფს ყველა შესაძლებლობას სამომხმარებლო კოოპერაციის სოფლად მუშაობის საფუძვლიან გარდაქმნისათვის.

საქართველოს სამომხმარებლო კოოპერაციამ, ამ დადგენილების საფუძველზე 1939 წლის პირველი ნახევრის საქონელბრუნვის გეგმა გადაჭარბებით შეასრულა.

ტრესტის წინაშე სდგას ამოცანა — კიდევ უფრო გააფართოვოს სასკოლო კვება და დახურული ტიპის სასადილოები. ამ პირობებში დაგროვების გეგმა ტრესტისათვის არ შეიძლება დაწესდეს სამი პროცენტის რაოდენობით, არამედ უნდა შემცირდეს ორ პროცენტამდე.

პარტია და ხელისუფლება, ადგილობრივი პარტიული და საბჭოთა ორგანიზაციები დიდ დახმარებას უწევენ ჩვენი ვაჭრობის მუშაკებს. ის საწარმოო აღმავლობა, სოციალისტური შეჯიბრება, რომელმაც მოიცვა მთელი საბჭოთა კავშირის მშრომელები და მათ შორის საქართველოს სავაჭრო დარგის მუშაკებიც, გვინერგავს მტკიცე რწმენას, რომ ჩვენ შევძლებთ შევასრულოთ პარტიისა და ხელისუფლების, პირადად დიდი **სტალინის** მიერ დასახული საბრძოლო ამოცანები.

**(ტაში).**

### დეპუტატ კ. ღ. ეჩისთავის სიტყვა

ამხანაგებო, უმაღლესი საბჭოს დეპუტატებო!

თქვენს წინაშე საქართველოს სსრ სახალხო კომისართა საბჭოს მიერ წარმოდგენილია დასამტკიცებლად საქართველოს სოციალისტური რესპუბლიკის 1939 წ. ბიუჯეტი. იგი მაჩვენებელია იმ გიგანტური წინმსვლელობისა, რომლითაც ხასიათდება ძლევამოსილი საბჭოთა სახელმწიფო.

ეს ბიუჯეტი აშენებულია იმ გენიალურ პერსპექტივებზე, რომელიც დასახა ჩვენმა დიდმა **სტალინმა** საკ. კ. პ. (ბ) ისტორიულ XVIII ყრილობაზე.

ამხანაგო დეპუტატებო! არ არის და არც იქნება ძალა დედამიწის ზურგზე, რომელსაც შეეძლოს შეაჩეროს ჩვენი წინსვლა კომუნიზმისაკენ. ამის თავდებია ის მიღწევები, რომელიც აბასიათებს ყველა საბჭოთა რესპუბლიკებს და კერძოდ ორდენოსან საქართველოს. ამის თავდებია სესიაზე დასამტკიცებლად წარმოდგენილი ბიუჯეტი და საბჭოთა მანეთის ის სიმტკიცე, რომელიც დღეს ყველასათვის ცხადია.

დღეს საქართველო ამაყობს თავისი წარმოებებით. მას აქვს ელექტროენის, მანქანათმშენებლობის, ფეროს სადნობი, მადნეულის, მეტალურგიის, ნავთის, აბრეშუმის, ჩაის, საქსოვი და სხვა ქარხნები. დღეს საქართველოში 21 უმაღლესი სასწავლებელია, სადაც სწავლობს 22 ათას სტუდენტზე მეტი.

ამხანაგო დეპუტატებო! მე შევჩერდები ჯანმრთელობის დარგის მიღწევებზე და იმ ნაკლოვანებებზე, რომელიც საჭიროა დაუყოვნებლივ გამოსწორდეს. ჯანმრთელობის საკითხებზე ოქტომბრის რევოლუციამდე არავინ არ ზრუნავდა არც სოფლებში და არც ქალაქებში. თუ თავს დავანებებთ შორეულ წარსულს და ავიღებთ 1937 წელს, დავინახავთ, რომ ჯანმრთელობის ბიუჯეტი, მედგანათლების ჩათვლით, 157 მილიონ მანეთს უდრიდა. წელს კი, მე-3 ხუთწლედის მე-2 წელში, როდესაც საერთოდ საქართველოს ბიუჯეტი უდრის 1.156.207 ათას მანეთს, საქართველოს ჯანმრთელობის სახალხო კომისარიატის ბიუჯეტი მედგანათლებით უდრის 200 მილიონ მანეთზე მეტს.

1939 წელს კადრების მომზადებაზე იხარჯება 42.561 მანეთი, მაშინ როდესაც 1937 წელში დაიხარჯა 22.450 მანეთი. როგორც ვხედავთ, ერთი წლის განმავლობაში კადრების მომზადების თანხამ თითქმის ორჯერ იმატა.

დღეისათვის მარტო საქართველოს სსრ ჯანსახკომის სისტემაში 4 უმაღლესი და 15 საშუალო სასწავლებელია.

თბილისის სახელმწიფო სამედიცინო ინსტიტუტს ჰყავს 99 პროფესორი და დოცენტი და 166 ასისტენტი. ამ უკანასკნელთა შორის ბევრია მედიცინის დოქტორი და მედიცინის მეცნიერებათა კანდიდატი. უნდა მოგახსენოთ, რომ ამ კადრმა დაუღალავი და დაუზარებელი მუშაობით, ქართველი ხალხის საამაყო შვილის **ლავრენტი პავლეს-ძე ბერიას** დახმარებით და მზრუნველობით ჩვენი სამედიცინო ინსტიტუტი საბჭოთა ინსტიტუტების მოწინავე რიგებში ჩააყენა. ინსტიტუტმა წელს გამოუშვა 381 სათანადოდ მომზადებული ახალგაზრდა ექიმი, რომლებიც მზად არიან თავდადებით ემსახურონ ჩვენს ძლევამოსილ სოციალისტურ სამშობლოს.

არ შეიძლება ითქვას, რომ ჩვენი ყველა სოფელი უზრუნველყოფილია ექიმ-სპეციალისტებით, მაგალითად —ქირურგებით, თვალის, ყელ-ყურის ექიმებით, მეან-გინეკოლოგებით და სხვ. საჭიროა მომზადებული ექიმები, რომლებიც ხანგრძლივად მუშაობენ ქალაქის სამკურნალო დაწესებულებებში, გაიგზავნონ სოფლად.

მეორე, რასაც ჯანსახკომმა და საკურორტო სამმართველომ განსაკუთრებული ყურადღება უნდა მიაქციონ, ეს არის ჩვენი კურორტები. კურორტები ძალიან დიდ როლს თამაშობენ მშრომელთა მომსახურების საქმეში.

ჩვენს კურორტებს თუ შემოივლით, იქ უსათუოდ ბევრ ნაკლს ნახავთ, რომლებზეც დეტალურად შეჩერება მე შორს წამიყვანდა. ჯანსახკომის კურორტთა სამმართველომ უნდა გარდაჰქმნას მუშაობა.

გაუმარჯოს ქართველი ხალხის საამაყო შვილს ამხანაგ **ლავრენტი ბერიას!**

გაუმარჯოს ჩვენს სიამაყეს, ხალხთა ბელადს დიდ **სტალინს!** **(მჭუხარე ტაში, ყველანი ფეხზე დგებიან).**

### დეპუტატ პ. ი. მგელაძის სიტყვა

ამხანაგებო, საქართველოს სსრ უმაღლესი საბჭოს დეპუტატებო!

საქართველოს სსრ 1939 წლის სახელმწიფო ბიუჯეტის პროექტი, რომელიც მოწონებულია საქართველოს სსრ სახალხო კომისართა საბჭოს მიერ და წარმოდგენილია საქართველოს სსრ უმაღლესი საბჭოს II სესიაზე განსახილველად და დასამტკიცებლად, წარმოადგენს ისეთ დოკუმენტს, რომელიც გამომდინარეობს ლენინ-სტალინის დიადი პარტიის XVIII ყრილობის ისტორიული გადაწყვეტილებებიდან და იმ ამოცანებიდან, რომლებიც ამ ყრილობაზე გაკეთებულ თავის გენიალურ მოხსენებაში დაგვისახა დიდმა ბელადმა და მასწავლებელმა ამხანაგმა **სტალინმა.**

ციფრობრივი ცნობები გასულ წელთან შედარებით რესპუბლიკური ბიუჯეტის ზრდისა და იმის შესახებ, თუ რა თანხები იქნება გაღებული 1939 წელს ადგილობრივი, რესპუბლიკური ხასიათის მრეწველობის დასაფინანსებლად, მოცემულია დეპუტატის—საქართველოს სსრ ფინანსთა სახალხო კომისრის **ამხ.** ციმაკურიძის მოხსენებაში.

მე მინდა თქვენი ყურადღება შევაჩერო საქართველოს სსრ ნავთის მრეწველობის განვითარებაზე.

1939 წელს მთავრობამ იმ სამუშაოთა დასაფინანსებლად, რომლებსაც ტრესტი „საქნავთი" ატარებს, 1938 წელს გაღებული 15 მილიონი მანეთის ნაცვლად გაიღო 28.829 ათასი მანეთი. როგორც ვედავთ, თანხები თითქმის ერთიორად იქნა გადიდებული.

ბურღვის გეგმა 1939 წლისათვის დამტკიცებულია 42.599 მეტრის რაოდენობით, ნაცვლად 30 ათასი მეტრისა გასულ წელს.

1939 წლისათვის ნავთის მოპოვების გეგმა, გასული წლის 12.500 ტონის ნაცვლად, დამტკიცებულია 40.100 ტონის რაოდენობით.

1939 წლის პირველ ნახევარში გეგმის შესრულება, 1938 წლის პირველ ნახევართან შედარებით, გაიზარდა: ბურღვის მხრივ 276,7 %-ით და ნავთის მოპოვების მხრივ —129,4%-ით.

ამავე დროს უნდა აღინიშნოს, რომ 1939 წლის ნახევარი წლის გეგმის შესრულებას დააკლდა: ბურღვის დარგში—3,4% და ნავთის მოპოვების დარგში — 44,4%.

ამის მთავარი მიზეზია სათანადო დამხმარე შინა-სარეწაო მეურნეობის უქონლობა, განსაკუთრებით სუფსა-ომფარეთისა და ნორიო-მარტყოფის ნავთის საბადოების კვლევის საქმეებზე.

სათბობი მრეწველობის სახალხო კომისარმა ამხანაგმა **ლ. მ. კაგანოვიჩმა** თავის ა.-წ. 14 მაისის № 93 ბრძანებაში საქართველოს სსრ ნავთის მრეწველობის განვითარების შესახებ გამოავლინა ყველა ის ნაკლი და მიზეზი, რომლებიც ჰელს უშლიან ნავთის მრეწველობის შემდგომ, კიდევ უფრო სწრაფ განვითარებას საბჭოთა საქართველოში.

ამხანაგმა კაგანოვიჩმა საქართველოს ნავთის მრეწველობის მუშაკებს დაუსახა საბრძოლო ამოცანა — ნავთის სადღეღამისო ამოღება 1940 წლის დამლევისათვის აიყვანონ 1000 ტონამდე.

ამ ამოცანის განხორციელების ეზრუნველსაყოფად სახალხო კომისარმა დაავალა სათანადო სამეურნეო ორგანიზაციებს, როგორიცაა:

„აზნეფტეპროკატი", „აზნეფტემონტაჟსტროი", „აზნეფტედობიჩა" და სსრ კავშირის სათბობი მრეწველობის სახალხო კომისარიატის მომარაგების მთავარი სამმართველო, ჩაატარონ მთელი რიგი სამუშაოები მშენებლობის დაპროექტებისა და ნავთის მოწყობილობისა და მასალების მომარაგების დარგში.

მაგრამ ჩამოთვლილი ორგანიზაციები არასაკმაო ენერგიულობით მოეკიდნენ სახალხო კომისრის ბრძანების შესრულებას.

საჭირო შეიქმნა საქართველოს კ. პ. (ბ) ცენტრალური კომიტეტის და საქართველოს სსრ სახალხო კომისართა საბჭოს სპეციალური ჩარევა ამ საქმეში, რათა ზემოჩამოთვლილი ორგანიზაციები შემობრუნებულიყვნენ „საქნავთისაკენ".

ეჭვს გარეშეა, რომ ლენინ-სტალინის პარტიის ხელმძღვანელობით, იმ უდიდესი დახმარებით, რომელსაც საქართველოს ნავთის მრეწველობის მუშაკებს უწევენ საქ. კ. პ. (ბ) ცენტრალური კომიტეტი და საქართველოს სსრ სახკომსაბჭო, პირადად სათბობი მრეწველობის სახალხო კომისარი ამხ. **ლ. მ. კაგანოვიჩი** და საქართველოს სსრ ნავთის მრეწველობის განვითარების ინიციატორი **ლ. პ. ბერია,** საქართველოს ნავთის მრეწველობის მუშაკები წარმატებით და ბოლშევიკურად გადასჭრიან მათ წინაშე დასახულ ამოცანებს.

საქართველოს მიწის წიაღი მდიდარია ნავთით. საბჭოთა საქართველოში ნავთი ბევრია, მაგრამ უნდა შევძლოთ მისი ამოღება მიწის წიაღიდან. გეოლოგიური ცნობების თანახმად, ნავთის მარაგი დაახლოებით ნახევარ მილიარდ ტონას უდრის. სულ საქართველოში რეგისტრირებულია ნავთისა და გაზის გამოვლინების 700-მდე პუნქტი. ეს ცნობები მოწმობენ, რომ ნავთი მოიპოვება არა მარტო თბილისის, ლანჩხუთის და წითელწყაროს რაიონებში, არამედ მახარაძის. ბაღდათის, ხარაგოულის, ჭუთაისის, ონის, ამბროლაურის, გაგრის, გუდაუთის, სოხუმის, ჯავის, ლენინგორის, კასპის, დუშეთის, თიანეთის, თელავის, გურჯაანის, სიღნაღის, საგარეჯოს და მანგლისის რაიონებშიაც.

მაგრამ ამჟამად ტრესტმა საქნავთმა მთელი თავისი მუშაობის სიმძიმე გადაიტანა მირზაანში, პატარა შირაქში, სუფსა-ომფარეთში და ნორიო - მარტყოფში. ჩვენ უკვე გვაქვს ერთი საექსპლოატაციო სარეწაო—მირზაანის სარეწაო.

სუფსა-ომფარეთის ახალ რაიონებსა და ნორიო-მარტყოფში გათხრილმა ჭაბურღილებმა გვიჩვენეს, რომ იქ მოიპოვება სამრეწველო ნავთი.

ასე იზრდება და მტკიცდება საქართველოს სსრ ნავთის ახალგაზრდა მრეწველობა, რომლის ჩასახვა, განვითარება და ზრდა უშუალოდ დაკავშირებულია ქართველი ხალხის სახელოვანი შვილის, დიდი სტალინის მებრძოლი თანამოსაგრის **ლ. პ. ბერიას** სახელთან.

ამხანაგო დეპუტატებო! მესამე სტალინური ხუთწლედის გრანდიოზული ამოცანების შესრულება, 1939 წლის ბიუჯეტის შესრულება ჩვენგან სერიოზულ მუშაობას მოითხოვს.

ეჭვი არ არის, რომ საქართველოს მშრომელები, საქართველოს კომუნისტური პარტიის (ბოლშევიკების) ცენტრალური კომიტეტის ხელმძღვანელობით სასახელოდ შეასრულებენ თავიანთ ამოცანას, რადგან ჩვენ ხელმძღვანელობას გვიწევს საკ. კ. პ. (ბ) უმტკიცესი, მონოლიტური რაზმი—საქართველოს კომპარტია, რომელიც ამაყობს იმის შეგნებით, რომ იგი აღზარდა დიდმა ბელადმა და მასწავლებელმა **ი. ბ. სტალინმა. (მჭუხარე ტაში, რომელიც ოვაციაში გადადის).**

ჩვენ ხელმძღვანელობას გვიწევს საქართველოს კომუნისტური პარტიის (ბოლშევიკების) ცენტრალური კომიტეტი, რომელიც მუშაობის სტალინურ სტილზე აღზარდა დიდი სტალინის ერთგულმა მოწაფემ და მებრძოლმა თანამოსაგრემ ამხანაგმა **ლ. პ. ბერიამ. (მჭუხარე ტაში).**

ამხანაგო დეპუტატებო! წინადადება შემომაქვს საქართველოს სსრ სახალხო კომისართა საბჭოს მიერ საქართველოს სსრ უმაღლესი საბჭოს მეორე სესიის განსახილველად წარმოდგენილი პროექტი ერთიანი რესპუბლიკური ბიუჯეტისა დამტკიცდეს საბიუჯეტო კომისიის მიერ შეტანილი ცვლილებებით.

გაუმარჯოს დიდ ბელადს ამხანაგ **სტალინს! (მჭუხარე ტაში, ყველანი ფეხზე დგებიან).**

### დეპუტატ შ. ი. ჭანუყვაძის სიტყვა

ამხანაგო დეპუტატებო! საქართველოს სსრ უმაღლესი საბჭოს მეორე სესიამ მოისმინა ფინანსთა სახალხო კომისრის ამხ. ციმაკურიძის მოხსენება საქართველოს სს რესპუბლიკის 1937 წლის საბელმწიფო ბიუჯეტის შესრულებისა და 1939 წლის ბიუჯეტის შესახებ; მოხსენებაში მოყვანილი ციფრები ნათელჰყოფს, თუ რა დიდ წარმატებებს მიაღწია საბჭოთა საქართველომ ბოლშევიკური პარტიის ხელმძღვანელობით, ხალხთა ბელადის მშობლიური **სტალინის** მზრუნველობის შედეგად.

ის წარმატებები, რომლებიც მოპოვებულია საქართველოს რესპუბლიკის მრეწველობის, სოფლის

მეურნეობის, სახალხო განათლების, სოციალისტური კულტურისა და სხვ. დარგში, მტკიცედ არის დაკავშირებული დიდი **სტალინის** თანამებრძოლის, ქართველი ხალხის საამაყო შვილის ამხ. **ლ.პ. ბერიას** სახელთან.

ამხანაგო დეპუტატებო! მე მინდა თქვენი ყურადღება შევაჩერო ლანჩხუთის რაიონის ბიუჯეტით გათვალისწინებული თანხების საერთო ოდენობაზე და მათს ათვისებაზე წლების მიხედვით. 1937 წელს ლანჩხუთის რაიონის ბიუჯეტი შეადგენდა 3.089 ათას მანეთს, 1938 წელს კი 4.950 ათას მანეთს, ხოლო 1939 წელს საქ. სსრ უმაღლესი საბჭოს მეორე სესიაზე წარმოდგენილი საბელმწიფო ბიუჯეტის პროექტით ლანჩხუთის რაიონისათვის გათვალისწინებულია 5.828.600 მანეთი. ბიუჯეტით გათვალისწინებული თანხები 50-55% მოხმარდება სახალხო განათლების საქმეს. ასევე თვალსაჩინო თანხაა გათვალისწინებული რაიონში ჯანმრთელობის დაცვის ღონისძიებათა გასატარებლად.

1939 წლის ბიუჯეტით სახალხო განათლებაზე დაიხარჯება 3.330.600 მანეთი. პარტიისა და ხელისუფლების ამ უდიდესი მზრუნველობის შედეგად, რაიონში გვაქვს 9 საშუალო და 56 არასრული საშუალო სასწავლებელი 8.257 მოსწავლით.

ჯანმრთელობის დაცვის ხაზით 1938 წელს გათვალისწინებული იყო 642.400 მანეთი. 1939 წლის ბიუჯეტით კი გათვალისწინებულია 1.077.600 მანეთი. ჯანმრთელობის დაცვის საქმეშიაც საკმაო მიღწევები გვაქვს. რაიონში ამჟამად მუშაობს 35 ექიმი და ექიმის თანაშემწე.

ამხანაგო დეპუტატებო! დღითიდღე იზრდება ლანჩხუთის რაიონის კოლმეურნეობათა შემოსავალი. 1937 წელს იგი უდრიდა 51.895.000 მანეთს, 1938 წელს კი—54.838 ათას მანეთს. 1939 წელს ნავარაუდევია 65.172 ათასი მანეთი. რაიონში 44 კოლმეურნეობაა, 5 ჩაის ფაბრიკა, რომლებიც ამუშავებენ გეგმით გათვალისწინებულ 3.350.000 კილოგრამ ჩაის მწვანე ფოთოლს.

ამხანაგო დეპუტატებო! მე მინდა გადმოგცეთ ის უდიდესი აღფრთოვანება და სიხარული, რასაც განიცდის ლანჩხუთის მშრომელი მოსახლეობა სუფსის ნავთის სარეწაოების ამუშავების გამო. ამჟამად მიდის გაცხოველებული მუშაობა 8 ბურღილზე. ძიება კი 15 ბურღილზე გრძელდება, რაც ბრწყინვალე შედეგებს იძლევა.

1940 წლის პირველი იანვრისათვის მუშათა და ინჟენერ-ტექნიკოსთა კოლექტივის ვალდებულებით სახელმწიფოს მივცემთ 2.000 ტონა მაღალხარისხოვან ნავთს. მესამე ხუთწლედში სუფსის ნავთის ყველა სახის სამუშაოებსა და მშენებლობაზე დაიხარჯება დაახლოებით 60 მილიონი მანეთი.

ბიუჯეტი წარმოადგენს ძლევამოსილი სოციალისტური მშენებლობის სარკეს და ჩვენც, რაიონის ხელმძღვანელი მუშაკები, პარტიის XVIII ისტორიული ყრილობის დადგენილებათა და ამხანაგ **სტალინისა** და **მოლოტოვის** მოხსენებების ცხოვრებაში მტკიცედ გატარებით საქ. კ. პ. (ბ) ცენტრალური კომიტეტისა და საქ. სახკომსაბჭოს ხელმძღვანელობა-დახმარებით დაუღალავად ვიბრძოლებთ აბაღ წარმატებათა მოსაპოვებლად როგორც სოფლის მეურნეობის, ისევე მრეწველობის დარგშიც.

გაუმარჯოს ხალხთა დიდ ბელადს მშობლიურ **სტალინს!**

გაუმარჯოს სტალინის თანამებრძოლს, ქართველი ხალხის საამაყო შვილს **ლავრენტი ბერიას! (ხანგრძლივი ტაში, ყველანი ფეხზე დგებიან).**

### დეპუტატ კ. ვ. ტაბიძის სიტყვა

ამხანაგებო, საქართველოს სსრ უმაღლესი საბჭოს დეპუტატებო!

ამხანაგმა ციმაკურიძემ საქართველოს სსრ 1939 წლის ბიუჯეტის მოხსენებაში ამომწურავად დაახასიათა ის ფართო ასპარეზი, რომელიც ეძლევა ჩვენს ქვეყანას ეროვნული მეურნეობის ყველა დარგის განვითარებისათვის.

ამ ბიუჯეტის ციფრებში ასახულია ის ფართო ნაბიჯი, რომელიც გადადგა ჩვენმა ქვეყანამ ბოლშევიკური პარტიის ხელმძღვანელობით.

ამ ბიუჯეტის ციფრებში ასახულია ის ფართო ნაბიჯი, რომელიც გადადგა ჩვენმა ქვეყანამ ბოლშევიკური პარტიის ხელმძღვანელობით.

ამ ბიუჯეტის ციფრებში ასახულია ის ფართო ნაბიჯი, რომელიც გადადგა ჩვენმა ქვეყანამ ბოლშევიკური პარტიის ხელმძღვანელობით.

# საქართველოს სსრ 1-ლი მოწვევის უმაღლესი საბჭოს მე-2 სესია

## საქ. სსრ ფინანსთა სახალხო კომისრის ამხ. კ. ს. ციმაკურიძის საბოლოო სიტყვა

ამხანაგო დეპუტატებო!

საქართველოს სახალხო კომისარია საბჭოს მიერ საქ. სსრ უმაღლესი საბჭოს მეორე სესიაზე დასამტკიცებლად წარმოდგენილი საქართველოს სსრ 1939 წლის სახელმწიფო ბიუჯეტი დეტალურად იქნა განხილული. ყველა გამოსული დეპუტატი მიუთითებდა იმაზე, რომ საქართველოს საბჭოთა სოციალისტური რესპუბლიკის 1939 წლის ბიუჯეტი მთლიანად გამომდინარეობს ჩვენი პარტიის XVIII ყრილობის მიერ მიღებული მესამე სტალინური ხუთწლედის ამოცანებიდან და უზრუნველჰყოფს საქართველოს სახალხო მეურნეობის და კულტურის შემდგომ აღმავლობას.

საქართველოს საბჭოთა სოციალისტური რესპუბლიკის უმაღლესი საბჭოს საბიუჯეტო კომისიამ, რომელმაც გულდასმით განიხილა საქართველოს 1939 წლის სახელმწიფო ბიუჯეტი, აღნიშნა, რომ საქართველოს სსრ სახკომსაბჭომ სწორად გაითვალისწინა ბიუჯეტის საშემოსავლო წყაროები და სწორი მიმართულება მისცა სახელმწიფო სახსრების ხარჯვას.

მთავრობის მიერ წარმოდგენილი 1939 წლის სახელმწიფო ბიუჯეტის ერთსულოვანი მოწონება საბიუჯეტო კომისიისა და კამათში გამოსული დეპუტატების მიერ გვიჩვენებს, რომ ის უპასუხებს იმ დიდ ამოცანებს, რომელიც დგას ჩვენი რესპუბლიკის წინაშე 1939 წელში.

ბიუჯეტის ზუსტად განხილვის შედეგად საბიუჯეტო კომისიამ საჭიროდ სცნო მასში მთელი რიგი ცვლილებების შეტანა.

საბიუჯეტო კომისიას შემოაქვს წინადადება: გადიდდეს სახელმწიფო ბიუჯეტის საშემოსავლო ნაწილი 2.675 ათასი მანეთით. აქედან: რესპუბლიკურ ბიუჯეტში მოგების ანარიცხები 233 ათასი მანეთით, სხვადასხვა შემოსავალი 345 ათასი მანეთით; ადგილობრივ ბიუჯეტში — საბუღო შემოსავალი 1.225 ათასი მანეთით, ადგილობრივი არასაგადასახადო შემოსავალი 482 ათასი მანეთით, გასული წლის საბიუჯეტო ნაშთი 392 ათასი მანეთით.

საბიუჯეტო კომისიას, ბიუჯეტის განხილვის შედეგად, საგასავლო ნაწილში შეაქვს ცვლილებები 2.675 ათასი მანეთის რაოდენობით, ე. ი. იმ თანხით, რომლითაც გადიდებულია საშემოსავლო ნაწილი. აქედან:

| | | |
|---|---|---|
| 1. კომუნალურ მეურნ. ხაზით | 95 | ათასი მანეთი |
| 2. სოციალურ-კულტურულ ღონისძიებათა ხაზით | 332 | „ „ |
| 3. რაიონული აღმასკომების აპარატის შენახვისათვის | 138 | „ „ |
| 4. სასოფლო საბჭოების და რაიაღმასკომების შენობების შეკეთება | 172 | „ „ |
| 5. ადგილობრივ საბჭოებში საშეურნეო და პოლიტიკური კამპანიების ჩატარება | 436 | „ „ |
| 6. ადგილობრივი საბჭოების სხვადასხვა ხარჯები | 924 | „ „ |

საქართველოს სსრ სახალხო კომისართა საბჭომ დამავალა განვუცხადო უმაღლეს საბჭოს დეპუტატებს, რომ იგი მიზანშეწონილად სთვლის საბიუჯეტო კომისიის მიერ წარმოდგენილი ცვლილებების შეტანას ბიუჯეტში და შესაძლებლად მიაჩნია მიღებულ იქნეს საბიუჯეტო კომისიის წინადადება, ე. ი. 1939 წლის ბიუჯეტის როგორც საშემოსავლო, ისე საგასავლო ნაწილი გადიდდეს 2.675 ათასი მანეთით, ანუ იმ თანხით, რაც წამოყენებულია უმაღლესი საბჭოს საბიუჯეტო კომისიის მიერ.

გარდა საბიუჯეტო კომისიის წინადადებისა, კამათში გამოსული დეპუტატების მიერ წამოყენებული იყო მთელი რიგი საკითხები და ცალკე წინადადებები.

დეპუტატი ხუბაევი მოითხოვს: გადიდებულ იქნას სამხრეთ-ოსეთის ავტონომიური ოლქის ბიუჯეტის საგასავლო ნაწილი. მან მოითხოვა აგრეთვე ებრაელთა სახლების მშენებლობის დასამთავრებლად 150 ათასი მანეთის და სასადილოს მშენებლობისათვის 75 ათასი მანეთის დამატებით გადადება, აგრეთვე სახსრები ადმინისტრატიული სახლის, სასტუმროს, კლუბების და საცხოვრებელი სახლების ახალ მშენებლობათათვის.

უნდა განვაცხადო, რომ მიმდინარე სახსრების ბიუჯეტში ეს მოთხოვნილებანი არ არის შეტანილი. ეს ობიექტები ჯერ არ არის დამთავრებული და ფაქტიური საჭიროება არ არსებობს. ამიტომ ეს ობიექტები ამ წელს არ უნდა დაფინანსდეს.

დეპუტატმა ლეკიშვილმა მოითხოვა, რომ ბიუჯეტში გათვალისწინებული იქნეს ასფალტის ქარხნის მშენებლობა ახალქალაქში.

ეს საკითხი ბიუჯეტში შეტანილი არ არის. ის შეიძლება გადაწყვეტილი იქნეს ბიუჯეტის შესრულების პროცესში