პროლეტარიელნო ყველა ქვეყანისა, შეერთდით!

კომუნისტი

საქ. კ. პ. (ბ) ცენტრალური კომიტეტის, თბილისის კომიტეტისა და საქართველოს სსრ მშრომელთა დეპუტატების საბჭოების ორგანო

КОМУНИСТИ ОРГАН ЦЕНТРАЛЬНОГО и ТБИЛИССКОГО КОМИТЕТОВ КП (б) ГРУЗИИ и СОВЕТОВ ДЕПУТАТОВ ТРУДЯЩИХСЯ ГРУЗИНСКОЙ ССР

პარასკევი
4 აგვისტო
1939 წ.
№ 177 (5577)
ფასი 10 კაპ.

ყველა საბჭოთა მოქალაქის ერთსულოვანი ხელმოწერით სესხზე ერთხელ კიდევ ვუჩვენოთ მთელ მსოფლიოს ჩვენი ხალხის ორგანიზებულობა, მისი შემჭიდროება ბოლშევიკური პარტიისა და საბჭოთა მთავრობის გარშემო, მისი მზადყოფნა — განუწყვეტლივ და ყოველმხრივ განამტკიცოს თავისი სოციალისტური სამშობლოს ძლიერება!

ვემზადოთ მშრომელთა დეპუტატების ადგილობრივი საბჭოების არჩევნებისათვის

„კომუნისტის“ 30 ივლისის ნომერში გამოქვეყნდა „დებულება საქართველოს სსრ მშრომელთა დეპუტატების საოლქო (სამხრეთ-ოსეთის ავტონომიური ოლქისა), სარაიონო, საქალაქო, სასოფლო და სადაბო საბჭოების არჩევნების შესახებ“, რომელიც დამტკიცებული იქნა საქართველოს სსრ 1-ლი მოწვევის უმაღლესი საბჭოს მეორე სესიის მიერ. ეს დებულება მთლიანად გამომდინარეობს სტალინური კონსტიტუციის საფუძვლებიდან.

საბჭოთა ხალხის რჩეულებმა ერთხმად დაამტკიცეს მსოფლიოში ყველაზე დემოკრატიული საარჩევნო კანონი, რომელიც უკვე შემოწმებულია საკავშირო და მოკავშირე რესპუბლიკათა უმაღლესი საბჭოების არჩევნების დროს.

საოლქო (სამხრეთ-ოსეთის ავტონომიური ოლქისა), სარაიონო, საქალაქო, სასოფლო და სადაბო საბჭოების არჩევნები წარმოადგენს სსრ კავშირისა და მოკავშირე რესპუბლიკების (ავტონომიური რესპუბლიკების ჩათვლით) უმაღლესი საბჭოების არჩევნების გაგრძელებას, რადგან უმაღლესი საბჭოების არჩევნებით დამთავრდა სტალინური კონსტიტუციის საფუძველზე სახელმწიფო ხელისუფლების მხოლოდ უმაღლესი ორგანოებისა და სახელმწიფო მმართველობის ორგანოების შექმნა. საბჭოთა ხელისუფლების ძირეული ორგანოები კი უნდა შეიქმნას ახალი საარჩევნო დებულების თანახმად ჩატარებული არჩევნებით.

საბჭოთა ქვეყნის უძლეველმა ხალხმა თავის ერთიანობისა და ლენინ-სტალინის დიდი პარტიის ირგვლივ დარაზმულობის შესანიშნავი დემონსტრაცია მოახდინა სსრ კავშირის და მოკავშირე რესპუბლიკათა უმაღლესი საბჭოების არჩევნების დროს; ბრწყინვალე გამარჯვება მოიპოვა კომუნისტებისა და უპარტიოების სტალინურმა ბლოკმა. ამ ფაქტმა ცხადჰყო უმაგალითო აყვავება საბჭოთა დემოკრატიისა, რომელიც დაფუძნებულია მუშების, გლეხებისა და ინტელიგენციის თანამშრომლობაზე, მათს ურთიერთმეგობრობაზე. ამავე ნიშნით ჩატარდება მშრომელთა დეპუტატების საოლქო, სარაიონო, საქალაქო, სასოფლო და სადაბო საბჭოების არჩევნები.

ქართველმა ხალხმა როგორც 1937 წლის 12 დეკემბრის, ისე 1938 წლის 12 ივნისის არჩევნებში მძლავრად გამოხატა თავისი უსაზღვრო ერთგულებისა და სიყვარულის ღრმა გრძნობა საკავშირო კომუნისტური პარტიის (ბ) და მთელი პროგრესული კაცობრიობის ბრძენი ბელადისა და მასწავლებლის, ჩვენი მშობლიური დიდი **სტალინის** მიმართ.

ახალი საარჩევნო დებულების დამტკიცება გვაახლოვებს საარჩევნო კამპანიის დაწყებასთან. ამასთან დაკავშირებით ყველა პარტიული, საბჭოთა, პროფკავშირული, კომკავშირული და სხვა საზოგადოებრივი ორგანიზაციების წინაშე ისმება უაღრესად სერიოზული ამოცანა — ბოლშევიკურად მოემზადონ ამ უდიდესი სახელმწიფოებრივი მნიშვნელობის პოლიტიკური კამპანიის უნაკლოდ ჩასატარებლად.

ჩვენ გვაქვს სსრ კავშირის და მოკავშირე რესპუბლიკათა უმაღლესი საბჭოების არჩევნების დროს დაგროვილი მდიდარი გამოცდილება. ეს გამოცდილება უნდა გამოვიყენოთ იმისათვის, რომ კიდევ უფრო მაღალი პოლიტიკური აქტივობით ჩავატაროთ საბჭოთა სახელმწიფოს ადგილობრივი ორგანოების არჩევნები.

არჩევნები, რომელიც დაფუძნებულია საყოველთაო, თანასწორ და პირდაპირ საარჩევნო უფლებაზე ფარული კენჭისყრით, ჩატარდება ჩვენი დაწესებულებებისა და ორგანიზაციების მუშაობის გაძლიერებული სახალხო კონტროლის ქვეშ. ამხანაგი **სტალინი** ამბობდა, რომ „ჩვენში ცოტა როდია ისეთი დაწესებულება, რომელიც ცუდად მუშაობს. ხდება ხოლმე, რომ ხელისუფლების ესა თუ ის ადგილობრივი ორგანო ვერ ახერხებს ქალაქისა და სოფლის მშრომელთა ამა თუ იმ მრავალფეროვან და სულ უფრო და უფრო მზარდ მოთხოვნილებათა დაკმაყოფილებას. ააშენე თუ არა შენ კარგი სკოლა? გააუმჯობესე თუ არა საბინაო პირობები? ბიუროკრატი ხომ არა ხარ შენ? დაგვეხმარე თუ არა შენ გაგვეხადა ჩვენი შრომა უფრო ეფექტიური, ჩვენი ცხოვრება უფრო კულტურული? ასეთი იქნება ის კრიტერიუმები, რომლებითაც მილიონობით ამომრჩეველნი მიუდგებიან კანდიდატებს, უკუაგდებენ უვარგისთ, ამოშლიან მათ სიებიდან, წამოსწევენ უკეთესთ და წამოაყენებენ მათს კანდიდატურებს... სსრ კავშირში საყოველთაო, თანასწორი, პირდაპირი და ფარული არჩევნები მოსახლეობის ხელთ შოლტი იქნება ხელისუფლების „უდად მომუშავე ორგანოების წინააღმდეგ“...

სსრ კავშირის და მოკავშირე რესპუბლიკათა უმაღლესი საბჭოების არჩევნებმა დაგვანახვეს, რომ ამომრჩეველთა მილიონებმა ერთსულოვნად მოიწონეს ის კანდიდატურები, რომლებიც წამოაყენეს პარტიულმა, პროფკავშირულმა და სხვა საზოგადოებრივმა ორგანიზაციებმა. სსრ კავშირის და მოკავშირე რესპუბლიკების უმაღლესი საბჭოების საარჩევნო კამპანიამ პარტიული და საბჭოთა მუშაკებიდან გამოავლინა ახალი აქტიური მოღვაწენი — უსაზღვროდ ერთგულნი ბოლშევიკთა სახელოვანი პარტიისა და მისი სტალინური ცენტრალური კომიტეტისა.

პარტიულებისა და უპარტიოების სტალინური ბლოკის მესამე გამოსვლა საბჭოთა ხელისუფლების ძირეული ორგანოების არჩევნებში შეჭმნის ახალ მისწრაფებას—წამოაყენონ ახალი ადამიანები, ახალი მუშაკები, ბოლომდე ერთგულნი კომუნიზმის საქმისა, ხალხთა საყვარელი ბელადის დიდი **სტალინის** საქმისა. საჭიროა საბჭოთა ხელისუფლების ყველა ორგანომ თავალი გადაავლოს თავის მუშაობას და არ გადასდოს არჩევნებისათვის მზადება მისი დაწყების უკანასკნელ დღეებამდე.

სტალინური კონსტიტუციის საფუძველზე მშრომელთა დეპუტატების საოლქო, სარაიონო, საქალაქო, სასოფლო და სადაბო საბჭოების პირველი არჩევნები ადგილობრივი პარტიული და საბჭოთა ორგანიზაციების სერიოზული გამოცდა იქნება. საჭიროა მოსამზადებელ მუშაობაში ახლად ჩავაბათ შემოწმებული აგიტატორები, პროპაგანდისტები და მესაფრენები, რომლებმაც სანიმუშო მუშაობის მაგალითები გვიჩვენეს წინათ ჩატარებულ საარჩევნო კამპანიებში. ამავე დროს არ უნდა დავიიწყოთ ამ საქმეში ბეჭდვითი სიტყვის, კინოს და რადიოს როლი. ბოლშევიკური აგიტაციის ეს მძლავრი ბერკეტები მოფიქრებულად უნდა იქნას გამოყენებული არჩევნებისათვის მზადების პერიოდში.

მშრომელთა დეპუტატების ადგილობრივი საბჭოების არჩევნებისათვის მზადებამ უდიდესი როლი უნდა შეასრულოს პარტიის XVIII ყრილობის ისტორიულ გადაწყვეტილებათა შესრულების საქმეში სამეურნეო და კულტურული მშენებლობის ფრონტზე. საქართველოს სასოფლო საბჭოების უმრავლესობა მოსკოვის ოლქის სოფლსაბჭოების თავმჯდომარეთა მიმართვის საფუძველზე ჩაბმულია მესამე სტალინური ხუთწლედის სახელობის სოციალისტურ შეჯიბრებაში. არიან მოწინავე საბჭოები, რომლებიც ბოლშევიკურად იბრძვიან ხელშეკრულებით ნაკისრ ვალდებულებათა გასანაღდებლად. ამოცანა იმაში მდგომარეობს, რომ საბჭოების ადგილობრივი ორგანოების არჩევნებისათვის მზადების პერიოდში კიდევ უფრო ფართოდ გავშალოთ სოცშეჯიბრება და მასში ჩავაბათ არა მარტო სოფლის, არამედ ქალაქის საბჭოებიც.

მშრომელთა დეპუტატების საბჭოების ადგილობრივი ორგანოების არჩევნების ჩატარება უფრო რთული იქნება, ვიდრე წინა არჩევნები. ეს გარემოება მოწმობს, რომ რაიონული და პირველადი პარტიული ორგანიზაციების პასუხისმგებლობა განსაკუთრებით გაიზრდება. პარტიულმა ორგანიზაციებმა უნდა უზრუნველჰყონ ბოლშევიკური ხელმძღვანელობა ამ უდიდესი მასობრივ-პოლიტიკური და ორგანიზაციული მუშაობისადმი. ეს ნიშნავს, რომ მათ უშუალო მონაწილეობა უნდა მიიღონ საარჩევნო კომისიების ჩამოყალიბებაში, ახლავე უნდა შეუდგნენ მშრომელთა დეპუტატების საბჭოების საარჩევნო დებულების გაცნობას ყველა ამომრჩეველებისათვის.

ქართველმა ხალხმა 1937 წლის 12 დეკემბრის და 1938 წლის 12 ივნისის არჩევნებში მთელი საბჭოთა ქვეყნის ხალხთან ერთად ცხადჰყო თავისი მორალურ-პოლიტიკური ერთიანობა, თავისი ერთგულება ლენინ-სტალინის პარტიისადმი, მშრომელთა გენიის, ბრძენი ბელადის დიდი **სტალინისადმი**. ამ დღეებში მან თავის პირველ დეპუტატად უმაღლეს საბჭოში აირჩია ის, ვინც მშრომელ ხალხს ბედნიერი და საამური ცხოვრება მოუპოვა, ის, ვისაც ბედნიერი საბჭოთა ხალხი კომუნიზმის სრული გამარჯვებისაკენ მიჰყავს — დიდი **სტალინი**.

ქართველი ხალხი ასეთივე დარაზმულობით, ასეთივე ერთსულოვნებით ჩაატარებს საბჭოთა ხელისუფლების ძირეული ორგანოების არჩევნებს ახალი საარჩევნო დებულების საფუძველზე.

სსრ კავშირის ხალხური ცეკვის სახელმწიფო ანსამბლის მსახიობების ა. თ. კობზევას, ვ. ს. არსენიევისა და ვ. გ. ბორისოვის დაჯილდოების შესახებ

სსრ კავშირის უმაღლესი საბჭოს პრეზიდიუმის 1939 წლის 2 აგვისტოს ბრძანებულებით, თვალსაჩინო წარმატებისათვის ხალხური ცეკვის დარგში „სამამული ნიშნის“ ორდენით დაჯილდოებული არიან სსრ კავშირის ხალხური ცეკვის სახელმწიფო ანსამბლის მსახიობები: ანა თეოდორეს-ასული კობზევა, ვალერიან სერგეის-ძე არსენიევი და ვიაჩესლავ გრიგოლის-ძე ბორისოვი.

(საკდესი).

საბჭოთა ქვეყნის მშრომელები აღფრთოვანებით აწერენ ხელს მესამე ხუთწლედის სესხზე

სესხზე ხელმოწერის პირველი დღის შედეგები საქართველოში

შემნახველი სალაროების ცენტრალურმა სამმართველომ შეაჯამა მესამე სტალინური ხუთწლედის მეორე წლის გამოშვების სესხზე ხელმოწერის პირველი დღის (2 აგვისტოს) შედეგები. გამოირკვა, რომ 2 აგვისტოს ღამის 12 საათისათვის მთელ რესპუბლიკაში სესხზე ხელმოწერის თანხა უდრიდა 46.529.000 მანეთს.

ქალაქად ხელმოწერის თანხა შეადგენდა 43.930.000 მანეთს, ხოლო სოფლად 2.599.000 მანეთს (გასული წლის სესხის რეალიზაციის პირველ დღეს ხელმოწერილ თანხა უდრიდა ქალაქად 40.012.000 მანეთს, ხოლო სოფლად 2.003.000 მანეთს).

2 აგვისტოს შეჯამებულ თანხაში შეტანილია სესხზე ხელმოწერის ის თანხები, რომლებიც დაგროვდა რესპუბლიკის 39 რაიონში. დანარჩენი რაიონებიდან (აბაშის, ალბულაღის, ამბროლაურის, ასპინძის, ახალქალაქის, ბაღდათის, ბოგდანოვკის, ზესტაფონის, ყაზბეგის, ქვემო-სვანეთის, ონის, ორჯონიკიძის, ფოთის, ხაშურის, ხობის და ცაგერის რაიონებიდან) ცნობები არ მიულიათ.

საქართველოს ქალაქებში

შემნახველი სალაროების ცენტრალურ სამმართველოში მიღებული ცნობებით, საქართველოს ქალაქებში ახალი სესხის რეალიზაციის მიმდინარეობა 2 აგვისტოს საღამოსთვის ასეთ სურათს იძლეოდა:

აფხაზეთის ასსრ ქალაქებში 2 აგვისტოს საღამოსთვის სესხზე ხელმოწერის თანხა შეადგენდა 2.859.000 მანეთს, აჭარის ასსრ ქალაქებში — 3.284.000 მანეთს, სამხრეთ-ოსეთში — 349.000 მანეთს.

რესპუბლიკის რაიონების ქალაქ ადგილებში ხელმოწერის თანხა ამავე საღამოსთვის შეადგენდა ადიგენში — 146.000 მან., ახალციხეში — 117.000 მან., ბაშკიჩეთში — 86.000 მან., ბორჯომში — 786.000 მან., ბორჩალოში — 100.000 მან., ვანში — 80.000 მან., გეგეჭკორში — 277.000 მანეთს, გორში — 656.000 მან., გურჯაანში — 300.000 მანეთს, დუშეთში — 69.000 მან., ზემო-სვანეთში (მესტია) — 93.000 მან., ზუგდიდში — 540.000 მან., ყარაიაში — 60.000 მან., კასპში — 320.000 მან., ყვარელში — 269.000 მან., ქუთაისში — 2.230.000 მან., ლაგოდეხში — 200.000 მან., ლანჩხუთში — 211.000 მან., ლუქსემბურგში 178.000 მან., ქალ. მახარაძეში — 413.000 მან., საგარეჯოში — 100.000 მან., სამტრედიაში — 443.000 მან., სიღნაღში — 284.000 მან., თელავში — 613.000 მან., ტყიბულში — 440.000 მან., თიანეთში — 72.000 მან., წალენჯიხაში — 120.000 მან. და წალკაში — 72.000 მან.

სესხზე ხელმოწერის თანხამ თბილისში 34.874.025 მანეთს მიაღწია

3 აგვისტოს, საღამოს 10 საათისათვის, ე. ი. ახალი სესხის რეალიზაციის მეორე დღეს თბილისში სესხზე ხელმომწერთა რაოდენობა ავიდა 131.081 კაცამდე, ხელმოწერის თანხა კი შეადგენდა 34.874.025 მანეთს (გასული წლის სახელმწიფო სესხის რეალიზაციის მეორე დღეს ხელმოწერის თანხა უდრიდა 30.070 ათას მანეთს).

თბილისის რაიონებს შორის სესხზე ხელმოწერის ყველაზე მეტ თანხას იძლევა ბერიას რაიონი, სადაც გუშინ საღამოსთვის სესხზე ხელმოწერთა რიცხვი 23.624 კაცს უდრიდა, ხოლო თანხა 8.672.260 მანეთს შეადგენდა.

თბილისის დანარჩენ რაიონებში ასეთი მდგომარეობაა: ლენინის რაიონში ხელმოწერის თანხა შეადგენს 5.012.255 მანეთს, სტალინის რაიონში—6.507.800 მანეთს, 26 კომისრის რაიონში—3.828.395 მანეთს, ორჯონიკიძის რაიონში—3.203.515 მანეთს, კიროვის რაიონში—4.020.960 მანეთს და მოლოტოვის რაიონში — 3.628.840 მანეთს.

ერთ დღეს 3.330 ათასი მანეთი

ბათუმი, 3 აგვისტო (ტელეფ. საკ. კორ.). აჭარაში ახალ სახელმწიფო სესხზე ხელისმოწერა უდიდესი წარმატებით მიმდინარეობს. ერთი დღის განმავლობაში სესხზე ხელისმოწერამ 3.330 ათას მანეთს მიაღწია. პირველ დღესვე ხელმოწერა მთელ რიგ დაწესებულებებში დამთავრდა. 2 აგვისტოსათვის მარტო ქალაქში 9.575 კაცმა სესხზე ხელი მოაწერა 2.679 ათასი მანეთის რაოდენობით.

დიდი ენტუზიაზმით მიმდინარეობს ხელმოწერა რაიონებშიაც. 3 აგვისტოსათვის ბათუმის რაიონში სესხი გავრცელებული იყო 304 ათასი, ქობულეთში—222 ათასი, ხულოში—76 ათასი და ქედის რაიონში—49 ათასი მანეთის რაოდენობით.

ხელისმოწერა გრძელდება.

კ. დოგბორჯგინიძე

ხელმოწერილია 196.925 მანეთის სესხზე

თბილისის აბრეშუმსაქსოვი ფაბრიკის მუშა-მოსამსახურეებში უდიდესი აღფრთოვანება გამოიწვია სსრ კავშირის სახალხო კომისართა საბჭოს დადგენილებამ „მესამე ხუთწლედის სახელმწიფო სესხის გამოშვების შესახებ“ (მეორე წლის გამოშვება).

1 აგვისტოს საღამოს ჩატარდა მეორე ცვლის მუშა-მოსამსახურეთა კრება. ახალი სესხის მნიშვნელობის შესახებ მოხსენებით გამოვიდა ფაბრიკის დირექტორი ამხ. შ. სვიმონიშვილი.

მოხსენების დამთავრების შემდეგ პირველი სიტყვა მიეცა სტახანოველ მქსელავს ქსენია ზაპონსკაიას, შემდეგ სტახანოველ მუშა აგრაფინა ჭიჭინაძეს.

— არ შეიძლება ეჭვი შევიტანოთ იმაში, — ლაპარაკობს ჭიჭინაძე,—რომ მესამე ხუთწლედის მეორე წლის სესხზე ხელმოუწერელი არ დარჩება არცერთი მშრომელი. ამის საუკეთესო თავდებია ხალხთა ღრმა სიყვარული თავისი სამშობლოსადმი, კომუნისტური პარტიისა და საბჭოთა კავშირის მთავრობისადმი, ხალხთა საყვარელი ბელადის დიდი სტალინისადმი.

სიტყვებით გამოვიდნენ აგრეთვე ა. კახიანი, ვ. არუთინოვა, ნ. აკოფოვი, ლ. რატიანი და სხვ.

კრების შემდეგ დაიწყო სესხზე ხელისმოწერა. გუშინ დღის პირველ საათამდე სესხზე ხელი მოაწერა 1045 მუშა-მოსამსახურემ — 196.925 მანეთის რაოდენობით.

აბრეშუმის ფაბრიკის მუშა-მოსამსახურეებში ძირითადად დამთავრებულია ახალ სესხზე ხელისმოწერა.

ფ. თევზაძე

ამიერ-კავკასიის სამხედრო ოლქის № ნაწილის მეთაურები და წითელარმიელები ხელს აწერენ ახალ სესხს.

საკდესის ფოტოქრონიკა

აფხაზეთის კოლმეურნეობებსა და საწარმოებში

სოხუმი, 3 აგვისტო (ტელეგრაფით საკ. კორ.). აფხაზეთში, ახალ სესხზე ხელისმოწერა წარმატებით მიმდინარეობს. ხელისმოწერის პირველ დღესვე, 2 აგვისტოს, მთელ აფხაზეთში უკვე გავრცელებული იყო 3 მილიონი 63 ათასი მანეთის ობლიგაცია. სესხზე ხელი მოაწერა 11.300-ზე მეტმა კაცმა. მარტო ქალაქ სოხუმში გავრცელდა 1 მილიონი 156 ათასი მანეთის სესხი.

ახალ სესხზე ხელისმოწერა პირველ დღესვე დაამთავრეს აფხაზეთის სახელგამმა, სახელმწიფო ბანკმა, ხოლო გაგრის რაიონში პიოლენკოვის ახლად დასახლებულმა სტალინის სახელობის კოლმეურნეობამ და გალის რაიონში მოლოტოვის სახელობის კოლმეურნეობამ. სესხზე ხელისმოწერა გრძელდება.

გ. მერკვილაძე

დიდი წარმატება

(ქუთაისი, საკ. კორესპონდენტისაგან)

ქუთაისის რაიონის მშრომელები უდიდესი აღფრთოვანებით შეხვდნენ საბჭოთა მთავრობის დადგენილებას ახალი სესხის გამოშვების შესახებ. 2 აგვისტოს დილის 8 საათიდან იმართებოდა მიტინგები. მუშა-მოსამსახურეები და კოლმეურნეები სესხზე დიდი კმაყოფილებით აწერენ ხელს.

საღამოს 8 საათისათვის სესხზე ხელისმოწერა ძირითადად დამთავრებული ჰქონდა საკონსერვო ქარხანას, გაზეთ „ინდუსტრიული ქუთაისის“ სტამბას, ფეხსაცმლისა და სამკერვალო ფაბრიკას. 3 აგვისტოს დღის 3 საათისათვის ქალაქად სესხზე ხელი მოწერილი ჰქონდა 17.025 კაცს 3.815.710 მანეთის რაოდენობით. დიდი წარმატებით მიმდინარეობს სესხზე ხელისმოწერა ქუთაისისა და წყალტუბოს რაიონებში. ქალაქის გამოკლებით, ქუთაისის რაიონში 849 მუშა-მოსამსახურეს ხელი მოწერილი აქვს 249 ათასი მანეთის სესხზე და 5.462 კოლმეურნეს 20.000 მანეთზე; წყალტუბოს რაიონში 1.318 მუშა-მოსამსახურეს 302.300 მანეთზე და 1.938 კოლმეურნეს—7.948 მანეთზე.

სესხზე ხელისმოწერა წარმატებით გრძელდება.

ეგ. გვასალია.

ორი დღის შედეგები

გორი, 3 აგვისტო (საკ. კორ.). ახალ სესხზე მშრომელთა ხელისმოწერა დიდი აღმავლობით ტარდება. 3 აგვისტოს დილის ათი საათისათვის ხელი მოწერილი ჰქონდა 4.340 კაცს 713.000 მანეთზე. შარშან ამ რიცხვისათვის სესხზე ხელმოწერის თანხა 493.000 მანეთს არ აღემატებოდა.

სესხზე ხელისმოწერა დიდი წარმატებით მიმდინარეობს სოფლად. დღეისათვის ნიქოზის და ხიდისთავის სასოფლო საბჭოებში ხელმოწერის თანხა 21.600 მანეთს შეადგენს. ბერბუკის ლ. ბერიას სახელობის კოლმეურნეობაში პირველ დღეს კოლმეურნეებმა ხელი მოაწერეს სესხზე 4.400 მანეთის რაოდენობით. აქედან 25 პროცენტი (1.200 მანეთი) უკვე შეიტანეს სახელმწიფო შემნახველ სალაროში.

ს. ყურაშვილი.

თვითეული მშრომელის ღირსების საქმე

მიეესალმები საბჭოთა მთავრობის დადგენილებას ახალი სესხის გამოშვების შესახებ. ეს სესხი კიდევ უფრო განამტკიცებს ჩვენს მრეწველობას, სოციალისტური სოფლის მეურნეობას, კიდევ უფრო მიუვალს გახდის ჩვენი შესანიშნავი სამშობლოს საზღვრებს.

საბჭოთა კავშირი ერთადერთი სოციალისტური ქვეყანაა მსოფლიოში, რომელიც კაპიტალისტური სახელმწიფოების გარემოცვაში იმყოფება. რაც უფრო მეტ თანხებს მივცემთ სესხად სახელმწიფოს, მით უფრო სწრაფად იქნება განმტკიცებული ჩვენი ქვეყნის თავდაცვითი ძლიერება, მით უფრო სწრაფი იქნება შემოქმედებითი მუშაობა მშრომელთა კეთილდღეობის ამაღლებისათვის.

ეი ამიტომ არის, რომ ჩვენი ქვეყნის თვითეული მშრომელი თავის ღირსების საქმედ სთვლის ხელი მოაწეროს სესხს.

ყოველივე ეჭვს გარეშეა, რომ ეს სესხიც ისე სწრაფად და წარმატებით იქნება გასაღებული, როგორც წინანდელი სესხები.

სესხზე სწრაფი და ორგანიზებული ხელმოწერით საბჭოთა ხალხი ერთხელ კიდევ ცხადჰყოფს თავის მორალურ-პოლიტიკურ ერთიანობასა და დარაზმულობას ლენინ-სტალინის პარტიის გარშემო.

მე დიდი სიხარულით ვაწერ ხელს მესამე ხუთწლედის (მეორე წლის გამოშვების) სესხზე ერთი თვის ხელფასის რაოდენობით.

სსრ კავშირის უმაღლესი საბჭოს დეპუტატი აკადემიკოსი

ვ. რ. ვილიამსი.

საკოლმეურნეო დონის სტანიცებში

დონის როსტოვი, 2 აგვისტო (საკდესი). საკოლმეურნეო დონის სტანიცებმა სადღესასწაულო სახე მიიღო. საზოგადოებრივ შენობათა ფასადები მორთულია პარტიისა და მთავრობის ხელმძღვანელთა პორტრეტებით, წითელი ბაირაღებით, ლოზუნგებითა და პლაკატებით. კოლმეურნე კაზაკები სიხარულით შეხვდნენ მთავრობის დადგენილებას ახალი სახელმწიფო სესხის გამოშვების შესახებ.

სასოფლო - სამეურნეო არტელ „კრასნაია ზარიაში“ (სტანიცა პროლეტარსკაია) მიტინგის შემდეგ კოლმეურნე კაზაკებმა დაუყოვნებლივ ხელი მოაწერეს 3.500 მანეთის ობლიგაციებზე. ხელის მოწერის მთელი თანხა დაფარულ იქნა ნაღდი ფულით. მოწინავე კოლმეურნეები იძენენ ახალი სესხის 300-400 მანეთის ობლიგაციებს.

გუშინ საღამოთი მეჩეტინსკაიას რაიონის გულიაი-ბორისოვის სასოფლო საბჭოს პლენუმის საზეიმო სხდომის შემდეგ სესხს ხელი მოაწერა 115 კაცმა 20.930 მანეთის რაოდენობით. ნაღდ ფულად შემოტანილ იქნა 9.165 მანეთი. სულ მეჩეტინსკაიას რაიონში ერთს საღამოს გასაღდა 100.000 მანეთის ახალი სესხი, ამ თანხიდან ნაღდად შემოვიდა 41 ათასი მანეთი.

სალსკის რაიონის კომუნა „სეიატელის“ წევრებმა გუშინ ახალ სესხს ხელი მოაწერეს 40 ათასი მანეთის რაოდენობით. გუშინვე, ღამის 12 საათზე, სალსკში ჩავიდა ნოვომანიჩის სოფლის საბჭოს სასოფლო-სამეურნეო არტელის კოლმეურნეთა დელეგაცია და რაიშმნახველ სალაროში შეიტანა 52 ათასი მანეთი, რაც მთლიანად ჰფარავს ამ სოფლის საბჭოში მესამე ხუთწლედის სესხზე ხელმოწერის მთელ თანხას. ხელმოწერა გრძელდება.

უცხოეთის პრესა მოსკოვის სასოფლო-სამეურნეო გამოფენის შესახებ

ინგლისი

ლონდონი, 2 აგვისტო (საკდესი). ინგლისის გაზეთები „ტაიმსი“, „დეილი ტელეგრაფ ენდ მორნინგ პოსტი“ და „მანჩესტერ გარდიენი“ ჰბეჭდავენ თავიანთი მოსკოველი კორესპონდენტების დაწერილებითს ინგლისში მოსკოვში სრულიად-საკავშირო სასოფლო-სამეურნეო გამოფენის გახსნის შესახებ.

გაზეთ „ტაიმსის“ მოსკოველი სპეციალური კორესპონდენტი აღნიშნავს, რომ გამოფენა გახსნა სახალხო კომისართა საბჭოს თავმჯდომარემ მოლოტოვმა 10.000 სტუმრის თანდასწრებით. მოკავშირე რესპუბლიკების ლამაზი და მხატვრულად გაფორმებული პავილიონები, სწერს კორესპონდენტი, იძლევიან თვითეული რესპუბლიკის დამახასიათებელი თვისების მკაფიო სურათს. გამოფენა მოთავსებულია ფართო და საუცხოო პარკის ტერიტორიაზე, სადაც ჯერ კიდევ ამ ცოტა ხნის წინათ უდაბური ადგილები და ჭაობები იყო.

გაზეთ „დეილი ტელეგრაფ ენდ მორნინგ პოსტის“ კორესპონდენტი თავის ანგარიშში სწერს: „გამოფენა ჩინებულად არის დაგეგმილი. პავილიონები კარგადაა აშენებული და მკაფიოდ ასახავენ თვითეული რესპუბლიკის ნაციონალურ თავისებურებას“. საუცხოო შთაბეჭდილებას სტოვებენ უზბეკეთისა და უკრაინის პავილიონები. გამოფენა მოწმობს საბჭოთა სოფლის მეურნეობის ნამდვილად სერიოზულ და გეგმაშეზომილ მიღწევებს. კორესპონდენტი განსაკუთრებით აღნიშნავს „იმ მიღწევათა გრანდიოზულ ჩვენებას, რომლებსაც საფუძველი ჩაუყარა განსვენებულმა მიჩურინმა“.

გაზეთ „მანჩესტერ გარდიენის“ კორესპონდენტი აგრეთვე აღტაცებულია პავილიონების არქიტექტურით და თავის ანგარიშში აღნიშნავს, რომ „აშკარად დადასტურდა საბჭოთა სოფლის მეურნეობის პროგრესი სოციალისტურ საფუძვლებზე“.

საფრანგეთი

პარიზი, 2 აგვისტო (საკდესი). ჰავასის საგენტოს მოსკოველი კორესპონდენტი, იუწყება რა სრულიად-საკავშირო სასოფლო-სამეურნეო გამოფენის შესახებ, სწერს: „გამოფენა შესანიშნავ სანახაობას წარმოადგენს. იგი გაშენებულია იქ, სადაც წინათ ჭაობები იყო. იქ, სადაც წინათ აქა-იქ ხაროობდა ნაძვი, ახლა ნახავთ თვალწარმტაც მინდვრებს, ვარდის ბუჩქებს, პურისა და სიმინდის ყანებს, ტბებს, ჯიშიანი პირუტყვის სადგომებს.

საბჭოთა კავშირში შემავალ თვითეულ რესპუბლიკას გამოფენაზე აქვს საკუთარი პავილიონი, რომლის არქიტექტურა გამოხატავს ამა თუ იმ რესპუბლიკის ნაციონალურ ხასიათს“.

პარიზი, 2 აგვისტო (საკდესი). გაზეთმა „ტანმა“ გამოაქვეყნა ჰავასის სააგენტოს მოსკოველი კორესპონდენტის დეპეშა სრულიად-საკავშირო სასოფლო-სამეურნეო გამოფენის გახსნის შესახებ. დეპეშაში ნათქვამია, რომ „გამოფენა შესანიშნავ სანახაობას წარმოადგენს“.

გაზეთ „ორდრს“ ეხმაურება რა სასოფლო-სამეურნეო გამოფენის გახსნას, მოჰყავს ციმბირისა და შორეულ აღმოსავლეთის პავილიონების აღწერა. გაზეთი აღნიშნავს სოფლის მეურნეობის სწრაფ განვითარებას ციმბირსა და შორეულ-აღმოსავლეთში ოქტომბრის რევოლუციის შემდეგ, აგრეთვე ამ ოლქების ცალკეული კოლმეურნეობებისა და რაიონების დიდ მიღწევებს.

ლატვია

რიგა, 2 აგვისტო (საკდესი). ლატვიის გაზეთები „ბრივა ზემე“ და „რიტსა“ იუწყებიან მოსკოვში სასოფლო-სამეურნეო გამოფენის გახსნისა და ამხ. მოლოტოვის სიტყვის შესახებ. „რივა ზემე“ აღნიშნავს, რომ გამოფენის შექმნაში მონაწილეობას იღებდნენ საბჭოთა კავშირის საუკეთესო არქიტექტორები და მოქანდაკენი. გამოფენა გვიჩვენებს სანიმუშო მეურნეობებს, საუკეთესო სასოფლო-სამეურნეო პროდუქტებს, შინაურ პირუტყვს და თვალსაჩინოდ ასახავს საბჭოთა კავშირის სოფლის მეურნეობის მიღწევებს.

ქრონიკა

სსრ კავშირის სახკომსაბჭომ ამხ. მიხეილ ვასილის-ძე **დანჩენკო** დანიშნა სსრ კავშირის სახკომსაბჭოსთან არსებული სახელმწიფო რეზერვების სამმართველოს უფროსად.

○

სსრ კავშირის სახკომსაბჭომ სსრ კავშირის ვაჭრობის სახალხო კომისრის მოადგილე ამხ. ალექსანდრე ივანეს-ძე **სმირნოვი** დაამტკიცა სსრ კავშირის ვაჭრობის სახალხო კომისრის პირველ მოადგილედ. (საკდესი).

ხელი მოაწერეთ მესამე ხუთწლედის სესხზე, რომელიც განამტკიცებს ჩვენი სამშობლოს შემდგომ ძლიერებას!

სესხზე ერთსულოვნად ვაწერთ ხელს

ჩვენ ყველანი ცოცხალი მოწმენი ვართ ჩვენი სოციალისტური სამშობლოს გიგანტური წარმატებისა სახალხო მეურნეობის, მეცნიერების და ხელოვნების ყველა უბანზე. სახელმწიფო სესხებმა უდიდესი როლი შეასრულა მათი განვითარების დაჩქარების საქმეში.

ჩვენ ერთი წუთითაც არ გვავიწყდება კაპიტალისტური გარემოცვა და ყველანი მზად ვართ, როგორც ერთი კაცი, პარტიისა და მთავრობის პირველ დაძახილზე აქტიური მონაწილეობა მივიღოთ ჩვენი საყვარელი სამშობლოს დაცვაში. მაგრამ ჩვენ მატერიალური დახმარებაც უნდა აღმოვუჩინოთ სახელმწიფოს ახალ სესხზე ხელისმოწერით. შრომით მონაგარი თვითეული მანეთი ძლიერი ლახვარი იქნება საბჭოთა კავშირის მტრების წინააღმდეგ.

გაუმარჯოს ჩვენს ბელადს, სოციალიზმის გამარჯვებათა სულისჩამდგმელს დიდ სტალინს!

ი. ნიკოლაძე

სახალხო მოქანდაკე, საქართველოს სსრ უმაღლესი საბჭოს დეპუტატი, ორდენოსანი.

ჩვენი საპასუხო მოვალეობა

თვალუწვდენია ჩვენი დიადი საბჭოთა სამშობლო, მისი ხმელეთისა და საზღვაო საზღვრები ათი ათასობით კილომეტრებს შეადგენს. მხნედ და ფხიზლად იცავენ ამ საზღვრებს ჩვენი უძლეველი წითელი არმია, ძლიერი საზღვაო და საჰაერო ფლოტი.

ყოველი ჩვენგანის, საბჭოთა მოქალაქის, სოციალისტური სამშობლოს პატიოსანი პატრიოტის საპატიო მოვალეობაა კიდევ უფრო ავამაღლოთ ჩვენი სამშობლოს თავდაცვითი ძლიერება, გავაუმჯობესოთ წითელი არმიის, სამხედრო-საზღვაო ფლოტისა და ავიაციის ტექნიკური შეიარაღება.

მთელი საბჭოთა ხალხი მზურვალედ გამოეხმაურება ახალი სესხის გამოშვებას, სიხარულით მისცემს სახელმწიფოს სესხად თავის დანაზოგს მოლიარდ მანეთებს სოციალისტური მრეწველობის, სოფლის მეურნეობის, მეცნიერების, ტექნიკის და ხელოვნების შემდგომი განვითარებისათვის, დიადი საბჭოთა კავშირის სამხედრო ძლიერების შემდგომი განმტკიცებისათვის.

ჩვენ, მწერლები, რომელთაც ჩვენი წილი შეგვაქვს საერთო საქმეში, ვიძლევით სიტყვას, რომ ყოველმხრივ შევეწყობთ ხელს ახალ სესხზე წარმატებითს ხელისმოწერას.

გაუმარჯოს კომუნისტურ პარტიას ბოლშევიკებისას!

გაუმარჯოს ჩვენი ეპოქის უდიდეს ადამიანს, ხალხთა ბელადს ამხანაგ სტალინს!

ალიო მაშაშვილი

ორდენოსანი პოეტი

საყოველთაო-სახალხო სესხი

ჩვენი ქვეყნის მუშების, კოლმეურნეებისა და ინტელიგენციის ფართო მასები ყოველთვის მზურვალედ და ერთსულოვნად მიესალმებოდნენ ჩვენი საბჭოთა სახელმწიფო სესხების გამოშვებას.

ხელს აწერენ რა სესხს, ჩვენი ქვეყნის პატრიოტები ეხმარებიან სსრ კავშირის ძირითადი ეკონომიური ამოცანის განხორციელებას — ეკონომიურადაც დავეწიოთ და გავუსწროთ ყველაზე განვითარებულ კაპიტალისტურ ქვეყნებს. სესხში ჩვენი მონაწილეობით ხელს ვუწყობთ ჩვენი სამშობლოს კულტურის კიდევ უფრო მეტად ამაღლებას, სოციალიზმის ქვეყნის თავდაცვითი ძლიერების განმტკიცებას.

ჩვენი ქვეყნის მწერლები და ინტელიგენცია, პატრიოტული გრძნობებით აღფრთოვანებულნი, უდიდესი აღტყინებით შეხვდნენ ცნობას მესამე ხუთწლედის სესხის გამოშვების შესახებ. ისინი ღირსეულად შეასრულებენ თავიანთ მოვალეობას სამშობლოს წინაშე და საყოველთაო-სახალხო სესხზე ხელმომწერთა პირველ რიგებში იქნებიან.

ი. მოსაშვილი

საქართველოს სსრ უმაღლესი საბჭოს დეპუტატი, ორდენოსანი პოეტი.

უდიდესი ერთსულოვნებით

2 აგვისტოს ჩატარდა თბილისის ჰიდრომეტსამმართველოს მუშაკთა სახელდახელო მიტინგი, რომელიც მიეძღვნა მთავრობის დადგენილებას ახალი სესხის გამოშვების შესახებ. ჰიდრომეტსამმართველოს თანამშრომლები მთელი ჩვენი ქვეყნის ხალხთან ერთად ღრმა მოწონების გრძნობით შეხვდნენ ამ დადგენილებას.

სესხზე ჩატარებულმა ხელისმოწერამ გვიჩვენა სამმართველოს მთელი კოლექტივის ერთგულება და ღრმა სიყვარული თავისი სამშობლოსადმი, ლენინ-სტალინის დიადი პარტიისადმი. თანამშრომელთა უმრავლესობამ ერთი თვის ხელფასზე მოაწერა ხელი. 250 კაცმა ხელი მოაწერა 94.505 მანეთზე. ხელისმოწერა გრძელდება.

გ. მაისურაძე

მოლოტოვის სახელობის ავეჯეულობის ფაბრიკაში

მოლოტოვის სახ. ავეჯეულობის ფაბრიკის მუშა - მოსამსახურეთა ხალხმრავალ მიტინგზე, რომელიც დილის შესვენების დროს შესდგა, მთავრობის დადგენილებაზე მესამე ხუთწლედის მეორე წლის სესხის გამოშვების შესახებ ინფორმაციით გამოვიდა ფაბკომის თავმჯდომარე ამხ. ს. კინწურაშვილი.

მიტინგზე სიტყვებით გამოვიდნენ ამხ. გ. ცხომელიძე, ა. მურადოვა, ი. ბუჯიაშვილი და სხვები, რომლებმაც სიტყვებში თავიანთი აღტაცება და უდიდესი სიხარული გამოხატეს ახალი სესხის გამოშვების გამო.

მოლოტოვის სახელობის ავეჯეულობის ფაბრიკის მუშა-მოსამსახურეებმა საბჭოთა სახელმწიფოს თავისი დანაზოგიდან სესხად 22.635 მანეთი მისცეს. ხელის მოწერა გრძელდება.

დ. ჯანგულაშვილი

მოკლე ცნობები რაიონებიდან

(საკუთარ კორესპონდენტთა და რედაქციაში შემოსული წერილების მიხედვით)

გურჯაანის რაიონში 3 აგვისტოსათვის მუშა-მოსამსახურეთა შორის სესხზე ხელისმოწერის თანხა შეადგენდა 336.250 მანეთს, კოლმეურნეობების წევრებში — 115.250 მანეთს, ინდივიდუალურ გლეხებში — 13.750 მანეთს. ახალ სესხზე ხელისმოწერა წარმატებით გრძელდება.

ცაგერის რაიონში 2 აგვისტოს საღამოს 8 საათისათვის სესხზე ხელი მოწერილი ჰქონდა 289 მუშა-მოსამსახურეს 104.625 მანეთის რაოდენობით, 1.309 კოლმეურნეს — 28.375 მანეთის რაოდენობით. ახალ სესხზე ხელისმოწერა რაიონის მშრომელთა საზეიმო განწყობილების ნიშნით ტარდება.

ყვარლის რაიონში ახალ სესხზე ხელისმოწერა დიდი წარმატებით მიმდინარეობს. 2 აგვისტოს საღამოს 9 საათისათვის მუშა-მოსამსახურეთა შორის ხელმოწერის თანხა შეადგენდა 269.115 მანეთს, სოფლად — 114.945 მანეთს. რაიონის მშრომელები სესხზე ხელისმოწერას ყველგან აღფრთოვანებით ხვდებიან.

ბორჯომის რაიონში ახალ სესხზე ორ აგვისტოს ხელი მოწერილი ჰქონდა 3.750 კაცს 693.855 მანეთის რაოდენობით. ხელისმოწერა უდიდესი დარაზმულობით ტარდება.

წულუკიძის რაიონში დიდი აღფრთოვანებით ტარდება მშრომელთა ხალხმრავალი მიტინგები. ყველა გამსჭვალულია ერთი მისწრაფებით — თავისი დანაზოგებიდან სახელმწიფოს მისცეს სესხად ერთი თვის ხელფასი. 3 აგვისტოს საღამოსათვის ხელისმოწერის თანხა შეადგენდა 406.130 მანეთს.

ფოთის რაიონში მშრომელები სესხზე მასობრივად აწერენ ხელს ერთი თვის ხელფასის რაოდენობით. პირველი დღის ხელმოწერამ ერთ მილიონ მანეთს გადააჭარბა.

ლანჩხუთის რაიონის სოფ. მამათის **ბერიას** სახელობის კოლმეურნეები არაჩვეულებრივი აღფრთოვანებით შეხვდნენ მთავრობის დადგენილებას ახალი სესხის გამოშვების შესახებ. სტახანოველმა კოლმეურნე ქალმა ნადია ჩიკაშუამ ხელი მოაწერა 550 მანეთზე, შერმანდი ჩიკაშუამ 300 მანეთზე, ლეო დარჩიამ და კოლია ჩხარტიშვილმა 400 მანეთზე თვითეულმა. ამ კოლმეურნეობის წევრებმა 2 საათში ახალ სესხზე ხელი მოაწერეს 7.000 მანეთის რაოდენობით.

უდიდესი აღფრთოვანებით

(ტელეფონით „კომუნისტის“ რედაქციას)

2 აგვისტოს დილის 10 საათზე დაბა თიანეთში ჩატარდა მუშა-მოსამსახურეთა მიტინგი, რომელსაც 200-ზე მეტი კაცი ესწრებოდა.

მესამე სტალინური ხუთწლედის სახელმწიფო სესხის (მეორე წლის გამოშვება) მნიშვნელობის შესახებ სიტყვით გამოვიდა საქ. კ. პ. (ბ) თიანეთის რაიკომის მდივანი ამხ. შაჰაგარიანი.

მუშა-მოსამსახურეები დიდი აღფრთოვანებით შეხვდნენ ცნობას ახალი სესხის გამოშვების შესახებ. დაბა თიანეთის წარმოება-დაწესებულებებში 2 აგვისტოს დაიწყო სესხზე ხელისმოწერა. დღის I საათისათვის სესხზე ხელი მოწერილი ჰქონდა 104 კაცს 28760 მანეთის რაოდენობით.

სესხზე ხელისმოწერა წარმატებით მიმდინარეობს.

ს. გულბათაშვილი

საბჭოთა სესხი სახალხო საქმეა

თბილისის თამბაქოს ფაბრიკის მუშები დიდი სიხარულით შეხვდნენ სსრ კავშირის სახალხო კომისართა საბჭოს დადგენილებას მესამე ხუთწლედის (მეორე წლის გამოშვება) სახელმწიფო სესხის გამოშვების შესახებ. მუშებს წინა დღით გაეგოთ რადიოთი ამ დადგენილების შესახებ და 2 აგვისტოს მუშაობის დაწყებამდე მოითხოვდნენ სახელდახელო მიტინგის ჩატარებას. მიტინგზე სიტყვით გამოვიდა პაპიროსის ჩამწყობი სამაქროს მექანიკოსი მიხეილ სიდორენკო.

— საბჭოთა სესხი სახალხო საქმეა, — ლაპარაკობს იგი. — სესხით შეგროვილი თანხებით აშენდება ახალი ქარხნები, ფაბრიკები, სკოლები, გაძლიერდება ჩვენი სამშობლოს თავდაცვისუნარიანობა. მე სიხარულით ვხვდები საბჭოთა მთავრობის დადგენილებას და, მიუხედავად იმისა, რომ ძირითადი ხელფასი 300 მანეთი მაქვს, მზად ვარ სახელმწიფოს სესხად მივცე 1000 მანეთი.

მიხეილ სიდორენკოს მიჰბაძეს ფაბრიკის სხვა სტახანოველებმა და მუშა-მოსამსახურეებმა.

სესხზე ხელისმოწერა დიდი აღფრთოვანებით ჩატარდა. დღის ბოლოსათვის თამბაქოს ქარხნის მუშა-მოსამსახურეებმა ხელი მოაწერეს 175 ათას მანეთზე.

ხელისმოწერა გრძელდება.

სჯამბა „კომუნისტში“

2 აგვისტოს, დღის 12 საათზე, სტამბა „კომუნისტის“ კლუბში ჩატარდა მუშა-მოსამსახურეთა სახელდახელო მიტინგი, მიძღვნილი მესამე ხუთწლედის სახელმწიფო სესხის გამოშვებისადმი.

სიტყვებით გამოვიდნენ ამხ. ბიტაძე, ბზიშვილი, მხატვარი და გურგენიძე, რომლებიც უდიდესი სიხარულით იწონებდნენ საბჭოთა მთავრობის დადგენილებას ახალი სესხის გამოშვების შესახებ და სურვილი გამოსთქვეს ხელი მოაწერონ თითო თვის ხელფასზე. მიტინგის დამთავრებისთანავე დაიწყო სესხზე ხელისმოწერა.

2 აგვისტოს, დღის 3 საათისათვის სტამბა „კომუნისტის“ მუშა-მოსამსახურეებმა სესხზე ხელი მოაწერეს 62.100 მანეთის რაოდენობით.

ი. მხატვარი

სიხარულით შეხვდნენ სესხის გამოშვებას

2 აგვისტოს, მოვიდა თუ არა გაზეთი „კომუნისტი“, რომელშიც გამოქვეყნებული იყო მთავრობის დადგენილება მესამე ხუთწლედის სახელმწიფო სესხის გამოშვების შესახებ, მუშებს წინა დღით გაეგოთ რადიოთი ამ დადგენილების შესახებ და 2 აგვისტოს მუშაობის დაწყებამდე მოითხოვდნენ სახელდახელო მიტინგის ჩატარებას. მიტინგზე სიტყვით გამოვიდა პაპიროსის ჩამწყობი სამაქროს მექანიკოსი მიხეილ სიდორენკო.

— საბჭოთა სესხი სახალხო საქმეა, — ლაპარაკობს იგი. — სესხით შეგროვილი თანხებით აშენდება ახალი ქარხნები, ფაბრიკები, სკოლები, გაძლიერდება ჩვენი სამშობლოს თავდაცვისუნარიანობა. მე სიხარულით ვხვდები საბჭოთა მთავრობის დადგენილებას და, მიუხედავად იმისა, რომ ძირითადი ხელფასი 300 მანეთი მაქვს, მზად ვარ სახელმწიფოს სესხად მივცე 1000 მანეთი.

მიხეილ სიდორენკოს მიჰბაძეს ფაბრიკის სხვა სტახანოველებმა და მუშა-მოსამსახურეებმა.

სესხზე ხელისმოწერა დიდი აღფრთოვანებით ჩატარდა. დღის ბოლოსათვის თამბაქოს ქარხნის მუშა-მოსამსახურეებმა ხელი მოაწერეს 175 ათას მანეთზე.

ხელისმოწერა გრძელდება.

მიესალმებიან ახალი სესხის გამოშვებას

ამიერ-კავკასიის სამხედრო ოლქის მებრძოლები, მეთაურები და პოლიტმუშაკები დიდი აღფრთოვანებით შეხვდნენ ახალი სესხის გამოშვების ამბავს.

ნაწილებში ფართოდ გაიშალა სესხზე ხელმოწერა.

მიტინგზე გამოსული მებრძოლები, მეთაურები და პოლიტმუშაკები ლაპარაკობდნენ სამშობლოსადმი, ლენინ-სტალინის პარტიისადმი სიყვარულსა და ერთგულებაზე.

— ფაშისტი ქვეწარმავლები, — განაცხადა № ნაწილის პოლიტხელმძღვანელმა ამხ. ანდრიანოვმა, — ომს ამზადებენ. ფაშისტ მხეცებს ჩვენ ვუპასუხებთ სესხზე ასპროცენტიანი ხელმოწერით.

— ასეთ სასიხარულო დღეებში, —ამბობს უფროსი პოლიტხელმძღვანელი ამხ. სტავნიჩუკი, — მე ძალაუნებურად მაგონდება წყეული წარსული. მე და მამა ჩემი მოჯამაგირეებად ვიყავით და თვითეული ჩვენგანი დღეში 20 კაპიკს აკეთებდა. განა მამაჩემი წარმოიდგენდა, რომ მისი შვილი ასე საამურად იცხოვრებდა! სახელმწიფოს სესხად ვაძლევ 1.000 მანეთს, რაც მოხმარდება ჩვენი ბედნიერი ცხოვრების კიდევ უფრო განმტკიცებას. (საქდესი).

სტალინის სახელობის ორთქლმავალ-ეკიპაჟების შემკეთებელი ქარხნის მუშები დიდი ენტუზიაზმით შეხვდნენ დადგენილებას ახალი სახელმწიფო სესხის გამოშვების შესახებ. სურათზე (მარცხნიდან მარჯვნივ): ამხ. **მ. გეწაძე** — სტახანოველი მექვაბე, ორდენოსანი, ხელი მოაწერა სესხს 1.700 მან. რაოდენობით, ამხ. **შ. ნადირაძე** — სტახანოველი, ცილინდრების შემდუღებელი, ხელი მოაწერა სესხს 2.030 მან. რაოდენობით. ფოტო რ. აკოფოვისა.

ორგანიზებულად ჩავაჯაროთ სესხზე ხელისმოწერა

საქართველოს მშრომელები უდიდესი აღფრთოვანებით შეხვდნენ მთავრობის დადგენილებას მესამე ხუთწლედის მეორე წლის სესხის გამოშვების შესახებ. ამასთან დაკავშირებით ჩვენს წინაშე მეტად სერიოზული ამოცანები დგას.

ახალი სესხის გავრცელების დროს მტკიცედ უნდა გავატაროთ მთავრობის დირექტივა. მშრომელებს უნდა მივცეთ სწორი ახსნა-განმარტება სესხის გავრცელების პირობებზე. ეს მუშაობა უმთავრესად უნდა ჩავატაროთ **სახელმწიფო** კრედიტების და საშემნახველო საქმის ხელშემწყობი კომისიების მეშვეობით.

ახალი სესხის გავრცელების დროს საკონტროლო ციფრები დაწესებული არ არის, მაგრამ მისი რეალიზაციის ზუსტი შეფასება მოხდება შემდეგი მაჩვენებლების მიხედვით: მშრომელები მთლიანად არიან თუ არა ჩაბმული სესხზე ხელისმოწერის საქმეში, ხელისმოწერის რაოდენობა თანხებში ეფარდება თუ არა შრომის ხელფასის თვიურ ფონდს, და აგრეთვე გასული წლის სესხის რეალიზაციის რეალური რაოდენობასა და ამ ერთი წლის განმავლობაში მომხდარ ხელფასის ზრდას. საფინანსო ორგანოებმა და შემნახველმა სალაროებმა უნდა იქონიონ ამის ზუსტი აღრიცხვა.

მომდინარე წელს სესხზე ხელისმომწერების მომსახურება მკვეთრად არის გაუმჯობესებული. თუ ხელისმოწერს სურს წინასწარ (10 თვის გასვლამდე) მიიღოს ობლიგაცია, უნდა გადარიცხოს ფული და შემნახველი სალაროო სათანადო ორგანიზაციას ავანსად მისცემს ობლიგაციებს. ხელის მოწერა გრძელდება 1940 წლის პირველ იანვარამდე. ამით წარმოებაში ან დაწესებულებაში მიღებულ ახალ თანამშრომელს საშუალება მიეცემა ხელი მოაწეროს სესხზე.

ამჟამად ზოგიერთი დარგის მუშაკები თავის სამუშაო ადგილას არ იმყოფებიან, მაგალითად, მასწავლებლები. ისინი მუშაობას განაახლებენ პირველი სექტემბრიდან. ხელფასიც აღებული აქვთ პირველ სექტემბრამდე. კარგი იქნება, თუ მათ ახლავე დავუკავშირდებით წერილობით და ჩავაბამთ ხელმოწერის საქმეში. თუ ეს ვერ მოხერხდა, მაშინ მათი ხელმოწერა უნდა გავაფორმოთ სექტემბერში. ხელმოწერილი თანხის დაკავება მოხდება 9 თვის განმავლობაში ნაცვლად 10 თვისა. მასწავლებელს, რომელსაც ხელი მოწერილი აქვს სესხზე ერთი თვის ხელფასის რაოდენობით, ყოველთვიურად დაეკავება თვიური ხელფასის ერთი მეცხრედი.

განსაკუთრებით უნდა გავაძლიეროთ ახსნა-განმარტებითი მუშაობა სოფლად იმ მიზნით, რომ არ დარჩეს არცერთი კოლმეურნე და ერთპიროვნული მეურნე, რომელსაც ხელი არ ჰქონდეს მოწერილი მესამე ხუთწლედის სესხზე (მეორე წლის გამოშვება).

მესამე სტალინური ხუთწლედის სესხის (მეორე წლის გამოშვება) გავრცელების დროს ჩვენი ლოზუნგი უნდა იყოს—სოციალისტური სამშობლოს ძლიერების შემდგომი განმტკიცებისათვის! საბჭოთა სახელმწიფოს სესხად მივცეთ ორი-სამი კვირის ხელფასი. ბევრნი იქნებიან მუშები, კოლმეურნეები, მოსამსახურეები, რომლებიც მეტი რაოდენობით მოითხოვენ ობლიგაციებს. ისინი არავითარ შემთხვევაში არ უნდა შევზღუდოთ.

ახალი სესხის ფართოდ გავრცელებით საბჭოთა კავშირის მშრომელები ერთხელ კიდევ დაადასტურებენ თავიანთ ღრმა სიყვარულსა და ერთგულებას ლენინ-სტალინის დიადი პარტიისადმი, საბჭოთა მთავრობისადმი.

ახალი სესხის ბოლშევიკური რეალიზაციით სსრ კავშირის მშრომელები მთელ მსოფლიოს ერთხელ კიდევ დაანახვებენ, რომ ისინი მტკიცედ არიან დარაზმული ხალხთა საყვარელი ბელადის დიდი **სტალინის** გარშემო.

ვ. ჩაჩუა

თბილისის ორჯონიკიძის რაისაბჭოს ფინგანის გამგე.

სრულიად-საკავშირო სასოფლო-სამეურნეო გამოფენა

(გამოფენის დირექციისა და სსრ კავშირის მიწსახკომის მასალებიდან)

სრულიად-საკავშირო სასოფლო-სამეურნეო გამოფენაში მონაწილეობის უფლების მიღების შესახებ განცხადებანი შეიტანეს: 29.859 კოლმეურნეობამ, 1.796 საბჭოთა მეურნეობამ, 981 მანქანა-ტრაქტორთა სადგურმა, 13.067 სარძეო-სასაქონლო ფერმამ, სოფლის მეურნეობის 189.017 მოწინავემ და ორგანიზატორმა.

დაწესებული მაჩვენებლების შესაბამისად, გამოფენის მთავარმა კომიტეტმა მონაწილეებად დაამტკიცა: 15.220 კოლმეურნეობა, 808 საბჭოთა მეურნეობა, 268 მანქანა-ტრაქტორთა სადგური, 11.004 სარძეო-სასაქონლო ფერმა, 363 სამეცნიერო დაწესებულება, სოფლის მეურნეობის 155.821 მოწინავე და ორგანიზატორი, სხვები — 380.

სრულიად-საკავშირო სასოფლო-სამეურნეო გამოფენის 136 ჰექტარ ტერიტორიაზე აშენებულია 250 ნაგებობა 900 ათასი კუბ. მეტრი საერთო მოცულობით, მათ შორის 52 დარგობრივი და ზონური პავილიონი, მეცხოველეობის 28 პავილიონი და 22 ნაგებობა განყოფილებაში „ახალი რამ სოფლად“.

დამთვალიერებელთა კულტურული მომსახურებისათვის სრულიად-საკავშირო სასოფლო-სამეურნეო გამოფენის ტერიტორიაზე აგებულია სანახაობათა საწარმოები (თეატრი, კინო, ესტრადა, ცირკი), აშენებულია სასადილოები, კაფეები, რესტორანები და სხვ.

გამოფენაზე დადგმულია 400 ქანდაკება და რამდენიმე ასეული მხატვრული სურათი და პანო.

პავილიონებში, ბაღებში, პლანტაციებსა და ნაკვეთებზე დარგულია 600 ჯიშის და 25 სახის 9.800 ძირი ხეხილი. ამას გარდა, გაშენებულია ხილის სანერგე 5.400 ძირი მცენარით. სულ ხილის ბაღის ფართობზე ექსპონირებულია 15.200 ძირი ხილ-კენკრის ნარგავი და 64 ჯიშის ვენახი.

მარცვლეულის 16.200 კვ. მეტრ ფართობზე ექსპონირებულია 30 კულტურა — 721 ჯიში.

ტექნიკური და სამხრეთის სითბოსმოყვარეული კულტურების ნაკვეთებზე გამოფენილია 3 ჯიშის ბამბა, 13 ჯიშის ბრინჯი, 6 ჯიშის შაქრის ჭარხალი, 12 ჯიშის სელი, 9 ჯიშის კანაფი, 75 ჯიშის თამბაქო და სხვ. სულ 22 კულტურა, 139 ჯიში.

ზეთოვან, ეთერ-ზეთოვან და წამლეულ მცენარეთა ნაკვეთებზე გამოფენილია 78 კულტურა — 151 ჯიში.

ბოსტნეულის ნაკვეთზე ნაჩვენებია ბოსტნეული, ბალეული კულტურები და კარტოფილი. სულ 32 კულტურა, 400 ჯიში.

საკვები კულტურების ნაკვეთებზე ნაჩვენებია ერთწლოვანი და მრავალწლოვანი ბალახები — ცერცვოვანი, მარცვლოვანი, მზესუმზირა, საკვები კომბოსტო, სიმინდი, სორგო, ტოპინამბური, ხული, ტურნეფსი და სხვ. სულ 65 კულტურა — 285 ჯიში.

აგროსტყეო მელიორაციის ნაკვეთზე ნაჩვენებია სარგავი მასალის გაბარების მეთოდები და საშუალებანი. სულ არის 42 მერქნის ჯიში 70 სახისა და ნაირსახეობისა. ნაჩვენებია 385 კულტურა, 4.014 ჯიში. ყვავილნარი გაშენებულია 66.000 კვ. მეტრ ფართობზე. გაზონები გაშენებულია 400.000 კვ. მეტრ ფართობზე. დარგულია 110.000 ძირი დეკორატიული მცენარე.

გამოფენაზე წარმოდგენილია საუკეთესო პირუტყვის ეგზემპლარები: მსხვილფეხა რქიანი პირუტყვი — 267 სული, ცხენი, სახედარი, ჯორი და აქლემი — 166 სული, ღორი — 446 სული, ცხვარი და თხა — 322 სული, დანარჩენი პირუტყვი — 362 სული და 985 ფრთა ფრინველი. საჩვენებლად გამოფენილია 400 სხვადასხვა სასოფლო-სამეურნეო მანქანა, ტრაქტორები და ავტომანქანები, რომლებიც დამზადებულია საბჭოთა კავშირში.

დამთვალიერებელთათვის მომსახურების გასაწევად მომზადებულია 1.800 ექსკურსიელმძღვანელი და 1.000 ჯგუფხელმძღვანელი.

დაიბეჭდა: 74 სახელწოდების მონოგრაფია, 496 სახელწოდების ბუკლეტი, 46 გზისმაჩვენებელი — 10 მილიონი საერთო ტირაჟით.

შომზადებულია 126 სამეცნიერო-ტექნიკური დოკუმენტალური ფილმი. (საკდესი).

პირველი დღე

დილის 10 საათია. მთავარ შესასვლელთან მოვიდნენ ავტობუსები და ავტომანქანები ოლქებისა და რესპუბლიკების სტახანოველი ექსკურსანტებითურთ. ტრამვაის ვაგონებიდან და ტროლეიბუსებიდან მიიჩქარიან ათასობით მოსკოველები—პირველი ფასიანი დამთვალიერებლები. სტუმრებს შორის არიან როსტოვის ოლქის სოციალისტური მიწათმოქმედების მოწინავეები. ისინი მხოლოდ რამდენიმე საათის წინ გადმოვიდნენ მატარებლიდან, შევიდნენ სასტუმროში, ცოტა დაისვენეს და შემდეგ გამოფენაზე გაემგზავრნენ. პირველ რიგში ისინი მთავარ პავილიონს ათვალიერებენ.

— ამ პავილიონში,—ამბობს როსტოვის ოლქის კარლ ლიბკნეხტის სახელობის კოლმეურნეობის თავმჯდომარე ამხ. აფანასიევი,—ჩვენ ვნახეთ თუ რა მდიდარია ჩვენი ქვეყანა. თვითეული ჩვენგანი ჰგრძნობდა შემოქმედებითი ძალების ახალ მოზღვავებას, სიხარულსა და ჩვენი დიდი სამშობლოთი გამოწვეულ სიამაყეს.

როსტოველები რამდენიმე საათის განმავლობაში ათვალიერებდნენ პავილიონს „აგროსატყეომელიორაცია“. მათთან საუბარი ჩაატარეს პავილიონის მეცნიერმა მუშაკებმა. გამოირკვა, რომ როსტოვის ოლქის ზოგიერთმა კოლმეურნეობამ ტყის დასაცავ ღონისძიებათა დახმარებით განსაკეთებელ შედეგებს მიაღწია მოსავლისათვის ბრძოლაში. გამოთხოვებისას როსტოველებმა მეცნიერ მუშაკებს დაუტოვეს თავიანთი მისამართები და სთხოვეს, აცნობონ მათ ყოველივე ის ახალი, რაც პავილიონში იქნება გამოფენის დახურვამდე.

საჩაიეში ყველა ადგილი დაკავებულია ტაჯიკეთის სსრ კოლმეურნეობათა ექსკურსანტებით. რესპუბლიკის ერთერთი საუკეთესო მებამბე ამბ. შარიფაკა უკვე მეორე დღეა, რაც გამოფენას ათვალიერებს.

— აქ, — შენიშნა მან, — უბრალოდ როდი ამზადებენ, ვიდრე ჩვენს სამშობლოში, და გვიმასპინძლდებიან ისევე მეგობრულად, როგორც ჩვენს კოლმეურნეობაში, სადაც სტუმარს ყოველ წუთს პატივითა და სალამით ხვდებიან.

ტაჯიკელი სტუმრები ხის ჩრდილ ქვეშ გაფენილ ხალიჩებზე მოთავსდნენ. ისინი აღტაცებული არიან ყოველივე იმით, რაც მათ გამოფენაზე ნახეს. ჩკალოვის ოლქიდან გამოფენაზე მოვიდა 140 კაცი, მათგან 95 კაცი გამოფენის მონაწილეა. კოლმეურნეობა „კულტურნი პასარის“ მეჯინიბე ამბ. ტიმოფეევი მაშინვე პირუტყვის სადგომში გაიმართა, რათა დარწმუნდეს, რომ მის მიერ გამოზრდილი ცხენები გამოფენაზე თავს ჩინებულად ჰგრძნობენ. მას გაჰყვა კოლმეურნეობა „პროლეტკულტის“ სტახანოველი ქალი ამბ. სკობიცკაია—ოლქის ერთერთი საუკეთესო მელორე, მასაც უნდა რაც შეიძლება მალე ნახოს თავისი ექსპონატები—ჯიშიანი ღორები, რომლებმაც მის კოლმეურნეობას სიმდიდრე და სახელი შესძინეს.

დიდი მოძრაობაა პავილიონ „სოვეტსკაია არქტიკაში“.

ექსკურსანტები დიდი ინტერესით ათვალიერებენ პაპანინელთა დროშას, რომელიც ყინულებში დრეიფობდა, შორეული ჩრდილოეთის სათბურებში მოყვანილ ახალ კიტრს, მარწყვსა და კარტოფილს, კვერნის ძვირფას ბეწვეულს, დათვის ფიტულს და სხვ. სტენდებზე ასახულია არქტიკის მამაც დამპყრობთა გამარჯვებანი. 1933 წელს პოლარულმა ავიაციამ გადაიყვანა 400 მგზავრი, ხოლო გასულ წელს—12.900 კაცი. 1 აგვისტოს გამოფენის საზეიმო გახსნას დაესწრო 10 ათასი კაცი. 2 აგვისტოს გამოფენა უკვე დაახლოებით 25 ათასმა კაცმა დათვალიერა. 4 აგვისტოდან გამოფენას ყოველდღე დაათვალიერებს 45 ათასი კაცი, მათ შორის 10 ათასი მოსკოველი.

დაძაბულად მუშაობს საფოსტო განყოფილება პავილიონში—„ახალი რამ სოფლად“. ექსკურსანტები სამშობლოში ჰგზავნიან დეპეშებს თხოვნით, შეიტანონ ისინი ახალ სესხზე ხელმომწერთა სიაში.

საფოსტო განყოფილების ვესტიბულში გულმოდგინედ სწერს წერილს ცხრა წლის ბიჭუნა ვოვა ნეჩიპურენკო. იგი მამას ჩამოჰყვა გამოფენაზე მაიკოპიდან. ვოვა დადას სწერს თავის პირველ შთაბეჭდილებებს გამოფენის შესახებ. „დედა,—სწერს იგი,—ყველაფერი რომ გიამბო, ამისათვის საჭიროა დიდი დრო, მე კი სულ ხუთიოდე დღე მაქვს. გეტყვი მხოლოდ ერთს—გამოფენა ყოვლგვარ ზღაპარზე უკეთესია, ისე კარგად არის აქ ყველაფერი. ნუ გეწყინება, რომ წერილს მოკლედ გწერ. როდესაც ჩამოვალ, ამბავს მთელ თვე გიამბობ“.

საქართველოს კ. პ. (ბ) ცენტრალურ კომიტეტში

საქართველოს კ. პ. (ბ) ც. კ-ის ბიუროს 1939 წ. 27 ივლისის გადაწყვეტილებით საკ. კ. პ. (ბ) რიგებიდან გარიცხული არიან:

მთიულიშვილი ვლადიმერ ნიკოლოზის-ძე — საკ. კ. პ. (ბ) წევრობის კანდიდატი 1931 წლიდან, საკანდ. ბარ. № 0716583 — სახელმწიფო სახსრების გაფლანგვისა და ერთი წლის განმავლობაში პარტიული საწევროს გადაუხდელობისათვის.

ბაღდასაროვი ავაქ აყაზარის-ძე — საკ. კ. პ. (ბ) წევრი 1930 წლიდან, პარტბილეთი № 1532694 — სანიტემატური ლოთობისა და სამუშაოს გაცდენისათვის.

ტუხაშვილი ფიფო გიორგის-ძე — საკ. კ. პ. (ბ) წევრობის კანდიდატი 1932 წლიდან, საკანდ. ბარ. № 1668291 — სახელმწიფო სახსრების გაფლანგვისათვის.

ლიაშჩევი ნიკოლოზ მიხეილის-ძე — საკ. კ. პ. (ბ) წევრი 1932 წლიდან, პარტბილეთი № 1512843 — სახელმწიფო სახსრების გაფლანგვისათვის.

ღავთაძე კალენიკე იაკობის-ძე — საკ. კ. პ. (ბ) წევრობის კანდიდატი 1930 წლიდან, საკანდ. ბარ. № 0714295 — სახელმწიფო სახსრების გაფლანგვისათვის.

საქ. კ. პ. (ბ) ბათუმის საქალაქო კომიტეტის პლენუმი

ბათუმი, 1 აგვისტო (საქდესი). 31 ივლისს ჩატარდა საქ. კ. პ. (ბ). ბათუმის საქალაქო კომიტეტის მოწვეული პლენუმი. პლენუმმა მოისმინა ბათუმის სტალინის სახელობის ნავთის გადამამუშავებელი ქარხნის პარტიბიუროს მდივნის ამხ. ყურამბეგოვისა და აჭარაკოოპკავშირის პარტბიუროს მდივნის ამხ. კვაშალის მოხსენებანი პარტკანდიდატებთან მუშაობის შესახებ. მოხსენებათა შესახებ გამართულ კამათში მონაწილეობა მიიღო 9 კაცმა. აღნიშნულ საკითხის გარშემო მიღებულ იქნა სათანადო ღონისძიებანი.

პლენუმმა განიხილა აგრეთვე ორგანიზაციული საკითხები. საქ. კ. პ. (ბ) ბათუმის საქალაქო კომიტეტის მესამე მდივნის ამხ. მშეციანის სასწავლებელში გაგზავნის გამო პლენუმმა გაანთავისუფლა იგი მესამე მდივნის მოვალეობისა და საქალაქო კომიტეტის ბიუროს წევრობისაგან. საქალაქო კომიტეტის ბიუროს წევრად და მესამე მდივნის მოვალეობის აღმსრულებლად პლენუმმა აირჩია ამხ. მ. ლობჟანიძე, ქალაქკომის ბიუროს წევრობის კანდიდატი ამხ. ივ. რუხაძე გადაყვანილ იქნა ბიუროს წევრად და ბიუროს წევრობის კანდიდატად არჩეულ იქნა ამხ. ვ. კლარჯეიშვილი.

საქ. კ. პ. (ბ) აბაშის რაიკომის პლენუმი

(აბაშა, საქ. კორესპონდენტისაგან)

31 ივლისს ჩატარდა საქ. კ. პ. (ბ) აბაშის რაიკომის პლენუ

სოფ. დაგვა (ქობულეთის რაიონი).
სურათზე: სრულიად-საკავშირო სასოფლო-სამეურნეო გამოფენის მონაწილე, ნორჩი ნატურალისტი ლ. ეფრემიდი (მარცხნივ) ამყნობს ციტრუსს.
ფოტო გ. ჯამგარიანისა

საკოლმეურნეო სოფლის ზრდისა და აღმავლობის გამოფენა

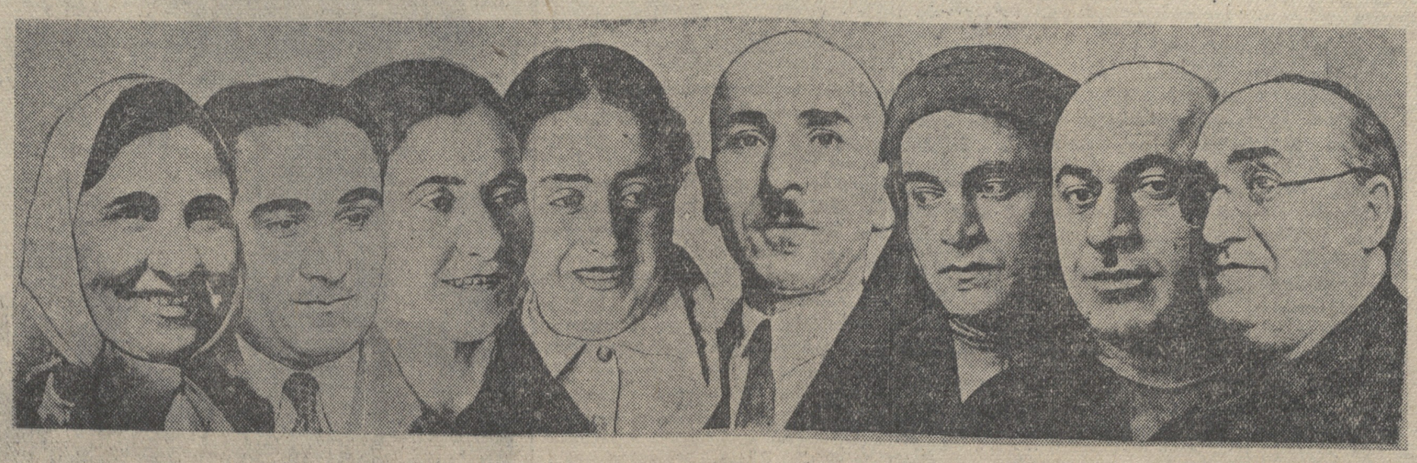

სრულიად-საკავშირო სასოფლო-სამეურნეო გამოფენის მონაწილენი (მარცხნიდან მარჯვნივ): სტახანოველი კოლმეურნე ქ. სარსანია (ზუგდიდის რ.), აგრონომი მ. დოლაბერიძე (საქმიწსახკომი), სტახანოველი კოლმეურნეები ნ. აბლოთია და ლ. პაპასკირი (გალის რ.), პროფ. ნ. კეცხოველი, სტახანოველი კოლმეურნეები ხ. ხუტაბა (გუდაუთის რ.), გ. ჯგუბურია (გალის რაიონი), პროფ. ტ. კვარაცხელია.
ფოტო რ. აკოფოვისა.

გულრიფში (სოხუმის რაიონი).
სურათზე: სრულიად-საკავშირო სასოფლო-სამეურნეო გამოფენის მონაწილე, ნორჩი ნატურალისტი ა. გაგუა (მარჯვნიდან მეორე) უმასპინძლდება ამხანაგებს.
ფოტო გ. ჯამგარიანისა

საქართველოს მევენახეობა

საქართველოში მევენახეობა ფართოდ არის გავრცელებული. საქართველოს ღვინო ცნობილია არა მარტო საბჭოთა კავშირში, არამედ საზღვარგარეთაც.

ჩვენი ქვეყნის ნიადაგისა და ჰავის პირობები საუკეთესო საშუალებას იძლევა — განვითარდეს აქ მეტად მაღალხარისხოვანი ჯიშებიც.

საბჭოთა ხელისუფლების პირობებში საქართველოში დიდი მუშაობა ჩატარდა ამერიკული სადედეების მისაღებად — მოეწყო სანერგეები, რომელმაც უზრუნველჰყო 24 ათას ჰექტარზე ახალი ნამყენი ვენახის მოწყობა.

პარტიისა და მთავრობის 1936 წლის დადგენილების შესაბამისად 1940 წელს ჩვენში ვენახის ფართობი აყვანილ უნდა იქნას 50.000 ჰექტარამდე, ხოლო მოსავლიანობა საშუალოდ ჰექტარზე გადიდდეს 30-40-დან 60 ცენტნერამდე. ამ მიზნით ამერიკული სადედეების ახლად მოწყობილი სანერგეები და სათბურები (სულ 112) სრულ შესაძლებლობას იძლევიან ყოველწლიურად მიღებულ იქნას 35.000.000 ძირი ნამყენი ნერგი.

მიმდინარე წლის გაზაფხულზე ჩვენში ვენახის ფართობმა უკვე მიაღწია 46.823 ჰექტარს, ხოლო საშუალო მოსავლიანობა ჰექტარზე ავიდა 40-45 ცენტნერამდე. მაგალითად, საბჭოთა მეურნეობა „ხირსამ", ლუქსემბურგის რაიონის კიროვის სახელობის კოლმეურნეობამ, აღბულაღის რაიონის ლ. ბერიას სახელობის კოლმეურნეობამ ჰექტარზე საშუალოდ 100 ცენტნერი ყურძენი მიიღეს.

თვალსაჩინოდ გაუმჯობესდა ღვინის ხარისხიც, რასაც ხელი შეუწყო ამ ბოლო დროს ფართოდ შემოღებულმა წესმა — ყურძნის დახარისხებამ, დამუშავების, აგრეთვე შენახვისა და მოვლის წესების გაუმჯობესებამ.

საქართველოში განსაკუთრებული ყურადღება ექცევა ისეთი ევროპული ჯიშების გაშენებას, რომლებიც შამპანურის დასამზადებელ მასალებს იძლევიან. მაგალითად, „ალიგოტე", „პინო" და „შარდონე". გარდა ამისა, შამპანურისათვის საუკეთესო მასალას იძლევა ადგილობრივი ჯიში „ციცქა", რომელიც გავრცელებულია დასავლეთ საქართველოში.

საშამპანურე ყურძნის გადასამუშავებლად და შესაფერი პროდუქციის მისაღებად თბილისში შენდება სპეციალური კომბინატი. აღნიშნული კომბინატის სარდაფებში უკვე შენახულია დასაძველებლად შამპანურის პირველი პartია. მესამე ხუთწლედში გეგმით საქართველოში ყოველწლიურად დამზადდება 4 მილიონი ბოთლი **შამპანური.**

ვენახების ახალ ფართობებზე ჩვენში შენდება მხოლოდ მაღალხარისხოვანი ჯიშები. კახეთის რაიონებში ირგვება უმთავრესად ცნობილი საუკეთესო ჯიშები „საფერავი", „რქაწითელი" და „მწვანე", აგრეთვე ჯიში „კაბერნე".

სოციალისტური შეჯიბრების კიდევ უფრო ფართოდ გაშლით, აგროწესების უკეთ გატარებით საქართველოს მევენახეობა მესამე ხუთწლედში კიდევ უფრო სწრაფად წავა წინ შემდგომი განვითარებისა და აყვავების გზით.

ამჟამად მევენახეობაში განსაკუთრებული წარმატებებისათვის საკავშირო სასოფლო-სამეურნეო გამოფენის მონაწილეებად დამტკიცებულია: კოლმეურნეობა — 150, მოწინავე სტახანოველი — 300, აგრონომი—45. გარდა ამისა, საკ. სას.-სამ. გამოფენაზე გაგზავნილია: ვაზი — 112, ჩურჩხელა—1.000, ღვინო, კონიაკი, ლიქიორები და შამპანური—1486 ბოთლი, ტკბილი კვერი — 31 ფენა და სხვ.

მაღალი მოსავლის ოსტატები

(ზესტაფონი, საკ. კორესპონდენტისაგან)

მეორე სვირი ზესტაფონის რაიონში ერთერთი დიდი და მოწინავე სოფელთაგანია. ამ სოფლის 9 კოლმეურნეობიდან შრომის მაღალი ნაყოფიერებით თავი ისახელა ლ. ბერიას სახელობის კოლმეურნეობამ. მაღალმა მოსავალმა გაზარდა კოლმეურნეთა შემოსავალი და კეთილდღეობა და ისინი შეძლებული და კულტურული ცხოვრების წყაროს დაეწაფა.

წინათ, შავბნელ წარსულში, მშიერ - მწყურვალი, ლუკმა - პურის საშოვრად სხვის კარზე მოხეტიალე, ამჟამად საკოლმეურნეო შრომის ფერხულში ჩაბმული დანიელ ბოჭორიშვილი ბედნიერად ცხოვრობს. 1938 წელს დანიელის ოჯახმა 412 შრომადღე გამომუშავა და 8.700 მანეთი შემოსავალი მიიღო. მან აიშენა ოდა სახლი, შეიძინა საოჯახო ნივთები, ჰყავს ძროხა, ცხვრები და სხვ.

ავქსენტი ცხადაძეს წინათ არავითარი სარჩო-საბადებელი არ გააჩნდა. კოლმეურნეობაში შესვლის შემდეგ იგი წელში გაიმართა. შარშან მისმა ოჯახმა 700 შრომადღე გამომუშავა და 12.000 მანეთი შემოსავალი მიიღო, აიშენა ოდა სახლი და კულტურულად ცხოვრობს.

მსგავსი ფაქტების მოყვანა ამ კოლმეურნეობიდან მრავლად შეიძლება.

კოლმეურნეობაში განსაკუთრებით ჩინებულად მოვლილია ვენახები. თავის დროზე სრულდება ვენახისათვის საჭირო სამუშაოები, რაციონალურად გამოყენებულია მუშახელი, კარგად არის დაყენებული შრომის აღრიცხვა. სრულიად-საკავშირო სასოფლო-სამეურნეო გამოფენის მონაწილის, აგრონომ მ. ბოჭოიძის დაუღალავი მუშაობით კოლმეურნეობაში ფართოდ და მტკიცედ დაინერგა აგროტექნიკა. ვაზის მოვლის ტექნიკას საფუძვლიანად დაეუფლნენ კოლმეურნეები გრ. ცხადაძე, კ. შავგულიძე, დ. ბოჭორიშვილი და სხვ. ამ გარემოებამ კი დიდად შეუწყო ხელი კოლმეურნეობაში მოსავლიანობის ზრდას. კოლმეურნეობის მევენახეობის მეოთხე ბრიგადის (ბრიგადირი — გრიგოლ ცხადაძე) 2 წლის საშუალო მოსავლიანობა 82,6 ცენტნერს უდრის, მესამე ბრიგადის (ბრიგადირი — ელ. ბოჭორიშვილი) — 67,3 ცენტნერს, მეხუთე ბრიგადის (ბრიგადირი — ნ. კაკაურიძე)—66,5 ცენტნერს, მეორე ბრიგადის (ბრიგადირი — დ. ცხადაძე) — 66,4 ცენტნერს, პირველი ბრიგადის (ბრიგადირი—ს. ცხადაძე) — 62,4 ცენტნერს.

ამ ბრწყინვალე მაჩვენებლების შედეგად კოლმეურნეობის მევენახეობის ხუთივე ბრიგადა მონაწილეობას ღებულობს სრულიად-საკავშირო სასოფლო-სამეურნეო გამოფენაში.

ვ. გოგიაშვილი

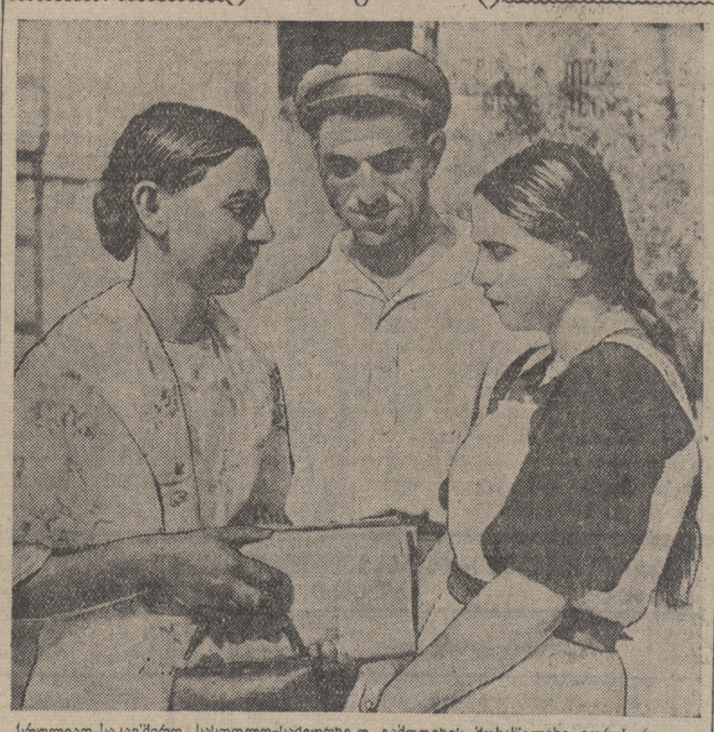

სრულიად-საკავშირო სასოფლო-სამეურნეო გამოფენის მონაწილენი გორის რაიონიდან (მარცხნიდან მარჯვნივ): ლ. სეიფაშვილი, ი. გასიტაშვილი, ვ. მამულაშვილი.
ფოტო რ. აკოფოვისა

გამოფენის მონაწილენი ბორჯომის რაიონიდან

ბორჯომი, (საქდესი). ბორჯომის რაიონიდან სრულიად-საკავშირო სასოფლო-სამეურნეო გამოფენის მონაწილედ დამტკიცებულია 11 კოლმეურნეობა და სოციალისტური სოფლის მეურნეობის 29 მოწინავე ადამიანი.

გამოფენის მონაწილეთა შორის აღსანიშნავია სოფ. ტაბაწყურის კოლმეურნეობა, რომელსაც თავიანთი კულტურების მოსავლიანობის და მესაქონლეობის პროდუქტიულობის მაღალი მაჩვენებლები აქვს.

ამ კოლმეურნეობამ თავთავიანი კულტურების ორი წლის საშუალო მოსავალი ჰექტარზე 15,7 ცენტნერი აიღო. სსაქონლო ფერმამ მთლიანად შეინარჩუნა პირუტყვის ორი წლის ნამატი და ბაგაზე დაყენებული თვითეული ძროხისაგან 1500 ლიტრა რძის ნაცვლად 1510 ლიტრა მიიღო. გამოფენაზე მაღალი მაჩვენებლებით წარსდგება სიმინდის კულტურის დარგში სოფ. დგვარის კოლმეურნეობა. კოლმეურნეობამ ორი წლის საშუალო მოსავალი ჰექტარზე 15 ცენტნერის ნაცვლად 23,22 ცენტნერი აიღო.

გამოფენა ციფრებში

16 წლის წინათ, 1923 წლის აგვისტოში, სრულიად-რუსეთის სასოფლო-სამეურნეო გამოფენაზე აღიმართა წითელი ბაირაღი. მაშინ ქვეყანა აჩვენებდა თავის პირველ გაბარჯვებებს მსოფლიო და სამოქალაქო ომების მიერ დანგრეული სოფლის მეურნეობის აღდგენის საქმეში.

გამოფენაზე ყველაზე საინტერესო ადგილი იყო მოედანი, სადაც ნაჩვენები იყო მანქანები. საყოველთაო გაოცებას იწვევდა ოკეანეს იქიდან მოტანილი ტრაქტორი... ფორმონი... ბევრნი აღტაცებაში მოდიოდნენ აგრეთვე... რკინის თვლებით გლეხური ნახევრადფურგონისათვის... რომლებიც გაკეთა სარატოველმა მეჭედელმა ერმოლაევმა.

მეჭედელი ერმოლაევი იყო გამოფენის ერთერთი ყველაზე თვალსაჩინო ექსპონენტი, რომლებიც სულ რამდენიმე ათასი იყო.

სრულიად - საკავშირო სასოფლო-სამეურნეო გამოფენის ექსპონენტებს შორის ათასობით არიან მარტო ტრაქტორისტები, კომბაინერები, შოფერები, ინჟინრები, მექანიზატორები, ისეთი პროფესიების მუშაკნი, რომელთა შესახებ არც კი გაუგონია მაშინდელ ერთპირიანულ გლეხურ სოფელს. სოციალისტური მიწათმოქმედების სრულიად - საკავშირო, საყოველთაო - სახალხო დათვალიერების მონაწილეთა საერთო რაოდენობა 200.000-ს აღწევს.

გამოფენის გახსნისათვის მოწინავე სტახანოველებისა და საუკეთესო მეურნეობების გამოცდილების შესახებ დიდი რაოდენობით გამოშვებულია ლიტერატურა — მონოგრაფიები, ბროშურები, პატარა წიგნაკები—ბუკლეტები—12 მილიონი ეგზემპლარის რაოდენობით.

ქვეყნის ყველა კუთხიდან სრულიად - საკავშირო სასოფლო-სამეურნეო გამოფენაზე ჩამოტანილია ექსპონატების დიდი რაოდენობა. მარტო მემცენარეობისა და მეცხოველეობის პროდუქტების გადამუშავების ექსპონატები, მანქანები და მხატვრული ხალხური შემოქმედების ნიმუში 30.000 აღწევს. აქ არ შედის ცოცხალი მცენარეები, ცოცხალი პირუტყვი, მრავალრიცხოვანი მაკეტები, მოდელები და სხვ. ექსპონატების შესანახად აშენებულია სპეციალური ქალაქი საკუჭნაოებით, სადეზინფექციო კამერებით, მაცივარებით.

1923 წლის ვამოფენას ყველაზე გაცხოველებულ დღეებში ნახულობდა 8-10 ათასი კაცი. სრულიად - საკავშირო სასოფლო - სამეურნეო გამოფენას ყოველდღიურად ნახავს 100.000-ზე მეტი კაცი. ყოველ საათს გამოფენის მთავარ მისასვლელთან მივა ტრამვაის 100 მატარებელი, 160 ტროლეიბუსი, 200 ავტობუსი, 100 სამარშრუტო ტაქსი, 2000 მსუბუქი ავტომანქანა.

გამოფენის მნახველებს მომსახურებას უწევს ექსკურსიების ხელმძღვანელთა სპეციალურად მომზადებული უდიდესი არმია 2.000 კაცის რაოდენობით. გამოცემულია საერთო გზისმაჩვენებელი და პავილიონების 48 გზისმაჩვენებელი.

ახლა გავეცნოთ გამოფენის ტერიტორიასა და ნაგებობებს. უზარმაზარ ფართობზე — 136 ჰექტარზე აშენებულია 230 სხვადასხვა ნაგებობა 700.000 კუბური მეტრის მოცულობით. მარტო მიმდინარე წელს მშენებლობაზე დაიხარჯა 30.000 კუბ. მეტრი ხე-ტყე და 8 მილიონი ცალი აგური. ფართოდ გამოყენებულია ბეტონი, მარმარილო, გრანიტი, ტუფი, უეანგავი ფოლადი, სარკის მინა, პლასტმასა და სხვ. გამოფენის ფართობზე მუშაობდა მოსკოვის 18 საალმშენებლო და სამონტაჟო ორგანიზაცია.

გამოფენაზე აგებულია 15 ელექტროქვესადგური და გაყვანილია 47 კილომეტრი მაღალვოლტიანი და 45 კილომეტრი დაბალვოლტიანი (მიწისქვეშა და მიწისზედა) კაბელი. შენაგანი გაყვანილობის ქსელი ითვლის 950 კილომეტრ ელექტროსადენს. ეს სადენი რომ გაიჭიმოს ერთ ხაზად, იგი საკმარისი იქნებოდა იმისათვის, რომ შეერთდეს ქალაქები მოსკოვი და ხარკოვი.

გამოფენა გააფორმა 2100 არქიტექტორმა, მხატვარმა და მოქანდაკემ. პავილიონების უმრავლესობა აგებულია ახალგაზრდა არქიტექტორების—საბჭოთა უმაღლესი სასწავლებლების აღზრდილთა პროექტების მიხედვით.

მოქანდაკეებმა გამოაქანდაკეს 412 მოცულობითი ქანდაკება და 1004 ბრელიეფი და გორელიეფი. ამ ქანდაკებათაგან ბევრი წარმოადგენს ხელოვნების თვალსაჩინო ნაწარმოებს. ხეზე ამოჭრილ ჩუქურთმებს უჭირავთ 3707 კვადრატული მეტრი ფართობი.

გამოფენის ექსპონენტების საილუსტრაციო ჩვენებისათვის დამზადებულია 500 მხატვრული ალბომი და გადაღებულია 14.000 მეტრი კინოაფსკი.

გადაღებულია 50 ათასი ფოტოსურათი. მარტო დიაპოზიტივი გამოფენაზე ნაჩვენები იქნება 9305. დარბაზებში დადგმულია ჰიდროსადგურების, საბჭოთა მეურნეობების, სარწყავი სისტემების, საკოლმეურნეო სასოფლო ქოხ-ლაბორატორიების და სხვ. 2.000-მდე მაკეტი და მოდელი.

პუშკინოში მოსკოვის მახლობლად დარგულია საბჭოთა კავშირის ყველა სარტყელის მრავალფეროვანი ფლორა. ამ მცენარეთა აღმოცენების ფარგლებია ცხელი აჭარის პლანტაციებიდან ყინულოვანი ოკეანეს სანაპიროებამდე. გამოფენის მარტო ხეხილის ბაღში და ხეხილის ხეივნებში დარგულია ასი ათასზე მეტი ბუჩქი და ხე.

მცენარეთა რაოდენობა უთვალავია, მილიონებია. საკმარისია ითქვას, რომ აქ ითვლება 3950 ჯიში.

ჩვენს წინ გადაშლილია ყვავილების მთლიანი ხალიჩები. გამოფენაზე დარგულია 4 მილიონი ყვავილი. ერთ ადგილას ყვავილების ასეთი დაგროვება მეტად იშვიათი მოვლენაა მსოფლიოში. მეყვავილეობის მარტო საექსპონატო ნაკვეთზე ითვლება 1500 ჯიშის ყვავილი. ვარდები, გეორგინა, გლადიოლუსი, ფლოქსი, ასტერი, პეონი და სხვ. ჭმნიან ათობით ხეივნებს, ასობით ყვავილნარებს, კლუმბებსა და ვაზონებს. ათასობით დეკორატიული ხე და ათიათასობით ბუჩქი დარგულია პავილიონებთან უშუალოდ მდებარე ნაკვეთებზე.

ახლა კი მცენარეულობის სამყაროდან გადავიდეთ მეცხოველეობის სამყაროში:

საჯინიბოებში, საძროხეებში, ცხვრის ფარეხებში, საღორეებში, საკურდღლეებში, საძაღლეებში, ვოლიერებში და საქათმეებში არის 180 ცხენი, 465 სული მსხვილფეხა რქიანი პირუტყვი, 450 ღორი, 550 ცხვარი, 560 ბაჭია, 82 ძაღლი, 1200 ფრინველი და სხვ. პირუტყვებს შორის არიან აქლემები, ვირები, ირმები, დომბები, ბეწვიანი ცხოველები და სხვ.

ცხოველებისათვის აშენებულია 37 სპეციალური შენობა და ათობით დამხმარე ნაგებობა: სასილოსე კოშკები, ფარდულები, ბეღლები, ვეტერინარული პოლიკლინიკა, სამკურნალო და სხვ.

სტუმრების მომსახურებისათვის გამოფენაზე შექმნილია კვების დიდი კომბინატი. მთავარი რესტორანი 430 ადგილით და აღმოსავლური რესტორანი 450 ადგილით, კაფეები, სასადილოები და სასაუზმეები, გამოფენის მთელ ტერიტორიაზე მოფენილია კიოსკები. გამოფენის კვების კომბინატის გამტარუნარიანობა დღეში უდრის 45 ათას კაცს. აქ მუშაობს 300 მზარეული, 2950 კაცი მომსახურე პერსონალი. გამოფენაზე ყოველდღიურად ამზადებენ 50 ათასამდე სხვადასხვა კერძს.

გამოფენის დასვენების ზონა — უზარმაზარი პარკი — გადაჭიმულია 200-ზე მეტ ჰექტარ ფართობზე. ბაღში მწვანე თეატრია 5.000 მაყურებლისათვის. მრავალი ათასი მაყურებლისათვის გათვალისწინებულია ცირკი — შაპიტო, ესტრადა, ღია და დახურული კინოთეატრები.

ი. ა. ბენედიქტოვი

სსრ კავშირის მიწათმოქმედების სახალხო კომისარი, მთავარი საგამოფენო კომიტეტის თავმჯდომარე.

მოწინავე გამოცდილების სკოლა

სრულიად-საკავშირო სასოფლო-სამეურნეო გამოფენას, რომლის გახსნისათვისაც უდიდესი აღმავლობით ემზადებოდა მთელი საბჭოთა ხალხი, სამართლიანად შეიძლება ვუწოდოთ საკოლმეურნეო წყობილების გამარჯვებათა დათვალიერება. გამოფენის ყველა ექსპონატი—კოლმეურნეთა პოლიტიკური შეგნების არაჩვეულებრივი ზრდის, საბჭოთა სოფლის კულტურის და მისი შეძლებულობის ზრდის. ხალხური შემოქმედების გაფურჩქვნისა და სსრ კავშირის ხალხთა დიადი სტალინური მეგობრობის მკაფიო დადასტურებაა.

გამოფენა გრანდიოზულია. მსოფლიოში არცერთ გამოფენაში არ მიიღია და არც შეეძლო მიეღო მონაწილეობა მატერიალურ ღირებულებათა ამდენ უშუალო მწარმოებელსა და შემქმნელს, წარმოების ნოვატორსა და ორგანიზატორს. ბუნების გარდამქნელს.

ჩვენი გამოფენა ძირფესვიანად განსხვავდება კაპიტალისტურ ქვეყნებში მოწყობილი გამოფენებისაგან კერძოდ იმ გამოფენებისაგან, რომლებსაც აწყობდნენ მეფის რუსეთში. ის იყო გამოფენები, რომლებზედაც უჩვენებდნენ მემამულეთა და კულაკური მეურნეობების მცირე რაოდენობას. მეფის თვითმპყრობელობის, მემამულეებისა და კულაკების მხრივ ექსპლოატაციის სიმძიმისაგან მგმენავი მშრომელი გლეხობის მასა ამ გამოფენებში არავითარ მონაწილეობას არ იღებდა და, რა თქმა უნდა, არც შეეძლო მიეღო.

ჩვენი გამოფენა განსხვავდება აგრეთვე 1923 წლის პირველი საბჭოთა სასოფლო-სამეურნეო **გამოფენისაგან.** იქ წარმოდგენილი იყო ერთპიროვნული გლეხობა, რომლის ტექნიკური საფუძველს შეადგენდნენ ცხენის ინვენტარი და მარტივი ფანქანები. მაშინ ხდებოდა მხოლოდ ცალკეული მეურნეობათა წარმატებების დემონსტრაცია.

1939 წლის სრულიად-საკავშირო სასოფლო-სამეურნეო გამოფენის მნიშვნელობა ბევრად სცილდება ჩვენი ქვეყნის ფარგლებს. ჩვენი გამოფენა ცხადჰყოფს, თუ საბჭოთა წყობილებამ, რომელმაც ლიკვიდაცია უყო მემამულეებს, მოსპო კულაკთა კაბალა, სამუდამოდ როგორ გაათავისუფლა გლეხობა სიღარიბისა და სიღატაკისაგან და უზრუნველჰყო მისთვის შეძლებული და კულტურული ცხოვრების შესაძლებლობა. სრულიად-საკავშირო სასოფლო-სამეურნეო გამოფენა საუკეთესო ილუსტრაციაა ამხანაგ სტალინის სიტყვებისა იმის შესახებ, რომ „კოლმეურნეობანი საბოლოოდ განმტკიცდნენ და გამაგრდნენ, ხოლო მეურნეობის სოციალისტური სისტემა ამჟამად ჩვენი მიწათმოქმედების ერთადერთ ფორმას წარმოადგენს".

○

გამოფენის ტერიტორიაზე აშენებულია 52 დაოგობრივი და ზონალური პავილიონი, რომლებშიც თავმოყრილია ექსპონატები, რომლებიც გვიჩვენებენ სოფლის მეურნეობის ცალკეული დარგების მიღწევებს ჩვენი ქვეყნის რესპუბლიკების, მხარეებისა და ოლქების წარმატებებს. აქ თავმოყრილია კოლმეურნეობების, საბჭოთა მეურნეობების, მტს-ების, სსრ კავშირის სოფლის მეურნეობის მოწინავეებისა და ორგანიზატორების უმდიდრესი გამოცდილება.

32 პავილიონში სპეციალური ადგილი აქვს დათმობილი სოციალისტური მეცხოველეობის წარმატებათა ჩვენებას.

პავილიონის სტენდებზე ფართოდ არის ნაჩვენები 750 კოლმეურნეობა და საკოლმეურნეო სასაქონლო ფერმა, 200 საბჭოთა მეურნეობა, 63 მანქანა-ტრაქტორების სადგური, სოფლის მეურნეობის 1500-ზე მეტი მოწინავე და ორგანიზატორი, 38 სამეცნიერო-კვლევითი ინსტიტუტი და საცდელი სადგური, 16 საკოლმეურნეო ქოხ-ლაბორატორია.

გამოფენის ყველა მონაწილე შეტახილია სპატიო წიგნში.

გამოფენაზე ფართოდ არის ნაჩვენები საბჭოთა სასოფლო-სამეურნეო მეცნიერების მიღწევები. ღირსეული ასახვა ჰპოვეს აქ აკადემიკოს ლისენკოს შრომებმა, რომლებიც ამდიდრებენ და წინ სწევენ ჩვენი ქვეყნის სოფლის მეურნეობას, აკადემიკოს ციცინისა და აგრონომ დერჟავინის შრომებმა მარცვლეული კულტურების მრავალწლიანი ჯიშების გამოყვანის დარგში, აკადემიკოს ვილიამსის შრომებმა და სხვ.

სპეციალური მასალები გააცნობენ გამოფენის მნახველს სასოფლო-სამეურნეო წარმოების გაბედული ნოვატორების, სოციალისტური მიწათმოქმედების სტახანოველების — ეფრემოვის, მალცევის, კიზიურინის და სხვ. შესანიშნავ ნამუშევრებს.

გამოფენის მნახველს შეუძლია კარგად შეისწავლოს საკოლმეურნეო სოფლის საუკეთესო ადამიანების—რგოლების მოწინავე ხელმძღვანელების, ბრიგადირების, კოლმეურნეობათა თავმჯდომარეების, ფერმების გამგეების, მწყემსების, მწველელი ქალების, მეხბორე ქალების, მეჯინიბეების, მეღორეების, ტრაქტორისტების, კომბაინერების, აგრონომების, ზოოტექნიკოსების, სოციალისტური მიწათმოქმედების ორგანიზატორების გამოცდილება. საკოლმეურნეო სოფლის ბევრი ამ წარჩინებული ადამიანის სახელს კარგად იცნობს მთელი საბჭოთა ხალხი. ესენი არიან ბორინი, ოსკინი, პ. და ნ. ანგელინები, კოვარდაკი, ოლეინიკოვი, კოსტენკო და მრავალი სხვა.

საუკეთესო მეურნეობების და სოფლის მეურნეობის მოწინავეთა მიღწევები გამოფენაზე ნაჩვენებია არა მარტო დიაგრამების, ფოტოსურათებისა და სხვ. სახით. პავილიონებში თავმოყრილია მცენარეები, სიყვავარცით გამოზრდილნი სტახანოვური შრომით, ნატურალური ნიმუშები.

გამოფენის დარბაზებში განლაგებულია მარცვლეული, ტექნიკური, ხილ-ბოსტნეული კულტურების 29 ათასი ნიმუში.

მიწის დიდი ნაკვეთები დათმობილი აქვს საექსპონატო ნათესებს. 15 ათასი კვადრატული მეტრის ფარფობზე იზრდება მრავალწლიანი ბორბალი, შიშველმარცვლიანი ქერი, მარცვლეული და მარცვალპარკოსანი კულტურების საუკეთესო ჯიშები, მცდელი კოლმეურნეების ნათესები, აგრეთვე საუკეთესო სასოფლო-სამეურნეო კულტურების მსოფლიო კოლექცია.

საექსპონატო ნათესების სიდიდეზე წარმოდგენა რომ მივიღოთ, საკმარისია ითქვას, რომ გამოფენის მარცვლეული კულტურების ნაკვეთებზე დათესილია 21 კულტურა და 580 ჯიში. ხეხილის ბაღში, რომელსაც უჭირავს 46 ათასი კვადრატული მეტრი ფართობი, თავმოყრილია ხეხილის მიჩურჩინული ჯიშების უმდიდრესი კოლექცია. აქ დარგულია 15.200 ხე.

გამოფენის ტერიტორიაზე აშენებული და მოწყობილია საჯინიბოები, საძროხეები, საღორეები, ფარეხები. მეცხოველეობის მოწინავე მეურნეობებმა გამოფენაზე მოიყვანეს მათ მიერ გამოზრდილი ცხოველების საუკეთესო ნიმუშები: 175 ცხენი, 240 ძროხა, 45 ხარი, 130 სული მსხვილფეხა რქიანი პირუტყვის მოზარდეული, 550 ცხვარი, 20 თხა, 450 ღორი, მრავალი ჯორი, ვირი, ბეწვიანი ცხოველი, ფრინველი, შინაური კურდღელი და სხვ.

გამოფენის სპეციალური ნაკვეთი დათმობილი აქვს განყოფილებას „ახალი სოფლად". აქ განლაგებულია 26 სხვადასხვა პავილიონი, რომლებიც წარმოადგენენ თანამედროვე საკოლმეურნეო სოფლის ტიპურ შენობებს: სასოფლო საბჭო, კოლმეურნეობის გამგეობა, მანქანა-ტრაქტორების სახელოსნო, სკოლა—შვიდწლედი, სბავშვო ბაღი, საკოლმეურნეო კლუბი, მთელი რიგი სხვა შენობები და სხვ.

○

გამოფენაზე თავმოყრილი სტახანოვური გამოცდილება გახდება კოლმეურნეთა ფართო მასების კუთვნილება. მოსკოვში გამოფენაზე უნდა ჩამოვიდნენ სოციალისტური მიწათმოქმედების არმიის ნახევარი მილიონი საუკეთესო წარმომადგენლები. ყველა სამიწათმოქმედო ორგანოს, ადგილობრივი, პარტიული, საბჭოთა და კომკავშირული ორგანიზაციის უპირველესი ამოცანაა — სანიმუშოდ მოაწყონ კოლმეურნეების, მტს-ებისა და საბჭოთა მეურნეობების მუშაკთა წასვლა გამოფენაზე.

გამოფენა მოწინავე გამოცდილების საუცხოო სკოლაა. შრომის მაღალი ნაყოფიერებისათვის, მაღალი და მტკიცე მოსავლებისათვის, კოლმეურნეობების, მტს-ებისა და საბჭოთა მეურნეობების ბოლშევიკური განმტკიცებისათვის ბრძოლის კონკრეტულ მაგალითებზე იგი შეასწავლის სტახანოვურ მეთოდებს საკოლმეურნეო სოფლის ათეულ და ასეულ ათასობით მშრომელებს.

იგი ბევრ კოლმეურნეობას, მტს-სა და საბჭოთა მეურნეობას დაეხმარება სანიმუშოდ მოაწყონ წარმოება, სწორად ააგონ შიდა საკოლმეურნეო ცხოვრება, მიაღწიონ ახალ წარმატებებს საკოლმეურნეო წყობილების საფუძვლის — საზოგადოებრივი მეურნეობის—განმტკიცებისათვის, მესამე სტალინური ხუთწლედის დავალებათა მთლიანად და გადაჭარბებით შესრულებისათვის ბრძოლაში.

სოციალისტური მიწათმოქმედების მიღწევათა პროპაგანდაში მონაწილეობა უნდა მიიღოს მთელმა საბჭოთა საზოგადოებრიობამ. საჭიროა გამოფენაზე ნაჩვენები სტახანოვური გამოცდილების ფართო პოპულარიზაცია პრესის, კინოს, რადიოს, ლექციების, საუბრების საშუალებით. საჭიროა რადიოთი, პრესაში გამოფენის მონაწილეთა და მის მნახველთა კრებებზე, კონფერენციებზე მოეწყოს კოლმეურნეების, მტს-ების, საბჭოთა მეურნეობების მუშაკთა, სოფლის მეურნეობის სპეციალისტთა გამოსვლები.

გამოფენის მასალები განზოგადებულ უნდა იქნას მეცნიერულად. საბჭოთა მეცნიერებს მოელით საპატიო ამოცანა: მათ უნდა განაზოგადონ მოწინავეთა მთელი მდიდარი გამოცდილება, ყოველმხრივ გამოიყენონ იგი თავის მუშაობაში და დახმარება გაუწიონ მისი პოპულარიზაციის საქმეს.

გამოფენა 1940 წელსაც იმუშაებს. კოლმეურნეობებს, საბჭოთა მეურნეობებს, მანქანა-ტრაქტორების სადგურებს, კოლმეურნეებს, საბჭოთა მეურნეობების მუშებს, რომლებსაც არ მოუპოვებიათ 1939 წელს გამოფენაში მონაწილეობის უფლება, შესაძლებლობა აქვთ გახდნენ სრულიად-საკავშირო დათვალიერების მონაწილენი მომავალ წელს.

1940 წლის გამოფენისათვის კარგად მომზადება — ეს ნიშნავს კიდევ უფრო ფართოდ გავშალოთ სოციალისტური შეჯიბრება მაღალი მოსავლისათვის, შრომის მაღალი ნაყოფიერებისათვის, მეცხოველეობის მაღალი პროდუქტიულობისათვის, სასოფლო-სამეურნეო წარმოების ყველა დარგში კულტურული მუშაობისათვის.

კოლმეურნე გლეხობა დიდი აღფრთოვანებით შეხვდა საკ. კ. პ. (ბ) ცენტრალური კომიტეტისა და სსრ კავშირის სახკომსაბჭოს გადაწყვეტილებას მიმდინარე წლის შემოდგომაზე დამკვრელ კოლმეურნეთა სრულიად-საკავშირო ყრილობის მოწვევის შესახებ. ემზადებიან რა ამ ყრილობისათვის, კოლმეურნეთა მასები გვიჩვენებენ გმირული შრომის ახალ ნიმუშებს კოლმეურნეობათა საბედნიეროდ, სამშობლოს საკეთილდღეოდ. იზრდება დამკვრელთა რიცხვი, იზრდება სტახანოველთა რიცხვი.

ახალი დიდი გამარჯვებებით შეხვდა კოლმეურნე გლეხობა სრულიად-საკავშირო სასოფლო-სამეურნეო გამოფენას.

კამათი თემთა პალატაში

ლონდონი, 1 აგვისტო (საკდესი). გუშინდელი კამათი საგარეო პოლიტიკის შესახებ თემთა პალატაში ლიბერალების ლიდერის სინკლერის გამოსვლით დაიწყო. თავის გამოსვლაში მან მოსთხოვა მთავრობას ზუსტი ინფორმაცია საგარეო პოლიტიკის პრინციპების შესახებ. „მე სავსებით აშკარად ვაცხადებ,— სთქვა სინკლერმა,—რომ ჩემბერლენი უფრო მშვიდობიანობის დამყარების პოლიტიკისაკენ იხრება და უფრო ნაკლებად გაბედულია აგრესიისათვის წინააღმდეგობის გაწევის საკითხში, ვიდრე საგარეო საქმეთა მინისტრი“. სინკლერი დაჟინებით მოითხოვდა, რომ პრემიერ მინისტრს თავის გამოსვლაში შეეტანა სრული გარკვეულობა და ეთქვა: მიმართულია თუ არა მისი პოლიტიკა და მთავრობის პოლიტიკა აგრესიისათვის წინააღმდეგობის ან წაწევისაკენ და მშვიდობიანობის ფრონტის შექმნისაკენ? სინკლერმა შემოიტანა წინადადება შეეტანა, რომ თემთა პალატა არ ყოფილიყო დათხოვილი ხანგრძლივი დროის განმავლობაში სანამ არ დამთავრდება მოლაპარაკება საბჭოთა კავშირთან.

გამორიცხული არ არის შესაძლებლობა, განაცხადა სინკლერმა, რომ საპარლამენტო არდადეგების განმავლობაში მთელი რიგი ქვეყნები (მან დაასახელა უნგრეთი და პოლონეთი) აგრესიის მსხვერპლი გახდნენ. ნუთუ ჩვენ, იკითხა სინკლერმა, საკუთარ მოვალეობად არ უნდა ჩავთვალოთ დახმარება აღმოვუჩინოთ მათ აგრესიის წინააღმდეგ თავდაცვის საქმეში? მაგრამ როდის იწყება აგრესია? ჩასთვლის თუ არა ინგლისის მთავრობა აგრესიად რაიმეს, გარდა დანციგიდან ყველა პოლონელი ოფიციალური პირის განდევნისა და დანციგის მესამე იმპერიის შემადგენელ ნაწილად გამოცხადებისა? მთავრობამ უნდა გვითხრას ჩვენ და გერმანიას, სად უნდა გატარდეს ის ხაზი დანციგის მიმართ, რომლის იქით აგრესია იწყება.

შეეხო რა მდგომარეობას შორეულ აღმოსავლეთში, სინკლერმა განაცხადა, რომ იაპონიის გამარჯვება იქნებოდა სერიოზული მუქარა ბრიტანეთის ინტერესებისათვის არა მარტო ჩინეთში, არამედ სხვა ადგილებშიც. სინკლერი მოუწოდებდა სრული თანამშრომლობისაკენ ამერიკის შეერთებულ შტატებთან შორეულ აღმოსავლეთში.

კამათში გამოსულმა ლეიბორისტმა დალტონმა გამოსთქვა უკმაყოფილება სსრ კავშირთან მოლაპარაკების გაჭიანურების გამო და იმედი გამოსთქვა, რომ სამხიარო მისიის გაგზავნა მოსკოვში დააჩქარებს ამ მოლაპარაკებას. მაშინ, როცა 4½ თვე დასჭირდა იმას, რომ შეთანხმება მომზდარიყო შტაბების მოლაპარაკებათა დაწყების შესახებ, არმიის ფლოტისა და ავიაციის წარმომადგენლები უფრო პრაქტიკული იქნებიან და უფრო სწრაფად გამოიმუშავებენ გამაერთიანებელ სქემას, სანამ დამთავრდებოდეს ეს დაუსრულებელი დისკუსია არაპირდაპირი აგრესიის შესახებ. ლაპარაკობდა რა გარანტიების შესახებ ბალტიის ქვეყნების მიმართ, დალტონმა განაცხადა: „მე მიმაჩნია, რომ რუსები სავსებით მართალნი არიან, როცა ისინი თხოულობენ გარანტიებს, რათა დადებული შეთანხმება გამორიცხავდეს ყოველგვარ საძრომს და უზრუნველჰყოფდეს დაუყოვნებლივ და სწრაფ მოქმედებას არაპირდაპირი აგრესიის ძირშივე აღსაკვეთად“.

ჩემბერლენის შემდეგ კამათში გამოვიდა ედენი. ჩემბერლენის განცხადებამ, სთქვა ედენმა, თავისი გულახდილობით, განსაკუთრებით ინგლის-საბჭოთა მოლაპარაკების ნაწილში, არ შეიძლება არ მოიტანოს სარგებლობა. ჩვენ ვცხოვრობთ ძნელ, მშფოთვარე და სახიფათო ვითარებაში. არ არის არც გაუმჯობესება, არც შესუსტება არსებულ დაძაბულობაში და ჩვენთაგან არავის შეუძლია მოიოოდეს ამ დაძაბულობის შესუსტებას უახლოესი კვირის განმავლობაში, მაგრამ ასეთი სერიოზული ვითარების არსებობა იმას როდი ნიშნავს, რომ მთავრობას არ შეუძლია რაიმე იღონოს, რათა ეს მდგომარეობა გაუმჯობესდეს.

ეხებოდა რა მდგომარეობას შორეულ აღმოსავლეთში, ედენმა განაცხადა: აშკარაა, რომ იაპონიამ ვერ შესძლო ჩინეთის დამარცხება. ამჟამად ომის დასასრული უფრო შორს არის, ვიდრე ეს იყო ორი წლის წინათ. ხანკოუსა და კანტონის აღების მომენტიდან, რაც გასული წლის ოქტომბერში მოხდა, იაპონიამ ვერავითარი წარმატების მიღწევა ვერ შესძლო. გასული წლის შემოდგომიდან ჩინეთის ხალხის მორალური მდგომარეობა და ხელისუფლების ორგანიზებულობა არაჩვეულებრივად გაუმჯობესდა. ეჭვს გარეშეა, სთქვა ედენმა, რომ მრავალი ადამიანი იაპონიაში ამჟამად მეტად სწუხს იმ შეცდომის შესახებ, რომელიც იაპონიამ დაუშვა. ვერ შესძლო რა მიეღწია სრული სამხედრო გამარჯვებისათვის, იაპონია ამჟამად ცდილობს სხვა გზით მიაღწიოს ანალოგიურ შედეგს. იაპონიის მიზანია მიაღწიოს ინგლისის დახმარებას ან წაქეზებას თავის (ჯდაში, რაც მიზნად ისახავს ჩინეთის ვალუტის გაკოტრებას. ედენმა განაცხადა, რომ მან კმაყოფილებით მოისმინა ჩემბერლენის კატეგორიული განცხადება შორეულ აღმოსავლეთის ვითარების შესახებ. ედენმა იმედი გამოსთქვა, რომ ინგლისის მთავრობა ნათლად განაცხადებს, რომ იგი მთელი ძალით განაგრძობს ჩინეთის ვალუტის მხარდაჭერის პოლიტიკას.

შეჩერდა რა ინგლის-საბჭოთა მოლაპარაკებაზე, ედენი მიესალმა გადაწყვეტილებას მოსკოვში სამხედრო მისიის გაგზავნის შესახებ, რამდენადაც ეს ხელს შეუწყობს უნდობლობის აღმოფხვრას. ჩვენ ვიმედოვნებთ, სთქვა მან, რომ უახლოეს დროში ეს მოლაპარაკება შეთანხმების დადებით დამთავრდება. მე დიდი ხანია დარწმუნებული ვარ, რომ ჩვენსა და საბჭოთა მთავრობას შორის არ არის ინტერესების დიდი განსხვავება, მაგრამ დიდი ხნიდან არსებობს უნდობლობა, რაც განსაკუთრებით სსრ კავშირში, არ შეიძლება ადვილად იქნას აცილებული თავიდან.

ედენი შეეკითხა მთავრობას, იმის გამო, რომ ინგლისსა და საბჭოთა მთავრობას შორის კიდევ არსებობს პოლიტიკური აზრთა სხვადასხვაობა, განზრახული ხომ არ აქვს მთავრობას გააფართოოს სამხედრო მისია და გადააქციოს იგი პოლიტიკურ მისიად იმ ვარაუდით, რომ მოლაპარაკების წარმოება შეეძლოთ არა მარტო გენერლებს, არამედ იქ იყოს ისეთი პირიც, რომელიც შესძლებდა განესაზღვრა ყველა მოლაპარაკების დამთავრების შესაძლებლობა ერთი კვირის განმავლობაში.

შეჩერდა რა დანციგის საკითხზე, ედენმა ხაზგასმით აღნიშნა, რომ დანციგს ფაშისტები ჰმართავენ, რომ მათ აკრძალეს ყველა პოლიტიკური პარტია და გაზეთი და განდევნეს ებრაელები. თვალყურს ვადევნებთ რა წარმოებულ მანევრებს, სთქვა ედენმა, შეუძლებელია არ მიხვიდე იმ დასკვნამდე, რომ ისეთსავე ხერხს მიმართავენ, როგორიც ზარშან გამოიყენეს. არავის არ შეუძლია სთქვას, თუ როგორი ტაქტიკა იქნება გამოყენებული უახლოეს კვირეებში, მაგ ამ ძირითადად გერმანელი ფაშისტების მიზანი იგივე რჩება—იმნაირადვე მოექცნენ პოლონეთს, როგორც ისინი ზარშან ჩეხოსლოვაკიას მოექცნენ. ყველაზე უკეთესი, რაც ჩვენ შეგვიძლია გავაკეთოთ, არის მშვიდობიანი ფრონტის შექმნის უზრუნველყოფა სულ უახლოეს დროში. როცა აგრესორობის თვითეული კანდიდატი შეიგნებს, რომ აგრესია არ შეიძლება მოხდეს დაუსჯელად, მაშინ ჩვენ დავადგებით ხანგრძლივი მშვიდობიანობის გზას.

ინგლისისა და ამერიკის წარდგინებანი იაპონიისადმი

ტოკიო, 2 აგვისტო (საკდესი). გაზეთი „ნიკი-ნიკი“ იუწყება, რომ 1 აგვისტოს ინგლისის ელჩმა კრეიგიმ წარდგინება გაუკეთა იაპონიის მთავრობას ინგლისის საწინააღმდეგო მოძრაობის გამო, რასაც იაპონელები ატარებენ ჩინეთში. კრეიგი განაცხადა, რომ ასეთ პირობებში მეტად ძნელი იქნება მოლაპარაკების წარმოება და რომ ინგლისის მთავრობა ჩინეთში წარმოებულ ინგლისის საწინააღმდეგო მოძრაობისათვის მთელ პასუხისმგებლობას იაპონიის მთავრობას აკისრებს.

გაზეთი „ნიკი-ნიკი“ ერთდროულად იუწყება, რომ 1 აგვისტოს ამერიკის შეერთებული შტატების საქმეთა რწმუნებულმა იაპონიაში დუმანმა ინახულა საგარეო საქმეთა სამინისტროს ამერიკული ბიუროს უფროსი იოსიძავა და ესაუბრა მას ინგლისის საწინააღმდეგო მოძრაობის გამო ჩინეთში. დუმანმა აღნიშნა, რომ ეს მოძრაობა გადადის საერთოდ ევროპელებისა და კერძოდ ამერიკელთა საწინააღმდეგო მოძრაობაში. უკვე რეგისტრირებულია მრავალი შემთხვევა, სთქვა მან, როცა ამერიკელთა საკუთრებას მნიშვნელოვანი ზიანი მიაყენეს. გაზეთის სიტყვით, დუმანმა ოფიციალური წარდგინება გააკეთა და მოითხოვა, რათა იაპონიის მთავრობამ მიიღოს ზომები ინგლისის საწინააღმდეგო მოძრაობის შესაწყვეტად ჩინეთის ოკუპირებულ რაიონებში.

იაპონიის ელჩის გამოწვევა ამერიკის შეერთებული შტატებიდან

ტოკიო, 2 აგვისტო (საკდესი). გაზეთი „კოკუმინი“ იუწყება, რომ იაპონიის მთავრობამ გადასწყვიტა, გამოიწვიოს ვაშინგტონიდან იაპონიის ელჩი ამერიკის შეერთებულ შტატებში ხორინოუცი. გამოწვევა მოხდა იმ მიზნით, რომ მოისმინონ დაწვრილებითი მოხსენება იაპონია-ამერიკის ურთიერთობის შესახებ ამერიკის შეერთებული შტატების მთავრობის მიერ იმ სავაჭრო და სანავიგაციო ხელშეკრულების დარღვევასთან დაკავშირებით, რომელიც დადებული იყო იაპონიასთან 1911 წელს.

უკანასკნელი ცნობები

ამერიკის შეერთებული შტატების პროტესტი

ვაშინგტონი, 3 აგვისტო (საკდესი). ამერიკის შეერთებული შტატების სახელმწიფო მდივნის მოვალეობის აღმსრულებელმა უელესმა პრესის წარმომადგენლებთან საუბრის დროს განაცხადა, ამერიკის საქმეთა რწმუნებულმა ტოკიოში წარდგინება გაუკეთა იაპონიის საგარეო საქმეთა სამინისტროს ჩინეთში მომხდარ უკანასკნელ ინციდენტებთან დაკავშირებითო. პროტესტი უმთავრესად შეეხება იაპონელების მიერ ჩინეთში ამერიკელ მოქალაქეთა ცემის ამას წინანდელ შვიდ შემთხვევას მათ შორის ამერიკის სამხედრო ფლოტის ოფიცრისას.

ვაშინგტონის შტატის დემოკრატმა სენატორმა შველენბახმა სიტყვა წარმოსთქვა სენატში და მოითხოვა, რათა სახელმწიფო დეპარტამენტმა წინადადება მისცეს ამერიკელ ექსპორტერებს შესწყვიტონ საომარი მასალის გზავნა იაპონიაში, როგორც რეპრესიული ღონისძიება იაპონიის აგრესიის წინააღმდეგ ჩინეთში. შველენბახმა განაცხადა, ამერიკის შეერთებული შტატებიდან საომარი მასალის შეუზიდავად იაპონია ვერ შესძლებს განაგრძოს აგრესია ჩინეთში.

დაძაბული მდგომარეობა დანციგში

ლონდონი, 3 აგვისტო (საკდესი). ტაიმსი გადმოგვცემს, რომ დანციგში ამ უკანასკნელი სამი კვირის განმავლობაში დიდძალი მძიმე არტილერია ჩავიდა გერმანიიდან. გაზეთის ცნობით, ქალაქის შეიარაღებული ძალების რეორგანიზაცია დავალებული აქვს გერმანელ გენერალ ერჰარდტს, რომელიც უკვე 2 თვეა დანციგში იმყოფება.

დანციგში მდგომარეობის გამწვავებასთან დაკავშირებით, ინგლისის გაზეთების ფინანსიური მიმომხილველნი აღნიშნავენ შეშფოთებას, რომელიც გუშინ ლონდონის ბირჟებზე იყო გამეფებული.

○

ბერლინი, 3 აგვისტო (საკდესი). გუშინ დანციგი შესდგა ეგრეთწოდებული გერმანული საზღვაო კავშირის ანტიპოლონური დემონსტრაცია, რომელიც დანციგელმა ფაშისტებმა მოაწყეს. სიტყვები წარმოსთქვეს გერმანიის საზღვაო კავშირის ხელმძღვანელმა, ადმირალმა ტროტამ და დანციგელ ფაშისტთა ხელმძღვანელმა ფორსტერმა. ტროტამ ხაზი გაუსვა, რომ დანციგი გერმანიის ძველი საზღვაო ქალაქია და რომ მის „მოწყვეტას გერმანიისაგან ვერავინ მოახერხებსო“. ფორსტერი მოითხოვდა დანციგის ნავსადგურში გერმანიის საზღვაო ფლოტის შეყვანას, მან მკაცრად გაილაშქრა ინგლისისა და პოლონეთის წინააღმდეგ და დასასრულ განაცხადა, დანციგი საკმაოდ გამაგრდა და მოემზადა „შესაძლო თავდასხმისათვისო“.

გერმანიის პროტესტი რუმინეთში

ლონდონი, 3 აგვისტო (საკდესი). რეიტერის სააგენტო ბუქარესტიდან გადმოგვცემს, რომ გერმანიის სავაჭრო წარმომადგენლებმა პროტესტი წარუდგინეს რუმინეთის ვაჭრობისა და მრეწველობის მინისტრ ბუჟოის იმის წინააღმდეგ, რომ რუმინეთმა დიდი შეკვეთები გადასცა ინგლისის ფირმების დობრუჯაში ხორბლის სასილოსე კოშკების ასაგებად. გერმანელები ჰფიქრობენ, რომ 23 მარტს რუმინეთსა და გერმანიას შორის ხელმოწერილი ხელშეკრულების თანახმად, ეს შეკვეთები ავტომატურად უნდა გადასცემოდათ გერმანიის ფირმებს. ბუჟოიმ აღუთქვა პროტესტის განხილვა.

ბათუმი. ლენინის ქუჩის ხედი.

საკდესის ფოტოქრონიკა

სსრ კავშირის 16 ეროვნების წარმომადგენლები მესხეთიაში

(„კომუნისტის“ საკ. კორესპონდენტისაგან)

ამ დღეებში მესტიას ესტუმრა ალპინისტთა ჯგუფი 48 კაცის შემადგენლობით, ეიდიეა საბჭოთა კავშირის ჩრდილოეთის მხარის 16 სხვადასხვა ეროვნების (იაკუტები, სერკუტები, კერტები, გერმანელები, ჩუვაშები, ჩუკჩები და სხვ.) წარმომადგენლები. მათ არქტიკიდან მოსკოვამდე იმოგზაურეს სამი თვის განმავლობაში, ირმებისა და ძაღლების მარხილებით, მოსკოვიდან თბილისამდე კი მატარებლით. დაათვალიერეს თბილისის მნიშვნელოვანი ადგილები, გორში ნახეს სახლი, სადაც თავისი ყრმობის წლები გაატარა ხალხთა საყვარელმა ბელადმა დიდმა სტალინმა, დაათვალიერეს აგრეთვე ქუთაისის მნიშვნელოვანი ადგილები.

ქუთაისიდან იმგზავრეს ავტომანქანით, ხოლო ორბელიდან ლატფარის გადასასვლელით ჩამოვიდნენ მესტიაში. 29 ივლისს მესტიის კლუბში მოეწყო საზეიმო შეხვედრა, რომელსაც დიდძალი ხალხი დაესწრო. ჩამოსულ ალპინისტებს მხურვალედ მიესალმნენ რაიონის პარტკომკავშირული ორგანიზაციების წარმომადგენლები. საპასუხო სიტყვით გამოვიდა ამხ. ბლაბუმინი, რომელმაც დამსწრეთ გააცნო თავიანთი მოგზაურობის მიზანი და ცალკეული მომენტები. მისალმებით გამოვიდა აგრეთვე ჩუკჩა ამხ. სურეევინი, რომელმაც ნაციონალურ ენაზე დამსწრეთ მოუთხრო საბჭოთა კავშირის ხალხების ურყევ სტალინურ მეგობრობაზე და სხვადასხვა ეროვნების წარმომადგენელთაგან შემდგარ ალპინისტთა ჯგუფის მოგზაურობაზე. დასასრულ ალპინისტებმა გამართეს საღამო-კონცერტი.

30 ივლისს ალპინისტთა ჯგუფი დაბრუნდა უკან ბეჩოს გადასასვლელით. მათ განზრახული აქვთ ავიდნენ იალბუზზე და აიტანონ სტალინური კონსტიტუციის ფოსტალები, რომლებიც ამოკვეთილია ფიცარზე. აღსანიშნავია, რომ ამავე ეროვნებების წარმომადგენელთა ალპინისტურ ჯგუფმა გასულ წელს იალბუზის მწვერვალზე აიტანა დიდი სტალინის ბიუსტი.

ბ. ქოგალია.

კრედიტები ბინების ინდივიდუალურად მშენებლებს

თბილისის საბჭოს პრეზიდიუმმა მიიღო ახალი დადგენილება თბილისში ინდივიდუალური საბინაო მშენებლობის წახალისების შესახებ. ინდივიდუალური საბინაო მშენებლობისათვის მიწის სათანადო ნაკვეთებს თბილისის საბჭო ანაწილებს საბურთალოზე. არქიტექტურულ-საგეგმო განყოფილებას მიენდო უახლოეს ათ დღეში დაამთავროს ინდივიდუალური საცხოვრებელი სახლების ტიპური პროექტების დამუშავება.

სულ საბურთალოზე გათვალისწინებულია 160 მიწის ნაკვეთის გამოყოფა. აქედან 50 მშენებელს მიწის ნაკვეთები უკვე მიცემული ჰქონდათ, ხოლო 110 კაცს ახლა მიეცემა. მათვე დაურიგდებათ კრედიტები, რისთვისაც თბილისის საბჭომ გამოჰყო 800.000 მანეთი. ინდივიდუალური მშენებლები, რომლებიც ახლა კომუნალურ ბინებში ცხოვრობენ, მოვალენი იქნებიან საცხოვრებელი სახლების მშენებლობის დამთავრებისთანავე მათი ყოფილი ბინები ქალაქის საბინაო მეურნეობის სამმართველოს ჩააბარონ.

თბილისის საბჭოს პრეზიდიუმმა დაავალა კომუნალურ განყოფილებას—საშენი მასალებით (აგური, კირი, კრამიტი, გაჟი და სხვ.) პირველ რიგში უზრუნველჰყოს ის მშენებლები, რომლებმაც კრედიტები მიიღეს. ამავე დროს კომუნალურ განყოფილებას დავალებული აქვს ამთავითვე მიიღოს ზომები, რომ იმ სამოსახლო უბანზე, სადაც ინდივიდუალური საბინაო მშენებლობა იქნება გაშლილი, 1940 წლის დამლევისათვის გაყვანილ იქნას წყალსადენისა, კანალიზაციისა და ელექტროგანათების ქსელი.

საკდესის ფოტოკორესპონდენტი ბ. ბ. ბერიას სახელობის სტადიონზე შესდგა თბილისის „დინამოს“ და მოსკოვის „ტორპედოს“ ოსტატ ფეხბურთელთა გუნდების მატჩი სსრკ თასზე. მატჩი სტუმრების ენერგიული შეტევით დაიწყო და მათ მეთორმეტე წუთზე კიდევ გაიტანეს ბურთი დინამოელების კარში.

32 წუთზე თბილისელებმა კარგად გაითამაშეს კომბინაცია, რის შედეგად ბერენოვმა საპასუხო ბურთი გაიტანა სტუმრების კარში.

თამაშის პირველი განყოფილების დასასრულს მსაჯმა მოსკოველები „პენალტით“ დაჯარიმა. მ. ბერძენიშვილმა მეორედ გაარღვია „ტორპედოს“ ფეხბურთელების კარი.

თამაშის მეორე განყოფილება თბილისელების აშკარა უპირატესობით დაიწყო. მეშვიდე წუთზე ჯეჯელავამ მესამედ გაარღვია „ტორპედოს“ კარი. თბილისელთა იერიშები უფრო გაძლიერდა და დასასრულს პაიჭაძემ და ბერეგოვოიმ კიდევ შესძლეს თითო ბურთის გატანა.

თამაშის დამთავრებისას დინამოელები „პენალტით“ დაჯარიმეს და მათ კარში მეორე ბურთი შეეგარდა.

შეჯიბრება დამთავრდა თბილისელების გამარჯვებით ანგარიშით 5:2.

„ახალი წყალტუბოს“ პირველი ნომერი

წყალტუბო, 3 აგვისტო (საკდესი). გამოვიდა ახლადშექმნილი წყალტუბოს რაიონის რაიონულ გაზეთ „ახალი წყალტუბოს“ პირველი ნომერი. გაზეთი ექვსდღიურია. მისი ტირაჟი სამიათას ცალს უდრის.

ქუთაისის სახელმწიფო თეატრის მშენებლობა

განახლდა ქუთაისის სახელმწიფო თეატრის ახალი შენობის მშენებლობა. თეატრი დაიტევს 900 მაყურებელს. ეს თეატრი ერთერთი უდიდესი თეატრი იქნება დასავლეთ საქართველოში.

წელს თეატრის მშენებლობაზე ნავარაუდევია დაიხარჯოს 1.000.000 მანეთზე მეტი.

ლ. კეცხოველის სახელობის პარტპროპაგანდის სახლი

ყოველდღიურად დღის 10-დან 4 საათამდე და საღამოს 8-დან 11 საათამდე ქართულ და რუსულ ენებზე — კონსულტაციები პროპაგანდისტების, მომხსენებლების, აგიტატორებისა და იმ ამხანაგებისათვის, რომლებიც შეუდგნენ „საკ. კ. პ. (ბ) ისტორიის მოკლე კურსის“ დამოუკიდებლად შესწავლას.

პარტკალენდარი

საკ. კ. პ. (ბ) თბილისის ორგანიზ. კირკოვის სახ. რაიკომი აცხადებს, რომ პარტბილეთი № 1501654, გაცემული ამავე რაიკომის მიერ ალექსანდრე სერგის-ძე მალაქიშვილის (მალაფეევის) სახელზე, და პარტბილეთი № 1529474, გაცემული საკ. კ. პ. (ბ) თბილ. ორგ. ლენინის რაიკომის მიერ გიორგი დიმიდეს-ძე გაბრიაძის სახელზე, დაკარგულია და ჩაითვალოს გაუქმებულად.

○

საკ. კ. პ. (ბ) თბილ. ორგ. ორჯონიკიძის სახ. რაიკომი აცხადებს, რომ პარტბილეთი № 1540121, გაცემული საკ. კ. პ. (ბ) ოზურგეთის რაიკომის მიერ მარიამ ესტატეს-ასულ კუკულაძის სახელზე, პარტბილეთი № 168388, გაცემული საკ. კ. პ. (ბ) თბილ. ორგ. ორჯონიკიძის რაიკომის მიერ დავით ილარიონის-ძე ხმალაძის სახელზე, და საკანდიდატო ბარათი № 0772931, გაცემული № ქართული მსროლელი დივიზიის პარტკომისიის მიერ ივანე ივანეს-ძე ლოსკუტოვის სახელზე, დაკარგულია და ჩაითვალოს გაუქმებულად.

პასუხისმგებელი რედაქტორი
ვ. ხატიაშვილი

საქალაქო საბჭოს ბიბლიოთეკა

საბესტრადის საზაფხულო თეატრი და ბაღი
(პლეხანოვის პროსპ. № 123, ტელ. № 3-18-50)

საზაფხულო თეატრი
4 აგვისტოს
მუდმივი ადგილ. ტალონი № 68
სახელმწიფო ოპერეტის თეატრის გასტროლები
ხოლოპკა
მუს. კომ. 3 მოქმ.
სამხატვრო ხელმძღვანელი ა. ოლგარი
დასაწყისი საღამოს სრულ 9 საათზე
სალარო ღიაა დილ. 11 საათ. 3 საათ., საღამოს 6 საათ. 11 საათ.

დაახურული თეატრი
4, 5, 6, 7 აგვისტოს
ლენინგრადის **ბოშური სიმღერებისა** და **ცეკვების** ანსამბლის გასტროლები.
დასაწყისი საღამოს 10 საათზე.
ბილეთები იყიდება.
ღია ესტრადა
4 აგვისტოს
მხატვრული ხმოვანი კინოფილმი
დასაწყისი საღამოს 10 საათზე.

საქ. სსრ სოც. უზრუნველყოფის სახალხო კომისარიატთან არსებული სასწავლო-საწარმოო კომბინატი
ა. წ. 15 აგვისტოდან ხსნის ნორმაღართა 6-თვიან კურსებს.
კურსებზე მიიღებიან მესამე კატეგორიის ინვალიდები არასრული საშუალო სკოლის ცოდნით.
მსმენელები უზრუნველყოფილი იქნებიან სტიპენდიით და სასწავლო ლიტერატურით.
განცხადებები მიიღება ა. წ. 15 აგვისტომდე შემდეგი მისამართით: თბილისი, მაჩაბლის ქ. № 2, ოთახი № 9. ტელეფ. № 3-43-00.
1103 სასწ.-საწარმოო კომბინატის დირექცია.

საბჭოთა ვაჭრობის სრულიად-საკავშირო ღ/ინსტიტუტის საქართველოს ფილიალი აცხადებს, რომ ინსტიტუტში შემსვლელთა განცხადებების მიღება გაგრძელებულია 15 აგვისტომდე.
განცხ. მიღება სწარმოებს საღ. 6—11 საათამდე.
მისამართი: თბილისი, კეცხოველის ქ. № 12.
2674 დირექცია.

საქ. სსრ სოკ. კომ-ის ბალანსი 1939 წლის 1 იანვრისათვის

საქკოოპინკავშირის სისტემაში შემავალ არტელ „ინგამოგონებას“ დასკვნითი ბალანსი 1939 წლის 1 იანვრისათვის.

აქტივი

№№ რიგ.	მუხლების დასახელება	თანხა მან.	თანხა კაპ.
1	ძირითადი საშუალებანი	8196	10
2	ნედლეული და მასალა	11840	95
3	წარმოება და გადამუშავება	223	22
4	პროდუქცია და საქონელი	32756	77
5	მცირეფასიანი და სწრაფსაცვეთი ინვენტარი	4497	65
6	ფულადი საშუალებები	33299	48
7	საშუალებანი ანგარიშსწორებაში	7848	27
8	განყენებული საშუალებები	19065	26
	ბალანსი	117727	70

პასივი

№№ რიგ.	მუხლების დასახელება	თანხა მან.	თანხა კაპ.
1	ფონდები	10068	97
2	ანგარიშსწორება	33898	62
3	მოგება	73760	11
	ბალანსი	117727	70

მოგებისა და ზარალის ანგარიში.

№№ რიგ.	ხარჯები და ზარალი	თანხა მან.	თანხა კაპ.
1	სხვადასხვა ხარჯები და ზარალი	390	37
	სულ	390	37
	მოგება	73760	11
	ბალანსი	74150	48

№№ რიგ.	შემოსავალი და საერთო მოგება	თანხა მან.	თანხა კაპ.
1	შემოსავალი რეალიზაციით	71640	35
2	სხვადასხვა შემოსავალი	2510	13
	სულ	74150	48
	ზარალი	—	—
	ბალანსი	74150	48

ბალანსი დამტკიცებულია საბალანსო კომისიის მიერ 1939 წ. 11/III, ოქმი № 11.
გამგეობის თავმჯდომარე **პოგოროგიტსკი**. მთ. ბუღალტერი **ზ. ძუთელია**. 1035

საქ. სარეწაო. საბჭოს გემო-კვების კავშირში შემავალ არტელ „ბალდათის“ დასკვნითი ბალანსი 1939 წლის 1 იანვრისათვის (ათას მანეთოგით)

აქტივი

№№ რიგ.	მუხლების დასახელება	თანხა
1	ძირითადი საშუალებანი	65,4
2	ნედლეული და მასალა	239,3
3	დაუმთავრებელი წარმ.	4,9
4	მზა პროდუქცია და საქონ.	84,5
5	ფულადი საშუალებანი	95,7
6	ანგარიშსწორებანი (დებიტ.)	30,2
7	ხარჯები მომავალი საანგარიშო პერიოდის ანგარიშით	8,8
8	განყენებული საშუალებ.	45,6
	ბალანსი	574,4

პასივი

№№ რიგ.	მუხლების დასახელება	თანხა
1	ფონდები	106,4
2	ანგარიშსწორებანი	272,5
3	კრედიტორები	96,5
4	გ. წ. დაგროვება	99
	ბალანსი	574,4

დაგროვება-დანაკარგის ანგარიში

№№ რიგ.	ხარჯები და ზარალი	თანხა
1	სხვადასხვა ხარჯი	49,9
	სულ	49,9
	დაგროვება	99
	ბალანსი	148,9

№№ რიგ.	შემოსავალი და მოგება	თანხა
1	შემოსავალი რეალიზაციით	125,3
2	შემოსავალი სხვადასხვა	23,6
	სულ	148,9
	ბალანსი	148,9

ბალანსი დამტკიცებულია გემო-კვების კავშირის საბალანსო კომისიის მიერ 1939 წლის 22 იანვარს.
თავმჯდომარე **ძარსელაძე**. მთავარი ბუღალტერი **მახარაძე**. 689

ცეკავშირის დარგობრივ გაერთიანება „საქცხოველნედლეულის“ ბალანსი 1939 წ. 1 იანვრისათვის (მანეთებში)

აქტივი

№№ რიგ.	მუხლების დასახელება	თანხა
1	საქონელი და მზა პროდუქცია	154.719
2	ფულადი საშუალებანი	44.081
3	საშუალებანი ანგარიშსწორებაში	423.633
4	ანგარიშვალდებული პირნი	24.772
5	მომავალი პეროიდის ხარჯები	3.275
6	განყენებული საშუ-ლებანი	122.399
7	ძირითადი საშუალებანი არაამორტ. ნაწ.	159.487
8	მასალების, ნედლეულის და სათბობის მარაგი	116.525
	ბალანსი	1.028.891

პასივი

№№ რიგ.	მუხლების დასახელება	თანხა
1	ფონდები	266.769
2	რეზერვები და სარეგ. ფონდები	9.848
3	გრძელვადიანი კრედიტები	142.600
4	მოკლევადიანი კრედიტები	317.495
5	საშუალებანი ანგარიშსწორებაში	157.952
6	შინაანგარიშსწორებანი	2.278
7	დაგროვება საანგარიშო წლისა	131.949
	ბალანსი	1.028.891

1938 წ. საოპერაციო წლის მოგება-ზარალის ანგარიში

1. მიმოქცევის ხარჯები	224.102		1. რეალიზებ. დარაცხვა და კომისია მიღებული	239.506
2. ადმინისტრატიული ხარჯები	200.772		2. საექსპლოატ. წამოწყ. დაგროვება	328.487
3. დანარჩენი დანაკარგები	36.969		3. დანარჩენი დაგროვება	25 799
სულ	461.843			
მოგების სალდო	131.949			
ბალანსი	593.792		ბალანსი	593.792

ბალანსი განხილული და დამტკიცებულია ცეკავშირის პრეზიდიუმის მიერ ა. წ. 15/II ოქმი № 14.
საქცხოველნედლეულის დირექტორი **ი. ბეესაძე**. მთავარი ბუღალტერი **ბ. ნარეშვილაშვილი**. 1049

ორჯონიკიძის რაისაბჭოს კომუნალური მეურნეობის განყოფილების მუშა-მოსამსახურენი თანაგრძნობას უცხადებენ რაისაბჭოს საფინანსო განყოფილების გამგეს ამხ. ვ. ჩაჩუას მისი მეუღლის
ლიდა ჩაჩუას
გარდაცვალების გამო. 2675

დამწუხრებული მეუღლე თამარ, შვილი თამუნა, ბებია სეფორანი, მამა გიორგი ენუქიძეები იუწყებიან, რომ 6/VIII ამბროლაურში დანიშნულია დაუვიწყარ
აფრასიონ (აუჯო) გიორგის-ძე ენუქიძის
სამოქალაქო პანაშვიდი. 2677

მშობლები აკაკი, შუშანა, ძმა კუკური, და ფაცური, ბიძა შალვა, ბიცოლა თამარ ღოღობერიძეები იუწყებიან, რომ 6/VIII, 5 ს. პატარა ჯიხაიშში დანიშნულია
ვახტანგ (დუხუნა) აკაკის-ძე ღოღობერიძის
სამოქალაქო პანაშვიდი. 2678

მშობლები სოლომონ, სონა, ძმა რომანი და ბიძაშვილები ალექსიძეები იუწყებიან საყვარელ
ანო სოლომონის - ასულ ალექსიძის
გარდაცვალებას. პანაშვიდი 4/VIII, 7 ს. ლენინის პირველი გასავალი № 5, დაკრძალვა 5/VIII, 5 ს. ვაკის სასაფლაოზე 2679

ქ. თბილისის ორჯონიკიძის რაისაბჭოს ჯანგანყოფილების თანამშრომელთა კოლექტივი თანაგრძნობას უცხადებს ამავე რაისაბჭოს საფინანსო განყოფილების გამგეს ამხ. ვალიკო ჩაჩუას მისი მეუღლის
ლიდა ჩაჩუას
გარდაცვალების გამო. 2680

ამხანაგები გაჩეჩილაძე,