საქართველოს ყველა ქვეყნის პროლეტარებო, შეერთდით!

კომუნისტი

საქ. კ. პ. (ბ) ცენტრალური კომიტეტის, თბილისის კომიტეტისა და საქართველოს სსრ მშრომელთა დეპუტატების საბჭოების ორგანო

კომუნისტი ОРГАН ЦЕНТРАЛЬНОГО и ТБИЛИССКОГО КОМИТЕТОВ КП (б) ГРУЗИИ и СОВЕТОВ ДЕПУТАТОВ ТРУДЯЩИХСЯ ГРУЗИНСКОЙ ССР

189 (5589) | პარასკევი, 18 აგვისტო 1939 წ. | ფასი 10 კაპ.

სოციალისტური სამშობლოს ამაყი შაბათკვირის გმირი მფრინავები

პირველ რიგში (მარცხნიდან-მარჯვნივ): წ. კამანინი, ფ. სლეპნევი, ზ. გორდიენკო, ი. პროსკუროვი, ვ. ჩკალოვი, ვ. კოკინაკი, მ. ვოდოპიანოვი, ვ. მოლოკოვი, ა. იუმაშევი, ხ. გრიცევეცი, ხ. დენისოვი. მეორე რიგში (მარცხნიდან-მარჯვნივ): გ. ბაიდუკოვი, ი. დორონინი, ი. მაზურუკი, ს. დანილინი, მ. გრომოვი, ა. ბელიაკოვი, ი. სპირინი, ა. ბლაგოვეშჩენსკი.

ფოტო-მონტაჟი—მხატვარ ი. ქოქიაშვილისა

სოციალიზმის ქვეყნის სტალინური ავიაცია

საბჭოთა ლაჟვარდოვან ცაში დღეს ამაყად გაინავარდებენ სოციალიზმის ქვეყნის მძლავრი საჰაერო ხომალდები, ყუმბარმტყორცნები, გამანადგურებლები, სამგზავრო და სასწავლო თვითმფრინავები, ჩვენი ძლიერი დირიჟაბლები.

ფოლადის ფრინველთა მოტორების მედგარი და განუწყვეტელი გუგუნი ამცნობს მთელ მსოფლიოს, რომ დღეს საბჭოთა ქვეყნის სტალინური ავიაციის დღესასწაულია.

170-მილიონიანი ხალხის ყურადღება მიპყრობილი იქნება ცის **თავდებისაკენ**, თვითმფრინავების პროპელერებისაკენ, პარაშუტებისა და პლანერებისაკენ, შტურვალებისაკენ, რომლებსაც მართავენ ჩვენი ქვეყნის ამაყი შავარდნები.

ჩვენი დიადი ქვეყნის აეროდრომებზე დღეს განსაკუთრებული ზეიმი და სიხარული იქნება. სტალინური შავარდნები გვიჩვენებენ საავიაციო ხელოვნების დაუფლების უბადლო ოსტატობას, სოციალიზმის ქვეყნის სტალინური ავიაციის სიდიადესა და უძლეველობას.

სოციალიზმის ქვეყანას შეუძლია იამაყოს თავისი ავიაციით, სოციალიზმის ქვეყანას შეუძლია იამაყოს ავიაციის სახელოვანი ადამიანებით, რომლებმაც ბრწყინვალე გამარჯვებათა ფურცლები ჩასწერეს მსოფლიოს ავიაციის ისტორიაში.

როგორც ხალხია გმირული, ისე გმირულია მისი ავიაციაც!..

უდიდესი სიამაყის გრძნობით შეგვიძლია ვილაპარაკოთ სტალინური ავიაციის ძლევამოსილებაზე, ჩვენი მძლავრი საჰაერო ფლოტის გმირ ადამიანებზე, იმ ადამიანებზე, რომელთაც საუცხოოდ შეისისხლხორცეს საბჭოთა გმირი ხალხის კეთილშობილი თვისებები, ადამიანებზე, რომლებიც ჭეშმარიტად გმირობისა და სიმამაცის სინონიმს წარმოადგენენ.

ჩვენმა მამაცმა მფრინავებმა განახორციელეს ის, რაზედაც წინათ მხოლოდ ოცნებობდნენ. ჩვენმა ამაყმა შავარდნებმა ბეერჯერ გრიგალივით გადაუქროლეს მსოფლიოს ყინულოვან სახურავს. განა დაივიწყებს საბჭოთა ხალხი გრანდიოზულ ტრანსარქტიკულ გადაფრენებს და ამ გადაფრენის პიონერებს?

სტალინური საგზურით მიაპობდნენ ჩვენი დეგმირი მფრინავები სუსხიანი არქტიკის მრისხანე ღრუბლებს, ამ საგზურით ამსხვრევდნენ ისინი ქარტეხილებისა და ციკლონების წინააღმდეგობას.

სოციალისტური სამშობლოსადმი, ბოლშევიკების პარტიისადმი, დიდი სტალინისადმი უსაზღვრო სიყვარულის კეთილშობილი გრძნობა აღაგზნებს ჩვენს შეუპოვარ და უშიშარ მფრინავებს გადალახონ ყოველგვარი სიძნელე.

დიდი სტალინი ჩვენი გმირული ავიაციის დროშაა!

სტალინური ავიაციის სახელოვანი ადამიანების ერთიან ფიქრებსა და გრძნობებს გამოხატავდა ვ. ჩკალოვი, როცა ამბობდა, რომ „სადაც სტალინია, იქ სიძნელე არ არის, იქ კაშკაშა მზეა“.

არსად, არცერთ ქვეყანაში ავიაცია არ არის გარემოცული ისეთი უსაზღვრო სიყვარულითა და მზრუნველობით, როგორც ჩვენს დიდებულ ქვეყანაში. ტყუილად როდი უწოდებენ საბჭოთა ხალხს ფრთოსან ხალხს. სწორედ ეს გმირული ხალხია ჩვენი ავიაციის რეზერვი, ამ ავიაციის უძლეველობის დაუშრეტელი წყარო.

ასეულ ათასობით ადამიანები ისისხლხორცებენ ჩვენი დროის გამოჩენილი მფრინავების სტალინური სპორტის საუკეთესო წარმომადგენელთა კეთილშობილ თვისებებს. ასეულ ათასობით ადამიანები ეუფლებიან საავიაციო ხელოვნების რთულ ტექნიკას. უდიდესი გატაცებით და სიყვარულით სწავლობს ჩვენი ახალგაზრდობა საპარაშუტო და საპლანერო საქმეს. განა არსებობს მსოფლიოში ძალა, რომელსაც შეეძლოს გაუმკლავდეს ჩვენი ავიაციის დევგმირებს?

თუ ომმა იქუხა, თუ ვერაგმა მტერმა გაბედა ფეხი შემოსდგას სოციალიზმის ქვეყნის წმინდათა-წმინდა საზღვრებზე, ჩვენი საჰაერო ხომალდები — გამანადგურებლები და ყუმბარმტყორცნები თავზე რისხვას დაატეხენ მათ.

ჩვენ გვაქვს უძლიერესი საბჭედრო-საჰაერო ფლოტი, რომელსაც შეუძლია ერთ გაფრენაზე ჰაერში აიტანოს რამდენიმე ათასი ტონა ავიაყუმბარა. „თუ 1934 წელს ერთ წამში ყველა საავიაციო ტყვიამფრქვევს შეეძლო მოეცა 100% გასროლა, 1939 წელს მათ შეუძლიათ მოგვცენ 300%-ით მეტი“. (კ. ვოროშილოვი).

ჩვენ გვაქვს საჰაერო ფლოტი ისეთი გამანადგურებლებისა და ყუმბარმშენების შემადგენლობით, რომელთაც საათში შეუძლიათ განავითარონ 500 კილომეტრზე მეტი სისწრაფე და ავიდნენ 14-15 ათასი მეტრის სიმაღლეზე. საბჭოთა მარკის თვითმფრინავების შტურვალებს მართავენ სტალინური ნებისყოფის მფრინავები, რომელთაც შეუძლიათ იფრინონ ყველაზე სწრაფად, ყველაზე შორს, ყველაზე უფრო მაღლა.

საბჭოთა ხალხი დიაღაც იამაყებს თავისი ავიაციით, იმ ტრიუმფალური გადაფრენებით, რომელთაც დიდების შარავანდედით შემოსეს სოციალიზმის ქვეყანა. თვითეული ახალი გაფრენა, თვითეული ახალი საგმირო საქმე სიხარულით აღავსებს მშრომელთა მილიონების გულს.

სტალინური ავიაციის დღესასწაული წელს ჩატარდება განსაკუთრებით გართულებულ საერთაშორისო ვითარებაში. ფაშისტური ყაჩაღები ომის მაშხალით დაირწიან და ცდილობენ გაფართოონ მეორე იმპერიალისტური ომი, პროვოკაციებით ჩაებან ომში საბჭოთა კავშირი.

ფაშისტი აგრესორები თავის ავიაციას ბარბაროსულად იყენებენ. ყაჩაღურად ანადგურებენ მსოფლიო კულტურისა და მეცნიერების შესანიშნავ ძეგლებს, ანადგურებენ მშვიდობიან მოსახლეობას. იაპონელი სამურაები ახლა „უტევენ“ ჩვენთან მეგობრულ ურთიერთობაში მყოფ მონღოლეთის სახალხო რესპუბლიკას.

ყველასათვის ცნობილია, თუ როგორ გმირულად ანადგურებს მონღოლეთ-საბჭოთა ავიაცია იაპონიის „შავ ყორნებს“.

თვითეულ პროპელერში კვლავ სუნთქავს ჩვენი საზღვრების სამშვიდე, მაგრამ როცა დაიქუხებს მტრის ზარბაზანი, ჩვენი უძლეველი ავიაცია კოკისპირულ წვიმასავით დააყრის მტერს ავიაყუმბარებს.

სტალინური ავიაციის დღესასწაული, როგორც საყოველთაო-სახალხო დღესასწაული, წელს ჩატარდება სოციალიზმის ქვეყნის ავიაციის შემდგომი ზრდისა და განმტკიცების ნიშნით.

საყოველთაო - სახალხო ზეიმის დღეს ჩვენ მხურვალე სალამს და უგულითადეს სურვილებს ვუგზავნით სოციალისტური სამშობლოს მგზნებარე პატრიოტებს, სტალინური ავიაციის ამაყ შავარდნებს, ჩვენი საჰაერო ფლოტის დევგმირებს, რომლებიც გამობრძმედა დიდმა **სტალინმა.**

დიდება ადამიანს, რომელიც ნერგავს ჩვენს მფრინავებში გმირობისა და მამაცობის გრძნობას.

დიდება ჩვენს მშობლიურ **სტალინს,** რომელიც ზრდის ავიაციის ადამიანებს კომუნიზმის საქმისადმი უსაზღვრო სიყვარულის სულისკვეთებით.

საკ. კ. პ. (ბ) მოსკოვის საქალაქო კომიტეტში

საკ. კ. პ. (ბ) მოსკოვის საქალაქო კომიტეტის ბიურომ განიხილა საკითხი ომის შესახებ, თუ რა მდგომარეობაშია მასობრივ - პოლიტიკური მუშაობა კ. მოსკოვის, კიევისა და პირველი მაისის რაიონების საერთო საცხოვრებლებში.

ბიურომ აღნიშნა, რომ საკ. კ. პ. (ბ) კიევისა და პირველი მაისის რაიკომები არადამაკმაყოფილებლად ხელმძღვანელობენ მასობრივ - პოლიტიკურ მუშაობას საერთო საცხოვრებლებში. რუსეთის სფსრ რესპუბლიკის უმაღლესი საბჭოს არჩევნების შემდეგ ამ რაიონების ბევრმა პარტორგანიზაციამ შესწყვიტა მუშაობა საერთო საცხოვრებლებში. მაგალითად, ქარხანა „კრასნაია ტრუბას“ (კიევის რაიონი) საერთო საცხოვრებლებში ერთი წელია, რაც არავითარი მასობრივი პოლიტიკური მუშაობა არ სწარმოებს, კედლის გაზეთები არ გამოდის, რადიო არ მუშაობს, წითელი კუთხე საცხოვრებელ ბინად არის გამოყენებული. პარტიის რაიონული კომიტეტები და პირველადი პარტორგანიზაციები ნაკლებ ყურადღებას აქცევენ საერთო საცხოვრებლებში მცხოვრებ მშრომელთა კულტურულ-საყოფაცხოვრებო მომსახურებას და ზამთრისათვის საერთო საცხოვრებლების მომზადებას.

საკ. კ. პ. (ბ) მოსკოვის საქალაქო კომიტეტის ბიურომ დაავალა საკ. კ. პ. (ბ) რაიკომებსა და პირველადს პარტიულ ორგანიზაციებს განაახლონ და გაადაჭრიონ გააუმჯობესონ პოლიტიკური მუშაობა საერთო საცხოვრებლებში; ამ მუშაობის ძირითად შინაარსს უახლოესი დროისათვის უნდა შეადგენდეს მშრომელთა დეპუტატების საბჭოების არჩევნების დებულების განმარტება.

საკ. კ. პ. (ბ) კიევისა და პირველი მაისის რაიკომებს წინადადება მიეცათ უზრუნველჰყონ ყველა საერთო საცხოვრებელი აგიტატორებით, სისტემატური ხელმძღვანელობა და კონტროლი გაუწიონ მათ მუშაობას, გააუმჯობესონ კულტურულ-საყოფაცხოვრებო მომსახურება საერთო საცხოვრებლებში.

საკ. კ. პ. (ბ) მ. მოსკოვის რაიკომებსა და პირველადს პარტიულ ორგანიზაციებს წინადადება მიეცათ საჭირო რაოდენობით შეარჩიონ მომზადებული და შემოწმებული აგიტატორები საერთო საცხოვრებლებში სამუშაოდ, მოაწყონ სისტემატური მუშაობა აგიტატორებთან, განუწყვეტლივ ამაღლონ მათი იდეურ-პოლიტიკური დონე აგიტკოლექტივებისა და ჯგუფური და ინდივიდუალური კონსულტაციების საშუალებით, პერიოდულად მოიწვიონ აგიტატორთა თათბირები მუშაობის გამოცდილების ურთიერთგაზიარებისათვის.

საკ. კ. პ. (ბ) მოსკოვის საქალაქო კომიტეტის ბიურომ დაავალა საერთო საცხოვრებლების მჭრნე ყველა სამეურნეო ორგანიზაციისა და დაწესებულების ხელმძღვანელებს დაუყოვნებლივ მოაწესრიგოს მათი სანიტარულ-კულტურული მდგომარეობა და თავის დროზე მოამზადოს ისინი ზამთრისათვის. საკ. კ. პ. (ბ) რაიკომებსა და პირველადს პარტორგანიზაციებს წინადადება მიეცათ კონტროლი გაუწიონ ზამთრისათვის საერთო საცხოვრებლების მომზადებას, რემონტის ხარისხს და სისტემატურად მოისმინონ რაიკომებისა და პირველადი ორგანიზაციების ბიუროების სხდომებზე სამეურნეო მუშაკთა მოხსენებანი ამ მუშაობის მიმდინარეობის შესახებ.

საკ. კ. პ. (ბ) მოსკოვის საქალაქო კომიტეტის ბიურომ წინადადება მისცა პროფკავშირული ორგანიზაციების პარტჯგუფებს გააუმჯობესონ კულტურულ-მასობრივი მუშაობა საერთო საცხოვრებლებში მცხოვრებლებთან, წესრიგში მოიყვანონ წითელი კუთხეები და კლუბები და მოაწყონ მუშაობა ბავშვებთან. (საკდესი).

საქართველოს პავილიონს ყოველდღიურად ათვალიერებს 40.000 კაცი

მოსკოვი, (ბილდაპარატით ჩვენი საკ. კორ.). მოსკოვში კვლავ საუცხოო ზაფხულის დღეებია. სასოფლო-სამეურნეო გამოფენას, რომლის ფართო ხეივნებიც სავსეა ხალხით, დილიდანვე დაჰყურებს უღრუბლო ცურვაც. გამოფენაზე ყველა მცენარე აყვავებულია. მიჩურჩინებულ ბაღში მწიფდება ვაშლი, მსხალი, ქლიავი, აყვავებულია საუცხოო ასტრა — ვარდისფერი, წითელი, ყვითელი.

დღეს გამოფენაზე განსაკუთრებით ბევრია მნახველები. დილის 8 საათიდან ყველა პავილიონში მრავლად არიან ექსკურსანტები. მარტო საქართველოს პავილიონი 16 აგვისტოს საღამოს 6 საათამდე ინახულა 65 ორგანიზებულმა ექსკურსიამ, თუ არ ჩავთვლით ცალკეულ მნახველთა უდიდეს რაოდენობას. ჩვენი პავილიონი ინახულეს ექსკურსიებმა ქობულეთიდან, ჩრდილოეთ-ოსეთიდან, პოლტავის, ხარკოვის, ნიკოლაევის, რიაზანის, ვიტებსკის, პენზის ოლქებიდან. აქ იყვნენ საკოლმეურნეო სოფლის წარჩინებულ ადამიანთა ექსკურსიები დნეპროპეტროვსკის, არხანგელსკის, ვოროშილოვგრადის ოლქებიდან, ორიოლიდან, კუიბიშევიდან, კიევიდან, ვორონეჟიდან, ჩუვაშეთიდან და ბაშკირეთიდან. აზერბაიჯანიდან და სომხეთიდან. ყველა მათ, ისევე, როგორც წინანდელმა ექსკურსიებმა, საქართველოს პავილიონის ექსპონატები დიდი აღტაცებით დაათვალიერეს.

ექსკურსანტებმა ვოლოგდის ოლქის ველიკი უსტიუგის რაიონიდან განაცხადეს, რომ, დიდი სიყვარულით დაათვალიერეს რა ყველა ექსპონატი პავილიონში, უსურვებენ „ყველა ძვირფას ამხანაგ ქართველებს ახალ სოციალისტურ გამარჯვებებს“. იაროსლავლის ოლქის სუდისლავლის რაიონის ექსკურსანტებმა პავილიონიდან წასვლისას სთქვეს: „ერთი საათის განმავლობაში ჩვენ ვიმოგზაურეთ მზიან საქართველოში. ჩვენ აღტაცებული ვართ მისი სოფლის მეურნეობის უდიდესი გამარჯვებებით“. გამოფენაზე კალინინის ოლქიდან ჩამოსულმა კოლმეურნეებმა ერთხმად განაცხადეს: „საქართველოს პავილიონი გამოფენის მარგალიტია“.

დღეს საქართველოს პავილიონი ინახულეს აგრეთვე გორკის ავტომქარხნის მუშათა ჯგუფმა და დასავლეთის რკინიგზის სადგ. დურუოვოს სასოფლო-სამეურნეო ტექნიკუმის მოსწავლეებმა. პავილიონი რომ დაათვალიერეს, სოციალისტური მინდვრების ამ მომავალმა ინჟინრებმა თქვენს კორესპონდენტს განუცხადეს: „საქართველო მუდამ წარმოდგენილი გვქონდა ულამაზეს ქვეყნად. ჩვენ იგი არ გვინახავს. მხოლოდ ახლა, როდესაც დავათვალიერეთ საქართველოს პავილიონი, ჩვენ ვგრძნობთ, თითქოს საკუთარი თვალით ვნახეთ საქართველო“. საქართველოს პავილიონის სტუმრები იყვნენ აგრეთვე დონბასელი მაღაროელები ვოროშილოვის სახელობის მაღაროდან.

წინასწარი გამოანგარიშებით, საქართველოს პავილიონს ყოველდღიურად ათვალიერებს 40 ათასი კაცი. გამოსასვლელ დღეს — 12 აგვისტოს პავილიონი დაათვალიერა 55 ათასმა კაცმა.

მნახველთა ყურადღებას განსაკუთრებით იპყრობს ციტრუსოვანი კულტურების დარბაზი. პროფესორი აღლაძე ამბობს, რომ ხშირად მას რუსეთ სხვადასხვა ოლქების კოლმეურნეები მიმართავენ კითხვით, როგორ უნდა გამოიზარდოს ლიმონის ხე, როგორ უნდა მას მოვლა.

უკანასკნელ დღეებში პავილიონმა გააფართოვა ექსპონატების ფართობი. გაიზარდა ლიმონების, ფორთოხლის რაოდენობა, გაჩნდა ანანასები ბათუმის ბოტანიკური დარბაზის სათბურებიდან. მევენახეობის სტენდთან გაჩნდნენ ყურძნით სავსე კალათები ბორჩალოს რაიონიდან. გაჩნდნენ ახალი მოსავლის საზამთროებიც.

ყოველდღიურად გრძელდება საქართველოდან ექსკურსანტების ჩამოსვლა. გუშინ ჩამოვიდნენ კოლმეურნეები სიღნაღის რაიონიდან, დღეს — აჭარელთა ჯგუფი 126 კაცის რაოდენობით.

გამოფენაზე ჩამოვიდა საკოლმეურნეო გუნდი რ. შელეგიას ხელმძღვანელობით.

თურქეთის საგანგებო და სრულუფლებიანი ელჩის ბ-ნი ალი ჰაიდარ აქტაის მიღება ამხ. ვ. მ. მოლოტოვის მიერ

სსრ კავშირის სახალხო კომისართა საბჭოს თავმჯდომარემ ამხ. ვ. მ. მოლოტოვმა 17 აგვისტოს მიიღო თურქეთის საგანგებო და სრულუფლებიანი ელჩი ბ-ნი ალი ჰაიდარ აქტაი.

მესამე ხუთწლედის სესხი (მეორე წლის გამოშვება)

რესპუბლიკის სხვადასხვა რაიონებიდან უკანასკნელად მიღებული და შეჯამებული ცნობების მიხედვით, 16 აგვისტოს საღამოსათვის ახალ სესხზე ხელმოწერის თანხამ მთელ რესპუბლიკაში მიაღწია 119.598.000 მანეთს.

ქალაქ ადგილებში სესხზე ხელმოწერის თანხა უდრის 99.975.000 მანეთს, ხოლო სოფლად—19.623.000 მანეთს.

თბილისში სესხზე ხელმოწერის თანხამ მიაღწია 43.521.000 მანეთს.

ქრონიკა

16 აგვისტოს მოსკოვში ჩამოვიდა თურქეთის საგანგებო და სრულუფლებიანი ელჩი ბ-ნი ალი ჰაიდარ აქტაი.

ბელორუსია—ბალტიის ვაგზალზე ბ-ნ ალი ჰაიდარ აქტაის შეხვდნენ საგარეო საქმეთა სახალხო კომისარიატის საოქმო განყოფილების გამგე ამხ. ვ. ნ. ბარკოვი და თურქეთის საელჩოს შემადგენლობა საქმეთა რწმუნებულის ბ-ნ კარაბუდის მეთაურობით.

○

სსრ კავშირის სახკომსაბჭომ ამხ. კ. ი. **სერგეიჩუკი** დანიშნა სსრ კავშირის კავშირგაბმულობის სახალხო კომისრის პირველ მოადგილედ. (საკდესი).

აზერბაიჯანის მოწინავე მეცხოველეებმა სოციალისტურ შეჯიბრებაში გამოიწვიეს საქართველოს მეცხოველეები

ბაქო, 17 აგვისტო (საკდესი). დღეს ბაქოში მუშაობა დაამთავრა მოწინავე მეცხოველეთა, ზოოტექნიკოსთა, ვეტექიმთა, პარტიის რაიკომების მდივანთა, რაიაღმასკომების თავმჯდომარეთა და რაიმიწგანების გამგეთა რესპუბლიკურმა თათბირმა, რაც სამ დღეს გაგრძელდა. თათბირმა განიხილა საკითხი იმის შესახებ, თუ როგორ მომდინარეობს სსრ კავშირის სახკომსაბჭოს და საკ. კ. პ. (ბ) ცენტრალური კომიტეტის მიერ კოლმეურნეობებში საზოგადო მეცხოველეობის განვითარების ღონისძიებათა შესახებ მიღებული დადგენილებების რეალიზაცია. თათბირმა მიიღო ტექტი წერილისა მომძმე რესპუბლიკათა — საქართველოს და სომხეთის მეცხოველეობის კოლმეურნეებისა და კოლმეურნე-ქალებისადმი სოციალისტურ შეჯიბრებაში მათი გამოწვევის შესახებ.

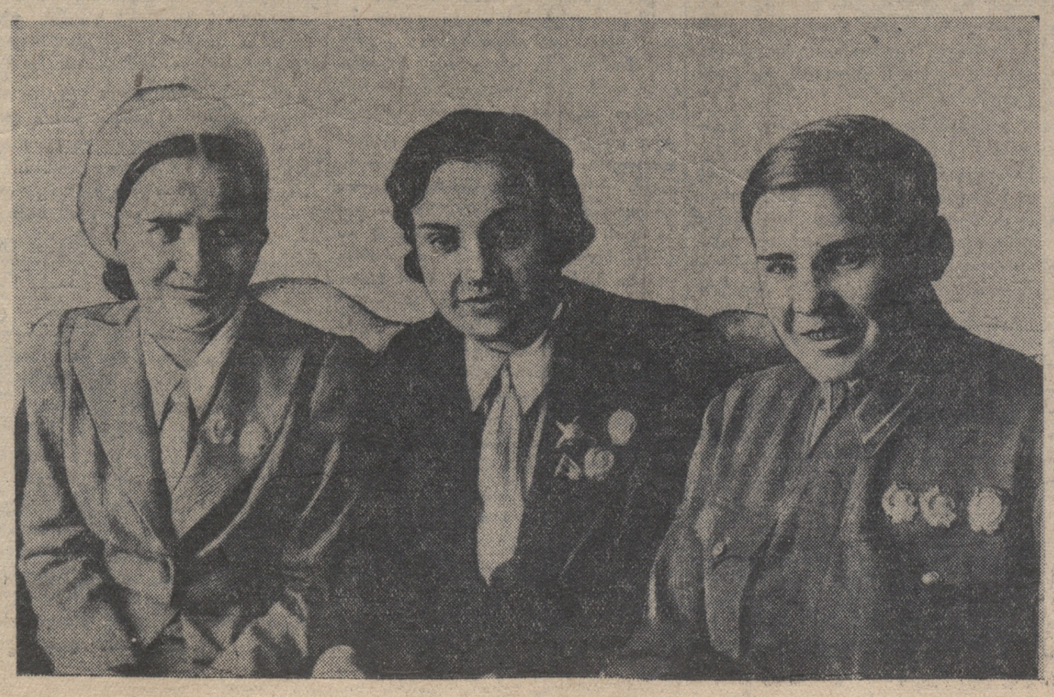

საბჭოთა კავშირის გმირი მფრინავი ქალები (მარცხნიდან მარჯვნივ): მ. რასკოვა, ვ. გრიზოდუბოვა, პ. ოსიპენკო.

მარჯანიშვილის თეატრის გასტროლები მოსკოვში

მოსკოვი, 17 აგვისტო (ბილდაპარატით ჩვენი საკ. კორ.). დღეს მარჯანიშვილის საბელობის თეატრი გაიმეორებს თავის პირველ სპექტაკლს—შ. დადიანის პიესას „ნაპერწკლიდან“. ამ წარმოდგენაზე ბილეთები გაიყიდა ჯერ კიდევ სამი დღის წინ გასტროლების დაწყებამდე. კამერულ თეატრში სპექტაკლისთან გამოკიდულია ანშლაგი: „ყველა ბილეთი გაყიდულია“.

გუშინ დიდი წარმატებით ჩაიარა ზ. ანტონოვის კომედიამ „მზის დაბნელება საქართველოში“. დარბაზი გაჭედილი იყო მაყურებლებით. განსაკუთრებული წარმატება ხვდა მეორე აქტს. საუცხოო ანსამბლი, დიდი მოძრაობა სცენაზე, ცეკვა, ფერადების თამაში—ყველაფერი ეს, რასაც ზედ ამჩნევია კ. მარჯანიშვილის დახვეწილი მხატვრული გემოვნება, არაერთხელ იწვევდა მჭეხარე ტაშს.

მარჯანიშვილის სახელობის თეატრი თავისი პირველი ნაბიჯებიდანვე მოსკოვში მოსკოველთა თეატრალურ ყოფაცხოვრებაში შევიდა. მაყურებელთა დარბაზში ადამიანები, რომლებსაც ქართული ენა არ ესმით, დაძაბული ყურადღებით აკვირდებიან მოქმედებას, თვალს არ აშორებენ სცენას, უსმენენ ყოველივე სიტყვას. მართალია, იმის გაგებას, რაც სცენაზე ხდება, ხელს უწყობს დაწვრილებითი ლიბრეტოები რუსულ ენაზე, მაგრამ მოქმედების შინაარსი ულიბრეტოოდაც აღწევს მაყურებლამდე: იმდენად მკაფიო და მაღალკულტურულია მსახიობთა თამაში.

მარჯანიშვილის სახელობის თეატრმა მოსკოვში მარტო თავისი დრამატიული ხელოვნება როდი ჩამოიტანა. მან ჩამოიტანა საუცხოო ქართული სიმღერაც, რომელსაც მოსკოველებში განსაკუთრებული წარმატება აქვს. ხალხურმა სიმღერებმა, რომლებიც ასე ამკობენ პიესას „ნაპერწკლიდან“, უცხოველესი გამოხმაურება ჰპოვეს მოსკოველ მაყურებლებში. იგივე უნდა ითქვას ცეკვაზეც.

ხვალ გასტროლების მეოთხე დღეა. თეატრი მოსკოველებს უჩვენებს თავისი შემოქმედების კიდევ ერთ მხარეს — პიესას კლასიკური რეპერტუარიდან „ურიელ აკოსტას“.

სრულიად-საკავშირო სასოფლო-სამეურნეო გამოფენის მონაწილეთა ანგარიში

რა ვნახეთ გამოფენაზე

(ჟუთაისი, „კომუნისტის“ სპეც. კორესპონდენტისაგან)

სრულიად - საკავშირო სასოფლო-სამეურნეო გამოფენიდან თავიანთ კოლმეურნეობაში დაბრუნდნენ ქუთაისის რაიონის სოფელ გეგუთის მილიონერ კოლმეურნეობა „წინსვლას“ მოწინავე ბრიგადირები **თ. ფესტვენიძე** და **ს. მუშკუდიანი.**

13 აგვისტოს კოლმეურნეთა საერთო კრებაზე მოსმენილ იქნა ამხ. **თ. ფესტვენიძის და ს. მუშკუდიანის** მოხსენებები. ისინი აღტაცებით უყვებოდნენ ამხანაგებს თავიანთ შთაბეჭდილებებზე და იმ მდიდარ გამოცდილებაზე, რაც მათ სრულიად-საკავშირო სასოფლო-სამეურნეო გამოფენის დათვალიერებისას მიიღეს.

— სრულიად-საკავშირო სასოფლო-სამეურნეო გამოფენა გამოცდილების დიადი სკოლაა, — განაცხადა თ. ფესტვენიძემ. — ის, რასაც ადამიანი ჩვეულებრივ პირობებში ათეულ წლებშიაც ვერ შეისწავლის, იქ, სას.-სამ. გამოფენაზე, რამდენიმე დღეში შეგიძლია შეიძინო. გამოფენაზე შეგროვილია ყველაფერი ძვირფასი, საყურადღებო და საინტერესო, მოცემულია მდიდარი გამოცდილება, რასაც საკოლმეურნეო მინდვრების სტახანოველებმა მიაღწიეს. მაინც ყველაზე მეტად ჩემი ყურადღება მიიპყრო ორ ადამიანის ნაშრომმა. ივი გვასწავლის, თუ როგორ შეიძლება გამოვიყენოთ სხვადასხვა ჯიშის ხეხილი, რომ მოსავლიანობისა და ხარისხის მხრივ მივაღწიოთ საუკეთესო შედეგებს.

მე დიდი ყურადღებით ვაკვირდებოდი ყველაფერს, ვიწერდი ჩემს ბლოკნოტში ყველაფერს საინტერესოს, რომ ჩვენს კოლმეურნეობაშიც დავნერგოთ მაღალი მოსავლიანობის მუშაობის მეთოდები. შარშან ჩემმა ბრიგადამ ჰექტარზე საშუალოდ 20 ცენტნერი სიმინდი და 16 ცენტნერი არახისი აიღო. წელს მუშაობა ახალი ენერგიით უნდა გავწიოთ, რათა თვითეულ ჰექტარზე მივიღოთ საშუალოდ 25 ცენტნერი სიმინდი და 22 ცენტნერი არახისი. აი, ეს იქნება ჩემი ვალდებულება, რასაც კიდევაც გავანაღდებ, — დაამთავრა თავისი სიტყვა ამხ. თ. ფესტვენიძემ.

თავის შთაბეჭდილებებზე ილაპარაკა აგრეთვე გამოფენის მეორე მონაწილემ, ვენახის მაღალი მოსავლიანობის ოსტატმა ამხ. ს. მუშკუდიანმა, მან წამოაყენა წინადადება კოლმეურნეობაში კიდევ უფრო გაძლიერონ მესამე სტალინური ხუთწლედის სახელობის სოციალისტური შეჯიბრება.

კრებაზე სიტყვებით გამოვიდნენ საკოლმეურნეო მინდვრების მოწინავე სტახანოველები: ი. მუშკუდიანი, ვ. კვაჩაკიძე და სხვები, რომლებმაც აღნიშნეს თავიანთი აღფრთოვანება, რომ მათი კოლმეურნეობის წევრები გახდნენ სრულიად-საკავშირო სასოფლო-სამეურნეო გამოფენის მონაწილენი. მათ იკისრეს კონკრეტული ვალდებულებანი მოსავლიანობის შემდგომი გადიდებისათვის.

ეგ. გვასალია

ჰარკის დამზადების გეგმა შესრულებულია

ვანის რაიონმა 17 აგვისტოსათვის მეორე გამოკვების აბრეშუმის პარკის დამზადების გეგმა 101,5 პროცენტით შეასრულა. დამზადებულია 22 ტონა აბრეშუმის პარკი. პარკის საშუალო გამოსავლიანობა ერთ კოლოფზე უდრის 50 კილოგრამს, ნაცვლად გეგმით გათვალისწინებული 30 კილოგრამისა.

აბრეშუმის პარკის დამზადება გრძელდება.

საქ. კ. პ. (ბ) ვანის რაიკომის მდივანი ი. ფარცხალაძე

გოდგებ კოლმეურნეთა კრებაზე

(სილნაღი, ჩვენი სპეც. კორესპონდენტისაგან)

ჩამოსულან!—ელვის სისწრაფით გავარდა ხმა სოფელში. ყველა მიიჩქაროდა სრულიად-საკავშირო სასოფლო-სამეურნეო გამოფენიდან ახლად დაბრუნებული კოლმეურნეებისაკენ. კოლმეურნეებს აინტერესებდათ დაწვრილებით გაეგოთ, თუ როგორ არის მოწყობილი გამოფენა, რა მაჩვენებლებით წარსდგნენ იქ ჩვენი ქვეყნის კოლმეურნეობები. საბჭოთა მეურნეობები და მტს-ები. გამოფენის მონაწილეებიც აღტაცებით უამბობდნენ კოლმეურნეებს იმაზე, რაც სასოფლო-სამეურნეო გამოფენაზე ინახულეს.

და აი, 16 აგვისტოს ორგანიზებულად მოეწყო ეს საქმე. სამუშაოს დამთავრების შემდეგ მოწვეულ იქნა სილნაღის რაიონის სოფ. ბოდბის ორჯონიკიძის სახელობის კოლმეურნეობათა წარმატებები. აქ მოთავსებული ფოტომასალა მეძროხეობის **ფერმაზე.** წველა სწარმოებს ელექტრონის საშუალებით, თკითეულ ძროხაზე დაწესებულია კვების ნორმა, ბინა მოწყობილია კულტურულად და სინათლიანია.

მექანიზაციის კაბინეტი გამოფენის გულია

საუკეთესო სანახავია მექანიზაციის პავილიონი. აქ ნახავთ სასოფლო-სამეურნეო იარაღ-მანქანებს. საინტერესოა ტრაქტორი, რომელიც ელექტროდენის საშუალებით მუშაობს. გამოფენაზე წარმოდგენილია ავრეთვე კომბაინები და ის რთული იარაღ-მანქანები, რომლითაც აღჭურვილია ჩვენი სოციალისტური სოფლის მეურნეობა.

მიიღო 60 ცენტნერი მოსავალი, შემდეგ ყოველწლიურად იზრდებოდა მოსავლიანობა; ასე, მაგალითად, 1937 წელს ერთერთი რგოლის ხელმძღვანელმა ამბ. ჩემანოვმა საშუალოდ ჰექტარიდან მიიღო 85,9 ცენტნერი მარცვლეული.

ბელოგლაზოვოს რაიონის მეზობელი რაიონების კოლმეურნეობებმაც აიღეს მაგალითი ეფრემოველელებისაგან და მარცვლეულის მაღალ მოსავალს მიაღწიეს.

მეცხოველეობის ექსპონატები

საბჭოთა კავშირის სხვადასხვა რესპუბლიკებიდან გამოფენაზე წარმოდგენილია მეცხოველეობის ექსპონატები. ჩემი ყურადღება პირველ რიგში მიიპყრო რეკორდისტმა ძროხებმა. „ბ“ ბაკში საბჭოთა კავშირის სპვადასხვა რაიონებიდან მოყვანილია 64 ძროხა. ისინი საუკეთესოდ არიან მოვლილი. შესანიშნავ რეკორდისტად ითვლება ძროხა „ორბიტა“. ვინიცის ოლქის შაქრის ჭარხლის კომბინატის დამხმარე მეურნეობის მწველელი ქალი მელენტიკი მზრუნველობით უვლის ძროხას. „ორბიტა“ წელიწადში საშუალოდ 12.339 ლიტრ რძეს იძლევა.

ყველაზე უფრო დამაინტერესა რეკორდისტი ძროხის „ვენის“ ისტორიამ. იგი 18 წლისაა და მისი დღიური წველადობა 37 ლიტრს უდრის. „ვენას“ მოხუცებულობის გამო კბილები დაცვივდა. წველადობაც შეუმცირდა. მაგრამ მას შემდეგ, რაც კბილები ჩაუსვეს, წველადობამ ერთბაშად იმატა.

გამოფენაზე ვნახეთ ღორი, რომელიც 400 კილოგრამს იწონიდა, ავრეთვე ცხვარი, რომელიც 125 კილოგრამს იწონიდა. ეს ცხვარი წელიწადში იძლევა 12 კილოგრამამდე საუკეთესო ხარისხის მატყლს.

ამ მხრივ განსაკუთრებით აღსანიშნავია უკრაინის კოლმეურნეობათა წარმატებები. აქ მოთავსებულია მეძროხეობის **ფერმა.** წველა სწარმოებს ელექტრონის საშუალებით, თკითეულ ძროხაზე დაწესებულია კვების ნორმა, ბინა მოწყობილია კულტურულად და სინათლიანია.

მექანიზაციის პავილიონი გამოფენის გულია

საუკეთესო სანახავია მექანიზაციის პავილიონი. აქ ნახავთ სასოფლო-სამეურნეო იარაღ-მანქანებს. საინტერესოა ტრაქტორი, რომელიც ელექტროდენის საშუალებით მუშაობს. გამოფენაზე წარმოდგენილია ავრეთვე კომბაინები და ის რთული იარაღ-მანქანები, რომლითაც აღჭურვილია ჩვენი სოციალისტური სოფლის მეურნეობა.

ელექტრობაც მკვიდრდება საკოლმეურნეო სოფლის ცხოვრებაში. ამას ნათლად ადასტურებს გამოფენის ექსპონატები. მთელ რიგ საკოლმეურნეო სოფლებს აქვთ საკუთარი ელექტროსადგურები; 1917 წლამდე რუსეთში 70 ელექტროსადგური იყო. 1939 წლისათვის კი სსრ კავშირში არის 750 სასოფლო-სამეურნეო ჰიდროელექტროსადგური, რომლის საერთო სიმძლავრე 40.000 კილოვატს უდრის.

საქართველოს პავილიონი

მნახველებზე საუკეთესო შთაბეჭდილებას სტოვებს ჩვენი რესპუბლიკის პავილიონი. გამოფენაზე წარმოდგენილია ციტრუსების საუკეთესო ექსპონატები. პავილიონში ციტრუსების საამო სუნი დგას. მნახველები ეცნობიან მზიური საქართველოს მიღწევებს სოფლის მეურნეობის დარგში და უსაზღვროდ კმაყოფილნი რჩებიან.

ყველას ანცეიფრებს ყში ახობას წარმატებანი, რომელმაც გასულ წელს 1730 შრომადღე გამოიმუშავა და ღილში მოჰკრიფა 340-მდე კილოგრამი ჩაის მწვანე თოთოლი.

მოწინავეთა გამოცდილებას გადავაქციოთ ყველას კუთვნილებად

სასოფლო-სამეურნეო გამოფენის დათვალიერებამ მე ბევრი რამ შემძინა. მე ვიცდები საბჭოთა კავშირის მოწინავეთა გამოცდილება ფართოდ დავნერგო ჩვენს კოლმეურნეობაში. კერძოდ რა შეგეძლია გვაკეთო?

ჩემის აზრით, ჩვენს კოლმეურნეობაში ფართოდ უნდა დავნერგოთ ეფრემოველთა გამოცდილება. უნდა გამოვყოთ მოსავლის გადიდებისათვის მებრძოლი რგოლები, ფართოდ გავშალოთ მათ შორის სოციალისტური შეჯიბრება. საჭიროა გამოვყოთ ნაკვეთი, რომელიც უნდა დამუშავდეს ისე, როგორც ეფრემოველები ამუშავებენ. სავალდებულო აგროლონისძიებათა სწორად გატარებით 1940 წლისათვის უნდა მივიღოთ ჰექტარიდან 20 ცენტნერი მარცვლეული. ეს კი მიღწეული იქნება ჩვენი მონდომებული მუშაობით.

მეცხოველეობის შემდგომი აღმავლობის მიზნით მომდინარე წელს უნდა ავაშენოთ ორი ბინა, შევქმნათ მტკიცე საკვები ბაზა. გარდა ამისა, უახლოეს ხანში ჩვენ უნდა შეძოვიყვანოთ საუკეთესო ჯიშის ძროხები და ცხვარი. მე მოვუწოდებ კოლმეურნეებს ვიმუშაოთ ისე, როგორც ამას გვასწავლის საბჭოთა კავშირის ხალხების საამური და ბედნიერი ცხოვრების შემომქმედი, ჩვენი მამა და მასწავლებელი დიდი **სტალინი.** (ტაში).

ბოდბის (სილნაღის რ.) ორჯონიკიძის სახ. კოლმეურნეობის წევრთა კრება. სასოფლო-სამეურნეო გამოფენის მონაწილე ამხ. თ. ტარუაშვილი აბარებს ანგარიშს.

ფოტო ერ. სილდარიანცისა.

საქართველოს სსრ აღგილობრივი მრეწველობის სახალხო კომისარიატის სამეურნეო აქტივის შეხვედრა — ბრიგადისთავა

გუშინ, 17 აგვისტოს, თბილისში **ლ. პ. ბერიას** სახელობის კულტურის სახლში გაიხსნა საქართველოს სსრ აღგილობრივი მრეწველობის სახალხო კომისარიატის სამეურნეო აქტივის თათბირი აღგილობრივი მრეწველობის სახალხო კომისარიატის ფაბრიკა-ქარხნების სტახანოველებისა და ინჟინერ-ტექნიკოსი მუშაკების თანადასწრებით.

თათბირს ესწრებოდნენ საქართველოს სსრ სახკომსაბჭოს თავმჯდომარის მოადგილე ამხ. **ს. გ. ხოშტარია,** საქ. კ. პ. (ბ) თბილისის კომიტეტის მდივანი ამხ. **ხ. მ. იშხანოვი,** საქართველოს სსრ სატყეო მრეწველობის სახალხო კომისარი ამხ. **ზ. ნ. ჩხუბიანაშვილი,** საქართველოს სსრ კვების მრეწველობის სახალხო კომისარი ამხ. **ი. ა. წიკლაური,** საქართველოს სსრ საფეიქრო მრეწველობის სახალხო კომისარი ამხ. **ლ. ა. რუხაძე,** საქართველოს სსრ მსუბუქი მრეწველობის სახალხო კომისარი ამხ. **გ. ა. ჯაბუა** და სხვ.

თათბირმა მოისმინა საქართველოს სსრ აღგილობრივი მრეწველობის სახალხო კომისრის ამხ. **გ. გორდეზიანის** მოხსენება საქართველოს სსრ აღგილობრივი მრეწველობის სახალხო კომისარიატის საწარმოთა 1939 წლის პირველი ნახევრის მუშაობის შედეგებისა და მესამე სტალინური ხუთწლედის საბოლოს სოც. შეჯიბრების გაშლის შესახებ.

ამხ. გორდეზიანის მოხსენების შემდეგ გაიმართა კამათი, რომელშიაც მონაწილეობა მიიღეს ამხ. ბუჯიაშვილმა (თბილისის მოლოტოვის სახელობის ავიაჯგუფულობის თბრიკის დირექტორი), ალენიძემა (თბილისის ლითონ-კონსტრუქციის ქარხნის სტახანოველი), ბერიაშვილმა (თბილისის საილეწძის სატკეცი ქარხნის ტექნიკური ხელმძღვანელი), საფაროვმა (თბილისის ცელულოიდის ფაბრიკის სტახანოველი), კვერგელიძემ (ბათუმის თუთიის ქარხნის ტექნიკური ხელმძღვანელი), აბრამოვმა (თბილისის 26 კომისრის სახელობის მანქანათმშენებელი ქარხნის დირექტორი), დოლიძემ („საქვაბმშრიანის“ ტექნიკური ხელმძღვანელი), აივაზოვმა (თბილისის ორჯონიკიძის სახელობის მანქანათმშენებელი ქარხნის ტექნიკური ხელმძღვანელი); სუნიაევმა (თბილისის კამოს სახელობის დაზგათმშენებელი ქარხნის სტახანოველი), კეშელაშვილმა (თბილისის კალინინის სახელობის ქარხნის სტახანოველი) და გოგეშვილმა („საქბარიტის“ დირექტორი).

საღამოს სხდომაზე ამხ. გორდეზიანის მოხსენების გარშემო კამათში გამოვიდნენ ამხ. ზაკარიძე (საქართველოს სსრ აღგილობრივი მრეწველობის სახალხო კომისარიატის მანქანათმშენებლობის სამმართველოს უფროსი), მედაევი (სამხრეთ-ოსეთის ავტონომიური ოლქის აღგილობრივი მრეწველობის განყოფილების გამგე), ბაშაკიძე (საქართველოს სსრ სამთო მრეწველობის მთავარ სამმართველოს უფროსი), თაფლაშვილი (აჭარის ბსსრ აღგილობრივი მრეწველობის სახალხო კომისარი), ბუჯიაშვილი („საქქარხმშენის“ მმართველი), ჭუბაბიძე (თბილისის სას. სამეურნეო მანქანების ქარხნის დირექტორი), მუზიკა („საქანდზიტის“ დირექტორი), გვიჩია („საქპროექტის“ მმართველი); სურგულაძე (საქართველოს სსრ პოლიგრაფიული სამმართველოს უფროსი), გარსევანოვი („გუმპის“ მმართველი) და სხვ.

თათბირზე შინაარსიანი სიტყვით გამოვიდა საქართველოს სსრ სახკომსაბჭოს თავმჯდომარის მოადგილე. ამხ. **ხ. მ. ხოშტარია,** რომელმაც თათბირის მონაწილეთა ყურადღება გაამახვილა მაღალხარისხოვანი ფართო მოხმარების საგნების გამოშვების, პროდუქციის ხარისხის გადაჭრით გაუმჯობესების, მასალების ხარჯვაში მომჭირნეობის, აღგილობრივი რესურსების გამოყენების, კაპიტალური მშენებლობის ხარისხის გაუმჯობესებისა და რაიონული აღგილობრივი მრეწველობის განვითარების საკითხებზე.

მოხსენებიდან და კამათში გამოსული ამხანაგების სიტყვებიდან გამოირკვა, რომ აღგილობრივი მრეწველობის სახალხო კომისარიატის ბევრ საწარმოში ჯერ კიდევ სერიოზული ყურადღება არ ექცევა პროდუქციის ხარისხის გაუმჯობესებას, აღგილობრივი რესურსების გამოყენების, სტახანოვური მოძრაობის ფართოდ გაშლას, საწარმოების სათანადო მასალებით მომარაგებას და სხვ. ამხ. ხოშტარიას გამოსვლის შემდეგ თათბირმა მოისმინა ამხ. გორდეზიანის საბოლოო სიტყვა.

თათბირმა აირჩია უკრაინის სსრ რესპუბლიკაში გასაგზავნი დელეგაცია 9 კაცის შემადგენლობით, დელეგაცია შეამოწმებს უკრაინისა და საქართველოს აღგილობრივი მრეწველობის სახალხო კომისარიატებს შორის დადებული სოც. შეჯიბრების ხელშეკრულების შესრულების მიმდინარეობას.

თათბირზე საქართველოს სსრ აღგილობრივი მრეწველობის სახალხო კომისარიატის გარდამავალი დროშა გადაეცა თბილისის სასოფლო-სამეურნეო მანქანების ქარხანას. დაჯილდოებულ იქნა აგრეთვე აღგილობრივი მრეწველობის სახალხო კომისარიატში შემავალი საწარმოები.

თათბირმა ერთსულოვნად მიიღო მიმართვა საქართველოს სსრ აღგილობრივი მრეწველობის სახალხო კომისარიატის საწარმოების ყველა მუშისა და ინჟინერ-ტექნიკოსისადმი და დასაბა სათანადო ღონისძიებები მუშაობის შემდგომი გაუმჯობესებისათვის.

საქართველოს ნორჩი ნავუჩაღისტები სასოფლო-სამეურნეო გამოფენაზე

19 აგვისტოს ორდენოსან საქართველოს 57 მოწინავე ნორჩი ნატურალისტი თავს მოიყრის თბილისის რკინიგზის სადგურზე გამარჯვებული სოციალიზმის წითელ დედაქალაქში —მოსკოვში სრულიად-საკავშირო სასოფლო-სამეურნეო გამოფენაზე გასამგზავრებლად.

გამოფენის მონაწილედ დამტკიცებულთა შორის არიან: ლანჩხუთის რაიონიდან — მყნობის საუკეთესო ოსტატები ძმები ჭიპიკო და გიორგი მითაიშვილები, მიხეილ სარჯველაძე, კაკო და ელიზა ჭანტურიები, თბილისის ნორჩ ნატურალისტთა სადგურის ნორჩი გეოლოგი ფრიადოსანი ციალა კაკაბაძე, მეაბრეშუმე თინი რუხაძე და სხვ.

პატარები მოუთმენლად მოელიან საკ. სასოფლო-სამეურნეო გამოფენის დათვალიერებას. ნორჩი ნატურალისტები პირობას იძლევიან, რომ სასოფლო-სამეურნეო გამოფენაზე მიღებულ შთაბეჭდილებებსა და გამოცდილებას დაბრუნებისას ფართოდ გააცნობენ თავიანთ მეგობრებს —ნორჩ ნატურალისტებს.

ელენე ჟუთათელაძე

საქართველოს სპგამოფენო კომიტეტის აგრონომი-ინსპექტორი.

ა. დ. ლოქტიონოვი — ჰუსარ-გვარდიული წითელი არმიის სამხედრო-საჰაერო ძალთა უფროსი, მე-2 რანგის არმიის სარდალი.

სოციალიზმის ქვეყნის მძლავრი ავიაცია

საბჭოთა ხალხის ერთერთი საყვარელი დღესასწაული არის სტალინური ავიაციის დღესასწაული. ჩვენს ხალხს ტკბილად როდი უწოდებენ ფრთოსან ხალხს, ხოლო ჩვენს ქვეყანას — დიად საავიაციო სახელმწიფოს.

დაწესებული ტრადიციით ყოველწლიურად 18 აგვისტოს ჩვენ ვატარებთ ჩვენი საავიაციო გამარჯვების საკავშირო დათვალიერებას. სტალინურ შავარდნებს, მფრინავებს ბევრი რამ აქვთ, რის ჩვენებაც შეუძლიათ ამ დღეს. ქვეყანამ მისცა მათ მძლავრი ფრთები. თავიანთი უმაგალითო გაფრენებით ჩვენმა გმირებმა გამოიწვიეს აღტაცება მთელს მსოფლიოში. საბჭოთა მფრინავების ჩკალოვის, გრომოვის, კოკინაკის, ვოდოპიანოვის და სხვების სახელები სამუდამოდ შევიდნენ მსოფლიო ავიაციის ისტორიაში.

მაგრამ რეკორდები ჩვენში ერთეულების პრივილეგია როდია. ავიაციის ყველაზე დახელოვნებული ოსტატების მიღწევები უმოკლეს ვადაში ასობით და ათასობით მფრინავებისათვის ადვილი შესასრულებელი ხდებიან. ახალგაზრდა სამხედრო ავიატორები ჰფარავენ ათასკილომეტრიან სივრცეებს, დიდ სიმაღლეზე აწარმოებენ საჰაერო ბრძოლებს, კარგად უმზინენ ყუმბარებსა და ტყვიებს ამ სიმაღლიდან. დიდ სიმაღლეზე, სტრატოსფერის მახლობლად, საბრძოლო, შეიარაღებული თვითმფრინავებით ისინი აწარმოებენ მასობრივ ფრენას სიმაღლეზე და სიშორეზე. ჩვენი ყუმბარმტყორცნი ავიაცია უკვე კარგად სწყვეტს სასწავლო-საბრძოლო ამოცანებს მოჭიდების ზღვრულ რადიუსზე. შარშან ერთერთმა სამხედრო ესკადრილიამ ჩაატარა ჯგუფური გადაფრენა სსრ კავშირის ჩრდილოეთ ნაწილიდან შავი ზღვის სანაპიროზე, სადაც ყუმბარები დაუშინა პირობითს „მოწინააღმდეგეს“. ძირს დაუშვებლად იგი დაბრუნდა უკან ჩრდილოეთში.

სსრ კავშირის ტერიტორიაზე ფრენა კომბინირებული მარშრუტებით ხმელეთზე და წყალზე—სულ უფრო და უფრო ხშირად პოულობს გამოყენებას ჩვენს სამხედრო ავიაციაში. მიმდინარე ზაფხულის დასაწყისში ორმა ესკადრილიამ ორდენოსანი ნოვოროსიისკის მეთაურობით ჩაატარა ღრმა რეიდი. ერთ ესკადრილიას მეთაურობდა ამხ. მიკრიუკოვი, მეორეს — ორდენოსანი ამხ. გაიკოვიჩი. ყუმბარმზიდველი ორი ესკადრილიის ეს რეიდი გაგრძელდა შვიდნახევარ საათს. ოთხი საათის განმავლობაში საბრძოლო მანქანები მიდიოდნენ ძალიან დიდ სიმაღლეზე, და თავისი ფრთებით მიჰქონდათ ყუმბარების მრისხანე ვირთხილოვური ბატკი. ზუსტი გამოანგარიშების მიხედვით მფრინავებმა მიაღწიეს დასახულ მიზანს და მრავალმა ათასმა კილოგრამმა ყუმბარამ, მკაფიო ხილით ჩამოგდებულმა „მოწინააღმდეგის სასიცოცხლო ცენტრებზე“, მოწინააღმდეგეს საშინელი ზარალი მიაყენა. ძირითადი და სათადარიგო მიზანი დანგრეულ იქნა.

ჩვენი გამანადგურებელი სამხედრო ავიაცია განუწყვეტლივ ამაღლებს თავის საცეცხლო ხელოვნებასა და მანევრირებას. ინდივიდუალური საჰაერო ბრძოლიდან იგი გადადის ჯგუფურ, მასობრივ ბრძოლაზე, მან ისწავლა მოწინააღმდეგის თავდასხმების მოგერიება საჰაერო თავდაცვის საშუალებებთან მჭიდრო ურთიერთმოქმედებით.

ჩვენს საავიაციო ნაწილებში და დანაყოფებში იზრდებიან საჰაერო მეომრების, სამშობლოს უშიშარი პატრიოტების საუცხოო კადრები, რომლებიც ლენინ-სტალინის დროშის სასახელოდ მზად არიან ყოველგვარი გმირული საქმისათვის. ერთი წლის წინათ პირველად შეიქმნა სანიმუშო-საჰაეროსნებელი კომკავშირული ეკიპაჟები. პირველი ასეთი ეკიპაჟი მოეწყო სწრაფმავალ ყუმბარმტყორცნ ავიაციაში. მის შემადგენლობაში შევიდა ხუთი კომკავშირელი: ალექსი იაკუშევი (მფრინავი), მარშალკინი (შტურმანი), ფ. ივანოვი (მსროლელი-რადისტი), ნიკულინი (ტექნიკოსი), და ტიაელნიკოვი (მექანიკოსი). ისინი ბრწყინვალედ დაეუფლნენ სიმაღლეზე და სიშორეზე ფრენას, ისწავლეს სწრაფმავალი ყუმბარმზიდების გამოყენება დღეღამის ყოველ წუთს და ყოველგვარ მეტეოროლოგიურ პირობებში. იაკუშევის კომკავშირული ეკიპაჟის გამოცდილებაზე სწავლობენ ახლა მთელი დანაყოფები.

კომკავშირული ეკიპაჟების მაგალითის მიხედვით იქმნება კომკავშირული რგოლები, ესკადრილიები იმ ნაწილში, რომელსაც ამხ. ბარანჩუკი მეთაურობს, ერთი წლის წინათ ჩამოყალიბდა კომკავშირული გამანადგურებელი რგოლი ბაღდაგიზრდა მფრინავების: ლეიტენანტ პლატონენკოვის და პილოტების შელკოვნისა და მიშლიაევის შემადგენლობით. მათ მაშინვე მოიხვეჭეს საუკეთესო მსროლელთა სახელი, ხოლო თავისი კომკავშირული საფრენოსნო რგოლი გადააქციეს სნაიპერთა სამეულად. ამ ნაწილში ბევრია საჰაერო სნაიპერი, რომლებიც საუკეთესოდ ეუფლებიან სროლას დიდ სიმაღლეზე.

საბრძოლო მომზადების მხრივ ერთერთი მოწინავეა ის ნაწილი, რომელსაც მეთაურობს საბჭოთა კავშირის გმირი ამხ. დენისოვი. მესამე სტალინური ხუთწლედის საბრძოლო და პოლიტიკური მომზადების ახალი ფრიადოსანი. ამ ნაწილში ბრძოლის ოსტატობის სკოლა გაიარეს ათასობით ჩვენმა საჰაერო მეომრებმა, რომლებიც ახლა ფართოდ გაიშალა ამ ნაწილის ყველა დანაყოფში, ცოტა როდი გამოიზარდა საბრძოლო და პოლიტიკური მომზადების ახალი ფრიადოსანი

გაუმარჯოს სოციალიზმის ქვეყნის სჯალინურ შავარდნებს!

თბილისის ბერიას სახელობის აეროკლუბის მოწინავე პარაშუტისტები (მარცხნიდან მარჯვნივ ზევით): ვ. ბაქრაძე, გ. ქოჯლამაზაშვილი, (ქვევით): ვ. გოგრიჭიანი, ე. ზაბოიარკინი, მ. გაზოიანი, ა. განემნი, ს. ნიკოლაიშვილი, ფ. აფრიკიანი, ს. ინწკრველი (საპარაშუტო სპორტის ინსპექტორი).

ფოტო რ. აკოფოვისა.

„...ამჟამად ჩვენს სამხედრო აეროდრომებზე ხშირად შეხვდები არამარტო გამანადგურებელს, არამედ ყუმბარმშენსაც კი ისეთი სიჩქარით, რომელმაც დიდად გადაამეტა 500 კილომეტრს საათში და სიმაღლით 14—15 ათას მეტრს; რაც შეეხება ჩვენი თვითმფრინავების შორფრენას, ამის შესახებ ყველაზე უკეთ სთქვეს საქმით ჩვენთვის დაუვიწყარმა საბჭოთა კავშირის გმირმა ვალერი ჩკალოვმა და საბჭოთა კავშირის გმირებმა ამხანაგებმა გრომოვმა, ბაიდუკოვმა, იუმაშევმა, გელიაკოვმა, დანილინმა, კოკინაკიმ, განსვენებულმა გრიანდინსკიმ და ჩვენმა შესანიშნავმა მფრინავმა ქალებმა—საბჭოთა კავშირის გმირებმა ამხანაგებმა გრიზოდუბოვამ, ოსიპენკომ და რასკოვამ“.

კ. ვოროშილოვი

ხალხის საყვარელი ავიაცია

ავიაცია საერთოდ სულ ახალი შენაძენია კაცობრიობისა. სულ ოცდაათ წელიწადს თუ მოითვლის თავის არსებობისას. ჩვენში კი მხოლოდ საბჭოთა ხელისუფლების დამყარების შემდეგ განმტკიცდა ეს საქმეც და გასაოცარი ნაყოფიც გამოიღო.

სპეციალისტები აღიარებენ, რომ დღეს ჩვენი კავშირის ავიაცია რიცხობრივად და სიმძლავრით ევროპის ორ უდიდეს სახელმწიფოს დონეს გაუტოლდება.

თავისი მოქნილობით, სისწრაფით, სიმაღლეების დაპყრობით ბევრს ეთანგინს აჭარბებს.

მთელი აპარატურა ხომ მაღალხარისხოვანია და ბევრის უმჯობესია.

ჩვენი ყუმბარმტყორცნები, გამანადგურებლები პირდაპირ სასწაულებს ახდენენ. ამის უტყუარი მოწმეები არიან ხასანის ტბასთან მომხდარი ამბები და ჩვენი ავიაციის გმირობა მონღოლეთში.

ბევრი სასახელო საგმირო ფურცლები აქვს ჩაწერილი ჩვენს ავიაციას. განსვენებული ჩკალოვი თავისი ამხანაგებითურთ, გმირი გრომოვი და იუმაშევი, ლიაპიდევსკი და ვოდოპიანოვი, საამაყო ქალები გრიზოდუბოვა, რასკოვა და ოსიპენკო, პლანერისტები, აეროსტატის უებარი ოსტატები და ახლა კიდევ განთქმულ კოკინაკის განსაცვიფრებელ მიღწევანი გვიდასტურებენ ჩვენი ავიაციის დიდ გამარჯვებებს, მათს პირველობას მთელ მსოფლიოში, მათ მიერ დამყარებულ სამთელმსოფლიო რეკორდებს.

ჩვენი დიდებული ავიაციის მეოხებით ჩვენი მშობლიური ცა კიდევ უფრო საყვარელი შეგვექმნა.

ჩვენი საამაყო გმირების „ფრთათა-ქვეშე“ განსაცდელის აღარ გვეშინიან.

ამიტომ გვიყვარს ჩვენი ავიაცია, ამიტომ არის, რომ ჩვენი ხალხი ღუდამ სიხარულით უწყობს ხელს მის კიდევ უფრო განვითარებას, მის კიდევ უფრო მეტად განმტკიცებას.

მაგრამ ჩვენ ისიც ვიცით, რომ ავიაციას მარტო სამშვიდრო-თავდაცვითი დანიშნულება არა აქვს.

იგი დიდად გამოსადეგია მშვიდობიანი მშენებლობისა და მუშაობის დროს.

მგზავრთა გადაყვან-გადმოყვანა, ყანების თესვა თუ შეწამლვა, მინდვრების მავნებელთა განადგურება და სხვა სასარგებლო მუშაობა მეურნეობაში აგრეთვე ავიაციის ხელთაა.

ესეც აძლიერებს ერთგულებასა და სიყვარულს ავიაციისადმი, მათი საყვარელი ოსტატებისა და გმირებისადმი.

დიდი სტალინის ბრწყინვალე ეპოქა ავიაციაშიაც ამბობს თავის შეუვალსა და მტკიცე სიტყვას.

წოველი ავიაცია ყველა ქვეყნის ავიაციაზე ძლიერი არის და უნდა იყოს მუდმივ.

შ. დადიანი
მ. ჭიაურელი
ა. მაჭავარიანი

სსრ კავშირის უმაღლესი საბჭოს დეპუტატები.

შვურვალთან

უძლეველი საბჭოთა ქვეყნის ვაჟკაცისა და ქალიშვილების ყველა ჯანსაღ ოცნებას ფრთები ესხმება. ჩემს მარად სანუკვარ ოცნებასაც — გავმხდარიყავი მფრინავი, ფრთები შეესხა. ფრიადზე დავამთავრე თბილისის აეროკლუბთან არსებული საფრენოსნო სკოლა. მივიღე პილოტის წოდება. განხორციელდა ჩემი ოცნება—საბჭოთა თვითმფრინავის ფრთებით მერხია ცის ტატნობი, თავისუფლად მენავარდა ჰაერში.

საფრენოსნო სკოლაში ჩემთან ერთად იყვნენ საბჭოთა ავიაციის ენტუზიასტი ქალიშვილები: თინა ხარაბაძე, ქეთო ხომერიკი, ლიზა ივანოვა, ტოსკა პავლენკო, ვერა სემიონოვა, ხატა გვაზდაროვა, ხორა ეფსეევა, ნინა პისარენკო და სხვ. ზოგი მათგანი ახლა მფრინავ-ინსტრუქტორის მოვალეობას ასრულებს, და ასრულებს პირნათლად, როგორც ეს შეშვენის სოციალისტური სამშობლოს პატრიოტ ქალიშვილს.

საფრენოსნო სკოლაში ვმეცადინეობდით წარმოებისაგან, სასწავლებლისაგან მოუწყვეტლად. მე უკვე დავამთავრე სამედიცინო მუშაკი.

ამჟამად ვმუშაობ მფრინავთა სამწვრთნელო რაზმში, მაგრამ მიღწეული არ მაკმაყოფილებს, მინდა შევიდე საავიაციო სკოლაში და კიდევ უფრო ღრმად შევისწავლო თანამედროვე ავიაციის ურთულესი ტექნიკა. მინდა შემეძლოს საბრძოლო თვითმფრინავის მართვა, ამ სურვილსაც შევისრულებ და მაშინ მე დავუჯდები გამანადგურებელი თვითმფრინავის შტურვალთან, ლენინ-სტალინის პარტიის, საბჭოთა მთავრობის პირველ დახმახმისთანავე მზად ვიქნები საკადრისი პასუხი გავსცე სოციალისტური სამშობლოს ყველა მტრის საჰაერო ურდოებს.

პილოტი ანა ლვინაძე

მფრინავები, პარამუშტისტები

ჟუთაისი, 17 აგვისტო (საქდესი). ჟუთაისის აეროკლუბში ხამთარსა და ზაფხულში გაცხოველებული მუშაობაა. სულ ცოტა ხნის წინ ამ თეორიული მეცადინეობა მიმდინარეობის, ზაფხულობით კი—პრაქტიკული. წარმოებიდან მოუწყვეტლად არა ერთი და ორი ათეული ახალგაზრდა სწავლობს აქ ფრენის საქმეს, ღებულობს მფრინავ-ინსტრუქტორის სახელწოდებას.

კომკავშირელი ი. ზაიცევი აეროკლუბთან მოწყობილ საპარაშუტო სადგურში დაიუფლა საპარაშუტო საქმეს. იგი უკვე 75-ჯერ გადმოხტა თვითმფრინავიდან.

სწავლისა და წარმოებიდან მოუწყვეტლივ ჩინებულად დაეუფლნენ ფრენის საქმეს. აგრეთვე ამ. მ. ნუცუბიძე, დ. წერეთელი, ა. ფაჩულიაშვილი, გ. ქურხული, ბ. მალიკიანი, შ. გელესიანი, ვ. კოკოლაშვილი, მ. დოლგოპოლოვა, ე. ცერცვაძე და სხვ. ახლა ისინი კიდევ უფრო ამაღლებენ თავიანთ ცოდნას.

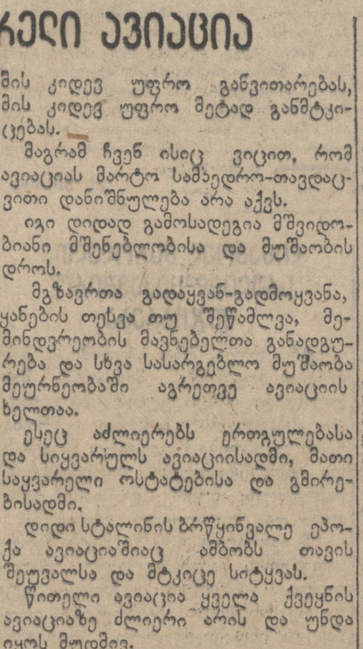

ნ. გლუშენკოვი
ორდენოსანი პოლკოვნიკი, ა.-კ. სამხედრო ოლქის საჰაერო ძალების სარდალი.

ფოტო რ. აკოფოვისა

საქართველოს სამოქალაქო ავიაცია

შ. ჭანკოტაძე

საქართველოს სამოქალაქო საჰაერო ფლოტის სამმართველოს უფროსი, ორდენოსანი.

დიდ წარმატებებს მიაღწია ავიაციამ ავრეთვე სოფლის მეურნეობაში, მიმდინარე წლის გაზაფხულზე. ჩვენმა თვითმფრინავებმა ჩაატარეს ბრძოლა მინდვრის თაგვთან 9.000 ჰექტარ ფართობზე. ამ ბრძოლამ გამოიღო საუკეთესო შედეგები და შეუნახა სახელმწიფოს ასიათასობით ძანეფი. ეს საშუალება სსრ კავშირში პირველად განხორციელდა ჯერჯერობით მხოლოდ საქართველოში — შირაქის ველზე — მარცელეულის ერთერთ ყველაზე მსხვილ რაიონში.

წნორი-ალაზნისა და ქობულეთის რაიონში ამავე დროს სწარმოებს ბრძოლა მალარიის კრების მატლებთან ავიაქიმიური მეთოდით. ვითარდება, მტკიცდება ავრეთვე ადგილობრივი ხაზები და იქ საუცხოო წესრიგი მყარდება.

მესამე სტალინური ხუთწლედის სახელობის სოციალისტურ შეჯიბრებაში ჩაბმით მოკლე ხნის განმავლობაში გამოიზარდნენ და ორდენოსანი მზიანი საქართველოს თოვლიან მწვერვალებზე ვნტუზიაზმით ფრინავენ საქართველოს სამოქალაქო საჰაერო ფლოტის მიერ აღზრდილნი — პილოტები პაპუნაშვილი, ვაგინი, ლახნო, შორნიკოვი, ქაციტაძე, ბოგდანოვი, ვაშაკიძე, პრიშაკოვი, ტალიგინი, სამოლოტოვი, კოლესნიკოვი, დიდენკო, ოსეპიანი, ბისტრიცკი, კაჟენცევი, ბულგაკოვი, ბორტმექანიკოსები — მაცნევი, მიშაევი, ოსეპიანი, გოლოსოვი, კოსტიუკოვი და მრავალი სხვა.

გამოიზარდა აგრეთვე ბევრი ინჟინერ-ტექნიკოსი, მუშაკი, რომლებიც საუკეთესო მომსახურებას უწევენ თვითმფრინავებისა და მოტორების პარკს. ესენია — ელნიკოვი, სოკოლოვი, რომანჩენკო, პეტროსიანი, კელერი, კაპლანი, შავირკო, ფომინი, გლუშკოვი, პოპოვი, პოლეჟოი, სკაბირსკი, ჩოგოვაძე, წივწივაძე, ბაბოლდინი და სხვ.

სტახანოვურმა მოძრაობამ წამოაყენა მფრინავი და ტექნიკური შემადგენლობის მთელი რიგი მოწინავე მუშაკები: პილოტები, ბორტმექანიკოსები, ბორტ-რადისტები, ინჟინრები, ტექნიკოსები, მოტორისტები, ავიასპეციალისტები — ჩვენი დიდი სამშობლოს პატრიოტები, ლენინ-სტალინის პარტიის საქმისადმი უსაზღვროდ ერთგულნი.

სანიმუშო მუშაობისათვის სამოქალაქო საჰაერო ფლოტის სისტემაში საბჭოთა კავშირის ორდენებით დაჯილდოებულნი არიან ამხანაგები პაპუნაშვილი, სპირიაკოვი, მაცნევი, ბკოფოვი, პოპოვი და „აეროფლოტის ფრიადოსნის“ ნიშნით—ვაგინი, ოსეპიანი, ჭურკჩიანი, ლომინაძე, ბარინოვი. თვითეული მათგანი თავის პოსტზე ყოველდღიურად ანხორციელებს საკ. კ. პ. (ბ) XVIII ყრილობის გადაწყვეტილებებს და ხალხთა დიდი ბელადის ამხანაგ **სტალინის** მითითებებს.

მე-18 პარტყრილობის ისტორიულ გადაწყვეტილებათა შესრულებით სამოქალაქო საჰაერო ფლოტი გახდება ჩვენი სახალხო მეურნეობის მოწინავე დარგად, სოციალისტური სამშობლოს თავდაცვის მძლავრ რეზერვად.

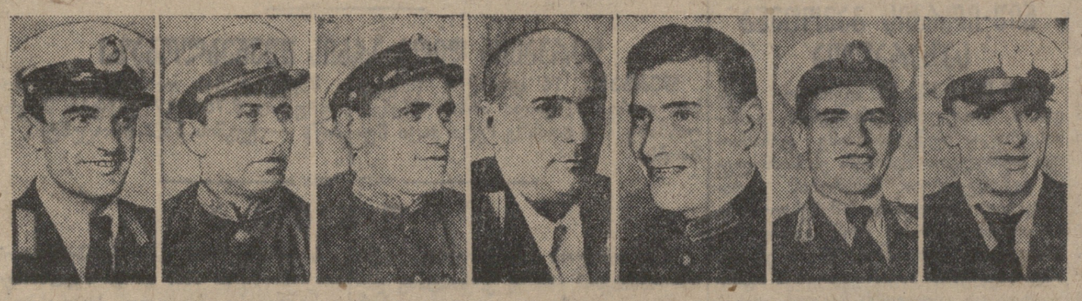

სამოქალაქო საჰაერო ფლოტის თბილისის აეროპორტის მოწინავე მფრინავები (მარცხნიდან მარჯვნივ): ნ. ბოგდანოვი, ა. კაციტაძე, ს. დემერჩიანი (აეროპორტის უფროსი), შ. ჭანკოტაძე—(ორდენოსანი, სამოქალაქო საჰაერო ფლოტის საქ. სამმართველოს უფროსი), დ. პაპუნაშვილი (ორდენოსანი), ვ. ვაგინი და კ. სამოლოტოვი.

ფოტო რ. აკოფოვისა.

„მსოფლიოში არ მოიპოვებიან საბჭოთა მფრინავებზე უკეთესი მფრინავები“

„...საბჭოთა ავიაცია, სტალინურ ხუთწლედთა ნამდვილი პირმშო, როგორც იტყვიან, არაოინაბიდან შეიქმნა. ახლა საბჭოთა ავიაცია საუკეთესოა მსოფლიოში. საბჭოთა ქარხნებში, საბჭოთა მასალით, საბჭოთა ადამიანების ხელით იქმნება ფოლადის მძლავრი ფრინველები, რომლებშაც თავისი ღირსებით დიდად გაუსწრეს საუკეთესო მსოფლიო თვითმფრინავებს. მსოფლიოში არ მოიპოვებიან საბჭოთა მფრინავებზე უკეთესი მფრინავები.

სტალინური ავიაციის დევგმირთა გმირული საქმეების წინაშე თავს იხრის მთელი მოწინავე და პროგრესიული კაცობრიობა.

ჯანონიერი სიამაყით ივსება მილიონობით მშრომელთა გული, როცა ისინი ფიქრობენ საბჭოთა ავიაციაზე, რომელსაც თავისი ფრთებით მოაქვს მთელი კაცობრიობისათვის მშვიდობიანობა, თავისუფლება, კულტურა და პროგრესი“.

ვ. ჩკალოვი

ვიქნებით ისეთი, როგორიც იყო სეროვი

თავიდანვე გვიტაცებდა საბჭოთა-უძლეველი ცის უსაზღვრო სიერცეში ფრენა, და ჩვენს აღფრთოვანებას საზღვარი არა ჰქონდა, როცა მშობლიურ წითელ არმიაში გაწვევისას გამოგვიცხადეს საავიაციო ნაწილში ხართ ჩარიცხულიო.

საბჭოთა უკრაინის ლაშაზ ქალაქში — პოლტავაში მოვხვდით. საავიაციო ნაწილში ყოველდღიურად ვვარჯიშობდით ფრენაში. სამხედრო ავიატორის საპატიო სახელწოდება გვმატებდა ხალისს, გვიასკეცებდა ენერგიას თვითმფრინავის მართვის დასაუფლებლად. ჩვენი დაუცხრომელი სურვილი სამხედრო ავიაციაში მუშაობისა შეუმჩნეველი არ დარჩათ ხელმძღვანელ ამხანაგებს. სულ მალე საავიაციო ნაწილიდან სამხედრო საავიაციო სასწავლებელში გადაგვგზავნეს შორეულ აღმოსავლეთში, ქალაქ ჩიტაში. მიმღები კომისია გულთბილად შეგვხვდა. სასწავლებელში ჩაგვრიცხეს და მეცადინეობას მთელი მონდომებით შევუდექით.

ამ რამდენიმე ხნის წინათ ჩვენს სასწავლებელს სეროვის სახელი ეწოდა. სასწავლებლის მსმენელები სიხარულით შევხვდით ამ ამბავს. ჩვენ ვალდებულებად ავიღეთ — ვისწოლოთ ჰაერიდან ისე, როგორც ისროდა სეროვი, ვისწავლოთ და დავეუფლოთ საავიაციო საქმეს ფრიადზე. ეს ვალდებულებანი გაბედებულია. ამისი ნათელი ილუსტრაცია ამ რამდენიმე დღის წინათ ჩატარებული გამოცდების შედეგებია.

18 აგვისტოს — ავიაციის დღეს ჩვენ ფრენის მაღალი პილოტაჟით ვხვდებით. ამ დღესთან დაკავშირებით ჩვენ ვიბრძოლებთ იმისათვის, რომ საფუძვლიანად დავეუფლოთ აერონავიგაციას და მეტეოროლოგიას, რომელიც საშუალებას მოგვცემს ვიფრინოთ ყველაზე ჩქარა, ყველაზე შორს და ყველაზე მაღლა.

ფიცს ვდებთ — თვალისჩინივით დავიცვათ საბჭოეთის მიწა-წყალი, ჩვენი აყვავებული ქვეყანა, თავისუფალი და ბედნიერი საბჭოთა ხალხი, რომელსაც ხელმძღვანელობს ლენინ-სტალინის პარტია და დიდი **სტალინი.**

ჭ. ჩიტას (აღმოსავლეთ ციმბირი) სეროვის სახელობის სამხედრო-საავიაციო სასწავლებლის მსმენელები:

ლავრენტი ბელაშვილი
ამბროსი გურასაშვილი
ვასო. ბაბაშვილი

გ. მირიანაშვილი
ათასეულის კომისარი, ა.-კ. სამხედრო ოლქის საჰაერო ძალების კომისარი.

ფოტო რ. აკოფოვისა.

საბჭოთა მფრინავებს!

ვერ გაშინებთ წვიმა-თოვლი,
ვერც სუსხი და ვერცა ქარი,
არ დასტყვეთ მსოფლიოში
ზღვა, კუნძული, მთა და ბარი.

○

ყველგან თქვენი ხმა გაისმის,
ყველგან—თქვენზე ქება დიდი:
პოლიუსი გადალახეთ,
დაუშვებლად გადაფრინდით.

○

წითელფრთებას გვერდს გამშვენებთ
სტალინური გმირის ძალა,
კოკინაკმა დაუშვებელად
ამურიკა შემოკალა.

○

ჩვენს საბჭოთა გმირ მფრინავებს
რა გაუძლებს, რა მოღალავს.
მტკიცედ აქცევს ყველას, ვინაც
წითელ საზღვარს გადმოლახავს.

○

ლამეს აკოთობს სიფხიზლე და
განთიადი მოგუგუნე,
მფრინავს ჩვენი დიდი ხანა —
ფრთაშესხმული საუკუნე.

შ. ლაბარტყავა

ფრთოსანი ახალგაზრდები

დ. ლომთაძე

ბრიკიანი, პაველ ფინოგენოვი და ვასილ კუზმინოვი მართავდნენ ამ თვითმფრინავებს. წარმოებიდან მოუწყვეტლივ დაამთავრეს მათ შარშან საფრენოსნო სკოლა და წელს საბრენოირო რაზმში არიან, რომ აიმაღლონ კვალიფიკაცია და დაეუფლონ სხვადასხვა სისტემისა და დანიშნულების თვითმფრინავთა მართვას.

მათზე ამბობენ — ჩვენი ფრთოსანი ახალგაზრდებიო. ბანაკად ცხოვრობენ ახლა ისინი, იქვე აეროდრომი და თვითმფრინავთა ანგარებია. კოპწია, თეთრ სააეროდრომო შენობის კოშკზე ქარის მიმართულების მაჩვენებელია აღმართული. აეროდრომზე ყოფნა სახალისოა. ყოველ დილა ახალი სიხარულით იწყება, ყოველ განთიადს უცნობ განცდათა მოლოდინით ხვდებიან მობანაკენი.

— ადექით!

ასტყდება ხოლმე განთიადის ჟამს მორიგეთა ძახილი მთელ ბანაკში.

— ადექიით!—იმეორებენ დანაყოფთა მორიგეები. 5 წუთში მთელი ბანაკი ფეხზეა. იწყება დილის ფიზკულტურა, შემდეგ ტუალეტი და დილის ამოკითხვა.

კარვების წინ მწყობრად დაეწყობიან მობანაკენი:

— შალვა დგებუაძე!

— აქ ვარ!

— ვლადიმერ მესხი!

— აქ ვარ!

მეთაური განაგრძობს გვარების ამოკითხვას — ილია შუღლაძე, ლევან სიმონიანი, სეკერიან ბოჭორიშვილი, ვახტ. გვავახიშვილი, შაქრო შველიძე, სიმონ მოსკოვი, ივანე მოდებაძე... სია ძალიან გრძელია...

საფრენოსნო სკოლის კურსანტები არიან ისინი, წარმოებიდან მოუწყვეტლივ ეუფლებიან საავიაციო ტექნიკას და საწარმოებიდან შვებულებაში წამოსულნი აეროდრომზე ფრენოსნობაში ვარჯიშობენ.

ამაზე, როცა მზის სხივები აღმოსავლეთით ცის კიდურს გააბრწყინებენ, თვითმფრინავები უკვე ჰაერში არიან. სტარტზე ნიშნები დაწყობილია და იწყება საფრენოსნო დღე. ის დრო წავიდა, როცა ფრენა ამინდზე იყო დამოკიდებული. ახლა, როგორი ამინდიც არ უნდა იყოს, თვითმფრინავები მაინც დაფრინავენ, კურსანტები მაინც ვარჯიშობენ.

ერთნი ფრენოსნობას სწავლობენ, მეორენი მექანიკოსობას, და მოტორისტობას, მესამენი თვითმფრინავთა მართვაში კვალიფიკაციას იმაღლებენ. სამაისოდ სხვადასხვა საავიაციო რაზმებია შექმნილი. ერთერთ რაზმს მეთაურობს მფრინავი შ. ჩინჩალაძე, მეორეს — ჰ. ეპიშევი, მესამეს — ა. ამოსოვი, მეოთხეს, მეხუთეს და ასე შემდეგ.

პილოტ-ქალთა რაზმიც არსებობს. ძველი, დრომოჭმული და ახლა უკვე სამარცხვინოდ მიჩნეულია შეხედულება, თითქოს ქალები ნაკლებად ეგუებიან ჰაერის სტიქიას, ვიდრე ვაჟები.

საბჭოთა ქვეყნის ქალიშვილები ამაყად დაჰკროლებენ თვითმფრინავებს. ლიზა სიჭინავა, ევგენია მინასაშვილი, ლუბა დუდნიკ, შურა კოდაკაია, ანა ლვინაძე, ნატალია გვაზდაროვა, დარიკო დოკუჩაევა, მარო ბელიაშვილი და მათი ამხანაგი კურსანტი ქალები დისციპლინირების, სწავლისა და საფრენოსნო მომზადების საუკეთესო მაგალითს იძლევიან.

სწავლობენ, მუშაობენ, მეცადინეობენ, ვარჯიშობენ და არ იღლებიან ჩვენი ფრთოსანი ახალგაზრდები. ყოველი დღე მაქსიმალურად დატვირთულია, ყოველი წუთი რეგლამენტირებულია. დილის 4 საათიდან შუადღის 12 საათამდე ფრენოსნობაში ვარჯიშია. შემდეგ იწყება თვითმფრინავთა ტექნიკური შემოწმება, შემდეგ სადილია. დღის 2-დან 4 საათამდე ბანაკში ისვენებენ, შემდეგ ქიდებლად ფრენა დაიწყეს. ასეთი კურსანტები ბლომად ჰყავთ. ისინი მზად არიან საბრძოლო თვითმფრინავებზე გადასაჯდომად. ყუმბარმზიდების, მოიერიშეების, გამანადგურებლებისა და მზვერავი თვითმფრინავების მართვა ახლა თვითეულ მათგანს შეუძლია.

რჩეული ბიჭები არიან, სამშობლოს ერთგული პატრიოტები, ლენინ-სტალინის პარტიის საქმისათვის თავდადებულნი. დიდი სტალინისადმი ერთგულების, მომავალ სამგორო საქმეთათვის მზადყოფნის სულისკვეთებით იზრდებიან ჩვენი ფრთოსანი ახალგაზრდები...

ბანაკში „მკედარი საათია“ გამოცხადებული. კურსანტები ისვენებენ, ზოი მეთაურები სახვალიო ვარჯიშის გეგმას აზუსტებენ. ხვალ თვითმფრინავთა ესკადრილიებისა და რგოლების კოლექტიური ვარჯიში იქნება. გარკვეულ დროსა, სიმაღლეზე და მანძილზე ესკადრილიები რგოლებად განაწილდებიან. თვითეულ რგოლს საკუთარი ამოცანა ექნება შესასრულებელი. შემდეგ რგოლებში შემავალი თვითმფრინავებიც დაშორდებიან ერთმანეთს. თვითეული თვითმფრინავის ეკიპაჟსაც დამოუკიდებელი ამოცანა ექნება შესასრულებელი.

ბოლოს, ამოცანათა შესრულებისთანავე, თვითმფრინავები კვლავ თავს მოიყრიან ჰაერში, ისევ რგოლებად და ესკადრილიებად დაეწყობიან და აეროდრომისაკენ გამოსწევენ.

ხვალ რთული ამოცანა ექნებათ კურსანტებს შესასრულებელი...

○

დაცარიელებულია ნაშუადღევს აეროდრომი. სტარტზე ერთადერთი თვითმფრინავი დარჩა. იგი თბილისისაკენ მიდის. ბანაკში კი სიჩუმეა, კურსანტები ისვენებენ...

ნახვამდის, ფრთოსანო ახალგაზრდებო.

ՀԱՅԿԱԿԱՆ ԽՈՐՀՐԴԱՅԻՆ ՀՈՒՇԱՀԱՄԱԼԻՐԸ ԿԱՐԵՎՈՐ Է ՀԱՄԱՐՈՒՄ

ՀՀ կուսակցական կյանքի, խորհրդային ժողովրդավարության զարգացման, ազգային հարցի լուծման ուղիների, ինչպես նաև ներկայիս միջազգային իրավիճակի վերաբերյալ ՀԽՀ-ում ընթացել է լայն, բովանդակալից զրույց:

Հանդիպմանը մասնակցել են ՀԽՀ նախագահության անդամներ, ՀԽՀ-ի կենտրոնական հանձնաժողովի քարտուղարության աշխատակիցներ, ինչպես նաև ՀԽՀ-ի կենտրոնական հանձնաժողովի կողմից առաջադրված թեկնածուներ՝ ԽՍՀՄ ժողովրդական պատգամավորներ, ՀԽՍՀ Գերագույն խորհրդի պատգամավորներ:

Զրույցի ընթացքում ընդգծվեց, որ ՀԽՀ-ի կենտրոնական հանձնաժողովի կողմից առաջադրված թեկնածուները ընտրվելու դեպքում կաշխատեն ամենայն պատասխանատվությամբ իրականացնել իրենց լիազորությունները, ակտիվորեն մասնակցել ԽՍՀՄ Գերագույն խորհրդի աշխատանքներին, ամենուր և միշտ հանդես գալ որպես ժողովրդի շահերի անձնուրաց պաշտպաններ:

Ընդգծվեց, որ ՀԽՀ-ի կենտրոնական հանձնաժողովի կողմից առաջադրված թեկնածուները ընտրվելու դեպքում կաշխատեն ամենայն պատասխանատվությամբ իրականացնել իրենց լիազորությունները, ակտիվորեն մասնակցել ԽՍՀՄ Գերագույն խորհրդի աշխատանքներին, ամենուր և միշտ հանդես գալ որպես ժողովրդի շահերի անձնուրաց պաշտպաններ:

Զրույցի ընթացքում