პროლეტარელებო ყველა ყველანაირა, შეერთდით!

კომუნისტი

ოთხშაბათი
30 აგვისტო
1939 წ.
№ 199 (5599)
ფასი 10 კაპ.

საქ. კ. პ. (ბ) ცენტრალური კომიტეტის, თბილისის კომიტეტისა და საქართველოს სსრ მშრომელთა დეპუტატების საბჭოების ორგანო

КОМУНИСТИ ОРГАН ЦЕНТРАЛЬНОГО и ТБИЛИССКОГО КОМИТЕТОВ КП (б) ГРУЗИИ и СОВЕТОВ ДЕПУТАТОВ ТРУДЯЩИХСЯ ГРУЗИНСКОЙ ССР

Дღეს სტახანოვური მოძრაობის მეოთხე წლისთავია.

„სტახანოვური მოძრაობა მუშათა და მუშა-ქალთა ისეთი მოძრაობაა, რომელიც ჩვენი სოციალისტური მშენებლობის ისტორიაში შევა, როგორც მისი ერთერთი უაღრესად სასახელო ფურცელი“ (ი. სტალინი).

სალამი სტახანოველებსა და დამკვრელებს—სტალინურ მოწაფეთა სახელოვან არმიას!

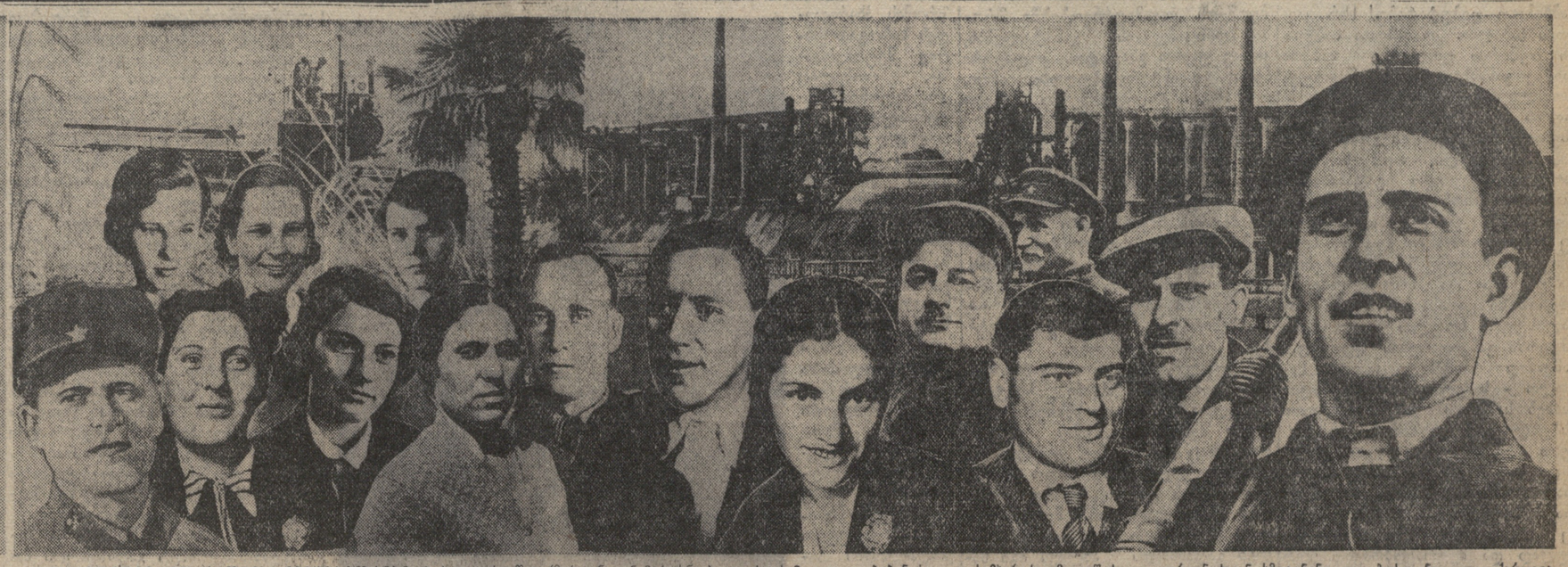

სტახანოვური მოძრაობის ინიციატორები პირველ რიგში (მარჯვნიდან მარცხნივ): ა. სტახანოვი, დ. ჟიჟინაძე, ვ. სამხარაძე, მ. გეწაძე, ა. გურგენიძე, ნ. სმეტანინი, ა. ბუსიგინი, ც. ქორდავა, დ. ვინოგრადოვი, პ. ანგელინა და პ. კრივონოსი; მეორე რიგში (მარჯვნიდან მარცხნივ): ა. წიკლაური, მ. დემჩენკო, ე. ვინოგრადოვი, პ. კოვარდაკი. ფოტო-მონტაჟი მხატ. ი. ქოქიაშვილისა.

უფრო მაღლა ავწიოთ სტახანოვური მოძრაობის დროშა

ოთხი წლის წინათ, 31 აგვისტოს ღამეს, დონბასის სტალინის სახელობის „ცენტრალნაია - ირმინოს“ შახტში გაისმა ალექსი სტახანოვის სანგრევი ეროს გმირული დარტყმის ხმა. ამ ხმამ მთელ ქვეყანას ამცნო, რომ დაიწყო დიადი სტახანოვური მოძრაობა, რომელიც, როგორც ამხანაგი სტალინი ამბობდა, მოწოდებულია რევოლუცია მოახდინოს მთელ ჩვენს მრეწველობაში.

სტახანოველთა პირველ საკავშირო თათბირზე, 1935 წლის ნოემბერში, ამხანაგი **სტალინი** ამბობდა:

„დღეს სტახანოველები ჯერ კიდევ ცოტანი არიან, მაგრამ ვის შეეპარება ეჭვი იმაში, რომ ხვალ ისინი ერთიანად მეტნი იქნებიან? განა ცხადი არ არის, რომ სტახანოველები ნოვატორები არიან ჩვენს მრეწველობაში; რომ სტახანოვური მოძრაობა წარმოადგენს ჩვენი ინდუსტრიის მომავალს; რომ იგი შეიცავს მუშათა კლასის მომავალი კულტურულ - ტექნიკური აღმავლობის თესლს, რომ იგი გვიხსნის იმ გზას, რომელიც ერთადერთია შრომის ნაყოფიერების იმ უმაღლესი მაჩვენებლების მისაღწევად, რომლებიც საჭიროა სოციალიზმიდან კომუნიზმზე გადასასვლელად და გონებრივი შრომისა და ფიზიკური შრომის დაპირისპირების მოსასპობად“.

თითქმის 4 წელმა განვლო მას შემდეგ, რაც ეს ბრძნული სიტყვები იქნა წარმოთქმული. ამ ხნის განმავლობაში სტახანოვური მოძრაობა უაღრესად გაიზარდა და გაფართოვდა. მან მოიცვა მთელი ჩვენი მრეწველობა, ტრანსპორტი და სოფლის მეურნეობა. სტახანოველებმა — სოციალისტური შრომის ამ შესანიშნავმა ნოვატორებმა, — დაამსხვრიეს ძველი, დრომოჭმული შეხედულება მეცხიერებაზე, დაამსხვრიეს ძველი ტექნიკური ნორმები, საპროექტო სიმძლავრეები და შრომის ნაყოფიერების ზრდის ნამდვილი სასწაულები მოახდინეს. სტახანოველებმა დიდიხანია უკან მოიტოვეს კაპიტალისტური ქვეყნების შრომის ნაყოფიერების რეკორდები და მოგვცეს ისეთი მაჩვენებლები, რომელთა მოცემა მხოლოდ კომუნისტურ საზოგადოებაშია შესაძლებელი.

ჩვენი ქვეყანა დეევგმირული ნაბიჯებით მიდის წინ, ახალ-ახალი ბრწყინვალე გამარჯვებებისაკენ. საბჭოთა ხალხი, რომელიც მტკიცედ შემჭიდროებულია ლენინ - სტალინის უძლეველი დროშის ქვეშ, უდიდესი ენტუზიაზმით აგებს კომუნიზმის დიადშენობას. სტახანოვურ მოძრაობაში თავისი გამოხატულება ჰპოვა მთელი ჩვენი ხალხის უსაზღვრო სიყვარულმა ბოლშევიკური პარტიისა და დიდი სტალინისადმი, ჩვენი ხალხის თავდადებამ კომუნიზმის საქმისადმი.

რაც დრო გადის, უფროდაუფრო სწრაფად ვითარდება სტახანოვური მოძრაობა. სულ უფროდაუფრო მასობრივი ხდება იგი. მრავლდება სტახანოვური ბრიგადების, საამქროების, ცვლების და ქარხნების რიცხვი, ფართოდ ინერგება სტახანოვური სკოლების პრაქტიკა.

ამასწინათ სტახანოვური მოძრაობის სამშობლოს--დონბასის სტალინის სახელობის „ცენტრალნაია - ირმინოს“ შახტის მუშებმა სამთამადნო მრეწველობის მუშებსა და მძიმე ინდუსტრიის ყველა მუშაკს მიმართეს მოწოდებით — „სოციალისტური შეჯიბრების ახალი აღმავლობით აღვნიშნოთ სტახანოვური მოძრაობის მეოთხე წლისთავი“. ამ მოწოდებამ ცხოველი გამოხმაურება ჰპოვა მთელს ჩვენს ქვეყანაში. დონბასელთა მოწოდების საპასუხოდ ორდენოსანი საქართველოს ფაბრიკა - ქარხნებსა და მაღაროებში, კოლმეურნეობებსა და საბჭოთა მეურნეობებში ფართოდ გაიშალა სოციალისტური შეჯიბრება 1939 წლის საწარმოო გეგმების მთლიანად და გადაჭარბებით შესრულებისათვის. სოციალისტური შეჯიბრება ყველგან ახალი ძალით აზვირთდა, და ამან უკვე მოგვცა თავისი პირველი შედეგები: ტყიბულის ლენინის სახელობის მაღაროს გარღვევიდან გამოვიდა,—23 აგვისტოს მაღაროს 683 ტონა ქვანახშირი ამოიღო, რაც გეგმის 103 პროცენტს შეადგენს. ჭიათურაში ვოროშილოვის სახელობის მაღაროს შუშათა კოლექტივმა იკისრა მიმდინარე წლის გეგმა ვადამდე ორი თვით ადრე შეასრულოს; აქ სტახანოველი მნგრეველები პ. ბოყოველი, ა. ჯაჯანიძე და სხვ. ყოველდღიურ დავალებას 250 პროცენტით და უფრო მეტად ასრულებენ. 10 აგვისტოს ჩაის კრეფის ცნობილმა ოსტატმა ქონა კილაძემ 190 კილოგრამი ჩაის მწვანე ფოთოლი მოჭკრიფა და დღიური გეგმა 1.110 პროცენტით შეასრულა; ორი დღის შემდეგ უშა ახუბამ დიდად გადააჭარბა ამ რეკორდს, მოჭკრიფა რა ერთ დღეში 311,5 კილოგრამი ჩაის ფოთოლი (გეგმის 3.110 პროც.), ხოლო 14 აგვისტოს ქონია სარსანიამ მოჭკრიფა 350 კილოგრამი ჩაის ფოთოლი, რითაც ახალი რეკორდი დაამყარა.

ალექსი სტახანოვის შესანიშნავი რეკორდის დღე ჩვენს ქვეყანაში საყოველთაო - სახალხო დღესასწაულადაა გადაქცეული. საბჭოთა ხალხი ამ ისტორიული დღის ყოველ წლისთავს სტახანოვური მოძრაობის შემდგომი გაფართოებისა და მთელი სახალხო მეურნეობის ახალი აღმავლობის ნიშნად ატარებს.

ორდენოსანი საქართველოს მშრომელნი სტახანოვური მოძრაობის წლისთავის ზეიმს მიმდინარე წელს ატარებენ ამ დიადი მოძრაობის სახელოვან ინიციატორთან — თვით ალექსი სტახანოვთან ერთად. ეს ჭეშმარიტად დიდი სიხარულია! ამხ. ა. სტახანოვმა ამ დღეებში დაათვალიერა ტყიბულის, ტყვარჩელისა და ჭიათურის მაღაროები, ესაუბრა მუშებს და მისცა მათ მთელი რიგი ძვირფასი მითითებანი.

სტახანოვის ჩამოსვლამ საქართველოს მშრომელებში უდიდესი აღფრთოვანება გამოიწვია. საწარმოებში უმაგალითოდ აზვირთდა შრომითი ენტუზიაზმი. ყოველი მხარიდან მოდის სასიხარულო ცნობები სოციალისტური შეჯიბრების ფართოდ გაშლისა და მთელ რიგ ადგილებზე გეგმების გადაჭარბებით შესრულების შესახებ.

ჩვენი ქვეყანა უდიდესი ამოცანების წინაშე დგას. დიდმა სტალინმა პარტიის XVIII ყრილობაზე საბჭოთა ხალხის წინაშე დააყენა ისტორიული ამოცანა: უახლოესი 10-15 წლის განმავლობაში ეკონომიურადაც გავუსწროთ ყველაზე მოწინავე კაპიტალისტურ ქვეყნებს. ამ დიადი ამოცანის წარმატებით გადაწყვეტა მოითხოვს მთელი ჩვენი ძალების ბოლშევიკურ მობილიზაციას, სტახანოვური მოძრაობის შემდგომ, კიდევ უფრო ფართოდ გაშლას.

მიმდინარე წელი ჩვენს ქვეყანაში აღინიშნება კიდევ ერთი შესანიშნავი მოვლენით: ჩატარდება საქალაქო, რაიონული და სასოფლო საბჭოების არჩევნები სტალინური კონსტიტუციის საფუძველზე. ჩვენი ხალხის ის უდიდესი ენტუზიაზმი და პოლიტიკური აღმავლობა, რომელსაც გამოიწვევს საარჩევნო კამპანია, უნდა გამოვიყენოთ სტახანოვური მუშაობის ნიმუშების გასამრავლებლად, მიმდინარე წლის გეგმების გადაჭარბებით შესასრულებლად, მთელი სახალხო მეურნეობის აღმავლობის უზრუნველსაყოფად.

უფრო მაღლა ავწიოთ სოციალისტური შეჯიბრებისა და სტახანოვური მოძრაობის დიადი დროშა!

დაე, სტახანოვური მოძრაობის მეოთხე წლისთავი მესამე ხუთწლედის გეგმების შესრულებისათვის სახალხო შეჯიბრების ახალი, მძლავრი აღმავლობის დასაწყისად გადაიქცეს!

ᲮᲐᲚᲮᲗᲐ ᲓᲘᲓ ᲑᲔᲚᲐᲓᲡ— ᲐᲛᲮᲐᲜᲐᲒ ᲡᲢᲐᲚᲘᲜᲡ

ᲫᲕᲘᲠᲤᲐᲡᲝ ᲘᲝᲡᲔᲑ ᲑᲔᲡᲐᲠᲘᲝᲜᲘᲡ-ᲫᲔ!

საბჭოთა საქართველოს დედაქალაქის საწარმოთა სტახანოველებისა და დამკვრელების საერთო-საქალაქო კრება მგზნებარე, უსაზღვრო სიყვარულითა და ერთგულებით აღსავსე სალამს გიძღვნის თქვენ, ხალხთა დიდ ბელადს, მთელი მშრომელი კაცობრიობის იმედს, ბედნიერებასა და სიმამაცეს.

მთელი ჩვენი დიადი და ძლიერი სამშობლო, მთელი ჩვენი მრავალმილიონიანი საბჭოთა ხალხი, გმირთა და შემოქმედთა ხალხი, ემზადება ღირსეულად აღნიშნოს სტახანოვური მოძრაობის ოთხი წლისთავი.

სიამაყით ვაცნობთ ჩვენ თვალს ჩვენი სამშობლოს მიერ ამ ოთხ წელიწადში განვლილ გზას.

კიდევ უფრო ძლიერი, კიდევ უფრო მდიდარი, ყველა და ყოველგვარი მტრისათვის კიდევ უფრო მიუვალი გახდა ჩვენი სამშობლო ამ ოთხი წლის განმავლობაში, რომელიც აღსავსეა სოციალიზმისათვის ბრძოლის დიადი ჰეროიკით.

სოციალიზმის ახალ დიად გამარჯვებათა მიღწევაში ამხანაგო **სტალინ,** უდიდესი ისტორიული როლი შეასრულა თქვენს მიერ შთაგონებულმა საყოველთაო-სახალხო სტახანოვურმა მოძრაობამ.

ნაპერწკალი, რომელიც ოთხი წლის წინათ ააელვარა ალექსი სტახანოვის დევგმირულმა რეკორდმა, იქცა მთელი საბჭოთა ხალხის რევოლუციური ბრძოლის ცეცხლად ჩვენი მშვენიერი სამშობლოს ძალისა და ძლიერების შემდგომი განმტკიცებისათვის.

ძვირფასო იოსებ ბესარიონის-ძე!

ჩვენ, სტახანოველები, ვამაყობთ და ბედნიერი ვართ, იმით, რომ თქვენი აღზრდილნი ვართ. ჩვენ ბედნიერი ვართ იმით, რომ თქვენ, ამხანაგო **სტალინ,** მთელი მსოფლიოს მშრომელთა ბელადი და მასწავლებელი, აოწევდით სტახანოვური მოძრაობის აკვანს, რომ თქვენ, ჩვენო დიდო მეგობარო, მტკიცე და მზრუნველი ხელით განუწყვეტლივ წარმართავთ სტახანოვურ მოძრაობას ახალ გამარჯვებათა გზით. ეს არის ჩვენი დიდი უფლებიანობის წყარო, ეს არის იმის საწინდარი, რომ სტახანოვური მოძრაობა, თანადროულობის ყველაზე უძლეველი მოძრაობა, შემდეგშიაც გაფართოვდება და განვითარდება.

ქ. თბილისისა და საბჭოთა საქართველოს სტახანოველებმა და დამკვრელებმა, თქვენი მამობრივი მზრუნველობით, თქვენ მიერ სტახანოველთა პირველ სრულიად - საკავშირო თათბირზე წარმოთქმული ისტორიული სიტყვით აღფრთოვანებულებმა, წარსული ოთხი წლის განმავლობაში მრავალი ბრწყინვალე ფურცელი ჩასწერეს სოციალიზმისათვის ბრძოლის ისტორიაში. ქ. თბილისისა და საქართველოს მრავალი წარჩინებული სტახანოველის სახელი ფართოდ არის ცნობილი მთელს ჩვენს ქვეყანაში. მაგრამ ჩვენ, ძვირფასო ამხანაგო **სტალინ,** ნათლად გვაქვს შეგნებული, რომ ჩვენს წინაშე კიდევ უფრო პასუხსაგები და საპატიო ამოცანები დგას. სტახანოველები უნდა იყვნენ მოწინავე მებრძოლები მესამე სტალინური ხუთწლედის დიად დავალებათა შესრულებისათვის. სტახანოველები უნდა მიდიოდნენ თქვენ მიერ, ამხანაგო **სტალინ,** წამოყენებული ისტორიული ამოცანის შესრულებისათვის ბრძოლის ავანგარდში, ამოცანისა — დავეწიოთ და გავუსწროთ ეკონომიურად მთავარ კაპიტალისტურ ქვეყნებს.

სიტყვას გაძლევთ თქვენ, ამხანაგო **სტალინ,** რომ სტახანოვური მოძრაობის ოთხი წლისთავი თბილისისა და მთელი საბჭოთა საქართველოს საწარმოებში გახდება დასაწყისი საყოველთაო - სახალხო შეჯიბრების ახალი აღმავლობისა საკ. კ. პ. (ბ) XVIII ყრილობის ისტორიულ გადაწყვეტილებათა შესრულებისათვის.

ქ. თბილისისა და საბჭოთა საქართველოს მშრომელნი, აღზრდილნი ქართველი ხალხის სახელოვანი შვილის ლავრენტი პავლეს-ძე **ბერიას** მიერ, ლენინ-სტალინის პარტიისადმი, ხალხთა დიდი ბელადის ამხანაგ **სტალინისადმი** უსაზღვრო ერთგულების სულისკვეთებით, მესამე სტალინური ხუთწლედის დავალებათა შესრულებისა და გადაჭარბებით შესრულებისათვის ბრძოლის პირველ რიგებში იქნებიან.

დევგმირული სტახანოვური მოძრაობის ინიციატორ ალექსი გრიგოლის-ძე სტახანოვთან ერთად, ჩვენ დღეს საქმიანად განვიხილეთ ჩვენი მუშაობის, ჩვენი ბრძოლის საარსებო ამოცანები, დავსახეთ თბილისისა და მთელი საქართველოს საწარმოებში სტახანოვური მოძრაობის შემდგომი გაშლის გზები.

სიტყვას გაძლევთ თქვენ, ძვირფასო ამხანაგო **სტალინ,** რომ მთელს ჩვენს ძალღონეს, მთელს ჩვენს ენერგიას მოვიკრებთ სტახანოვური მოძრაობის შემდგომი, კიდევ უფრო ფართოდ გაშლისათვის, ახალ გამარჯვებათა მიღწევისათვის ჩვენი ძლიერი და მშვენიერი სამშობლოს სასახელოდ.

სიტყვას გაძლევთ თქვენ, რომ ყოველ წუთს, ჩვენი მთავრობის პირველივე მოწოდებისთანავე, მზად ვართ მკერდით დავიცვათ სოციალიზმის მონაპოვარნი და გავანადგუროთ მტერი, საიდანაც უნდა მოვიდეს და რანაირადაც უნდა შეინიღბოს იგი.

გაუმარჯოს ლენინ-სტალინის უძლეველ პარტიას!

გაუმარჯოს საყოველთაო-სახალხო სტახანოვურ მოძრაობას!

გაუმარჯოს ხალხთა დიდ ბელადს, სტახანოველთა და დამკვრელთა მრავალმილიონიანი არმიის მეგობარსა და მასწავლებელს—ჩვენს მშობლიურს, ჩვენს საყვარელ **სტალინს!**

სსრ კავშირის 1-ᲓᲘ ᲛᲝᲬᲕᲔᲕᲘᲡ ᲣᲛᲐᲦᲚᲔᲡᲘ ᲡᲐᲑᲭᲝᲡ ᲠᲘᲒᲒᲐᲠᲔᲨᲘ ᲛᲔ-4 ᲡᲔᲡᲘᲐ

ᲡᲐᲘᲜᲤᲝᲠᲛᲐᲪᲘᲝ ᲪᲜᲝᲑᲐ

ᲔᲠᲝᲕᲜᲔᲑᲐᲗᲐ ᲡᲐᲑᲭᲝᲡ 1939 ᲬᲚᲘᲡ 29 ᲐᲒᲕᲘᲡᲢᲝᲡ ᲡᲮᲓᲝᲛᲘᲡ ᲨᲔᲡᲐᲮᲔᲑ

გუშინ, 29 აგვისტოს, დღის 11 საათზე, სსრ კავშირის უმაღლესი საბჭოს სხდომათა დარბაზში, კრემლში, შესდგა ეროვნებათა საბჭოს მეორე სხდომა.

თავმჯდომარეობს ეროვნებათა საბჭოს თავმჯდომარე დეპუტატი **ნ. მ. შვერნიკი.**

დღის წესრიგშია კამათი სასოფლო-სამეურნეო გადასახადის კანონის პროექტის შესახებ გაკეთებული მოხსენების გარშემო.

კამათში გამოვიდნენ დეპუტატები: **მ. ვ. კულაგინი** (სლუცკის საქალაქო ოლქი, ბელორუსიის სს რესპუბლიკა), **ა. ნ. ლინიკი** (სუმის ოლქი, უკრაინის სს რესპუბლიკა), **ტ. ა. კონსტანტინოვი** (სლობოძეის ოლქი, მოლდავეთის ასს რესპუბლიკა), **ა. ბ. ბერდიევი** (თურქმენეთის სსრ ტახტინსკის ოლქი, თურქმენეთის რესპუბლიკა), **გ. თ. სტურუა** (ბათუმის ოლქი, საქართველოს რესპუბლიკა), **ო. ტ. ხარიტონოვა** (ბატირეეოს ოლქი, ჩუვაშეთის ასს რესპუბლიკა) და **ა. ხ. მენბარიევი** (იალტის ოლქი, ყირიმის ასს რესპუბლიკა).

კამათის დასრულების შემდეგ ეროვნებათა საბჭომ მოისმინა მომხსენებლის — სსრ კავშირის ფინანსთა სახალხო კომისრის—ამხ. **ა. გ. ზვერევის** საბოლოო სიტყვა.

დეპუტატ **ნ. ა. ვოროტნიკოვის** წინადადებით ეროვნებათა საბჭომ ერთხმად მიიღო დადგენილება—სასოფლო-სამეურნეო გადასახადის კანონის პროექტი, შემოტანილი სსრ კავშირის სახალხო კომისართა საბჭოს მიერ, ძირითათად მიღებულ იქნას. არჩეულ იქნას კომისია შესწორებათა განხილვისა და კანონის საბოლოო ტექსტის ეროვნებათა საბჭოში დასამტკიცებლად წარდგენისათვის. ამის შემდეგ ეროვნებათა საბჭო ამტკიცებს კომისიის შემდეგ შემადგენლობას: თავმჯდომარე — **მ. ა. ბურმისტენკო,** კომისიის წევრები — **ს. ატლიევი, მ. ავეზოვი, მ. დ. ბეგირეტოვი, ი. ა. ბენედიქტოვი, ა. ბ. ბერდიევი, ე. ფ. ბუდინა, ნ. ა. ბულგანინი, ვ. ნ. ბოგდანოვი, მ. ს. ბატალოვი, კ. პ. ვლასენკო, ვ. გ. ვინეევი, ე. მ. გლისტიუკი, შ. დ. დაჩაევი, ი. დავლეტიაროვი, ა. ა. დენინგი, ხ. მ. დუმბაძე, ბ. ერმეკოვი, ნ. ა. ელისეევი, ლ. ფ. ერნოვი, კ. გ. ისმაილოვი, ტ. იბრაგიმოვი, რ. კ. იბრაგიმოვი, ტ. ა. კონსტანტინოვი, ა. კაზაკპაევი, მ. ვ. კულაგინი, ს. კაინაზაროვა, ა. ნ. ლინიკი, ბ. ტ. მანჯიევა, დ. ფ. მარკინი, ა. ხ. მენბარიევი, ვ. ს. მუსინსკი, მ. პ. პაპიანი, ვ. ვ. პუშკინი, მ. ე. პეჩკაზოვა, გ. თ. სტურუა, დ. ს. სულიმანოვი, ი. კ. ტემიროვი, პ. ა. ტიურკინი, დ. ნ. ფედჩენკო, ო. ტ. ხარიტონოვა, ი. ს. ხოხლოვი, ვ. ი. ხუბაევი, მ. შ. ჩოტჩაევი, გ. გ. შართავა, გ. შ. შამსუდტინოვი, პ. მ. იასკინი.**

შემდეგ დეპუტატ **მ. ა. ჩემბულატოვის** წინადადებით ეროვნებათა საბჭო იღებს დადგენილებას—მოხსენება სესიის დღის წესრიგში მეორე საკითხზე — „საყოველთაო სამხედრო ვალდებულების კანონის პროექტის შესახებ“ მოსმენილ იქნას ეროვნებათა საბჭოს და კავშირის საბჭოს გაერთიანებულ სხდომაზე, ხოლო მოხსენების განხილვა მოხდეს ცალ-ცალკე პალატებში — კავშირის საბჭოსა და ეროვნებათა საბჭოში.

ამით იხურება ეროვნებათა საბჭოს რიგგარეშე მეოთხე სესიის მეორე სხდომა.

ᲡᲐᲘᲜᲤᲝᲠᲛᲐᲪᲘᲝ ᲪᲜᲝᲑᲐ

ᲙᲐᲕᲨᲘᲠᲘᲡ ᲡᲐᲑᲭᲝᲡ 1939 ᲬᲚᲘᲡ 29 ᲐᲒᲕᲘᲡᲢᲝᲡ ᲡᲮᲓᲝᲛᲘᲡ ᲨᲔᲡᲐᲮᲔᲑ

გუშინ, 29 აგვისტოს, საღამოს 6 საათზე, სსრ კავშირის უმაღლესი საბჭოს სხდომის დარბაზში, კრემლში, შესდგა კავშირის საბჭოს მეორე სხდომა.

თავმჯდომარეობს კავშირის საბჭოს თავმჯდომარე დეპუტატი **ა. ა. ანდრეევი.**

დღის წესრიგშია კამათი სასოფლო-სამეურნეო გადასახადის კანონის პროექტის შესახებ მოხსენების გარშემო.

კამათში გამოვიდნენ დეპუტატები **შ. გ. აბსალიამოვი** (ჩისტოპოლის ოლქი, თათრეთის ასს რესპუბლიკა), **გ. პ. ბუტენკო** (კრასნოგრადის საარჩევნო ოლქი, ხარკოვის ოლქი), **ა. პ. ბატალინი** (პენზის საქალაქო საარჩევნო ოლქი, პენზის ოლქი), **ვ. ვ. ვერენდიაკინი** (ლუკოიანოვსკის საარჩევნო ოლქი, გორკის ოლქი), **ნ. ი. ნატალევიჩი** (სლუცკის ოლქი, ბელორუსიის სს რესპუბლიკა), **ი. პ. კირილოვი** (საზრანის სასოფლო საარჩევნო ოლქი, კუიბიშევის ოლქი) და **ა. კენეგგარაევი** (აქტიუბინსკის ოლქი, ყაზახეთის ასს რესპუბლიკა).

კამათის დამთავრების შემდეგ კავშირის საბჭო ისმენს მომხსენებლისა—სსრ კავშირის ფინანსთა სახალხო კომისრის ამხ. **ა. გ. ზვერევის** საბოლოო სიტყვას.

დეპუტატ **ნ. გ. იგნატოვის** წინადადებით კავშირის საბჭო ერთხმად იღებს დადგენილებას—სასოფლო-სამეურნეო გადასახადის კანონის პროექტი, შემოტანილი სსრ კავშირის სახალხო კომისართა საბჭოს მიერ, ძირითადად მიღებულ იქნას. არჩეულ იქნას კომისია შესწორებათა განხილვისა და კანონის საბოლოო ტექსტის კავშირის საბჭოს დასამტკიცებლად წარდგენისათვის. ამის შემდეგ კავშირის საბჭო ამტკიცებს კომისიის შემდეგ შემადგენლობას: თავმჯდომარე **მ. დ. ბაგიროვი,** კომისიის წევრები—**შ. გ. აბსალიამოვი, ტ. არინოვა, ი. ახუნბაბაევი, ა. ე. ბადაევი, ა. პ. ბატალინი, ი. ს. ბოგდანოვი, გ. პ. ბუტენკო, ფ. პ. ბიკოვი, ა. ა. ვედერნიკოვი, ვ. ვ. ვერენდიაკინი, მ. ფ. ვლასენკო, ნ. ა. ვოზნესენსკი, ა. ა. ვოლკოვი, მ. ა. ვოლკოვი, ა. ი. ვიშინსკი, ი. ა. დეპეშკო, ნ. ე. ეგოროვი, ა. გ. ზვერევი, გ. ს. ზიმინი, გ. ი. იგნატიევი, ი. პ. კირილოვი, ფ. ნ. კლიმენკო, ფ. ი. კოლესოვი, პ. ტ. კომაროვი, მ. ს. კონდრატენკო, ე. ფ. კონოვალოვი, დ. ს. კოროტჩენკო, გ. ფ. კოჩეუროვი, ა. მ. კრასნოვი, ფ. ვ. მალიკოვი, ფ. ე. მახარაძე, რ. ე. მელნიკოვი, ნ. ი. ნატალევიჩი, პ. ი. ნემჩენკო, ვ. გ. ოლეინიკოვი, ა. ი. პენკოვი, ფ. ი. პოლიაკოვი, მ. ს. საბეროვი, პ. ვ. სოლიაკოვი, ს. ნ. ტარასოვი, ა. ვ. ტრონინი, ა. ხუდაევი, ფ. ვ. შაგიმარდანოვი.**

შემდეგ დეპუტატ **ზ. ა. ანდრეევას** წინადადებით კავშირის საბჭო ადგენს დადგენილებას — მოსმენილ იქნეს დღის წესრიგის მეორე საკითხზე საყოველთაო სამხედრო ვალდებულების კანონის პროექტის შესახებ მოსმენილ იქნას კავშირის საბჭოს და ეროვნებათა საბჭოს გაერთიანებულ სხდომაზე, ხოლო მოხსენების განხილვა მოხდეს ცალ-ცალკე პალატების მიხედვით კავშირის საბჭოსა და ეროვნებათა საბჭოში.

ამით იხურება კავშირის საბჭოს რიგგარეშე მეოთხე სესიის მეორე სხდომა.

ᲑᲠᲫᲐᲜᲔᲑᲣᲚᲔᲑᲐ

სსრ ᲙᲐᲕᲨᲘᲠᲘᲡ ᲣᲛᲐᲦᲚᲔᲡᲘ ᲡᲐᲑᲭᲝᲡ ᲞᲠᲔᲖᲘᲓᲘᲣᲛᲘᲡᲐᲡ

ᲡᲐᲑᲭᲝᲗᲐ ᲙᲐᲕᲨᲘᲠᲘᲡ ᲒᲛᲘᲠᲔᲑᲘᲡ ᲛᲐᲘᲝᲠ ს. ი. ᲒᲠᲘᲪᲔᲕᲘᲩᲘᲡᲐ ᲓᲐ ᲛᲐᲘᲝᲠ Გ. პ. ᲙᲠᲐᲕᲩᲔᲜᲙᲝᲡ ᲛᲔᲝᲠᲔ ᲛᲔᲓᲚᲘᲗ — „ᲡᲐᲑᲭᲝᲗᲐ ᲙᲐᲕᲨᲘᲠᲘᲡ ᲒᲛᲘᲠᲘ“ ᲓᲐᲯᲘᲚᲓᲝᲛᲔᲑᲘᲡ ᲨᲔᲡᲐᲮᲔᲑ

საბრძოლო დავალებათა სანმეუშოდ შესრულებისათვის და საბრძოლო დავალებათა შესრულების დროს გამოჩენილი თვალსაჩინო გმირობისათვის, რომელიც საბჭოთა კავშირის გმირს სახელწოდების მიღების უფლებას იძლევა, დაჯილდოებულ იქნან მეორე ოქროს medalით—„**საბჭოთა კავშირის გმირი**“:

1) საბჭოთა კავშირის გმირი მაიორი სერგეი ივანეს-ძე **გრიცევეიცი.**

2) საბჭოთა კავშირის გმირი მაიორი გრიგოლ პანტელეის-ძე **კრავჩენკო.**

გაკეთდეს ბრინჯაოს ბიუსტები და დაიდგას ისინი პოსტამენტზე დაჯილდოებულთა სამშობლოში.

სსრ კავშირის უმაღლესი საბჭოს პრეზიდიუმის თავმჯდომარე
მ. კალინინი

სსრ კავშირის უმაღლესი საბჭოს პრეზიდიუმის მდივანი
ა. გორკინი

მოსკოვი, კრემლი
1939 წლის 29 აგვისტო.

ᲑᲠᲫᲐᲜᲔᲑᲣᲚᲔᲑᲐ

სსრ ᲙᲐᲕᲨᲘᲠᲘᲡ ᲣᲛᲐᲦᲚᲔᲡᲘ ᲡᲐᲑᲭᲝᲡ ᲞᲠᲔᲖᲘᲓᲘᲣᲛᲘᲡᲐ

ᲛᲣᲨᲣᲠ-ᲒᲚᲔᲮᲣᲠᲘ ᲤᲠᲘᲗᲔᲚᲘ ᲐᲠᲛᲘᲘᲡ ᲛᲔᲗᲐᲣᲠᲗᲐᲗᲕᲘᲡ ᲡᲐᲑᲭᲝ-ᲗᲐ ᲙᲐᲕᲨᲘᲠᲘᲡ ᲒᲛᲘᲠᲘᲡ ᲡᲐᲮᲔᲚᲬᲝᲓᲔᲑᲘᲡ ᲛᲘᲜᲘᲭᲔᲑᲘᲡ ᲨᲔᲡᲐᲮᲔᲑ

საბრძოლო დავალებათა სანმეუშოდ შესრულებისათვის და საბრძოლო დავალებათა შესრულების დროს გამოჩენილი გმირობისათვის მიენიჭოთ „**საბჭოთა კავშირის გმირის**“ სახელწოდება, მიეცეთ **ლენინის ორდენი** და ოქროს medali „**საბჭოთა კავშირის გმირი**“:

1. მაიორ **აბრამოვს** კონსტანტინე ნიკოლოზის-ძეს
2. კაპიტან **აგიბალოვს** მიხეილ პავლეს-ძეს
3. უმცროს მეთაურ **ანოშინს** მიხეილ სტეფანეს-ძეს
4. კაპიტან **ბალაშევს** ალექსანდრე ივანეს-ძეს
5. უფროს ლეიტენანტს **ვასილიევს** ალექსანდრე თეოდორეს-ძეს
6. მაიორ **გლაზიკინს** ნიკოლოზ გიორგის-ძეს
7. კორპუსის მეთაურ **ეუკოვს** გიორგი კონსტანტინეს-ძეს
8. უფროს ლეიტენანტ **ზადორინს** ნიკოლოზ სტეფანეს-ძეს
9. მაიორ **ზაიულიევს** ნიკოლოზ ნიკოლოზის-ძეს
10. უფროს ლეიტენანტ **კისელიოვს** აფრიკან ივანეს-ძეს
11. უმცროს მეთაურ **კოზლიტინს** მეთოდე მიხეილის-ძეს
12. ბატალიონის კომისარ **კოლაჩევს** ვლადიმირ ნიკოლოზის-ძეს
13. უმცროს მეთაურ **კოჩეტოვს** მიხეილ სერგეის-ძეს
14. უფროს ლეიტენანტ **კუკინს** ალექსი ვასილის-ძეს
15. კაპიტან **კუსტოვს** ვიქტორ პავლეს-ძეს
16. უმცროს მეთაურ **მარტინშინს** სერგეი პეტრეს-ძეს
17. მაიორ **მიხაილოვს** გრიგოლ მიხეილის-ძეს
18. ლეიტენანტ **მოშინს** ალექსანდრე თეოდორეს-ძეს
19. უფროს ლეიტენანტ **ორლოვს** ლეონიდე ალექსანდრეს-ძეს
20. უმცროს მეთაურ **პონომარიოვს** პავლე ელიზარის-ძეს
21. უმცროს მეთაურ **პროსოლოვს** ივანე ვასილის-ძეს
22. უფროს ლეიტენანტ **რახოვს** ვიქტორ გიორგის-ძეს
23. მაიორ **რემიზოვს** ივანე მიხეილის-ძეს
24. უფროს ლეიტენანტ **სკობარიდინს** ვიტი თეოდორეს-ძეს
25. კაპიტან **სტეპანოვს** ევგენი ნიკოლოზის-ძეს
26. ლეიტენანტ **ტრუბაჩენკოს** ვასილ პეტრეს-ძეს
27. არმიის მე-2 რანგის სარდალს **შტერნს** გრიგოლ მიხეილის-ძეს
28. პოლკოვნიკ **ფედიუნინსკის** ივანე ივანეს-ძეს
29. უფროს ლეიტენანტ **ჩისტიაკოვს** ვიქტორ თეოფანეს-ძეს
30. მამასახლის პოლტ **იაკიმენკოს** ანტონ დიმიტრის-ძეს
31. ბრიგადის მეთაურს **იაკოვლევს** მიხეილ პავლეს-ძეს

სსრ კავშირის უმაღლესი საბჭოს პრეზიდიუმის თავმჯდომარე
მ. კალინინი

სსრ კავშირის უმაღლესი საბჭოს პრეზიდიუმის მდივანი
ა. გორკინი

მოსკოვი, კრემლი
1939 წლის 29 აგვისტო.

სსრ ᲙᲐᲕᲨᲘᲠᲘᲡ ᲣᲛᲐᲦᲚᲔᲡᲘ ᲡᲐᲑᲭᲝᲡ ᲠᲘᲒᲒᲐᲠᲔᲨᲘ ᲛᲔᲝᲗᲮᲔ ᲡᲔᲡᲘᲘᲡ ᲡᲮᲓᲝᲛᲐᲗᲐ ᲨᲔᲡᲐᲮᲔᲑ

31 აგვისტოს, დღის 1 საათზე, სსრ კავშირის უმაღლესი საბჭოს სხდომის დარბაზში, კრემლში შესდგება კავშირის საბჭოს და ეროვნებათა საბჭოს გაერთიანებული სხდომა.

31 აგვისტოს, საღამოს 6 საათზე, სსრ კავშირის უმაღლესი საბჭოს სხდომის დარბაზში, კრემლში, შესდგება ეროვნებათა საბჭოს სხდომა.

1 სექტემბერს, დილის 11 საათზე, სსრ კავშირის უმაღლესი საბჭოს სხდომის დარბაზში, კრემლში, შესდგება კავშირის საბჭოს სხდომა.

ᲡᲐᲙᲚᲔᲡᲘᲡ ᲪᲜᲝ

სსრ კავშირის 1-ლი მოწვევის უმაღლესი საბჭოს მე-4 რიგგარეშე სესია

კავშირის საბჭოს და ეროვნებათა საბჭოს 1939 წლის 28 აგვისტოს გაერთიანებული სხდომა

სასოფლო-სამეურნეო გადასახადის კანონის პროექტის შესახებ

სსრ კავშირის ფინანსთა სახალხო კომისრის ამხ. ა. გ. ზვერევის მოხსენება

ამხანაგო დეპუტატებო! სსრ კავშირის სახალხო კომისართა საბჭოს სსრ კავშირის უმაღლესი საბჭოს სესიაზე განსახილველად შემოაქვს სასოფლო-სამეურნეო გადასახადის კანონის პროექტი.

სესიაზე ამ საკითხის დასმა იმით არის გამოწვეული, რომ საჭიროა სასოფლო-სამეურნეო გადასახადის შესახებ კანონმდებლობა შეეფარდოს იმ ცვლილებებს, რომლებიც სოფლად მოხდა მეორე სტალინური ხუთწლედის წარმატებით შესრულებისა და სოციალიზმიდან კომუნიზმში გადასვლის გზაზე სოციალისტური სოფლის მეურნეობის შემდგომი განვითარების შედეგად.

ამჟამად მომქმედი კანონი სასოფლო - სამეურნეო გადასახადის შესახებ საბჭოთა სოციალისტური რესპუბლიკების კავშირის ცენტრალური აღმასრულებელი კომიტეტისა და სსრ კავშირის სახალხო კომისართა საბჭოს მიერ მიღებულ იქნა 1934 წლის 31 მაისს, როდესაც კოლმეურნეობანი ორგანიზაციულად და მეურნეობრივად ჯერ კიდევ ისე არ იყვნენ განმტკიცებულნი, როგორც ამჟამად არიან.

ამ კანონის მიღების შემდეგ გასული ხუთი წლის მანძილზე სოფლის მეურნეობაში უდიდესი ცვლილებები მოხდა.

ბოლშევიკური პარტიის XVIII ყრილობაზე ამხანაგმა **სტალინმა** თავის მოხსენებაში აღნიშნა, რომ: „კოლმეურნეობანი საბოლოოდ განმტკიცდნენ და გამაგრდნენ, ხოლო მეურნეობის სოციალისტური სისტემა ამჟამად ჩვენი მიწათმოქმედების ერთადერთ ფორმას წარმოადგენს“.

ამჟამად სათესი ფართობის 99,5 პროცენტი კოლმეურნეობებსა და საბჭოთა მეურნეობებს ეკუთვნის, ერთპიროვნული სექტორის სათესი ფართობი კი მხოლოდ ნახევარ პროცენტს შეადგენს.

სოფლის მეურნეობა შეიარაღებულია პირველხარისხოვანი სასოფლო-სამეურნეო მანქანებით. სოფლის მეურნეობაში ამჟამად 500 ათასზე მეტი ტრაქტორი მუშაობს.

1932 წელს მანქანა-ტრაქტორთა სადგურები მომსახურებას უწევდნენ სათესი ფართობის 49,3 პროცენტს, ხოლო 1938 წელს—სათესი ფართობის 93,3 პროც.

ამხანაგი სტალინი საანგარიშო მოხსენებაში პარტიის XVIII ყრილობაზე ამბობდა: „მაშასადამე, ჩვენი მიწათმოქმედება არის არა მარტო ყველაზე მსხვილი და მექანიზებული, და ამრიგად ყველაზე უფრო სასაქონლო მიწათმოქმედება, არამედ თანამედროვე ტექნიკით ყველაზე უფრო აღჭურვილიც, ვიდრე სხვა რომელიმე ქვეყნის მიწათმოქმედება“.

პარტიისა და საბჭოთა მთავრობის და პირადად ამხანაგი სტალინის განსაკუთრებული ზრუნვის შედეგად, კოლმეურნეობანი დღითი-დღე მტკიცდებიან. საკოლმეურნეო სოფელი იზრდება მეურნეობრივად და კულტურულად. კოლმეურნეობათა პოლიტიკურ და ორგანიზაციულ-სამეურნეო განმტკიცებასთან ერთად, წლითიწლობით მატულობს პროდუქცია, რომელსაც კოლმეურნეები იღებენ, იზრდება მათი ფულადი შემოსავალი.

სრულიად-საკავშირო სასოფლო-სამეურნეო გამოფენა ბრწყინვალე დამამტკიცებელი სახეთია საკოლმეურნეო სოფლის უდიდესი გამარჯვებებისა, რომლებიც მიღწეულია ბოლშევიკური პარტიისა და დიდი **სტალინის** ხელმძღვანელობით (მქუხარე, ხანგრძლივი ტაში).

გამოფენა კონკრეტული მაგალითებით გვიჩვენებს სოციალიზმის გამარჯვების სოფლად, საკოლმეურნეო მეურნეობისა და კულტურის აყვავებას და ახალ მიღწევათა და წარმატებათა კონკრეტულ გზებს.

პარტიის ცენტრალური კომიტეტისა და მთავრობის გადაწყვეტილებებმა „კოლმეურნეობათა საზოგადოებრივი მიწების განიავებისაგან დაცვის ღონისძიებათა შესახებ“, „კოლმეურნეობებში საზოგადოებრივი მეცხოველეობის განვითარების ღონისძიებათა შესახებ“, რომლებიც წელს იქნა მიღებული, კოლმეურნეთა პოლიტიკური აქტივობის ახალი ტალღა და კოლმეურნეობათა შემდგომი საწარმოო აღმავლობა გამოიწვიეს.

სოციალისტური სოფლის პატიოსან მშრომელთა მრავალმილიონიანმა მასებმა უდიდესი ენტუზიაზმით მოჰკიდეს ხელი იმ უმნიშვნელოვანესი ამოცანების განხორციელებას, რომლებიც დასმულია საკ. კ. პ. (ბ) XVIII ყრილობის მიერ სოფლის მეურნეობის წინაშე მესამე სტალინურ ხუთწლედში.

საკოლმეურნეო წყობილების განმტკიცების საფუძველზე წლითი-წლობით იზრდება კოლმეურნეთა ფართო მასების შემოსავალი. 1934-1937 წლების მანძილზე კოლმეურნეთა საერთო შემოსავალი 2,7-ჯერ და უფრო მეტად გაიზარდა, ხოლო ფულადი შემოსავალი, რომელიც კოლმეურნეთა შორის შრომადღეების მიხედვით ნაწილდება, 4,3-ჯერ გაიზარდა. გაიზარდა აგრეთვე კოლმეურნეთა შემოსავალი პირადი საკარმიდამო მეურნეობისაგან. ამ წლების განმავლობაში თვალსაჩინოდ გადიდდა აგრეთვე კოლმეურნეების პირად სარგებლობაში მყოფი პირუტყვის სულადობა.

მესამე ხუთწლედში პარტიისა და მთავრობის მიერ სოფლის მეურნეობის ხაზით დაყენებულ ამოცანათა წარმატებით გადაჭრაში უდიდესი როლი ეკუთვნის საბჭოთა კავშირის ფინანსებს.

სასოფლო-სამეურნეო გადასახადი მარტოოდენ სახელმწიფო ბიუჯეტის შემოსავლის წყარო კი არ არის, არამედ, პარტიისა და მთავრობის სხვა ღონისძიებებთან ერთად, იგი მოწოდებულია ხელი შეუწყოს კოლმეურნეობებში შრომის დისციპლინის განმტკიცებას, კიდევ უფრო გაადიდოს კოლმეურნეთა დაინტერესებულობა იმით, რომ მათი კოლმეურნეობა უკეთ მუშაობდეს.

სასოფლო-სამეურნეო გადასახადის კანონს, რომელიც ამჟამად მოქმედებს, არსებითი ნაკლოვანებები აქვს. როგორც ვიცით, კოლმეურნეთა პირადი საკარმიდამო ნაკვეთის შემოსავალი სასოფლო-სამეურნეო გადასახადით მტკიცე განაკვეთების მიხედვით იბეგრება 10-დან 50 მანეთამდე, მიუხედავად იმისა, თუ რა შემოსავალს აძლევს კოლმეურნეს პირადი მეურნეობა.

სასოფლო-სამეურნეო გადასახადით დაბეგვრის ასეთი სისტემა, რომელიც არ ითვალისწინებს ნამდვილ შემოსავალს, იმას იწვევს, რომ, რაც უფრო მეტ ყურადღებას უთმობს კოლმეურნე თავის პირად მეურნეობას და რაც უფრო დიდია მისი შემოსავალი ამ მეურნეობიდან, შედარებით მით უფრო ნაკლებ გადასახადს აძლევს იგი სახელმწიფოს.

ასე, მაგალითად, ხარკოვის ოლქის ხარკოვის რაიონის ილიჩის სახელობის კოლმეურნეობის წევრს, ა. ი. ივანენკოს 1938 წელს სასოფლო-სამეურნეო პროდუქტების ბაზარში გაყიდვამ 4.250 მანეთი შემოსავალი მისცა, ხოლო იმავე კოლმეურნეობის წევრმა ვ. ჰ. ბეზრუკმა ბაზარში 700 მანეთით ნაკლები ღირებულების პროდუქტები გაჰყიდა, სასოფლო-სამეურნეო გადასახადი კი იმავე რაოდენობით გადაიხადა, რაც კოლმეურნე ივანენკომ.

ჩემს მიერ მოყვანილი მაგალითები გამონაკლისი როდია. შეიძლება შევხვდეთ ისეთ კოლმეურნეებს, რომელნიც სასოფლო-სამეურნეო არტელში უმნიშვნელო რაოდენობის შრომადღეებს იმუშავებენ, მთავარ ყურადღებას შინამრეწველობას უთმობენ, სასოფლო-სამეურნეო გადასახადს კი მხოლოდ 20-40 მანეთით მეტს იხდიან, ვიდრე სხვა კოლმეურნეები, რომელნიც მთელ თავიანთ დროს კოლმეურნეობაში მუშაობას ანდომებენ. ამავე დროს ზოგიერთი კოლმეურნის მიერ შინამრეწველობიდან მიღებული შემოსავალი წელიწადში ათიათასობით მანეთს უდრის.

ქალაქ სტალინაბადში ცხოვრობს დაღისტნის ასსრ აკის რაიონიდან ჩასული 50-ზე მეტი კოლმეურნე. ყველა მათგანს აქვს ცნობა იმის შესახებ, რომ ისინი კოლმეურნეობის წევრები არიან. თვითეულ მათგანს შინამრეწველური სახელოსნო აქვს და ათიათასობით შემოსავალს იღებს, სასოფლო-სამეურნეო გადასახადს კი სულ 20-40 მანეთით მეტს იხდის, ვიდრე იმავე სოფლის კოლმეურნეები, რომლებიც მარტო კოლმეურნეობაში ნუშობენ.

ასტრახანში მუდმივად ცხოვრობს და მკალავობას ეწევა 20 შინამრეწველი კოლმეურნე. ამ ქალაქში მათ საკუთარი სახლები და სახელოსნოები აქვთ. ფაქტიურად ისინი კოლმეურნეობაში არა მუშაობენ, გადასახადის გადახდის მხრივ კი კოლმეურნეთათვის მინიჭებული ყველა შეღავათით სარგებლობენ. დაბეგვრის ისეთი სისტემა, როდესაც კოლმეურნეები, რომლებსაც მუდმივი შემოსავალი აქვთ შინამრეწველურ-ხელოსნური სარეწაოდან, გადასახადს მისი განაკვეთის უმნიშვნელო დანამატით იხდიან, ხელს არ უწყობს კოლმეურნეობებში შრომის დისციპლინის განმტკიცებას.

საკ. კ. პ. (ბ) ცენტრალური კომიტეტის მაისის პლენუმმა მთელი რიგი ღონისძიებანი დასახა კოლმეურნეობებში შრომის დისციპლინის შემდგომი განმტკიცებისათვის, წელიწადში შრომადღეების სავალდებულო მინიმუმი დაწესა თვითეული შრომისუნარიანი კოლმეურნისათვის.

ამასთან ერთად საკ. კ. პ. (ბ) ცენტრალურმა კომიტეტმა და სსრ კავშირის სახალხო კომისართა საბჭომ რჩევა მისცეს ყველა კოლმეურნეს შემოელოთ ისეთი წესი, რომლის დროსაც შრომისუნარიანი კოლმეურნეები და კოლმეურნე ქალები, რომლებმაც წლის განმავლობაში შრომადღეების განსაზღვრული მინიმუმი არ გამოიმუშავეს, კოლმეურნეობიდან გასულებად და კოლმეურნეთა უფლებადაკარგულებად ითვლებიან. შრომადღეების სავალდებულო მინიმუმის დაწესება არის იმ ადამიანთა სოციალისტური გარდაქმნის უარყოფილად სერიოზული ღონისძიება, რომლებიც ჯერ კიდევ ვერ განთავისუფლებულან წინანდელი ერთპიროვნული მეურნეობისაგან მემკვიდრეობად მიღებული ჩვევებისა და ტრადიციების ტვირთისაგან და რომლებისთვისაც კოლმეურნეობა ჯერ კიდევ არ გადაქცეულა ყველაზე მახლობელ და საკუთარ საქმედ.

სტალინური კონსტიტუციით ყოველ საბჭოთა მოქალაქეს აქვს შრომის უდავო უფლება. მაგრამ შრომა ჩვენს ქვეყანაში ყოველი ადამიანის მოვალეობაა, ვალია. „სოციალიზმი სრულიადაც არ უარჰყოფს შრომას,—ამბობდა ამხანაგი სტალინი,—პირიქით, სოციალიზმი შრომაზე შენდება. სოციალიზმი და შრომა განუყოფელია ერთმანეთისაგან... სოციალიზმი მოითხოვს არა მცონარობას, არამედ იმას, რომ ყველა ადამიანი პატიოსნად შრომობდეს, შრომობდეს არა სხვებისათვის, არა მდიდრებისა და ექსპლოატატორებისათვის, არამედ საკუთარი თავისათვის. საზოგადოებისათვის“.

შრომადღეების სავალდებულო მინიმუმი დაწესებულია იმისათვის, რომ ყველა შრომისუნარიანი კოლმეურნე, უკლებლივ ყველა თავის შრომას ჰხარჯავდეს საზოგადოებრივ მეურნეობაში, რომელიც კოლმეურნეთა მატერიალური კეთილდღეობის საფუძველს წარმოადგენს. კოლმეურნეობათა საზოგადოებრივი მეურნეობა მთავარი მეურნეობაა. შრომის ნაყოფიერების შემდგომი ზრდა, კოლმეურნეთა ეკონომიკის შეძლებულობისა და კულტურული დონის შემდგომი ამაღლება მხოლოდ მაშინ იქნება უზრუნველყოფილი, თუ კოლმეურნეობანი თვითეული კოლმეურნის პირადი ინტერესები სწორად იქნება შეხამებული კოლმეურნეობის საზოგადოებრივ ინტერესებთან. სსრ კავშირის სახკომსაბჭოს და საკ. კ. პ. (ბ) ცენტრალური კომიტეტის გადაწყვეტილებებთან შეფარდებული უნდა იქნას საგადასახადო კანონმდებლობაც სოფლად.

ახალი კანონი სასოფლო-სამეურნეო გადასახადის შესახებ, სსრ კავშირის უმაღლესი საბჭოს ახლანდელ სესიაზე განსახილველად და დასამტკიცებლად წარმოდგენილი, დიდმნიშვნელოვანი რგოლია იმ ღონისძიებათა ჯაჭვში, რომლებიც დასახულია საკ. კ. პ. (ბ) ცენტრალური კომიტეტის მაისის პლენუმის ისტორიული გადაწყვეტილებებით. ეს კანონი მიზნად ისახავს საკოლმეურნეო მეურნეობის შემდგომ აღმავლობას და კოლმეურნეობებში შრომის დისციპლინის განმტკიცებას.

რაში მდგომარეობს სასოფლო-სამეურნეო გადასახადის ახალი კანონის თავისებურებანი?

სასოფლო-სამეურნეო გადასახადის კანონის პროექტში გათვალისწინებულია კოლმეურნეთა პირადი მეურნეობის შემოსავლის დაბეგვრა არა მტკიცე განაკვეთების მიხედვით, არამედ ყველა სახის შემოსავლის ოდენობის მიხედვით, რასაც კოლმეურნენი იღებენ თავიანთი პირადი მეურნეობებიდან, აგრეთვე შინამრეწველურ-ხელოსნური სარეწაოებიდან და დაუქირავებლად გაწეული სხვა მოსაქმეობიდან.

კანონის პროექტის მიხედვით, სასოფლო-სამეურნეო გადასახადით არ იბეგრება კოლმეურნეთა ის შემოსავალი, რომელიც მათ შრომადღეებისათვის აქვთ მიღებული როგორც ფულადი, ისე ნატურალური ფორმით.

კანონპროექტით გათვალისწინებულია კოლმეურნეთა შემოსავლის დაბეგვრის შემდეგი განაკვეთები:

მეურნეობის დასაბეგრი წლიური შემოსავლის ოდენობა	გადასახადის ოდენობა მეურნეობაზე.
1.000 მანეთამდე.	50 მანეთი
1.000-დან 2.000 მანეთამდე	50 მანეთი + 7 კაპიკი თითო მანეთზე 1.000 მანეთის გადამეტებით.
2.000-დან 3.000 მანეთამდე	120 მანეთი + 8 კაპიკი თითო მანეთზე 2.000 მანეთის გადამეტებით.
3.000-დან 4.000 მანეთამდე	200 მანეთი + 10 კაპიკი თითო მანეთზე 3.000 მანეთის გადამეტებით.
4.000 მანეთზე მეტი	300 მანეთი + 13 კაპიკი თითო მანეთზე 4.000 მანეთის გადამეტებით.

კოლმეურნეთა იმ მეურნეობებისათვის, რომელთა შემადგენლობაშიც ოჯახის ცალკეული შრომისუნარიანი წევრები კოლმეურნეობის წევრები არ არიან ან გასული არიან კოლმეურნეობიდან და დაქირავებით არა მუშაობენ, სასოფლო-სამეურნეო გადასახადის თანხა 20 პროცენტით მატულობს. იმ მიზნით, რომ უზრუნველყოფილ იქნას სასოფლო-სამეურნეო არტელების წევრთა პირადი დამხმარე მეურნეობის შემოსავლის შეღავათიანი დაბეგვრა მიწის საზიაროდ დამმუშავებელ ამხანაგობათა („ტოზ“-ის) წევრების მეურნეობებთან შედარებთ, განზრახულია ახალი კანონით მიწის საზიაროდ დამმუშავებელ ამხანაგობათა წევრების მეურნეობებზე გადასახადი დაწესდეს 10 პროცენტით უფრო მეტი, ვიდრე სასოფლო - სამეურნეო არტელის წევრთა მეურნეობებზე.

კოლმეურნეთა შემოსავალი, მიღებული მათი პირადი საკარმიდამო ნაკვეთებიდან — მემინდვრეობიდან, მეთამბაქოობიდან, მებოსტნეობიდან, მეგახჩეობიდან, სათიბებიდან, ბაღებიდან, საკენკრებიდან, ვენახებიდან და სხვა ნარგავებიდან, აგრეთვე ყველა სახის პირუტყვისაგან, შემოსავლიანობის სათანადო ნორმების მიხედვით განისაზღვრება.

კანონის პროექტი აწესებს სოფლის მეურნეობის ცალკეული დარგებისა და სახეებისათვის შემოსავლიანობის სხვადასხვა ნორმებს, ამასთან შემოსავლიანობის ნორმები გამოანგარიშებულია საშუალო ფაქტიური მოსავლიანობისა და პირუტყვის პროდუქტიულობის მიხედვით, საბაზრო ფასების გათვალისწინებით.

ყველა ამ ნორმების დაწვრილებით ჩამოთვლას არ შეეუდგები, მაგრამ უნდა ვთქვა, რომ ეს საკითხი—სხვადასხვა სასოფლო-სამეურნეო კულტურისათვის ნორმების დაწესების საკითხი — სსრ კავშირის უმაღლესი საბჭოს დეპუტატების მხრივ განსაკუთრებულ ყურადღებასა და სათანადო განხილვას მოითხოვს.

იმისათვის, რომ სასოფლო-სამეურნეო კულტურებისა და მეცხოველეობის შემოსავლიანობის ნორმები დაბეგვრის ცალკეული ობიექტების ნამდვილ შემოსავალს მიუახლოვდეს, კანონპროექტი მოკავშირე რესპუბლიკების სახალხო კომისართა საბჭოებს უფლებას ანიჭებს გაადიდონ ან შეამცირონ სოფლის მეურნეობის სხვადასხვა დარგისა და სხვადასხვა სახის სასოფლო-სამეურნეო კულტურებისათვის კანონით გათვალისწინებული ნორმები ამ ნორმების 30 პროცენტის ფარგლებში.

მოკავშირე რესპუბლიკების სახალხო კომისართა საბჭოებს მინიჭებული აქვთ უფლება შეუფარდონ შემოსავლიანობის ეს ნორმები იმ სასოფლო-სამეურნეო კულტურებს, რომლებისათვის შემოსავლიანობის განსაკუთრებული ნორმა დაწესებული არ არის.

საჭიროა მნიშვნელოვან შესწორებათა შეტანა სასოფლო-სამეურნეო გადასახადის კანონის იმ ნაწილში, რომელიც ერთპიროვნულ მეურნეობათა დაბეგვრას ეხება. მომქმედი კანონის მიხედვით, ერთპიროვნული გლეხური მეურნეობანი სასოფლო-სამეურნეო გადასახადით შემდეგნაირად იბეგრებიან: თვითეული ერთპიროვნული მეურნეობის დასაბეგრ შემოსავალში შეტანილია მემინდვრეობის, მემდელეობის, მეცხოველეობის, მეურნეობის სპეციალური დარგების — მებოსტნეობის, მეგახჩეობის, მებაღეობის, შინამრეწველურ ხელოსნური სარეწაოების და სხვა არასამიწათმოქმედო საძოვრის შემოსავალი, ერთპიროვნულ მეურნეთა მიერ სოფლის მეურნეობიდან მიღებული შემოსავალი განისაზღვრება შემოსავლიანობის ნორმების მიხედვით, რომლებიც წესდება საერთო პროდუქციის სახელმწიფო დამზადებითი ფასებით შეფასების მიხედვით. გარდა ამისა, ცალკე აღირიცხება და საერთო დასაბეგრ შემოსავალში შეიტანება ბაზარზე სასოფლო-სამეურნეო პროდუქტების გაყიდვით მიღებული საბაზრო შემოსავალი.

კანონის ახალი პროექტით განზრახულია შემოსავლიანობის ნორმები დაწესდეს ცალკეულ კულტურათა მოსავლიანობის და საკოლმეურნეო ბაზრის საშუალო ფასების მიხედვით, რაც ერთპიროვნულ მეურნეობათა შემოსავლიანობის უფრო სწორად აღრიცხვის შესაძლებლობას მოგვცემს.

ახალი პროექტით განზრახულია, რათა ის ერთპიროვნული მეურნენი, რომელნიც სხვაგან მისდევენ არაკოოპერირებულ შინამრეწველურ-ხელოსნურ რეწვას, სარეწაოს ადგილის მიხედვით დაიბეგრონ საშემოსავლო გადასახადით. ამრიგად, თუ ერთპიროვნული მეურნეობა, სოფლის მეურნეობასთან ერთად, თავისი მეურნეობის ადგილ-სამყოფელში შინამრეწველურ რეწვას მისდევს, ეს შემოსავალი სასოფლო - სამეურნეო გადასახადით დაიბეგრება, ხოლო ის შინამრეწველური სარეწაოები, რომლებიც სხვა ადგილას არის, საშემოსავლო გადასახადის მიხედვით უნდა დაიბეგრონ ამ სარეწაოთა წარმოების ადგილას.

სასოფლო - სამეურნეო გადასახადი ერთპიროვნულ მეურნეობაზე უფრო დიდია, ვიდრე კოლმეურნეებზე. ეს სავსებით გასაგებია. პარტია და საბჭოთა მთავრობა კოლმეურნეებს უპირატეს მდგომარეობაში აყენებენ ერთპიროვნულ მეურნეებთან შედარებით.

ახალი კანონის პროექტის მიხედვით, კოლმეურნე, რომელსაც პირადი მეურნეობიდან შემოსავალი აქვს, განაკვეთთა სკალის მიხედვით იხდის 5-დან 13 პროცენტამდე. განზრახულია, რომ ერთპიროვნული მეურნეობიდან გადასახადი გამოანგარიშებულ იქნას განაკვეთთა გადიდებული პროგრესიული სკალის მიხედვით.

შეტანილია ცვლილება აგრეთვე მუშებისა და მოსამსახურეების სოფლის მეურნეობათა დაბეგვრაში. მომქმედი კანონის მიხედვით, ის მუშები და მოსამსახურეები, ვისაც აქვს სოფლის მეურნეობა, რომელიც კოლმეურნეებისათვის წესდებით დადგენილ ნორმას არ აღემატება, სასოფლო - სამეურნეო გადასახადისაგან თავისუფლდებიან.

ახალი კანონის პროექტით გათვალისწინებულია მუშათა და მოსამსახურეთა სოფლის მეურნეობის შემოსავლის დაბეგვრა კოლმეურნეების მეურნეობათა თანაბარი პირობებით.

კანონის ახალ პროექტში შეტანილია ცვლილებანი გადასახადის გადახდის ვადების მხრივაც. პროექტით ყველგან წესდება გადასახადის გადახდის სამი ვადა: პირველი ოქტომბერი, პირველი ნოემბერი და პირველი დეკემბერი. გადასახადი ამ ვადებში გადახდილ უნდა იქნას თანაბარ ნაწილებად.

მოკავშირე რესპუბლიკების სახალხო კომისართა საბჭოებს უფლება ენიჭებათ მოაახლოვონ გადასახადის შეტანის ვადები ცალკეული რაიონებისა და ოლქების თავისებურებათა გათვალისწინების საფუძველზე, მაგრამ არაუმეტეს ერთი თვით.

საჭიროა აგრეთვე შევჩერდეთ სასოფლო-სამეურნეო გადასახადის ხაზით იმ შეღავათებზე, რომლებსაც ახალი კანონპროექტი ითვალისწინებს.

კოლმეურნეთა და ერთპიროვნულ მეურნეთა მეურნეობებისათვის, რომელთა შემადგენლობაშიც შედიან შრომისა და ომის პირველი და მეორე ჯგუფის ინვალიდობის ინვალიდები, გადასახადის თანხა სანახევროდ მცირდება, ხოლო თუ ამ მეურნეობებს შრომისუნარიანი წევრები არა ჰყავთ, ისინი სავსებით განთავისუფლდებიან სასოფლო-სამეურნეო გადასახადისაგან.

სასოფლო-სამეურნეო გადასახადისაგან თავისუფლდებიან აგრეთვე მოხუცებულობის გამო შრომისუნარმოკლებულ კოლმეურნეთა და ერთპიროვნულ მეურნეთა (60 წლის მამაკაცები და 55 წლის ქალები) მეურნეობანი, რომლებსაც არა ჰყავთ ოჯახის სხვა შრომისუნარიანი წევრები ან ისეთი წევრები, რომლებიც პირადი შრომით იღებენ მონაწილეობას მეურნეობაში.

გადასახადისაგან თავისუფლდებიან მოხუცებულთა მეურნეობანიც, თუ მათი შვილი მუშურ-გლეხური წითელი არმიის, სამხედრო-საზღვაო ფლოტის ან შინსახკომის სანაპირო და საშინაო დაცვის ჯარის ნამდვილ სამხედრო სამსახურში იმყოფება, ხოლო ოჯახში დარჩა მისი ცოლი, შვიდ წლამდე ასაკის ბავშვებითურთ.

სასოფლო-სამეურნეო გადასახადით არ დაიბეგრებიან მასწავლებლები და აგრონომები, ზოოტექნიკოსები, მიწათმოქმეყობები, მედიცინისა და ვეტერინარი ექიმები და ფერშლები, სოფლის მეურნეობის მელიორატორები და ტექნიკოსები, მტს-ების, მანქანა-ტრაქტორთა სახელოსნოებისა და საბჭოთა მეურნეობების ინჟინრები, უფროსი მექანიკოსები, დირექტორები, აგრეთვე რაიონული ხელმძღვანელი მუშაკები — არაუმეტეს 30 კაცისა რაიონში, საოლქო და სამხარეო აღმასრულებელი კომიტეტების მიერ დაწესებული სიებით, თუ მათს მეურნეობებს არა აქვთ მინდვრის ნაკვეთებზე თესვის დავალებანი და პირად სარგებლობაში ჰყავთ პირუტყვის ისეთი სულადობა, რომელიც მოცემული რაიონის კოლმეურნეობისათვის სასოფლო - სამეურნეო არტელის წესდებით გათვალისწინებულ რაოდენობას არ აღემატება.

კოლმეურნეები და ერთპიროვნული მეურნეები, ჩამოთვლილი შეღავათების გარდა, სათანადო წესით სარგებლობენ შეღავათებით გადასახლების დროსაც, ისინი გადასახადისაგან თავისუფლდებიან იმ ვადით, რომელიც დაწესებული იქნება სსრ კავშირის მთავრობის დადგენილებით.

ამას გარდა, სასოფლო - სამეურნეო გადასახადის ხაზით მთელი რიგი შეღავათები ენიჭებათ იმ ერთპიროვნულ მეურნეობებს, რომლებიც სასოფლო-სამეურნეო გადასახადის გადახდის პირველ ვადამდე შეივიდნენ კოლმეურნეობებში. ამ შემთხვევაში ისინი კოლმეურნეთა განაკვეთების მიხედვით დაიბეგრებიან. ის მეურნეობანი კი, რომლებიც კოლმეურნეობებში სასოფლო - სამეურნეო გადასახადის პირველი ვადის შემდეგ, მაგრამ მეორე ვადის გასვლამდე შევიდნენ, სასოფლო-სამეურნეო გადასახადს კოლმეურნეთა განაკვეთების მიხედვით იხდიან, მხოლოდ გადახდის მეორე ვადის მიხედვით.

სასოფლო - სამეურნეო გადასახადის ხაზით შეღავათები ენიჭებათ ოქროსა და პლატინის მრეწველობის მძებნელთა მეურნეობებსაც, აგრეთვე კალისა და სხვა იშვიათი ლითონების მომპოვებელ და გადამამუშავებელ საწარმოთა მძებნელებს. ისინი სასოფლო-სამეურნეო გადასახადისაგან თავისუფლდებიან იმ შემთხვევაში, თუ მათი შემოსავლის ძირითად წყაროს წარმოადგენს სამძებნელო სამუშაოზე აღებული ხელფასი და თუ ისინი გაერთიანებული არიან არტელებად.

აი სასოფლო - სამეურნეო გადასახადის იმ ახალი კანონპროექტის თავისებურებანი, რომელიც შემოტანილია სსრ კავშირის უმაღლესი საბჭოს განსახილველად და დასამტკიცებლად.

ამხანაგო დეპუტატებო! სსრ კავშირის უმაღლესი საბჭოს სესიის მიერ სასოფლო-სამეურნეო გადასახადის ამ კანონპროექტის დამტკიცება დიდ როლს შეასრულებს სოფლის მეურნეობისა და კოლმეურნეთა მასების კეთილდღეობის შემდგომი აღმავლობის საქმეში. ამ კანონს მოწონებით შეხვდებიან კოლმეურნეთა მრავალმილიონიანი მასები, ვინაიდან იგი შეეფერება კოლმეურნეთა უფართოესი მასების ინტერესებს. (ტაში).

ქალაქ თბილისის საწარმოთა სტახანოველების [illegible]

თბილისის საწარმოთა საუკეთესო სტახანოველები და ინჟინერ-ტექნიკური მუშაკები, მეცნიერებისა და ხელოვნების მოწინავე მოღვაწეები, დაახლოებით 2.000 კაცის რაოდენობით, შეიკრიბნენ გუშინ საოპერო თეატრის საღღესასწაულოდ მორთულ დარბაზში, საყოველთაოსახალხო სტახანოვური მოძრაობის ოთხი წლისთავის აღსანიშნავად.

მძლავრი სტახანოვური მოძრაობის, თანაგრძნობის ამ ყველაზე ცხოველმყოფელი და უძლეველი მოძრაობის წლისთავი განსაკუთრებით ღირსშესანიშნავია თბილისის მშრომელებისათვის. ისინი ამ წლისთავს ეგებებიან სტახანოვური მოძრაობის ინიციატორ ალექსი სტახანოვთან ერთად. გუშინ იგი დაბრუნდა თბილისს, ქვანახშირის რაიონების და მარგანეცის მაღაროების დათვალიერების შემდეგ, სადაც მან დიდი მუშაობა გასწია იმისათვის, რომ თავისი გამოცდილება და საუკეთესო ოსტატთა გამოცდილება გაეზიარებია საქართველოს მაღაროელებისათვის, და მონაწილეობა მიეღო თბილისის საწარმოთა სტახანოველების კრებაში.

პრეზიდიუმის მაგიდას უსხედან ამხანაგები — **კ. ჩარკვიანი, ვ. ბაქრაძე, მ. ჯაში, ი. თავაძე, ი. ტიულენევი, ს. იშხანოვი, ს. ხოშტარია, ნ. კიკნაძე, ე. ჩერქეზია, ა. კვაჭაძე, მ. ჩუბინიძე, გ. გოჩაშვილი, ვ. სიხარულიძე, ვ. სალაძე, ა. ჯორბენაძე**, თბილისის საწარმოთა სტახანოველები — ამხანაგები **გეწაძე, გელაძე, ს. არაქელოვა, ს. მიქაბერიძე** და სხვები.

შეკრებილნი გულთბილად ეგებებიან ალექსი **სტახანოვისა** და წარჩინებული მაღაროელის ორდენოსანი დიმიტრი **კონცედალოვის** გამოჩენას პრეზიდიუმის მაგიდასთან.

კრებას ხსნის ამხ. **ს. იშხანოვი.**

ირჩევენ საპატიო პრეზიდიუმს. მქუხარე, ხანგრძლივი ოვაცია გრიალებს დარბაზში, როდესაც ახსენებენ მთელი მსოფლიოს მშრომელთა ბელადის, მასწავლებლისა და მეგობრის, სოციალიზმის მსოფლიო-ისტორიულ გამარჯვებათა სულისჩამდგმელის, დიდი **სტალინის** სახელს.

კვლავ და კვლავ გრიალებს ტაში, მისასალმებელი შეძახილები მშობლიური, საყვარელი **სტალინის** პატივსაცემად.

მქუხარე ხანგრძლივი ოვაციით და მისასალმებელი შეძახილებით ეგებება დარბაზი დიდი **სტალინის**, ამხანაგების — **ვ. მ. მოლოტოვის, კ. ე. ვოროშილოვის, ლ. მ. კაგანოვიჩის, მ. ი. კალინინის, ა. ა. ანდრეევის, ა. ი. მიკოიანის, ა. ა. ჟდანოვის, ნ. ს. ხრუშჩოვის, ლ. პ. ბერიას, ნ. მ. შვერნიკის** არჩევას საპატიო პრეზიდიუმში.

მოხსენებით სტახანოვური მოძრაობის ოთხი წლისთავის შესახებ გამოვიდა ამხ. **ი. თავაძე.** მან აღნიშნა სტახანოვური მოძრაობის უდიდესი ისტორიული მნიშვნელობა, ილაპარაკა საქართველოს მოწინავე საწარმოოთა წარმატებებზე, ფაბრიკების, ქარხნების, კოლმეურნეობების და საბჭოთა მეურნეობების მრავალრიცხოვან სტახანოველთა მიღწევებზე და შეეხო სტახანოვური მოძრაობის შემდგომი გაშლისა და ამ მოძრაობისათვის პარტიული და პროფესიული ორგანიზაციების მიერ ხელმძღვანელობის გაწევის საკითხებს.

ტრიბუნაზეა **სტალინის** სახელობის თბილისის ორთქლმავალ-ვაგონსარემონტო ქარხნის სტახანოველი ამხ. **ნადირაძე.**

დარბაზი მქუხარე ტაშით ეგებება მის სიტყვებს იმის შესახებ, რომ მან სტახანოვური მოძრაობის ოთხი წლისთავის და საქართველოში სტახანოვის ჩამოსვლის აღსანიშნავად ახალი სრულიად-საკავშირო რეკორდი დაამყარა ისეთი ცილინდრების შედუღებაში, რომლებიც სრულიად წუნდებულად ითვლებოდა, და ნორმა 1508 პროცენტით შეასრულა.

თბილისის აბრეშუმსაქსოვი ფაბრიკის ფეიქარი ქალი-სტახანოველი ამხ. **მარკოზაშვილი** ლაპარაკობს, რომ მან ერთერთმა პირველთაგანმა დაიწყო 6 დაზგაზე მუშაობა, ხოლო ამჟამად ემზადება იმისათვის, რომ დაიწყოს მუშაობა 8 დაზგაზე.

შემდეგ გამოდის ქვანახშირის ოსტატი, ორდენოსანი ამხ. **კონცედალოვი.** იგი ალექსი სტახანოვთან ერთად მუშაობდა შახტში და სტახანოვური მოძრაობის განვითარების პირველივე დღეებიდან დაიწყო ნორმის გადაჭარბებით შესრულება. ამხ. კონცედალოვი სტახანოვთან ერთად იყო ტყიბულში, ტყვარჩელში და ჭიათურაში.

ამხ. კონცედალოვმა ილაპარაკა სტახანოვის ისტორიულ რეკორდზე, რომაც დასაბამი მისცა ძმაკავრ საყოველთაო-სახალხო მოძრაობას. სტახანოვმა გვიჩვენა,—ამბობს იგი, —თუ როგორ უნდა ვიმუშაოთ, როგორ გამოვიყენოთ რაც შეიძლება უფრო სრულად ტექნიკა, რომელიც მკვდარია თუ არ არიან ადამიანები, რომლებიც მას დაუფლებიან.

— ჩვენთან, **სტალინის** სახელობის „ცენტრალნაია ირმინოს“ შახტში,— აცხადებს იგი მქუხარე ტაშის გრიალში, — 18 ორდენოსანი და 500 სტახანოველია, ამათგან 250 ქვანახშირის პირველი კლასის ოს

ბოლშევიკური საღამი სტახანოველებსა და დამკვრელებს!

ა. გ. სტახანოვი საქართველოში

სტუმრად ფერო-გიგანტში

(ზესტაფონი, ჩვენი სპეც. კორესპონდენტისაგან)

28 აგვისტოს საღამოს ამხანაგი ალექსი სტახანოვი ესტუმრა ზესტაფონის ფერო-გიგანტის მუშათა და ინჟინერ-ტექნიკოსთა კოლექტივს. ჭიათურიდან მშვენიერი შთაბეჭდილებით დაბრუნებულ სტუმარს ფერო-შენადნობთა ქარხნის მუშებმა მხურვალე, გულთბილი შეხვედრა მოუწყეს. გაიგეს რა მუშებმა ამხანაგების — ა. სტახანოვის, საქ. კ. პ. (ბ) ც. კ-ის მდივნის ამხ. მ. ჯაშის და დ. კონცედალოვის ჩამოსვლა, დამსვე დაიწყეს თავმოყრა საქარხნო კლუბის ეზოში. ყველას უნდოდა ენახა ამხ. ა. სტახანოვი და პირადად ესაუბრნა საბჭოთა ხალხის ამ საამაყო შვილთან.

კლუბის ეზო აივსო ხალხით და დადგწყდა გაეხსნათ სახელდახელო მიტინგი. მიტინგი გახსნა ფერო-შენადნობთა ქარხნის პარტორგანიზაციის ბიუროს მდივანმა ამხ. რაზმაძემ. მან ილაპარაკა სტახანოვური მოძრაობის დიდ მნიშვნელობაზე და თვით ამხანაგ სტახანოვის დამსახურებაზე ჩვენი სახალხო მეურნეობის წინაშე.

მისასალმებელი სიტყვით გამოვიდა ამხ. ელენე ბაბინა, რომელმაც მუშა-ქალების სახელით სტუმარს გადასცა თაიგული. შემდეგ სიტყვები წარმოსთქვეს — სტახანოველმა ამხ. მეშველაძემ და ინჟინერმა ბეროზაშვილმა. ბოლოს სიტყვა წარმოსთქვა ამხ. ა. სტახანოვმა. მის გამოსვლას ხალხმრავალი მიტინგი ხანგრძლივი ოვაციით შეხვდა.

ღამით ამხ. სტახანოვი, მ. ჯაში, დ. კონცედალოვი და სხვ. გაემგზავრნენ გორისკენ.

— დაუვიწყარი წუთები განვიცადე აქ, — სთქვა ამხ. ა. სტახანოვმა, — ამ დიადი ისტორიული ადგილის დათვალიერებისას. ეს ადგილები ძვირფასია თვითეული მშრომელისათვის: აქ იზრდებოდა და აქ გაატარა თავისი ბავშვობა ხალხთა მამამ და მასწავლებელმა, ჩვენმა დიდმა ბელადმა ამხანაგმა სტალინმა.

შემდეგ ამხ. სტახანოვმა დათვალიერა გორის ისტორიული ციხის ნანგრევები და ქალაქის სხვა ღირსშესანიშნავი ადგილები.

იმავე დღეს ნაშუადღევს ამხ. ა. სტახანოვი გაემგზავრა თბილისისაკენ.

ДИДИ СТАЛИНИС САМШОБЛО ГАЗЕТА

(ბორი, ჩვენი სპეც. კორესპონდენტისაგან)

29 აგვისტოს დილით ამხ. ა. სტახანოვი ჩამოვიდა ხალხთა დიდი ბელადის — ამხანაგ **სტალინის** სამშობლო ქალაქ გორში. სადგურზე მას შეხვდნენ საქ. კ. პ. (ბ) გორის რაიკომის მდივანი ამხ. ვ. ლოლაძე, გორის ქალაქის საბჭოს თავმჯდომარე სოფიო ბაზანდარაშვილი და რაიონის სხვა ხელმძღვანელი მუშაკები.

ისტორიული სახლის დათვალიერებამ ამხ. სტახანოვზე დიდი შთაბეჭდილება დასტოვა. დიდი შთაბეჭდილება დასტოვა მასზე აგრეთვე ამხანაგ სტალინის ცხოვრებისა და მოღვაწეობისადმი მიძღვნილი გამოფენის დათვალიერებამ.

ЧИАТУРИС МАЦАРОЕБИС СТАХАНОВЕЛЕБИ

(ჭიათურა, საქ. კორესპონდენტისაგან).

რაჟდენ სადუნიშვილი აქ დაიბადა და გაიზარდა. მის მშვენივრად მოწყობილ სახლსა და ეზოს ქვეშ მარგანეცის მაღაროების ქსელია გაყვანილი.

ამხ. სადუნიშვილმა ბავშვობიდანვე მაღაროში დაიწყო მუშაობა, ჭაბუკობის წლებში მოხერხებულად უთავსებდა სწავლას მაღაროში მუშაობას; დავაჟკაცდა, სამთო ტექნიკოსი გახდა და კვლავ მაღაროში მუშაობს; ამჟამად იგი ვოროშილოვის სახელობის მაღაროს პირველი უბნის ხელმძღვანელია, მისი უბანი სტახანოვურ მაჩვენებლებს იძლევა.

ა. ხვედელიძე, ბ. ყიფშიძე, დ. ჭოხონელიძე, პ. ყიფშიძე, კ. კაპანაძე, ი. მოდებაძე და თ. სარალიძე ამ უბნის მოწინავე სტახანოველები არიან, რომლებიც ყოველდღიურ გეგმას 200-210 პროცენტით ასრულებენ. უბანმა წლიური გეგმა 7 თვეში შეასრულა, აგვისტოს ორი დეკადის გეგმის შესრულებაში კი 133,8 პროცენტს მიაღწია. ვოროშილოვის სახელობის მაღარო გეგმას ყოველთვის წარმატებით ასრულებს, აგვისტოს ორი დეკადის გეგმა შესრულებული აქვს 111,9 პროცენტით.

ლენინის სახელობის მაღაროში კარგად არის გაშლილი სოციალისტური შეჯიბრება. რის შედეგად გაძლერნებულია 180-ზე მეტი სტახანოველი და 250-ზე მეტი დამკვრელი. მაღაროს მეხუთე და მეექვსე უბანი ყოველდღიურ გეგმას დიდი წარმატებით ასრულებს. მეხუთე უბანმა (უფროსი—გ. ცუხიშვილი) აგვისტოს ორი დეკადის გეგმა 111,1 პროცენტით შეასრულა, მეექვსე უბანმა კი (უფროსი — ალ. ასანიძე) —133,9 პროცენტით. სტახანოველი გ. პაპიძე ყოველდღიურ გეგმას 190,8 პროცენტით ასრულებს, ს. გოგატიშვილი—227-ით, ს. იაკობიძე—172,4-ით, ნ. კუპატაძე—190,8 პროცენტით.

ლენინის სახელობის მაღარო მიმდინარე წლის თებერვალში შეჯიბრებაში ჩაება ნიკოპოლის მარგანეცის მრეწველობის ვოროშილოვის სახელობის მაღაროსთან; მაღაროს დირექტორებს მ. ქამუშაძესა (ჭიათურა) და ვ. შპინდიას (ნიკოპოლი) შორის წერილობითი კავშირია დამყარებული. მომმე რესპუბლიკების მაღაროელთა შეჯიბრება დიდ სიხარულსა და საწარმოო ენტუზიაზმს იწვევს ჭიათურის მარგანეცის მრეწველობის მუშებში.

დიმიტროვის სახელობის მაღაროში კარგად მუშაობს მაღაროს პირველი და მეორე უბანი. პირველმა უბანმა (გამგე—ნ. გამცემლიძე) აგვისტოს ორი დეკადის გეგმა 112,6 პროცენტით შეასრულა. სტახანოველმა ს. ბადურაშვილმა ამ ხნის განმავლობაში მიაღწია გეგმის შესრულების 205,7 პროცენტს, შ. გოგატიშვილმა—194,4 პროცენტს. ასეთივე მაჩვენებლებს მიაღწიეს კ. ლავთაძემ, ალ. ფხალაძემ, გ. ბერიძემ და სხვებმა. მაღაროს მეორე უბანში სტახანოველები ა. სხირტლაძე და გ. ჭიღლაძე ყოველდღიურ გეგმას 200 პროცენტით ასრულებენ.

ბერიას სახელობის მაღაროში ყველა იცნობს სტახანოვური ცვლის უფროსს ქ. ცერცვაძეს. (ერცვაძის ცვლა ყოველდღიურ გეგმას 120 პროცენტით ასრულებს. წარმატებით მუშაობს ამ მაღაროში აგრეთვე მეორე სტახანოვური ცვლა ვ. შეყილაძის ხელმძღვანელობით.

ჭიათურის მარგანეცის მრეწველობის ქარხმაღაროებში 980 სტახანოველი და 1667 დამკვრელი იბრძვის ყოველდღიურად, რათა ჩვენი ქვეყნის მეტალურგიულ ქარხნებს მიაწოდონ მაღალხარისხოვანი მარგანეცი.

ლ. ლოლაძე

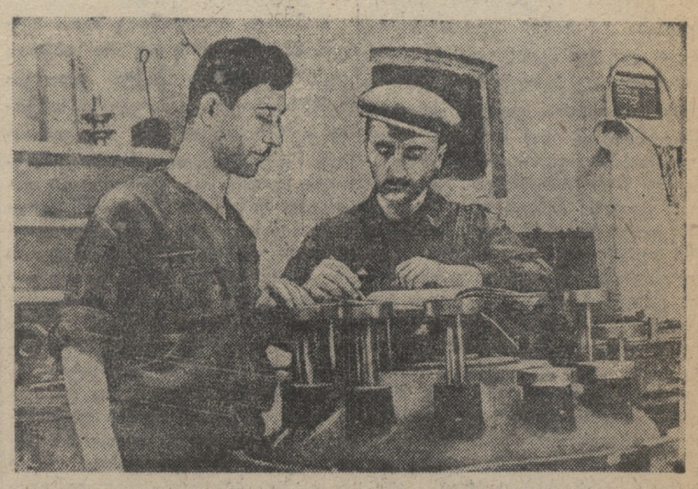

ორჯონიკიძის სახელობის მანქანათმშენებელმა ქარხანამ წელს აითვისა ახალი კონსტრუქციის ღვინის ჩამომსხმელი ავტომატი „აე-12“.
სურათზე: საზეინკლო საამქროს უფროსი ვ. კევლიშვილი და საამქროს ინჟინერი ამხ. გ. ცერცვაძე ამოწმებენ „აე-12“ ავტომატის ნაწილებს ნახაზების მიხედვით.
ფოტო რ. აკოფოვისა.

КРИВОНОСЕДЕБИ

კრივონოსი—ეს სტახანოვია რკინიგზის ტრანსპორტზე. ისევე, როგორც ალექსი სტახანოვმა ქვანახშირის მრეწველობაში, პეტრე კრივონოსმა რკინიგზის ტრანსპორტზე ამ ოთხი წლის წინათ მოახდინა მთელი რევოლუცია შრომის მაღალი ნაყოფიერების მიღწევაში.

სტახანოვური მოძრაობა ტრანსპორტზე დაკავშირებულია კრივონოსის სახელთან. მას ბევრი მიმდევარი გამოუჩნდა ტრანსპორტზე. ამიერ-კავკასიის რკინიგზაზე კრივონოსოული მეთოდები პირველად თბილისის საორთქლმავლო დეპოს მემანქანეებმა ამხ. ა. წიკლაურმა და ნ. გელაძემ გამოიყენეს და გზის მძიმე პროფილზე უჩვენეს მატარებლების ტარების საუცხო ნიმუშები.

მოწინავე მემანქანეთა მაგალითზე მრავლად აღიზარდნენ მძიმე წონის მატარებლების სწრაფად მტარებელი ოსტატები.

ლ. ობოლაშვილი, ა. გალდავა, სიმონიძე თბილისის დეპოს ის მემანქანეები არიან, რომელთაც მოხერხებულად გამოიყენეს მოწინავეთა გამოცდილება და ძმიმე წონის მატარებელთა ტარების საქმეში საუკეთესო შედეგებს აღწევენ. თბილისს - აქსტაფის უბანზე ნორმით დაწესებული 2.300-2.500-ტონიანი მატარებლების ნაცვლად მათ მიჰყავთ 2.800 - 2.900 ტონიანი მატარებლები; თბილისს - სანაინის უბანზე 550-ტონიანის ნაცვლად 700-ტონიანი (ერთმაგი წევით) და 1.100-ტონიანის ნაცვლად 1400-1500-ტონიანი (ორმაგი წევით). მათ მსგავსად დაიწყეს მუშაობა მემანქანეებმა ამხ. პლუტასმა და კასორინმა, ხოლო წელს გაიზარდა ახალგაზრდა მემანქანე ამხ. ა. მამაჯანაშვილი.

ასეთ მემანქანეებს ჩვენ ვხვდებით თითქმის ყველა დეპოში. სამტრედიიდან, მაგალითად, აღსანიშნავი არიან მემანქანეები ვ. მიქაძე და დ. კოხრეიძე, რომლებიც ახლა სახალხო ორთქლმავლებზე არიან გადაყვანილნი, ი. შენგელია, პ. ხაჟალია, ს. გეფერიძე, გ. კილაძე, პ. თავაძე, პ. ქარქაშაძე; შორაპნის დეპოდან: ვ. ცქიფურიშვილი, ა. სარალიძე, დ. კვინიკაძე, გ. მაჭავარიანი; გურჯაანიდან—ს. მელიქაძე, ხაშურის ელდეპოდან — ს. ჯაფარაშვილი, შ. კახურაშვილი, რომლებსაც სურამის უღელტეხილზე 900-ტონიანის ნაცვლად 1.200-1.300 ტონიანი მატარებლები დაჰყავთ.

კრივონოსული მოძრაობის ფართოდ დანერგვის შედეგად თბილისის საორთქლმავლო დეპოს მემანქანეებმა წელს გეგმის გადამეტებით 300 ათას ტონაზე მეტი ტვირთი გადაზიდეს.

კრივონოსული მოძრაობის შემდგომი ზრდა-განვითარება თვითეული რკინიგზელის ყოველდღიური ბრძოლის საგანს წარმოადგენს.

ან. ზურაშვილი

ამხ. სტახანოვი და საქ. კ. პ. (ბ) ც. კ-ის მდივანი ამხ. მ. ჯაში ჭიათურის ლენინის სახელობის მაღაროს დათვალიერების შემდეგ მაღაროს მუშაკებთან ერთად მიემგზავრებიან სტალინის სახელობის მაღაროს დასათვალიერებლად.
ფოტო თ. ფურცელაძისა.

ДИДИ СТАЛИНИС САМШОБЛО ГАЗЕТА

(ტყიბული, ტელეფონით ჩვენი სპეც. კორესპონდენტისაგან)

ამხ. ა. სტახანოვის ტყიბულში ჩამოსვლის შედეგად ქვანახშირის ამოღება აღმავლობის გზით წავიდა. 28 აგვისტოს ტრესტმა ამოიღო 1104 ტონა, დავალების 108,3 პროცენტი. აქედან ლენინის სახელობის მაღაროს ამოიღო 722 ტონა, გეგმის 108,7 პროც., სტალინის მაღაროს—382 ტონა, გეგმის 107,6 პროცენტი.

ქვანახშირის ნგრევის ოსტატმა **ბაბუხადიმ** 28 აგვისტოს მოანგრია 70,1 ტონა ქვანახშირი, ხოლო კომკავშირელმა ჩარკვიანმა ნაცვლად 26 ვაგონისა ბაგირიდან მოხსნა და გაავარა 87 ვაგონი ქვანახშირი.

დ. საბელაშვილი

თბილისის **კალინინის** სახ. ქარხანა.
სურათზე: სტახანოველი — მეყალიბე, საქ. კ. პ. (ბ) წევრი ამხ. ა. ტეკაძე, რომელიც გეგმას 180 პროცენტით ასრულებს. ფოტო ელ. გინზბურგის

ГЕГМИС 108.3 ПРОЦЕНТИ

(ტყიბული, ტელეფონით ჩვენი სპეც. კორესპონდენტისაგან)

29 აგვისტოს ამხ. ა. სტახანოვი ეესტუმრა ზესტაფონის ფერო-გიგანტის მუშათა და ინჟინერ-ტექნიკოსთა კოლექტივს. ჭიათურიდან მშვენიერი შთაბეჭდილებით დაბრუნებულ სტუმარს ფერო-შენადნობთა ქარხნის მუშებმა მხურვალე, გულთბილი შეხვედრა მოუწყეს. გაიგეს რა მუშებმა ამხანაგების — ა. სტახანოვის, საქ. კ. პ. (ბ) ც. კ-ის მდივნის ამხ. მ. ჯაშის და დ. კონცედალოვის ჩამოსვლა, დამსვე დაიწყეს თავმოყრა საქარხნო კლუბის ეზოში. ყველას უნდოდა ენახა ამხ. ა. სტახანოვი და პირადად ესაუბრნა საბჭოთა ხალხის ამ საამაყო შვილთან.

კლუბის ეზო აივსო ხალხით და დადგწყდა გაეხსნათ სახელდახელო მიტინგი. მიტინგი გახსნა ფერო-შენადნობთა ქარხნის პარტორგანიზაციის ბიუროს მდივანმა ამხ. რაზმაძემ. მან ილაპარაკა სტახანოვური მოძრაობის დიდ მნიშვნელობაზე და თვით ამხანაგ სტახანოვის დამსახურებაზე ჩვენი სახალხო მეურნეობის წინაშე.

მისასალმებელი სიტყვით გამოვიდა ამხ. ელენე ბაბინა, რომელმაც მუშა-ქალების სახელით სტუმარს გადასცა თაიგული. შემდეგ სიტყვები წარმოსთქვეს — სტახანოველმა ამხ. მეშველაძემ და ინჟინერმა ბეროზაშვილმა. ბოლოს სიტყვა წარმოსთქვა ამხ. ა. სტახანოვმა. მის გამოსვლას ხალხმრავალი მიტინგი ხანგრძლივი ოვაციით შეხვდა.

ღამით ამხ. სტახანოვი, მ. ჯაში, დ. კონცედალოვი და სხვ. გაემგზავრნენ გორისკენ.

ДИДИ СТАЛИНИС САМШОБЛО ГАЗЕТА

(ბორი, ჩვენი სპეც. კორესპონდენტისაგან)

29 აგვისტოს დილით ამხ. ა. სტახანოვი ჩამოვიდა ხალხთა დიდი ბელადის — ამხანაგ **სტალინის** სამშობლო ქალაქ გორში. სადგურზე მას შეხვდნენ საქ. კ. პ. (ბ) გორის რაიკომის მდივანი ამხ. ვ. ლოლაძე, გორის ქალაქის საბჭოს თავმჯდომარე სოფიო ბაზანდარაშვილი და რაიონის სხვა ხელმძღვანელი მუშაკები.

ისტორიული სახლის დათვალიერებამ ამხ. სტახანოვზე დიდი შთაბეჭდილება დასტოვა. დიდი შთაბეჭდილება დასტოვა მასზე აგრეთვე ამხანაგ სტალინის ცხოვრებისა და მოღვაწეობისადმი მიძღვნილი გამოფენის დათვალიერებამ.

РОГОРГ ВЗРДИ СТАХАНОВЕЛЕБС

მეშვიდე წელია ვმუშაობ ზუგდიდის რაიონის სოფ. ინგირის კოლმეურნეობა „ჯოლეჯიანში“. თავიდან დიდი ინტერესით ვეკიდებოდი ჩაის კულტურის აგროტექნიკის ათვისებას. მონდომებული მუშაობის შედეგად მივაღწიე იმას, რომ ახლა დამოუკიდებლად შემიძლია ყველა დადგენილი წესის თანაბამად მოვუაროო ჩაის პლანტაციას.

აგროწესების შესწავლის შემდეგ მე გადავწყვიტე დამეყენებინა ცდა. საცდელად ავიღე 0,77 ჰექტარი პლანტაცია. მესამე წელია მას მხოლოდ მე ვუვლი, ვატარებ მასში საზამთრო სამუშაოებს, ბუჩქების გაფორმებას, სასუქის შეტანას, გაფხვიერება - გათოხნას და კრეფას.

ვისწავლე ორივე ხელით სწრაფად და უშეცდომოდ კრეფა, გავხდი სტახანოველი. როგორც ჩაის მოსავლის გადიდებაზე, ისე კრეფის საქმეშიც მივაღწიე საგრძნობ წარმატებას. შარშან 0,77 ჰექტარი ჩაის პლანტაციიდან მოვკრიფე და სახელმწიფოს ჩავბარე 10.800 კილოგრამი ჩაის მწვანე ფოთოლი. შარშან დღიურად საშუალოდ 115 კილოგრამ ჩაის ვკრეფდი, წელს კი ერთ დღეს 350 კილოგრამიც კი მოვკრიფე. ამით მოვიპოვე სრულიად-საკავშირო სასოფლო-სამეურნეო გამოფენაში მონაწილეობის უფლება.

ჩვენს კოლმეურნეობაში ბევრი იყო და არის ისეთი კოლმეურნე, რომელსაც აქვს სურვილი კარგად იმუშაოს, მაღალ ნაყოფიერებას მიაღწიოს, მაგრამ მათ ყოველთვის როდი იციან როგორ იმუშაონ. მაგალითად, ტატიანა ყალიჩავა ჩვენი კოლმეურნეობის აქტიური წევრია. მას აინტერესებდა მუშაობა, მე მას დავეხმარე, ამოვიყენე გვერდში, ვესაუბრე კრეფის წესებზე, ავუხსენი ჩემი წარმატების საიდუმლობა და ისიც ჩინებულად დაეუფლა სტახანოვურად მუშაობის მეთოდს.

მთავარი სიძნელე იყო ორივე ხელით კრეფის მიჩვევა. ორივე ხელით კრეფის დროს საჭიროა სიმარჯვე, მხედველობის დაძაბვა, რადგან შესაძლებელია თვალი ვერ გასწვდეს ორივე ხელის მოძრაობას და გამოვიდეს „ბრმა“ კრეფა, რაც გამოიწვევს კრეფის წესების დარღვევას, ამიტომ საჭიროა ხელები ერთმანეთს დიდად არ დავაშოროთ და პარალელურად მივიტანოთ ორივე ხელი ბუჩქზე, ერთდაიმავე დროს. როდესაც მე ასე დაწვრილებით ავუხსენი ტატიანა ყალიჩავას კრეფის ოსტატობა, მან ადვილად დასძლია „წინააღმდეგობა“. ამჟამად იგი ნაცვლად 10-15 კილოგრამისა დღიურად 192 კილოგრამს ჰკრეფს.

ასეთივე დახმარება აღმოვუჩინე შურა გაბელიასაც, რომელიც ახლა დღიურად 180 კილოგრამ ჩაის ჰკრეფს.

როგორც ჩემი კოლმეურნეობიდან, ისე მეზობელი კოლმეურნეობებიდანაც დადიან ჩემთან გამოცდილების მისაღებად. კერძოდ, სოფ. ინგირის კოლმეურნეობაში მოკლე ხანში 13 სტახანოველი გამოვზარდე.

რა თქმა უნდა, ეს ჯერ კიდევ არ არის საკმარისი. მე ვიბრძვი იმისათვის, რომ ჩვენი კოლმეურნეობის ყველა ქალი სტახანოველი გავხადო და ჩემს საცდელ ნაკვეთზე მიღწეული მაჩვენებლები კოლმეურნეობის საშუალო მაჩვენებლად გადავაქციო.

ძიონია სარსანია

ზუგდიდის რაიონის სოფ. ინგირის კოლმეურნეობა „ჯოლეჯიანის“ სტახანოველი.

МЕТИ ХВАНАХШИРИ, МЕТИ МАРГАНЕЦИ!

ა. სტახანოვი

შრომის ნაყოფიერების აღმავლობისათვის საყოველთაო-სახალხო მოძრაობის მეოთხე წლისთავს მე ვხვდები დიდი სტალინის სამშობლოში — მზიურ საქართველოში. მე დიდი ხანია ვოცნებობდი გამეცნო ის ისტორიული ადგილები, რომლებიც დაკავშირებულია მთელი პროგრესიული და მოწინავე კაცობრიობის ბელადის ცხოვრებასა და რევოლუციურ მოღვაწეობასთან. ეს ინტერესი განსაკუთრებული სიცხოველით გადაიშალა ჩემში მას შემდეგ, რაც გავეცანი ქართველი ხალხის სახელოვანი შვილის ლავრენტი პავლეს-ძე **ბერიას** შესანიშნავ შრომას—„ა.-კავკასიის ბოლშევიკური ორგანიზაციების ისტორიის საკითხისათვის“.

ჩემი ოცნება განხორციელდა. აი უკვე ხუთი დღეა, რაც მე საქართველოში ვიმყოფები, ვეცნობი საბჭოთა კავშირის მარგალიტის დაუშრეტელ ბუნებრივ სიმდიდრეებს — ქვანახშირს, მარგანეცს, ნავთს, ოქროს, მის უძვირფასეს სასოფლო - სამეურნეო კულტურებს: ჩაის, ციტრუსებს, ტუნგოს, თამბაქოს, ესტკბები მისი თვალწარმტაცი ველებით, მთებითა და ხეობებით.

ვისარგებლე რა საქართველოს მაღაროელთა თავგზიანი მიპატიჟებით და სათბობ მასალათა მრეწველობის სტალინური სახალხო კომისრის ლაზარე მოსეს-ძე **კაგანოვიჩის** რჩევით, მე ჩამოვედი აქ, რათა დაწვრილებით და უფრო ახლოს გავეცნო საქართველოს ქვანახშირის სამეცეცხლურებისა და სამთამადნო რაიონების მუშაობას, პირადად ვესაუბრო რესპუბლიკის წარჩინებულ ადამიანებს, დავამყარო მათთან საქმიანი ამხანაგური ურთიერთობა. ამაში მე დიდად დამეხმარა გულთბილი და გულხმიერი შეხვედრები „ტყვარჩელნახშირისა“ და „ტყიბულნახშირის“ მაღაროელებთან და აგრეთვე ჭიათურის მარგანეცის მაღაროების სამთამადნო მუშებთან, რაც მოწყობილი იყო საქართველოს ქ. პ. (ბ) ცენტრალური კომიტეტის, ადგილობრივი პარტიული, პროფესიული და სამეურნეო ორგანიზაციების **მიერ.**

ჩემი ბრიგადა „ცენტრალნაია ირმინოს“ შახტში. როდესაც ჩვენთან გაჩაღდა ბრძოლა შრომის ნაყოფიერების გადიდებისათვის, ჩვენ შევამცირეთ ბრიგადა და იგი 22 კაციდან 8 კაცამდე დავიყვანეთ. და მერე რა მოხდა? თუ წინათ ჩვენ დღე-ღამეში 15 ტონა ქვანახშირს ვიძლეოდით, ახლა ამავე ბრიგადამ, მხოლოდ უფრო მცირე შემადგენლობით, იწყო 300 ტონაზე მეტის მოცემა.

მე ვინახულე ჭიათურის რაიონი, რომლის წიაღშიაც მოქცეულია მარგანეცის უდიდესი მარაგი, რაც საჭიროა მაღალხარისხოვანი ფოლადების გამოსამუშავებლად. ეს ზემაგარი ფოლადები ჩვენ იმისათვის გვინდა, რომ, როდესაც საჭირო იქნება, თავს დავატეხოთ ფოლადის მეხი ყოველ მტერს, რომელიც შეეცდება ხელჰყოს ჩვენი მძლავრი, უძლეველი სამშობლოს წმინდა საზღვრები.

ჭიათურის მაღაროელთა მეხსიერებაში წარუშლელია ხსოვნა დიდი **სტალინის** მუშაობის წლების შესახებ, როდესაც იგი რევოლუციურ მოძრაობის გარიჟრაჟზე საქართველოსა და კავკასიაში ხელმძღვანელობდა ბოლშევიკური ორგანიზაციების მუშაობას და რაზმავდა ხალხის მასებს ცარიზმის წინააღმდეგ საბრძოლველად. ამხანაგ სტალინის მითითებანი, პარტიის XVIII ყრილობის გადაწყვეტილებანი ჩვენი მეტალურგიული მრეწველობის შემდგომი ზრდის შესახებ, წარმოადგენს საბრძოლო პროგრამას მარგანეცის მოპოვების შემდგომი აღმავლობისათვის საბრძოლველად.

საყოველთაო - სახალხო მოძრაობის ოთხი წლისთავს ჭიათურის მაღაროელები კარგი წარმატებებით შეხვდნენ. მაგრამ „წვრილმანებს“ აქაც აქვს ადგილი. მაგალითად, მარგანეცის გამოტანა შახტებიდან სწარმოებს მცირე მოცულობის ვაგონეტებით, რომელთაგანაც თვითეული ნახევარ ტონას იტევს. საჭიროა დონბასისა და ქვანახშირის სხვა რაიონების მაგალითის მიხედვით შახტებში ჩავუშვათ უფრო დიდი ვაგონეტები, რომლებიც დაახლოებით 2-3 ტონას დაიტევენ. ეს დიდად გაზრდიდა გამომგორებელთა შრომის ნაყოფიერებას.

გამაუხვეველ ფაბრიკებში, რომელთა სიმაღლეც 12-სართულიან საცხოვრებელ შენობას უდრის, მუშები კიბეების საშუალებით ადიან. ამის გამო ისინი იქანცებიან და, ბუნებრივია, რომ მათი შრომის ნაყოფიერებაც ეცემა. მუშები ფაბრიკებში ლიფტებით უნდა ადიოდნენ. ასეთი „წვრილმანები“ ცოტა როდია ქვანახშირის ტრესტებისა და აგრეთვე მარგანეცის მაღაროების მუშაობაში. ეს „წვრილმანები“ უნდა მოვსპოთ, რათა უფრო სწრაფად წავწიოთ წინ ქვანახშირისა და მარგანეცის მოპოვება.

უფრო ფართოდ უნდა გავშალოთ სოციალისტური შეჯიბრება მზიური ორდენოსანი საქართველოს და აყვავებული უკრაინის მაღაროელებს შორის.

ჩემი მოგზაურობა საქართველოს სამთამადნო რაიონებში მე დავამთავრე ქალაქ გორის დათვალიერებით, სადაც დაიბადა და თავისი სიჭაბუკის წლები გაატარა ჩვენი ეპოქის უდიდესმა ადამიანმ ამხანაგმა **სტალინმა,** რომელმაც მილიონობით აღზარდა ბოლშევიკების პარტიის საქმის ერთგული ადამიანები.

31 აგვისტო — ეს არის მშრომელთა საყოველთაო-სახალხო დღესასწაული, შრომის მაღალი ნაყოფიერებისათვის საყოველთაო-სახალხო მოძრაობის ოთხი წლისთავი. ეს მოძრაობა შეიძლებოდა წარმოშობილიყო და ნამდვილი საყოველთაო-სახალხო მოძრაობა გამხდარიყო მხოლოდ ჩვენს ქვეყანაში, სოციალიზმის ქვეყანაში, რომელსაც ხელმძღვანელობს ლენინ-სტალინის პარტია, ლენინის საქმის დიდი გამგრძობი, ჩვენი მშობლიური, საყვარელი **სტალინი.**

29 აგვისტო, თბილისი.

სოხუმის რაიონი. დრანდის სოფსაბჭოს ლ. პ. ბერიას სახელობის მილიონერი კოლმეურნეობის კოლმეურნე სტახანოველი ქალი ამხ. ნ. თოდუა. ვერანის მოჭრის გეგმას ასრულებს 200 პროცენტით.
ფოტო პარასკევოპულოსი (საქდესის ფოტოქრონიკა)

ЧИАТУРИС МАЦАРОЕБИС СТАХАНОВЕЛЕБИ

(ჭიათურა, საქ. კორესპონდენტისაგან).

რაჟდენ სადუნიშვილი აქ დაიბადა და გაიზარდა. მის მშვენივრად მოწყობილ სახლსა და ეზოს ქვეშ მარგანეცის მაღაროების ქსელია გაყვანილი.

ამხ. სადუნიშვილმა ბავშვობიდანვე მაღაროში დაიწყო მუშაობა, ჭაბუკობის წლებში მოხერხებულად უთავსებდა სწავლას მაღაროში მუშაობას; დავაჟკაცდა, სამთო ტექნიკოსი გახდა და კვლავ მაღაროში მუშაობს; ამჟამად იგი ვოროშილოვის სახელობის მაღაროს პირველი უბნის ხელმძღვანელია, მისი უბანი სტახანოვურ მაჩვენებლებს იძლევა.

ა. ხვედელიძე, ბ. ყიფშიძე, დ. ჭოხონელიძე, პ. ყიფშიძე, კ. კაპანაძე, ი. მოდებაძე და თ. სარალიძე ამ უბნის მოწინავე სტახანოველები არიან, რომლებიც ყოველდღიურ გეგმას 200-210 პროცენტით ასრულებენ. უბანმა წლიური გეგმა 7 თვეში შეასრულა, აგვისტოს ორი დეკადის გეგმის შესრულებაში კი 133,8 პროცენტს მიაღწია. ვოროშილოვის სახელობის მაღარო გეგმას ყოველთვის წარმატებით ასრულებს, აგვისტოს ორი დეკადის გეგმა შესრულებული აქვს 111,9 პროცენტით.

ლენინის სახელობის მაღაროში კარგად არის გაშლილი სოციალისტური შეჯიბრება. რის შედეგად გაძლერნებულია 180-ზე მეტი სტახანოველი და 250-ზე მეტი დამკვრელი. მაღაროს მეხუთე და მეექვსე უბანი ყოველდღიურ გეგმას დიდი წარმატებით ასრულებს. მეხუთე უბანმა (უფროსი—გ. ცუხიშვილი) აგვისტოს ორი დეკადის გეგმა 111,1 პროცენტით შეასრულა, მეექვსე უბანმა კი (უფროსი — ალ. ასანიძე) —133,9 პროცენტით. სტახანოველი გ. პაპიძე ყოველდღიურ გეგმას 190,8 პროცენტით ასრულებს, ს. გოგატიშვილი—227-ით, ს. იაკობიძე—172,4-ით, ნ. კუპატაძე—190,8 პროცენტით.

ლენინის სახელობის მაღარო მიმდინარე წლის თებერვალში შეჯიბრებაში ჩაება ნიკოპოლის მარგანეცის მრეწველობის ვოროშილოვის სახელობის მაღაროსთან; მაღაროს დირექტორებს მ. ქამუშაძესა (ჭიათურა) და ვ. შპინდიას (ნიკოპოლი) შორის წერილობითი კავშირია დამყარებული. მომმე რესპუბლიკების მაღაროელთა შეჯიბრება დიდ სიხარულსა და საწარმოო ენტუზიაზმს იწვევს ჭიათურის მარგანეცის მრეწველობის მუშებში.

დიმიტროვის სახელობის მაღაროში კარგად მუშაობს მაღაროს პირველი და მეორე უბანი. პირველმა უბანმა (გამგე—ნ. გამცემლიძე) აგვისტოს ორი დეკადის გეგმა 112,6 პროცენტით შეასრულა. სტახანოველმა ს. ბადურაშვილმა ამ ხნის განმავლობაში მიაღწია გეგმის შესრულების 205,7 პროცენტს, შ. გოგატიშვილმა—194,4 პროცენტს. ასეთივე მაჩვენებლებს მიაღწიეს კ. ლავთაძემ, ალ. ფხალაძემ, გ. ბერიძემ და სხვებმა. მაღაროს მეორე უბანში სტახანოველები ა. სხირტლაძე და გ. ჭიღლაძე ყოველდღიურ გეგმას 200 პროცენტით ასრულებენ.

ბერიას სახელობის მაღაროში ყველა იცნობს სტახანოვური ცვლის უფროსს ქ. ცერცვაძეს. (ერცვაძის ცვლა ყოველდღიურ გეგმას 120 პროცენტით ასრულებს. წარმატებით მუშაობს ამ მაღაროში აგრეთვე მეორე სტახანოვური ცვლა ვ. შეყილაძის ხელმძღვანელობით.

ჭიათურის მარგანეცის მრეწველობის ქარხმაღაროებში 980 სტახანოველი და 1667 დამკვრელი იბრძვის ყოველდღიურად, რათა ჩვენი ქვეყნის მეტალურგიულ ქარხნებს მიაწოდონ მაღალხარისხოვანი მარგანეცი.

ლ. ლოლაძე

ДИДИ СТАЛИНИС САМШОБЛО ГАЗЕТА

(ბორი, ჩვენი სპეც. კორესპონდენტისაგან)

29 აგვისტოს დილით ამხ. ა. სტახანოვი ჩამოვიდა ხალხთა დიდი ბელადის — ამხანაგ **სტალინის** სამშობლო ქალაქ გორში. სადგურზე მას შეხვდნენ საქ. კ. პ. (ბ) გორის რაიკომის მდივანი ამხ. ვ. ლოლაძე, გორის ქალაქის საბჭოს თავმჯდომარე სოფიო ბაზანდარაშვილი და რაიონის სხვა ხელმძღვანელი მუშაკები.

ისტორიული სახლის დათვალიერებამ ამხ. სტახანოვზე დიდი შთაბეჭდილება დასტოვა. დიდი შთაბეჭდილება დასტოვა მასზე აგრეთვე ამხანაგ სტალინის ცხოვრებისა და მოღვაწეობისადმი მიძღვნილი გამოფენის დათვალიერებამ.

ДИДИ СТАЛИНИС САМШОБЛО ГАЗЕТА

(ტყიბული, ტელეფონით ჩვენი სპეც. კორესპონდენტისაგან)

ამხ. ა. სტახანოვის ტყიბულში ჩამოსვლის შედეგად ქვანახშირის ამოღება აღმავლობის გზით წავიდა. 28 აგვისტოს ტრესტმა ამოიღო 1104 ტონა, დავალების 108,3 პროცენტი. აქედან ლენინის სახელობის მაღაროს ამოიღო 722 ტონა, გეგმის 108,7 პროც., სტალინის მაღაროს—382 ტონა, გეგმის 107,6 პროცენტი.

ქვანახშირის ნგრევის ოსტატმა **ბაბუხადიმ** 28 აგვისტოს მოანგრია 70,1 ტონა ქვანახშირი, ხოლო კომკავშირელმა ჩარკვიანმა ნაცვლად 26 ვაგონისა ბაგირიდან მოხსნა და გაავარა 87 ვაგონი ქვანახშირი.

დ. საბელაშვილი

ДИДИ СТАЛИНИС САМШОБЛО ГАЗЕТА

(ბორი, ჩვენი სპეც. კორესპონდენტისაგან)

29 აგვისტოს ამხ. ა. სტახანოვი ჩამოვიდა ხალხთა დიდი ბელადის — ამხანაგ **სტალინის** სამშობლო ქალაქ გორში. სადგურზე მას შეხვდნენ საქ. კ. პ. (ბ) გორის რაიკომის მდივანი ამხ. ვ. ლოლაძე, გორის ქალაქის საბჭოს თავმჯდომარე სოფი

ინგლისური პრესის გამოხმაურება საბჭოთა კავშირ-გერმანიის თავდაუსხმელობის ხელშეკრულების შესახებ

ლონდონი, 27 აგვისტო (საკადესი). გაზეთი „რეინოლდს ნიუსი“ ბეჭდავს ცნობილი ჟურნალისტის, გაზეთ „დეილი ჰერალდის“ ყოფილი რედაქტორის ჰამილტონ ფაიფის სტატიას. საეჭვოა, ყველას ესმოდეს, —სწერს იგი,—რომ საბჭოთა მთავრობა დარწმუნდა რა, რომ შეუძლებელია მშვიდობიანობის ფრონტი შეაქმნევინოს ჩემბერლენს, და გადასწყვიტა რა, რომ არ შეიძლება ჩემბერლენს დაენდოს, მეორე უკიდურესობაში ჩავარდა და გერმანიასთან დასდო შეთანხმება „თავის დასაზღვევად“. ფაიფი გაფრთხილებას იძლევა „დეილი ჰერალდის“ ტაქტიკის წინააღმდეგ და აცხადებს, რომ ლეიბორისტული ორგანო იმ შეურაცხოფით, რომელსაც იგი რუსებს აყენებს, ხელს უწყობს ჩემბერლენს. ჩემბერლენს თვითონ არაფერი გაუცხადებია ინგლის-საბჭოთა კავშირის მოლაპარაკების მიმდინარეობის შესახებ და სხვებსაც აჩუმებდა. ბევრმა ჟურნალისტმა იცოდა სიმართლე ამ მოლაპარაკების შესახებ, მაგრამ ვერ ჰბედავდა მის აშკარად გამოთქმას, ვინაიდან არ უნდოდა ჩემბერლენის უკმაყოფილების გამოწვევა. ჩემბერლენმა თავისი პოლიტიკით იძულებული გახადა რუსები სხვა შეთანხმება დაედოთ, რომელმაც სავსებით შესცვალა ვითარება და მსოფლიოში ყველაზე ძლიერ დიპლომატიურ ძალად გადააქცია სსრ კავშირი.

მოწინავე სტატიაში გაზეთი აყენებს საკითხს: არის თუ არა საბჭოთა კავშირ-გერმანიის პაქტი უდიდესი დიპლომატიური გამარჯვება საბჭოთა კავშირისათვის და მშვიდობიანობის გარანტია, თუ, როგორც ჰიტლერს ჰგონია, იგი წარმოადგენს ფაშისტთა წაქეზებას შემდგომი აგრესიისათვის? გაზეთი მოაგონებს მკითხველებს, რომ 1932 წელს ინგლისის მთავრობა განზე იდგა, როდესაც იაპონია ჩინეთში შეიჭრა და როდესაც ამ დაუსჯელი აგრესიის შედეგად ფაშისტთა აგრესიის ახალი აქტები მოხდა აბისინიაში, ავსტრიაში, ესპანეთში, ჩეხოსლოვაკიასა და ალბანეთში. მშვიდობიანობის დაუძინებელი მტრებისათვის თავისი პოტენციალური მოკავშირეების ასეთი მსხვერპლად შეწირვა საერთაშორისო სამართლის ღალატზე უფრო მეტია. ეს იყო ინგლისის იმპერიის სტრატეგიული ინტერესების ღალატი. „დამშვიდების“ პოლიტიკამ და ყოველივე მისმა შედეგმა სსრ კავშირი და ამერიკის შეერთებული შტატები ინგლისის მთავრობის პატრონსნებში დააეჭვა და წააქეზა ფაშისტი აგრესორები. პოლონეთის მიმართ ნაკისრი ვალდებულებანი მოითხოვდნენ, რათა დაუყოვნებლივ მიეღებინებინათ სსრ კავშირისათვის მონაწილეობა მშვიდობიანობის ფრონტში, თუ ინგლისის მთავრობას ნამდვილად ჰქონდა განზრახული ნამდვილ მშვიდობიანობის ფრონტად ექცია თავდაცვითი კავშირი. მაგრამ საბჭოთა კავშირის წინააღმდეგ ჩემბერლენის მცდარი წინარწმენის შედეგად მოლაპარაკება საბჭოთა კავშირთან დიდი დაგვიანებით დაიწყო. იმ მომენტში, როდესაც მშვიდობიანობის ფრონტი ყალიბდებოდა, ინგლისის მთავრობის წევრმა შესაძლებლად სცნო განეხილა ფაშისტური მთავრობის წარმომადგენელთან ამ სახელმწიფოსათვის დიდი სესხის მიცემის საკითხი. ამასთან ერთად, უკანასკნელ დღეებამდე, ფაშისტურ გერმანიას ნებას აძლევდნენ შეესყიდა ინგლისის ბაზარზე ნედლეული, რომელიც დანიშნული იყო სამხედრო და აგრესიული მიზნებისათვის. არ შეიძლება არ გამოვიტანოთ დასკვნა, რომ მიუნხენის პაქტის არქიტექტორი მეტად უხეშად ეწევა განსაკუთრებით უპატიოსნო პოლიტიკას.

ჩემბერლენის მოპყრობა სსრ კავშირისადმი იმის ღირსია, რომ ინგლისელმა ხალხმა გადაჭრით მოსთხოვეს მას ანგარიში. ჩემბერლენის სულელურ მოქმედებას და პოლკოვნიკ ბეკის მცდარ წინარწმენას შეუძლია ახსნას, თუ რად მიიღო საბჭოთა კავშირმა გადაწყვეტილება ჩამოშორდეს ევროპის საქმეებს ახლანდელ კრიტიკულ მომენტში.

თბილისის აბრეშუმსაქსოვი ფაბრიკის ახალგაზრდა სტახანოველთა ერთერთი ჯგუფი სამუშაოს დამთავრების შემდეგ ბრუნდება სახლებში. ფოტო რ. აკოფოვისა.

ჟურნალი „ნიუ სტეიტსმენ ენდ ნეიშნი“ სსრ კავშირის და ინგლისის პოლიტიკის შესახებ

ლონდონი, 27 აგვისტო (საკადესი). ჟურნალი „ნიუ სტეიტსმენ ენდ ნეიშნი“, იძლევა რა უკანასკნელი რამდენიმე წლის ამბების მიმოხილვას, სწერს, რომ ხუთი წლის განმავლობაში საბჭოთა მთავრობა მოთმინებით უცდიდა სანამ დასავლეთის სახელმწიფოები თვალყურს ადევნებდნენ, თუ როგორ უმოქმედობას იჩენს ერთა ლიგა, და იმის ნაცვლად, რომ წინააღმდეგობა გაეწიათ ფაშისტური აგრესიისათვის დამშვიდების პოლიტიკას აწარმოებდნენ და შეურაცყოფას შეურაცყოფაზე აყენებდნენ სსრ კავშირს. ამ პერიოდის კულმინაციურ მომენტს წარმოადგენდა გასული წლის სექტემბერი, როდესაც დასავლეთის სახელმწიფოები შეეცადნენ ბრალი დაედოთ სსრ კავშირისათვის ჩეხოსლოვაკიის ღალატში.

როდესაც 15 მარტის ამბების შემდეგ, — განაგრძობს ჟურნალი, — საბჭოთა მთავრობამ მოითხოვა მშვიდობისმოყვარე სახელმწიფოთა კონფერენციის მოწვევა, ჩემბერლენი და დალადიე უნდა მიმხვდარიყვნენ, რომ ეს, ალბათ, დასავლეთის სახელმწიფოებისათვის შეთავაზებული უკანასკნელი შესაძლებლობა იყო. პოლონეთის მთავრობის გადაჭრილი უარი იმაზე, რომ საბჭოთა ჯარისათვის პოლონეთის ტერიტორიაზე გავლის ნებადაერთო, ვერ დააჯერებდა საბჭოთა მთავრობას მშვიდობისმოყვარე სახელმწიფოთა ფრონტის ეფექტიურობაში კიდეკიც რომ შექმნილიყო ასეთი ფრონტი. ასეთ პირობებში ერთგულება იმ კავშირისადმი, რომლის ლიდერების მიმართ სსრ კავშირს უნდობლობის საფუძველი მოეპოვებოდა უფრო სარისკო საქმე იყო, ვიდრე კავშირს გარეთ დარჩენა და წონასწორობის დაცვის პოლიტიკის გატარება.

„15 მარტიდან დაწყებული, —აღნიშნავს ჟურნალი, — ინგლისს მხოლოდ სსრ კავშირთან ფართო კავშირის დამყარების გზით შეეძლო შეექმნა მშვიდობიანობის ეფექტიური ფრონტი. ჩვენ ასეთი კავშირის წინააღმდეგი ვიყავით იმ დროს, როდესაც საშუალება გვქონდა დაგვედო იგი. ჩვენ დავბადეთ ეჭვები და ახლა ამის მწარე ნაყოფს ვიმკით. სასულელე იქნებოდა არ შეგვეფასებინა ახლანდელი მდგომარეობის მთელი სერიოზულობა. მან მოგვიახლოვა ომის საფრთხე, წააქეზა ფაშისტური გერმანიის ლიდერების უსაზღვრო პრეტენზიები და ამავე დროს დასავლეთის სახელმწიფოებს დაუტოვა თავიანთი ვალდებულებანი, რომლებსაც ისინი თავიდან ვერ აიცილებენ და რომელთა შესრულებასაც ძნელად შესძლებენ“.

უკანასკნელი ცნობები

პოლონეთ-დანციგის უთანხმოებანი

ვარშავა, 29 აგვისტო (საკადესი). როგორც პოლონეთის დეპეშათა სააგენტო იტყობინება, დანციგის სენატმა განკარგულება გასცა ყველა იმ საბარგო მატარებლების შემადგენლობათა რეკვიზიციის შესახებ, რომლებიც სატრანზიტო გზით გადიან დანციგზე პოლონეთის ნავსადგურ გდინიაში.

ამავე დროს სააგენტო იტყობინება, რომ დანციგში რეკვიზიცია უყვეს მადნეულის დატვირთულ ეშელონს, რომელიც მიდიოდა პოლონეთის და აგრეთვე ნაზშირით-დატვირთულ შემადგენლობას, რომელიც პოლონეთიდან გდინიას მიემართებოდა. ამასთან დაკავშირებით პოლონეთის გენერალურმა კომისარმა დანციგში პროტესტი განუცხადა დანციგის სენატს. პოლონეთის გაზეთები შენიშნავენ, რომ რკინიგზის მთელი პარკი დანციგში პოლონეთის სახელმწიფოს საკუთრებას წარმოადგენს.

ჰენდერსონის დარბაზობა ჰიტლერთან

ლონდონი, 29 აგვისტო (საკადესი). რეიტერის სააგენტოს ბერლინელი კორესპონდენტი იუწყება, რომ ინგლისის ელჩმა გერმანიაში ჰენდერსონმა გუშინ ჰიტლერი ინახულა. როგორც ფიქრობენ, ამ საუბარს დაესწრნენ რიბენტროპი და გერინგი.

სლოვაკიის პრემიერის მოწოდება

ბერლინი, 29 აგვისტო (საკადესი). გაზეთები აქცეყნებენ სლოვაკიის პრემიერ ტისოს მოწოდებას მოსახლეობისადმი. მოწოდებაში ნათქვამია, რომ ევროპაში შექმნილ დაძაბულ მდგომარეობასთან დაკავშირებით გერმანიის ჯარი შეყვანილი იქნება სლოვაკიაში. მოსახლეობას მოუწოდებენ დახმარება აღმოუჩინონ გერმანიის ჯარს.

საბჭოთა პავილიონის წარმატება იზმირის ბაზრობაზე

სტამბოლი, 29 აგვისტო (საკადესი). საბჭოთა პავილიონი იზმირის ბაზრობაზე გაცილებით უფრო მეტი წარმატებით სარგებლობს, ვიდრე უცხოელთა სხვა პავილიონები. დამთვალიერებელთა განსაკუთრებულ ყურადღებას იპყრობს საბჭოთა წარმოების ფაიფურისა და კუსტარული ნაწარმოებნი. დამთვალიერებლები მოუთმენლად მოელიან პავილიონში გამოფენილი საქონლის გაყიდვის დაწყებას. პირველი 7 დღის განმავლობაში პავილიონი 80 ათასზე მეტმა კაცმა ინახულა. კინოსეანსებს, რომლებიც ყოველდღიურად ეწყობა პავილიონში, ყოველთვის ესწრება დაახლოებით 2 ათასი კაცი. შთაბეჭდილებათა წიგნში საბჭოთა პავილიონის შესახებ აღნიშნულია მხოლოდ დადებითი შეფასება.

ინგლისელ-ამერიკელ ბანკირთა ბანკეტი

ნიუ-იორკი, 29 აგვისტო (საკადესი). ინგლისელ-ამერიკელ ბანკირთა ბანკეტზე, ინგლისელ ბანკირ ლ. ბ. ბერიას მითითება, რომ თბილისი გადავაქციოთ სანიმუშო დედაქალაქად, საფუძვლად დაედო გ. სვანიძისა და ი. კანდელაკის სცენარს „ძველი და ახალი თბილისი“, რომლის გადაღებაც უკვე დაამთავრა საქ. კინოსტუდიის ქრონიკის სეკტორმა (რეჟისორი ი. კანდელაკი, ოპერატორი ა. სემიონოვი).

ფილმი იწყება ტურისტების ჩამოსვლით თბილისში. ტურისტები ათვალიერებენ საქართველოს დედაქალაქს, მის ისტორიულ ძეგლებსა და ადგილებს: კომუნალურ მუზეუმს, სადაც მაყურებელს თვალწინ წარმოუდგება საქართველოს დედაქალაქის შორეული წარსული, მეტეხის ციხეს, სადაც ხალხისათვის თავდადებული არა ერთი და ორი მებრძოლი რევოლუციონერი დაღუპულა და სადაც დღეს ხალხური ხელოვნების მუზეუმია.

თბილისი იზრდება, ჩნდება ახალახალი საწარმოები, ჩნდება მუშათა კლასი, თბილისი ხდება ამიერ-კავკასიის მუშათა რევოლუციური მოძრაობის კერად. აი ხუდადოვის ტყე, სადაც თბილისელმა მოწინავე მუშებმა პირველად იზეიმეს პირველი მაისობა, აგერ ელექტრის სადგური, სადაც დიდი სტალინისა და მისი თანამებრძოლების ხელმძღვანელობით ალალგალურად იბეჭდებოდა ბოლშევიკური ლიტერატურა.

საცოდავად გამოიყურება თბილისი მენშევიკების ბატონობის პერიოდში თავისი ისედაც პრიმიტიული საქალაქო მეურნეობის ნგრევითა და განადგურებით.

1921 წელი, თბილისში ოქტომბრის რევოლუციის დრამა ფრიალებს. საბჭოთა საქართველოს სოციალისტური დედაქალაქი იზრდება და ვითარდება, იგი ერთერთ მოწინავე და სანიმუშო ქალაქად იქცევა.

გუშინ შესდგა ამ ფილმის განხილვა. მან მაყურებელზე დიდი შთაბეჭდილება მოახდინა და საერთო მოწონება მოიპოვა.

დასავლეთ საქართველოს ეთნოგრაფიული გუნდი გასტროლებიდან დაბრუნდა

გასტროლებიდან დაბრუნდა დასავლეთ საქართველოს ეთნოგრაფიული გუნდი ორდენოსან კ. პაპკორიას ხელმძღვანელობით.

გუნდი დიდი წარმატებით გამოდიოდა რსფს რესპუბლიკისა და უკრაინის სსრ სხვადასხვა ქალაქებში. განსაკუთრებული აღტაცება გამოიწვია „სიმღერამ სტალინზე“ (მუსიკა ორდენოსან კომპოზიტორ კილაძისა), „სიმღერამ მე-18 ყრილობას“ (მუსიკა კომპოზიტორ ჩხიკვაძისა), „სიმღერამ ბერიაზე“. წარმატებით სარგებლობდა აგრეთვე მეგრული ხალხური სიმღერა, მიძღვნილი სტალინური კონსტიტუციისადმი, გურული საკოლმეურნეო სიმღერა ხალხთა ბელად სტალინზე, გასტროლებისათვის სპეციალურად მომზადებული უკრაინული ხალხური სიმღერები, პოპულარული ქართული სიმღერები „სულიკო“ და „ჩემო ციცინათელა“ და სხვ. წარმატება ჰქონდათ აგრეთვე ხალხურ ცეკვებს „ლეკურს“, „ბალდადურს“, „ხორუმს“ და სხვ.

ლ. კეცხოველის სახელობის პარტპროპაგანდის სახლი

31 აგვისტოს კიროვის სახელობის რაიკომის პარტკაბინეტში—ამხ. ქუთათელაძის ლექცია თემაზე: ვ. ი. ლენინის ბროშურაზე—„სასურსათო გადასახადის შესახებ“. რუსულ ენაზე. დასაწყისი საღამოს 8 საათზე.

პარტკალენდარი

საქ. კ. პ. (ბ) საგარეჯოს რაიკომი აცხადებს, რომ პარტბილეთი № 2852006, გაცემული საქ. კ. პ. (ბ) საგარეჯოს რაიკომის მიერ ნინა ილარიონის-ასულ ქვეხიშვილის სახელზე დაკარგულია და ჩითვალოს გაუქმებულად.

პასუხისმგებელი რედაქტორი
ვ. ხატიაშვილი

კანადის თავდაცვითი ღონისძიებანი

ნიუ-იორკი, 28 აგვისტო (საკადესი). კანადიენ პრესის სააგენტოს ცნობით, კანადის მთავრობა ანხორციელებს მთელ რიგ ღონისძიებებს ქვეყნის თავდაცვის გასაძლიერებლად. გუშინ კანადის თავდაცვის მინისტრმა მაკენზიმ გამოაცხადა 10 ათასი რეზერვისტის მობილიზაცია სანაპიროს, რკინიგზის, ხიდებისა და სხვა მნიშვნელოვანი ობიექტის დასაცავად.

○

ნიუ-იორკი, 29 აგვისტო (საკადესი). უნაიტედ-პრესის სააგენტოს მიერ ოტავიდან მიღებული ცნობის მიხედვით, კანადის მთავრობა მთელ რიგ ღონისძიებებს იღებს სახელმწიფოს თავდაცვის გასაძლიერებლად. კერძოდ მიღებულია ზომები დოკების, არხების, ელექტროსადგურებისა და სხვა სტრატეგიული ობიექტების დასაცავად.

მთავრობის კრიზისი იაპონიაში

ტოკიო, 29 აგვისტო (საკადესი). დღეს, დილით, აბე შეუდგა ახალი კაბინეტის შედგენას. ალბათ, დღეს იგი კაბინეტის შედგენას ვერ შესძლებს, რადგან სამხედრო და საზღვაო წრეები მეტად დიდ მოთხოვნებს აყენებენ კაბინეტის შემადგენლობის მხრივ; ვერ შესძლებს აგრეთვე იმიტომაც, რომ პოლიტიკურ წრეებში არსებობს აზრთა სხვადასხვაობა მომავალ მინისტრთა კანდიდატურების შესახებ.

რეკრუტების გაწვევა ნორვეგიაში

ოსლო, 29 აგვისტო (საკადესი). ნორვეგიის მთავრობამ გადასწყვიტა მოახდინოს გაწვევა კრისტიანიახნდის, ბერგენისა და აგდენის ციხესიმაგრეთა სამხედრო ნაწილებში. მობილიზებულია ესკადრონის ნაღმოსნების პირველი დივიზიონი, ნაღმოსნების მეოთხე და მეხუთე დივიზიონები და სამხედრო-საჰაერო ძალები. დამთავრდა რეკრუტების გაწვევა საჰაერო ნაწილებშიც.

სამის ნაცვლად ხუთი ორთქლმავალი

თბილისის სტალინის სახელობის ორთქლმავალ-ვაგონსარემონტო ქარხნის ამწყობი საამქროს კოლექტივმა სტახანოვური მოძრაობის საპატივცემულოდ ოთხი წლისთავის შესახებ 28 აგვისტო რეკორდების დღედ გამოაცხადა.

საამქროს პარტიულმა, პროფკავშირულმა და სამეურნეო ორგანიზაციებმა წინასწარ მოამზადეს პირობები იმისათვის, რომ ეს დღე სტახანოვური რეკორდებით აღენიშნათ. აქეთკენ მოუწოდებდა მუშათა კოლექტივს საგანგებოდ გამოშვებული კედლის გაზეთის „ელვა-ფურცელიც“.

მაღალი საწარმოო მაჩვენებლების მისაღწევად ბოლშევიკურად დარაზმულმა ამწყობ საამქროს კოლექტივმა ნაკისრი ვალდებულება სასახელოდ შეასრულა, ნორმით მიცემული 3 ორთქლმავლის ნაცვლად რკინიგზის ტრანსპორტს ჩააბარა 5 ორთქლმავალი.

მაღალ საწარმოო მაჩვენებლებს მიაღწიეს საამქროს ცალკეულმა სტახანოვურმა ბრიგადებმა:

მესპილენძეების ბრიგადამ შ. გაბინაშვილის ხელმძღვანელობით 88 საათის საქმე 7 საათში გააკეთა, გეგმა 628 პროცენტით შეასრულა და 626 მანეთი გამოიმუშავა; ს. ამიროვის ბრიგადამ, რომელიც ორთქლის მილებს ამზადებს, დღიური ნორმა 700 პროცენტით შეასრულა; გრ. ანდრიანოვის მეღუმელეთა ბრიგადამ 807 პროცენტს მიაღწია და 681 მანეთი გამოიმუშავა.

სტახანოველი კომბაინერები

(სიღნაღი, „კომუნისტის“ საკ. კორესპონდენტისაგან)

გარსევან მენთეშაშვილი სიღნაღის რაიონის სოფელ ქვემო - მაჩხაანის ფ. მახარაძის სახელობის კოლმეურნეობის წევრია 1929 წლიდან. ყოფილ მოჯამაგირეს კოლმეურნეობამ ტრაქტორისტობა შეასწავლა. გარსევანმა მალე გამოიჩინა თავი და თავდადებული მუშაობით კოლმეურნეთა სიყვარული და პატივისცემა დაიმსახურა.

შვიდი წელია გ. მენთეშაშვილი წნორის მტს-ში მუშაობს. პირველად ტრაქტორზე მუშაობდა მესაჭედ, შემდეგ სატრაქტორო ბრიგადის ბრიგადირად დააწინაურეს. მალე მან კომბაინის ტექნიკაც აითვისა და კომბაინერი გახდა.

შარშან გ. მენთეშაშვილმა თავისი კომბაინით სეზონში 346 ჰექტარი ხორბალი აიღო და გეგმას 166 ჰექტარით გადააჭარბა, რითაც მან სრულიად-საკავშირო სასოფლო - სამეურნეო გამოფენაში მონაწილეობის საპატიო უფლება მოიპოვა. უკეთესი წარმატება მოიპოვა გ. მენთეშაშვილმა მიმდინარე წელს. გეგმით მიცემული 269 ჰექტარის ნაცვლად მან 351 ჰექტარი ხორბლეულა აიღო, 11,4 ცენტნერი საშუალოდ თვითეულ ჰექტარზე.

კარგ მაჩვენებლებს იძლევა სტახანოველი კომბაინერი რომან ფხოველიშვილიც. იგი პირველად სარემონტო სახელოსნოში მჭედლად მუშაობდა, შემდეგ სპეციალური კურსები გაიარა და კომბაინზე მეშტურვალედ დანიშნეს, აქედან მალე კომბაინერად დაწინაურდა.

წელს გაზაფხულზე რ. ფხოველიშვილს თავისი კომბაინით 269 ჰექტარი ხორბლეული უნდა აეღო, აიღო—515 ჰექტარი. ნაკისრი ვალდებულება გეგმით გათვალისწინებული 11 ჰექტარის ნაცვლად დღიურად 15 ჰექტარი მარცვლეულის აღების შესახებ მან გადაჭარბებით შეასრულა და მოწინავე კომბაინერთა რიგებში ჩადგა.

სრულიად - საკავშირო სასოფლო-სამეურნეო გამოფენაზე კომბაინერებმა გარსევან მენთეშაშვილმა და რომან ფხოველიშვილმა ბევრი ახალი გამოცდილება მიიღეს. ისინი ახლა იმაზე ზრუნავენ, რომ მომავალი წლისათვის დროულად მოამზადონ თავიანთი კომბაინები და პრაქტიკულ მუშაობაში ფართოდ გამოიყენონ გამოფენაზე მიღებული გამოცდილება.

კ. ბეჭაშვილი

სტალინის სახელობის კულტურისა და დასვენების პარკი

30 აგვისტოს
მახარაძის რაიონის სახ. ეთნოგრაფიული გუნდი
ვარლამ სიმონიშვილის ხელმძღვანელობით
დიდი კონცერტი
შესრულებული იქნება დასავლეთ საქართველოს სხვადასხვა კუთხის სიმღერები და ცეკვები.
დასაწყისი საღამოს 9 ½ საათზე.
პარკში: სასულე ორკესტრი ნ. ჟელტუხინის ხელმძღვანელობით, ჯაზ - ორკესტრი, ევროპიული ცეკვები და მათი შესწავლა უფასოდ, საჭადრაკო-საშაშო, სამკითხველო, საბავშვო ოთახები, მუშაობს პარკის ყველა ატრაქციონი.
პარკი ღიაა ღამის 2 საათამდე.

გრძელდება მიღება
სამკერვალო
ჭრა-კერვის სკოლაში.
მისამართი: კალინინის ქ. № 60.
2—2 331 დირექცია.

გრძელდება მიღება
სამკერვალო ინდუსტრიულ
ტექნიკუმში
მექანიკურ სპეციალობაზე.
მისამართი: კალინინის ქ. № 60.
2—1 332 დირექცია.

სახელსტრადის საზაფხულო თეატრი და ბაღი
(პლეხანოვის პროსპ. № 123. ტელ. 3-18-50)

საზაფხულო თეატრი
სახელმწიფო ოპერეტის თეატრის
წარმოდგენები
30 აგვისტოს შუდმ. ადგ. ტალ. № 94
ქორნეველის ზარები
მუს. კომ. 3 მოქმ.
31 აგვისტოს და 1 სექტემბერს
შუდმ. ადგ. ტალ. № 95, 96
მარიცა
მუს. კომ. 3 მოქმ.
სამხატვრო ხელმძღვანელი ა. ნ. ოლგარი
დასაწყისი საღამოს 9 საათზე.
სალარო ღიაა დღის 11 საათ. 3 საათ., საღამოს 6 საათიდან 11 საათამდე

დახურული თეატრი
30, 31 აგვისტოს
ქ. ვ. ნიკოლოლ. ქაბეს (სიმღერა)
გასტროლები
და თეა ჯაზი
დ. ვორონინის ხელმძღვანელობით.
დასაწყისი 9 ს. 30 წ.

ღია ესტრადა
30 აგვისტოს
ქართულ-ებრაული სახელმწიფო ანსამბლი
მარო თარხნიშვილის
ხელმძღვანელობით.
დასაწყისი საღამოს 10 საათზე
ბაღში სასულე ორკესტრი ხანაგოვის
ხელმძღვანელობით.

სოხუმის სახელმწიფო პედაგოგიურ ინსტიტუტში 1939-40 სასწავლო წელს ჩარიცხულ პირთა სია

ქართულ სექტორზე
ენისა და ლიტერატურის ფაკულტეტზე.
აფხაზავა ი. ი., არველაძე ვ. ფ., ბეჭვაია ვ. ი., ბიბლაია ნ. ა., ბოლქვაძე დ. ვ., გოგობია ტ. ვ., გერგედავა გ. მ., გეგეჭკორი შ. ტ., გასვიანი ა. ს., გაგუა ა. ს., გვაზავა ე. ვ., ჯანჯღავა დ. პ., ჯუბურია შ. ი., ჯეჯია მ. ჩ., ჯიჯელავა ვ. შ., ინჯია ტ. ლ., იოსელიანი ო. კ., კვანტალიანი ლ. ვ., კვირტია ფ. გ., ქორთუა ო. ს., კუკავა პ. ვ., კორძაია ი. ი., ქობალია ფ. მ., კოდუა შ. ლ., მესხია ს. ტ., მანია პ. ი., მიქავა ბ. ი., ნადარეიშვილი მ. ა., პაპავა ა. გ., ფანტულაია მ. ნ., პაპასკირი ე. ს., ყიფიანი დ. ა., გოგავა ი. ტ., სალია ნ. მ., სუბირლიანი ი. მ., სიჭინავა მ. ს., ჩანჩიბაძე დ. ა., ჩხეიძე შ. ა., ჭაავა ა. დ., ჩიხლაძე ვ. ლ., ჩხენკელი ვ. უ., ჩიქოკანი ბ. ო., თოდუა გ. რ., ცალანი მ. ი., ცაცუა გ. პ., ჭანტურია ო. გ., შარანგია ვ. ი., ბარამიძე ლ. ს.

ისტორიულ ფაკულტეტზე.
ფრანია ნ. ა., ანთია ი. ე., ბიგვავა ვ. პ., ვარდანია მ. პ., გეგია შ. ხ., გოგოხია დ. ვ., ღურწკაია კ. ი., გულუა გ. ს., გოგუა ბ. ლ., გადელია ვ. პ., დიაკვნიშვილი გ. ს., გოგოხია ზ. ე., დარჯანია ა. პ., დარსალია შ. კ., ჯოლოხავა მ. დ., კორდავა ა. ი., ქობალია ვ. ს., ლუკავა ა. ტ., ლაკერბაია შ. დ., რაფავა მ. ბ., მესხია ვ. გ., სტეფანია ა. ტ., ჭასტურია შ. პ., ჩხეიძე ლ. ვ., შანია ა. ვ.

ფიზიკა-მათემატიკურ ფაკულტეტზე
ბერულავა ვ. ვ., ბოლოდაძე ე. გ., ბოგია ა. პ., დარსალია ვ. ი., დეკდარიანი კ. რ., ვეკუა რ. კ., კვარაცხელია ფ. ი., კუცია ნ. ტ., ლაგვილავა ვ. ბ., ლატარია შ. ა., მანია მ. ი., ნაჭყებია ა. ლ., ნაჭყებია ე. ა., სანაკიძე გ. ნ., ტრაპაიძე ა. რ., ძიძიგური ი. მ., ძაძამია შ. ა., შურღაია ვ. ა., ქორთუა კ. მ., ყურუა ვ. ა., ხუბულაშვილი ს. ა., ძიძიგური ი. მ.

საბუნებისმეტყველო ფაკულტეტზე
ბარათელი მ. ნ., ბიბლაია შ. ტ., ბირკაია ლ. ა., ბერაია ბ. ნ., გოგია მ. ლ., გავაშელაშვილი პ. გ., დადენაშვილი რ. ს., დარსანია ნ. ვ., ჯანაშია ვ. ვ., ჯანაშია კ. ე., ჯანჯღულია ო. ე., ზუხბაია ჩ. კ., კვირაცხელია ტ. ს., კაკაბაძე ა. ს., კვეკვესკირი პ. ა., ლომინაძე პ. კ., მარღანია ვ. ა., ნალიძე მ. ს., ნარაკიძე ა. პ., ფაცაცია ვ. ს., სიჭინავა გ. ი., თოდუა დავით ტ., ხუბუტია ტ. ტ., ცაგურია ო. ე., ჩიტაძე გ. პ., ჩაგავა ტ. პ., პერტახია ი. ს.

გეოგრაფიულ ფაკულტეტზე
ბასარია შ. ე., გოგსაძე ვ. ი., გუნჯუა ს. ჩ., გაბელია ტ. ტ., გოგუა გ. ე., გრიგოლია დ. გ., გოგია შ. ი., ჯალაღონია ი. ა., ჯოლობავა ვ. ს., ჯანჯღღავა ვ. ნ., დარსალია ბ. ი., დარსალია ი. გ., ხუციკაშვილი შ. ლ., ზაქარაია დ. გ., კუპრაძე ნ. ტ., კაკუბია ი. პ., კალანდია ი. პ., ქირია ვ. ი., ლოუგა დ. მ., პაპავა გ. ლ., პატარაია მ. ო., სოტკილავა შ. ა., ფანანეიშვილი ფ. ა., ხარჩილავა შ. ნ., ჩინნაძე გ. ვ., ვეკუა მ. ლ., ციცავა ე. ი., დიმიმიჯია ბ. ი.

რუსულ სექტორზე
ენისა და ლიტერატურის ფაკულტეტზე.
ბიხდელიანი ე. კ., ბაღათურია ვ. კ., ბახმანი ი. ი., ვორონოვი რ. ს., გერასიმენკო ლ. კ., ბურეევი ვას. მ., ბალუშკო პ. ა., გერასიმოვი ვ. ა., გიგანეიშვილი ა. ვ., დოკინი ვ. ვ., ჯოპუა ა. ა., დემიანიკი გ. ვ., ერემინა ა. ა., ეუკოვა ე. ა., ეორეოლიანი დ. ვ., ზაგინაიკო ნ. ვ., კახბანოვა ლ. ი., კარვანიდი კ. გ., კილკი ბ. პ., კირეევა ა. პ., კარნიენკო ვ. ლ., კრასვესკაია ლ. მ., კაპუტინა ე. ვ., კასიანოვა ნ. პ., კედია მ. ი., ლევიჩკაია ე. ა., ლაბახუა ზ. ნ., მარინოვიჩი ლ. ვ., მისტაკოპულო ა. კ., მაეკა ა. ი., მურადიანი ა. ნ., მირონოვა ა. ი., მედვედოვი ვ. ს., ნიაბირი ე. რ., პარასკევოპულო ა. ვ., რიშკინი ი. ნ., რადცინა კ. გ., რედკო ნ. გ., რიბიბოკოვი ი. ვ., რატასევი ა. ი., სიდორსკაია ნ. დ., სობანსკაია ტ. ვ., ტრეტიენკო ვ. ნ., ტიუტიუნიკოვი ნ. ე., შტეროვი ი. ს., შტეროვა გ. ს., შეკკობლიანი ნ. მ., შტილევი ი. ფ.

ისტორიულ ფაკულტეტზე
არეშინე ვ. ვ., ბიგვავა ა. მ., ბლაუბა ბ. ო., ბერია ა. ზ., გოგია ბ. პ., გეგია ბ. გ., ზუხბაია მ. კ., კაკულია გ. ტ., კობახიძე ი. მ., ქსანოპულო გ. ნ., კურტოვი ი. ხ., კილასონია გ. დ., მატეოპულო ს. ფ., ლაგვილავა გ. ტ., მორგენ ე. დ., მურადიანი გ. ი., სენგეფოვი ნ ა., სოტაშვილი დ. ვ., თურქია ნ. დ., ურიდია გ. ი., ხვარწკია დ. ა., ხაშბა ფ. მ., წულაია კ. ი., იაზიჯიანი გ. ო.,

ფიზიკა-მათემატიკურ ფაკულტეტზე.
ბრენდელი ა. ვ., გოჩუა ნ. დ., დერგაჩოვა პ. პ., ზალეკინა მ. ა., ეკანია ა. კ., კაკუბავა მ. ე., კალატუშკინა ა მ., ქსანდინდი ხ., ლატარია ლ. ს., ოლეინიკი ვ. ა., პარახინი ნ. პ., რედკოვა ტ. ვ., სტაბულუჯი ე. ს., მუსონიანი ვ. მ., ჭკადუა ა. გ., ჭკადუა ბ. ს., ერნი გ. ა., ტომმბერგი მ. რ., ვასილჩენკო ა. ი., ოკუჯავა ა. მ., ლაგვილავა დ., ფირცხალავა შ. ლ., ცალახი ი.

უცხო ენათა განყოფილებაზე
ახალია ტ. ნ., ასათიანი ს. მ., ბეჭვაია დ. ა., გვაძაბია ი. ი., გოგუა ი. ვ., გობეჩია ნ, პ., დარსანია ფ. პ., კოდუა მ. ს., კვანტალიანი შ. ნ., ლეჟავა ჩ. ვ., ნაჭყებია ნ. პ., ნაჭყებია ე. ე., პაპაძე ი. ა., კობახიძე ა. მ., ფირცხალავა ტ. მ., სორდია ა. კ., ტყებუჩავა ე. კ., ხინელიძე ბ. ნ., ხარჩილავა შ. ს., ხვიბრიანი ი. ე., თენეიშვილი ვ. ა., ციკოლია ე. ა., ჩხოტუა ნ. ს., ეხვაია ა. ა., ეხვაია ვ. ხ., კოპალიანი ვ. ტ., ლომაია შ., აბზენიძე, ბერაია მ. ი.

მიმღები კომისიის თავმჯდომარე, სოხუმის სახელმწიფო პედინსტიტუტის დირექტორი დოცენტი
ა. ვ. დარასველიძე

დღეს და ქალაქში თბილისის კინოთეატრებში 1939 წ. 31 აგვისტოდან

რუსთაველის სახელობის სეანს. დასაწყ. 6-30, 8-30, 9-30, 11-00	ახალი მხატვრული ფილმი სიმამაცე
ოქტომბერი სეანს. დასაწყ. 6-30, 8-30, 10-30	ხმოვანი თავდაცვ. ფილმი საზღვაო საგუშაგო
დამკვრელი (საზაფხ.) სეანს. დასაწყ. 8-30, 10-30	ხმოვანი მხატვრული ფილმი სიმამაცე
დამკვრელი (ზამთრის) სეანს. დასაწყ. 6-30, 8-00, 9-30, 11-00	ხმოვანი მხატვრული ფილმი სიმამაცე
კომკავშირელი (საზაფხ.) სეანს. დასაწყ. 8-30, 10-00	მხატვრული ხმოვანი ფილმი წელი მე-19
კომკავშირელი (ზამთრის) სეანს. დასაწყ. 6-30, 8-30, 10-30	მხატვრული ხმოვანი ფილმი თეთრად მოსჩანს ობოლი იალქანი
სპარტაკი	რუსლან და ლიუდმილა
რ. ლუქსემბურგის სახ. სეანს. დასაწყისი 6 30, 8-30, 10-30	მხატვრული ხმოვანი ფილმი მხედრები
26 კომის. სახ. (საზაფხ