# ՀԱՅԿԱԿԱՆ ՍՈՎԵՏԱԿԱՆ ՀԱՆՐԱՊԵՏՈՒԹՅԱՆ ՀԱՆՐԱՊԵՏԱԿԱՆ-ՏԱՐԱԾՔԱՅԻՆ ԽՈՐՀՐԴԱԿՑՈՒԹՅԱՆ ՕՐԳԱՆ

ՀԿԿ Ե. Ե. (ՃՀ) ԿԿԿ Ա. Ա. Ա. ՀՍՀՀ ԺՈՂՈՎՐԴԱԿԱՆ ԳՈՐԾԵՐԻ ՆԱԽԱՐԱՐՈՒԹՅԱՆ ՀԱՆՐԱՊԵՏԱԿԱՆ-ՏԱՐԱԾՔԱՅԻՆ ԽՈՐՀՐԴԱԿՑՈՒԹՅԱՆ ՕՐԳԱՆ

ՀԱՅԿԱԿԱՆ ՍՈՎԵՏԱԿԱՆ ՀԱՆՐԱՊԵՏՈՒԹՅԱՆ ԺՈՂՈՎՐԴԻ ՊԱՏԳԱՄԱՎՈՐ ՀՐԱՄԱՆՈՎ ՀՐԱՏԱՐԱԿՎԱԾ ՀԱՏՈՒԿ ԹՈՂԹԱՐԱՆ

# ՀԱՅԿԱԿԱՆ ՍՈՎԵՏԱԿԱՆ ՀԱՆՐԱՊԵՏՈՒԹՅԱՆ ՀԱՆՐԱՊԵՏԱԿԱՆ-ՏԱՐԱԾՔԱՅԻՆ ԽՈՐՀՐԴԱԿՑՈՒԹՅԱՆ ՕՐԳԱՆ

**Հ Ա Յ Կ Ա Կ Ա Ն Ս Ո Վ Ե Տ Ա Կ Ա Ն Հ Ա Ն Ր Ա Պ Ե Տ Ո Ւ Թ Յ Ա Ն Հ Ա Ն Ր Ա Պ Ե Տ Ա Կ Ա Ն - Տ Ա Ր Ա Ծ Ք Ա Յ Ի Ն Խ Ո Ր Հ Ր Դ Ա Կ Ց Ո Ւ Թ Յ Ա Ն Օ Ր Գ Ա Ն**

Հ Ի Մ Ն Ա Կ Ա Ն Ի Ց 1939 Թ. ՀՈՒՆՎԱՐԻ 1-Ի

Ա Ր Տ Ա Կ Ա Ր Գ Վ Ո Ւ Մ Է Ր Ե Ք Ո Ւ Ր Ա Բ Ա Ն Ա Կ Ա Ն

**№ 204 (5604)**

ՓԱՍՆ 10 ԿՈՊ.

## ՀԱՅԿԱԿԱՆ ՍՈՎԵՏԱԿԱՆ ՀԱՆՐԱՊԵՏՈՒԹՅԱՆ ՀԱՆՐԱՊԵՏԱԿԱՆ-ՏԱՐԱԾՔԱՅԻՆ ԽՈՐՀՐԴԱԿՑՈՒԹՅԱՆ ՕՐԳԱՆ

ՀԱՅԿԱԿԱՆ ՍՈՎԵՏԱԿԱՆ ՀԱՆՐԱՊԵՏՈՒԹՅԱՆ ԺՈՂՈՎՐԴԻ ՊԱՏԳԱՄԱՎՈՐ ՀՐԱՄԱՆՈՎ ՀՐԱՏԱՐԱԿՎԱԾ ՀԱՏՈՒԿ ԹՈՂԹԱՐԱՆ

ՀԿԿ Ե. Ե. (ՃՀ) ԿԿԿ Ա. Ա. Ա. ՀՍՀՀ ԺՈՂՈՎՐԴԱԿԱՆ ԳՈՐԾԵՐԻ ՆԱԽԱՐԱՐՈՒԹՅԱՆ ՀԱՆՐԱՊԵՏԱԿԱՆ-ՏԱՐԱԾՔԱՅԻՆ ԽՈՐՀՐԴԱԿՑՈՒԹՅԱՆ ՕՐԳԱՆ

Հ Ի Մ Ն Ա Կ Ա Ն Ի Ց 1939 Թ. ՀՈՒՆՎԱՐԻ 1-Ի

Ա Ր Տ Ա Կ Ա Ր Գ Վ Ո Ւ Մ Է Ր Ե Ք Ո Ւ Ր Ա Բ Ա Ն Ա Կ Ա Ն

**№ 204 (5604)**

ՓԱՍՆ 10 ԿՈՊ.

# ՀԱՄԱՇԽԱՐՀԱՅԻՆ ԱՌԱՋՆՈՐԴՆԵՐԻ ԿՈՄՈՒՆԻՍՏԱԿԱՆ — ՀԱՄԱՇԽԱՐՀԱՅԻՆ ԼԵՆԻՆՅԱՆ ՄԱՆԿԱԿԱՆ ԿԱԶՄԱԿԵՐՊՈՒԹՅԱՆ ՀԱՄԱՐ

## ՀԱՅԿԱԿԱՆ ՍՈՎԵՏԱԿԱՆ ՀԱՆՐԱՊԵՏՈՒԹՅԱՆ ԺՈՂՈՎՐԴԻ ՊԱՏԳԱՄԱՎՈՐ ՀՐԱՄԱՆՈՎ ՀՐԱՏԱՐԱԿՎԱԾ ՀԱՏՈՒԿ ԹՈՂԹԱՐԱՆ

ՀԿԿ Ե. Ե. (ՃՀ) ԿԿԿ Ա. Ա. Ա. ՀՍՀՀ ԺՈՂՈՎՐԴԱԿԱՆ ԳՈՐԾԵՐԻ ՆԱԽԱՐԱՐՈՒԹՅԱՆ ՀԱՆՐԱՊԵՏԱԿԱՆ-ՏԱՐԱԾՔԱՅԻՆ ԽՈՐՀՐԴԱԿՑՈՒԹՅԱՆ ՕՐԳԱՆ

Հ Ի Մ Ն Ա Կ Ա Ն Ի Ց 1939 Թ. ՀՈՒՆՎԱՐԻ 1-Ի

Ա Ր Տ Ա Կ Ա Ր Գ Վ Ո Ւ Մ Է Ր Ե Ք Ո Ւ Ր Ա Բ Ա Ն Ա Կ Ա Ն

**№ 204 (5604)**

ՓԱՍՆ 10 ԿՈՊ.

# ՀԱՄԱՇԽԱՐՀԱՅԻՆ ԱՌԱՋՆՈՐԴՆԵՐԻ ԿՈՄՈՒՆԻՍՏԱԿԱՆ — ՀԱՄԱՇԽԱՐՀԱՅԻՆ ԼԵՆԻՆՅԱՆ ՄԱՆԿԱԿԱՆ ԿԱԶՄԱԿԵՐՊՈՒԹՅԱՆ ՀԱՄԱՐ

## 405 ՀՈՎԻՍԻՆ ՄԻՆՉԵՎ ՀԱՅՐԵՆԻՔԻ ՀԱՄԱՐ ՄԱՀՎԱՆ ՀԻՆԳԵՐՈՐԴ ՏԱՐԵԴԱՐՁԻ ԱՌԹԻՒ ՀԱՆԴԷՊ

28 ՀՈՒՆՎԱՐԻՆ. ԱՄՓՈՓԵՑ ԵՒ ՊԻՏԻ ՃԱՆԱՊԱՐՀԷՆ ՄԸՆԱՑ ԱՄԵՐԻԿԱՀԱՅ ՀԱՅՐԵՆԱՍԷՐ ՀՈՎՀԱՆՆԷՍ ՄԻՆՉԵՒ ՀԱՅՐԵՆԻՔԻՆ ՀԱՄԱՐ ՄԱՀՎԱՆ ՀԻՆԳԵՐՈՐԴ ՏԱՐԵԴԱՐՁԸ։ ՀԱՅՐԸ ՄԵԾ ՀԱՆԴԻՍՈՒԹԻՒՆ ՈՒՆԵՑԱՒ ՆԱԵՒ ՀԱՅՐԵՆԱՍԷՐ ՀՈՎՀԱՆՆԷՍ ՄԻՆՉԵՒ ՀԱՅՐԵՆԻՔԻՆ ՀԱՄԱՐ ՄԱՀՎԱՆ ՀԻՆԳԵՐՈՐԴ ՏԱՐԵԴԱՐՁԻ ԱՌԹԻՒ ՀԱՆԴԷՊ։

ՀԱՅՐԸ ՄԵԾ ՀԱՆԴԻՍՈՒԹԻՒՆ ՈՒՆԵՑԱՒ ՆԱԵՒ ՀԱՅՐԵՆԱՍԷՐ ՀՈՎՀԱՆՆԷՍ ՄԻՆՉԵՒ ՀԱՅՐԵՆԻՔԻՆ ՀԱՄԱՐ ՄԱՀՎԱՆ ՀԻՆԳԵՐՈՐԴ ՏԱՐԵԴԱՐՁԻ ԱՌԹԻՒ ՀԱՆԴԷՊ։

# ՀԱՅԿԱԿԱՆ ՍՈՎԵՏԱԿԱՆ ՀԱՆՐԱՊԵՏՈՒԹՅԱՆ ԺՈՂՈՎՐԴԻ ՊԱՏԳԱՄԱՎՈՐ ՀՐԱՄԱՆՈՎ ՀՐԱՏԱՐԱԿՎԱԾ ՀԱՏՈՒԿ ԹՈՂԹԱՐԱՆ

ՀԿԿ Ե. Ե. (ՃՀ) ԿԿԿ Ա. Ա. Ա. ՀՍՀՀ ԺՈՂՈՎՐԴԱԿԱՆ ԳՈՐԾԵՐԻ ՆԱԽԱՐԱՐՈՒԹՅԱՆ ՀԱՆՐԱՊԵՏԱԿԱՆ-ՏԱՐԱԾՔԱՅԻՆ ԽՈՐՀՐԴԱԿՑՈՒԹՅԱՆ ՕՐԳԱՆ

Հ Ի Մ Ն Ա Կ Ա Ն Ի Ց 1939 Թ. ՀՈՒՆՎԱՐԻ 1-Ի

Ա Ր Տ Ա Կ Ա Ր Գ Վ Ո Ւ Մ Է Ր Ե Ք Ո Ւ Ր Ա Բ Ա Ն Ա Կ Ա Ն

**№ 204 (5604)**

ՓԱՍՆ 10 ԿՈՊ.

# ՀԱՅԿԱԿԱՆ ՍՈՎԵՏԱԿԱՆ ՀԱՆՐԱՊԵՏՈՒԹՅԱՆ ԺՈՂՈՎՐԴԻ ՊԱՏԳԱՄԱՎՈՐ ՀՐԱՄԱՆՈՎ ՀՐԱՏԱՐԱԿՎԱԾ ՀԱՏՈՒԿ ԹՈՂԹԱՐԱՆ

ՀԿԿ Ե. Ե. (ՃՀ) ԿԿԿ Ա. Ա. Ա. ՀՍՀՀ ԺՈՂՈՎՐԴԱԿԱՆ ԳՈՐԾԵՐԻ ՆԱԽԱՐԱՐՈՒԹՅԱՆ ՀԱՆՐԱՊԵՏԱԿԱՆ-ՏԱՐԱԾՔԱՅԻՆ ԽՈՐՀՐԴԱԿՑՈՒԹՅԱՆ ՕՐԳԱՆ

Հ Ի Մ Ն Ա Կ Ա Ն Ի Ց 1939 Թ. ՀՈՒՆՎԱՐԻ 1-Ի

Ա Ր Տ Ա Կ Ա Ր Գ Վ Ո Ւ Մ Է Ր Ե Ք Ո Ւ Ր Ա Բ Ա Ն Ա Կ Ա Ն

**№ 204 (5604)**

ՓԱՍՆ 10 ԿՈՊ.

# ՀԱՅԿԱԿԱՆ ՍՈՎԵՏԱԿԱՆ ՀԱՆՐԱՊԵՏՈՒԹՅԱՆ ՀԱՆՐԱՊԵՏԱԿԱՆ-ՏԱՐԱԾՔԱՅԻՆ ԽՈՐՀՐԴԱԿՑՈՒԹՅԱՆ ՕՐԳ

# თბილისის მშრომელები მხურვალედ მიესალმებიან სსრკ უმაღლესი საბჭოს ისტორიული სესიის გადაწყვეტილებებს

## სტალინური სიბრძნით აღსავსე კანონები

გუშინ, 4 სექტემბერს დიდი **სტალინის** სახელობის ფეხსაცმლის პირველ ფაბრიკაში (თბილისი) შესდგა ფაბრიკის მუშებისა, მოსამსახურეებისა და ინჟინერ-ტექნიკოსების სახელდახელო მიტინგი, რომელიც მოწვეული იყო სსრკ უმაღლესი საბჭოს რიგგარეშე მეოთხე სესიის მუშაობის დამთავრებასთან დაკავშირებით.

— ამ ისტორიული სესიის მუშაობის საპასუხოდ, — ნათქვამია მიტინგზე ერთხმად მიღებულ რეზოლუციაში, — ჩვენი დიდი სამშობლოს ძლევამოსილების კიდევ უფრო მაღალ საფეხურზე ასაყვანად, ჩვენი ფაბრიკის კოლექტივი კისრულობს საბჭოს რიგგარეშე მეოთხე სესიის მუშაობის დამთავრებასთან დაკავშირებით.

## ვიმუშაოთ სტახანოვურად, ვიბრძოლოთ ხასანურად

ერთი მუშაც არ დარჩენილა კალინინის სახელობის მექანიკურ ქარხანაში, რომ მიტინგზე არ გამოცხადებულიყო. საქარხნო კლუბის ვეებერთელა დარბაზი აივსო მოწინავე მუშებით, სტახანოველებით, ინჟინერ-ტექნიკოსებით.

— მთელი 170-მილიონიან საბჭოთა ხალხთან ერთად, — სთქვა სტახანოველმა ამხ. ს. მეტრეველმა, — ჩვენ ერთხმად მივესალმებით საბჭოთა მთავრობის ბრძნულ სტალინურ პოლიტიკას, ერთსულოვნად ვიწონებთ მას და ვიძლევით დაპირებას, რომ საწარმოში ვიმუშავებთ სტახანოვურად, მუდამ გადაჭარბებით შევასრულებთ გეგმებს, ხოლო თუ საომრად გასვლა მოგვიხდა, ვიბრძოლებთ ხასანურად და ვაგებინებთ მტერს ვოროშილოვისებური ბათქაშთელ სიძლიერეს.

მიტინგზე პატრიოტულად აღგზნებული სიტყვები წარმოსთქვეს — ამხ. გ. დობაჩინმა, ა. ოვიანმა, ლ. გრიგორიევმა და სხვ. ყველამ ერთსულოვნად მოიწონა სესიის მიერ მიღებული გადაწყვეტილებანი.

## „ვიქნებით კიდევ უფრო ფხიზლად, ვიმუშაოთ კიდევ უკეთესად“

თბილისის მეორე სამკერვალო ფაბრიკაში გუშინ მოწვეულ სახელდახელო მიტინგზე გამოსულმა ამხ. სოფიო კიკვიძემ, გ. გეორქოვმა, კონ. გვანცელაძემ, ზ. ოგანოზოვმა და სხვებმა განაცხადეს, რომ, აღფრთოვანებულნი საბჭოთა მთავრობის სტალინური პოლიტიკის გამარჯვებებით, ისინი კისრულობენ ამ ერიდან კიდევ უკეთესად იმუშაონ, იბრძოლონ შრომის დისციპლინის შემდგომი განმტკიცებისა, შრომის ნაყოფიერების ზრდისა და პროდუქციის ხარისხის გაუმჯობესებისათვის.

— მაგრამ ამავე დროს, — განაცხადეს ორატორებმა, — სიტყვას ვაძლევთ ჩვენს მშობლიურ ლენინურ-სტალინურ პარტიას, მშობლიურ სახმელთა მთავრობას, რომ კიდევ უფრო გავამახვილებთ რევოლუციურ სიფხიზლეს და მუდამ მზად ვიქნებით პირველი დაძახებისთანავე გავიდეთ სამშობლოს დასაცავად ყოველგვარი ჯაშუსის მტრებისაგან.

ერთხმად მიღებულ რეზოლუციაში მიტინგზე დამსწრენი მიესალმნენ სესიის გადაწყვეტილებებს.

○

გუშინ ასეთი მიტინგები ჩატარდა — აბრეშუმსაქსოვ ფაბრიკაში, ორჯონიკიძის სახელობის ქარხანაში, საფანერო ფაბრიკაში, პირველ სამკერვალო ფაბრიკაში, მოლოტოვის სახელობის ავეჯკეთილობის ფაბრიკაში, „კომუნისტის“ გამომცემლობის სტამბაში და სხვ.

# განვავითაროთ საზოგადოებრივი მეცხოველეობა კოლმეურნეობებში

## როგორ ვიბრძვით მეცხოველეობის განვითარებისათვის

(ციღნალი, „კომუნისტის“ კორესპონდენტისაგან)

სსრ კავშირის სახკომსაბჭოსა და საკ. კ. პ. (ბ) ც. კ-ის მიმდინარე წლის 8 ივლისის დადგენილების შესაბამისად სიღნაღის რაიონში არსებული 56 კოლმეურნეობის სარძეო-სასაქონლო ფერმაში უნდა იყოს თვითეულში 8—60 ძროხა. ფაქტიურად რაიონში, ნაცვლად 56-ისა, არის 46 სარძეო-სასაქონლო ფერმა და აღნიშნული ფერმებიდანაც მხოლოდ 16 ფერმას ჰყავს საკმარისი რაოდენობის ძროხები.

რაიონში 30 ფერმა საჭიროებს გამსხვილებას, ხოლო ახლად უნდა ჩამოყალიბდეს არა ნაკლებ 10 ფერმისა. გამსხვილებას საჭიროებს კერძოდ სოფელ მაღაროს კოლმეურნეობა „ლენინის გზითის“ (თავმჯდომარე სოსო ბაიდოშვილი) ფერმაც. აღნიშნულ კოლმეურნეობას მიწა აქვს 2.399 ჰექტარი და უნდა ჰყავდეს 60 ძროხა მაინც, სინამდვილეში კი ჰყავს 36 ძროხა. ასევეა სოფელ ბოდბისხევის კოლმეურნეობა „წითელ ოქტომბერში“ (თავმჯდომარე გ. ზარიძე). მიწის ფართობის მიხედვით მას უნდა ჰყავდეს 45 ძროხა, ნამდვილად ჰყავს 23.

სიღნაღის რაიონში არის ისეთი კოლმეურნეობებიც, სადაც არცერთი სახის ფერმა არ არსებობს, მაგალითად, სოფ. ულიანოვკის ბუდიონისა და სოფ. ტიბაანის ლიტვინოვის სახელობის კოლმეურნეობებში.

სოფ. ანაგის კოლმეურნეობა „შრომას“ (თავმჯდომარე თ. მახათაშვილი) მიწის ფართობის მიხედვით უნდა ჰყავდეს 8 დედა-ღორი, სინამდვილეში კი უკვე ჰყავს 20 დედა-ღორი, მაგრამ მერძეული საქონლის ფერმა არ გააჩნია.

პირუტყვის ჯიშის გასაუმჯობესებლად რაიონში შემოყვანილი იქნება შვიცის ჯიშის 20 ბუღა და 150 რამბულიეს ჯიშის ყოჩი. რაიონს აღნიშნული ჯიშიანი მწარმოებლები უნდა მიაწოდოს საქართველოს ჯიშპირუტყვეობამზადების კანტორამ. (მმართველი ბაჩიაშვილი). ჯიშიანი მწარმოებლები კანტორას უნდა გადმოეგზავნა ივნისსა და ივლისში. მიუხედავად ამისა, დავალება დღესაც არ არის შესრულებული. რაიონში 15 სექტემბრიდან იწყება ცხვრის მასობრივი განაყოფიერება. ჯიშიანი მწარმოებელი ყოჩების შემოუყვანლობა შეაფერხებს ჯიშიანი პირუტყვის გამრავლებას.

რაიონში არსდება სარძეო საკონსერვო ქარხანა, რისთვისაც მიწგანს საქჯიშპირუტყვეამზადების კანტორიდან შესყიდული ჰყავს 15 დეკეული. ამავე ფერმას მიეცემა რაიონში შემოყვანილი შვიცის 2 ბუღა. ჯიშიანი ბუღები მიეცემა აგრეთვე სოფელ მაღაროს კოლმეურნეობა „ლენინის გზას“. კოლმეურნეობებს დაურიგდებათ ჯიშიანი ყოჩებიც.

წელს რაიონის კოლმეურნეობებს პირუტყვისათვის მომზადებული აქვთ საუკეთესო საკვები, როგორც კონცენტრირებული, ისე უხეში. კოლმეურნეობათა უმრავლესობამ ერთდაიმავე მასივზე თივა ორჯერ გათიბა, დროულად მოამზადა სილოსიც.

ახლა საჭიროა კიდევ უფრო გაავძლიეროთ მუშაობის ტემპები, მეცხოველეობის განვითარების საქმეში მივაღწიოთ ახალ წარმატებებს, მეცხოველეობის განვითარების შესახებ საკავშირო სახკომსაბჭოსა და საკ. კ. პ. (ბ) ცენტრალური კომიტეტის 1939 წლის 8 ივლისის დადგენილების სანამუშოდ შესრულებას.

კ. ბეჟაშვილი

# ეხმაურებიან აზერბაიჯანელ მეცხოველეთა წერილს

**ბორჯომი**, (საქდესი). ბორჯომის რაიონის კოლმეურნეები დიდი აღფრთოვანებით გამოეხმაურნენ აზერბაიჯანის რესპუბლიკური თათბირის მონაწილეთა მიერ საქართველოს მეცხოველეთა სოციალისტურ შეჯიბრებაში გამოწვევას. „კოლმეურნეობების საზოგადოებრივი მეცხოველეობის განვითარების ღონისძიებათა შესახებ“ სსრ კავშირის სახკომსაბჭოს და საკ. კ. პ. (ბ) ცენტრალური კომიტეტის დადგენილების უკეთ და თავის დროზე გატარებისათვის.

სოფ. დიდი მიტარბის სტალინის სახელობის კოლმეურნეობის წევრთა საერთო კრებაზე, რომელზედაც განიხილეს აზერბაიჯანელ მეცხოველეთა წერილი, მეცხოველეობის ფერმის გამგემ ამხ. ამირან კოროშვილმა განაცხადა:

— უდიდესი კმაყოფილებით ვეგებებით მომძლე რესპუბლიკის მეცხოველეობის მუშაკთა მიერ სოციალისტურ შეჯიბრებაში გამოწვევას. ეს შეჯიბრება ხელს შეუწყობს საზოგადოებრივი მეცხოველეობის სწრაფი ტემპებით განვითარებას და პარტიისა და მთავრობის 8 ივლისის დადგენილების ცხოვრებაში მტკიცედ გატარებას. პირადად ვკისრულობ სანიმუშო წესრიგი დავამყარო სარძეო-სასაქონლო ფერმაში, 120 პროცენტამდე გავზარდო პროდუქტიულობა და მთლიანად შევინარჩუნო მიმდინარე წლის ნამატი.

რაიონის კოლმეურნეობათა სახელით ამხ. ამირან კოროშვილმა აზერბაიჯანელ მეცხოველეთა წერილს უპასუხა შემდეგი:

— უდიდესი სიხარულით მივიღეთ თქვენი წერილი, რომელიც ნათლად ასახავს თქვენი ბრძოლის ნაყოფიერებას. ჩვენ ვიცით, რომ თქვენ ბრძოლაში მიაღწიეთ დიდ წარმატ

პარტიული ცხოვრება

# ბოლშევიკურად აღვზარდოთ პარტიის წევრობის კანდიდატები

## მზრუნველობით გამოვზარდოთ ახალგაზრდა კომუნისტები

(ქასპი, „კომუნისტის“ სპეც. კორესპონდენტისაგან)

ჩვენი პარტიის XVIII ყრილობის ისტორიულ გადაწყვეტილებათა და ხალხთა საყვარელი ბელადის დიდი სტალინის გენიალურ მითითებათა საფუძველზე კასპის რაიონის პარტიულმა ორგანიზაციამ მნიშვნელოვან წარმატებებს მიაღწია პარტიის წევრობის კანდიდატების მარქსისტულ-ლენინური აღზრდის საქმეში.

პარტიის XVIII ყრილობის შემდეგ რაიონში შეიქმნა 7 პირველადი პარტორგანიზაცია (სოფელ თვალადი, ახალციხე, საქადაგიანო და სხვ). რაიონის პარტიულმა ორგანიზაციებმა XVIII პარტყრილობის შემდეგ საქ. კ. პ. (ბ) წევრობის კანდიდატად მიიღეს 107 კაცი და პარტიის წევრად გადაიყვანეს პარტწევრობის 83 კანდიდატი.

პარტიის კასპის რაიკომმა თავიდანვე სერიოზულად მოჰკიდა ხელი პარტიის წევრობის კანდიდატების იდეური აღზრდის საქმეს. ყრილობის შემდეგ რაიკომმა ოთხჯერ მოისმინა პარტკანდიდატთა სარაიონო თათბირი პარტიის პროგრამისა და წესდების საკითხებზე, პარტიის კანდიდატთა უფლება-მოვალეობათა შესახებ და სხვ. ყველა ჩატარებულ თათბირზე რაიკომმა მიიღო პრაქტიკული ღონისძიებანი და სისტემატურად ამოწმებს შესრულებას.

კასპის სტალინის სახელობის ცენტრის ქარხნის პირველადს პარტიულ ორგანიზაციაში (პარტბიუროს მდივანი—ა. მჟავანაძე) გაუმჯობესდა აღმზრდელობითი მუშაობა პარტკანდიდატებთან. პარტბიუროს წევრები ხშირად საუბრობენ მათთან პარტიისა და მთავრობის უმნიშვნელოვანეს დადგენილებებზე, ასწავლიან მათ ჩვენი პარტიის წესდებასა და პროგრამას, აცნობენ პარტიის ტაქტიკის საფუძვლებს და სხვ. ასეთმა მუშაობამ თავისი ნაყოფიც გამოიღო. საკანდიდატო სტაჟის გავლის დროს ბევრი მუშაკი დაწინაურებულ იქნა საპასუხისმგებლო თანამდებობაზე. მაგალითად, ქარხნის ახალგაზრდა რიგითი ინჟინერი ამხ. ბ. მესხი, რომელიც ამ ერთი თვის წინათ გადაიყვანეს პარტიის წევრად, დაწინაურებულ იქნა ამავე ქარხნის დირექტორად. საწარმოო საამქროს ინჟინერი ამხ. დ. ნოსელიძე ახლა ამავე საამქროს უფროსია. ახალგაზრდა კომუნისტი ამხ. ვ. მამულაშვილი ზენკლობიდან საამქროში ბრიგადირად დაწინაურეს, მისი ბრიგადა ყველაზე მოწინავეა, 300-350 პროცენტით ასრულებს საწარმოო დავალებას. ქარხანაში სულ 31 პარტკანდიდატია. ყველა კანდიდატს მიცემული აქვს პარტიული დავალება. ისინი მუშაობენ საამქროებში, ბრიგადებში აგიტატორებად, კედლის გაზეთის რედაქტორებად, სარედაქციო კოლეგიის წევრებად, სხვადასხვა საზოგადოებრივი ორგანიზაციების ხელმძღვანელებად.

სოფელ ხვითის კოლმეურნეობა „სწორი ნაბიჯის“ პარტორგანიზაციაში (პარტორგი—ამხ. გ. კუნდუხაშვილი), პარტკანდიდატები აქტიურ მონაწილეობას იღებენ პარტიულ მუშაობაში.

მაგრამ ასე როდია ყველგან. ზოგიერთ საკოლმეურნეო პარტორგანიზაციაში ნაკლები ყურადღება ექცევა პარტიის წევრობის კანდიდატებთან მუშაობას. მაგალითად, სოფელ ლამისყანის ფ. მახარაძის სახელობის კოლმეურნეობასთან არსებული პირველადი პარტორგანიზაციის მდივანმა ამხ. ვ. თოთოსაშვილმა ისიც არ იცის, მიცემული აქვთ თუ არა პარტიული დავალებანი პარტიის წევრობის კანდიდატებს. აქედან გასაგებია, თუ როგორ დაეხმარება ის პარტკანდიდატებს იდეურ-პოლიტიკური დონის ამაღლებისაში. სოფელ თეზის კოლმეურნეობა „ვარსკვლავის“ პირველადს პარტიულ ორგანიზაციაში პარტიის წევრობის 11 კანდიდატია. მათგან ამხ. ლ. დემეტრაშვილს, გ. კურდღელაშვილს, ა. ბენტურს პარტიული დავალებები არა აქვთ. სხვა კანდიდატებს თუმცა აქვთ დავალებანი, მაგრამ ფორმალურად, პარტორგი თავს არ იწუხებს შესრულების შემოწმებით. მაგალითად, ამხ. დ. წიკლაური გამოყოფილი ყოფილა მესაუბრე-წამკითხველად № 4 ბრიგადაში, რაც მას აღარც კი ახსოვდა და დიდი „ფიქრის“ შემდეგ მოაგონდა. პარტკანდიდატი არ. ბუნტარი XVIII ყრილობის სახელობის ბრიგადის მოწინავე ბრიგადირია. ის საჭიროებს პარტორგანიზაციის დახმარებას საქ. კ. პ. (ბ) ისტორიის დამოუკიდებლად შესწავლაში, მაგრამ სად არის ეს დახმარება? საერთოდ უნდა ითქვას, რომ პარტკანდიდატთა დიდი უმრავლესობა ამ კოლმეურნეობაში სუსტად მუშაობს თავისი იდეურ-პოლიტიკური დონის ამაღლებისათვის.

ფორმალურად უდგება კანდიდატებთან მუშაობას სოფელ აღაიანის კოლმეურნეობა № 1-ის პირველადი პარტორგანიზაციის პარტორგი ამხ. რ. ფეიქრიშვილი. პარტკანდიდატებთან (ამხ. ვ. ბუნტური, ზ. შუღლიაშვილი ს. სხვ.) არავითარი აღმზრდელობითი მუშაობა არ სწარმოებს. რაიკომის ბიუროს 21 აგვისტოს სხდომაზე მოსმენილი უნდა ყოფილიყო ამხ. ფეიქრიშვილის მოხსენება პარტკანდიდატებთან მუშაობის შესახებ, მაგრამ სანამ ამ საკითხის განხილვა მოხდებოდა, ფეიქრიშვილი ბიუროს სხდომიდან გაიპარა.

რაიონული გაზეთი „კომუნისტი“ არადამაკმაყოფილებლად აშუქებს თავის ფურცლებზე პარტკანდიდატთა შორის პოლიტაღმზრდელობითი მუშაობას. 1 აპრილიდან 1 სექტემბრამდე ამ საკითხზე გაზეთში არცერთი სერიოზული წერილი არ დაბეჭდილა.

პარტიის კასპის რაიკომი და პირველადი პარტიული ორგანიზაციები უფრო მეტად უნდა დაეხმარონ ახალგაზრდა კომუნისტებს საკანდიდატო სტაჟის გავლის დროს პოლიტიკური შეგნებულობის დონის ამაღლებაში, მარქსისტულ-ლენინური თეორიის შესწავლაში, ჩვენი პარტიის პროგრამის, წესდებისა და ტაქტიკის საფუძვლების შეთვისებაში.

ალ. გოგოლაძე

## პარტიაში მიღება დიდი პასუხსაგები საქმეა

პარტიაში მიღებისადმი სწორი ხელმძღვანელობა და საერთოდ პარტიის ზრდის მოწესრიგების საქმე ერთ ფრიად მნიშვნელოვან და გადამწყვეტ რგოლს წარმოადგენს პარტორგანიზაციების საერთო მუშაობაში. ამიტომაც საქ. კ. პ. (ბ) ცენტრალური კომიტეტი და პირადად ხალხთა დიდი ბელადი ამხანაგი სტალინი ყოველთვის განსაკუთრებულ ყურადღებას უთმობდნენ და უთმობენ პარტიაში მიღების საქმეს. პარტიაში მიღება უნდა ხდებოდეს უდიდესი დაკვირვებით; თვითეული მისაღებს პარტორგანიზაციები გულმოდგინედ უნდა სწავლობდნენ და ღებულობდნენ ინდივიდუალური შესწავლის წესით ისეთ ადამიანთა რიცხვიდან, რომელთაც თავისი საქმიანობით დაამტკიცეს ერთგულება და სიყვარული ჩვენი პარტიისა და საბჭოთა ხელისუფლებისადმი.

საქ. კ. პ. (ბ) დუშეთის პარტიულმა ორგანიზაციებმა საგრძნობი მუშაობა ჩაატარეს ამ მიმართულებით, პარტიაში მიღების განახლებისას დუშეთის პარტიული ორგანიზაცია აერთიანებდა სულ 280 კომუნისტს, აქედან 190 წევრი იყო და 90 პარტიის წევრობის კანდიდატი, ამავე დროისათვის რაიონში იყო 24 პირველადი ორგანიზაცია, მიღების განახლებიდან დაარსდა კიდევ 19 ორგანიზაცია.

1936 წლის ნოემბრიდან 1939 წლის პირველ სექტემბრამდე პარტიაში მიღებულია სულ 537 კაცი, აქედან 394—პარტიის წევრობის კანდიდატად, 143 წევრად. ამრიგად პარტიული ორგანიზაცია გაიზარდა თითქმის ერთი-ორად.

XVIII ყრილობის შემდეგ პარტორგანიზაციაში მიღებულ იქნა 233 კაცი. მათ შორის 70 წევრად, ხოლო 163 პარტწევრობის კანდიდატად.

მთელი რიგი პარტორგანიზაციები ბოლშევიკურად იბრძვიან შინაპარტიული მუშაობის გაუმჯობესებისათვის, ლენინ-სტალინის პარტიაში ღებულობენ ჩვენი პარტიის საქმისათვის ერთგულ და თავდადებულ ადამიანებს. მაგალითად, რაიაღმასკომის პარტორგანიზაციამ (მდივანი—კვაჭაძე) 1938 წლის პირველი იანვრიდან პარტწევრობის კანდიდატად 44 ამხანაგი მიიღო და წევრად გადაიცხა 23 ამხანაგი, მლეთის ტერიტორიულმა პარტორგანიზაციამ პარტწევრობის კანდიდატად მიიღო 29 ამხანაგი, წევრად—6, მჭადიჯვრის საკოლმეურნეო პარტორგანიზაციამ—პარტწევრობის კანდიდატად—34, ხოლო წევრად—8.

მაგრამ არიან პარტიული ორგანიზაციები, რომელნიც სუსტად ხელმძღვანელობენ პარტიაში მიღებას. მაგალითად, წითელსოფლის საკოლმეურნეო პარტორგანიზაციას პარტიაში მიღების განახლებიდან დღემდე მიღებული ჰყავს პარტიის წევრობის 2 კანდიდატი და 1 წევრი. მლაშის საკოლმეურნეო პარტორგანიზაციამ მიიღო წევრობის კანდიდატად 4 კაცი, წევრად არცერთი არ მიუღია, ბურღულის საკოლმეურნეო პარტორგანიზაციას, რომელიც თითქმის რვა თვეა დაარსდა არცერთი კაცი არ მიუღია, მაღაროს კარის ტერიტორიულმა პარტორგანიზაციამ წევრად მიიღო 2 კაცი, წევრობის კანდიდატად სამი კაცი, მაშინ როცა აღნიშნულ კოლმეურნეობებსა და საბჭოებში არც ისე ცოტა გვყავს საკოლმეურნეო მშრომელთაგან თავდადებული ამხანაგები, რომელნიც დირსი არიან ჩვენი პარტიის რიგებისა.

მიღებულთა შორის არიან ისეთი ამხანაგები, როგორიცაა, მაგალითად, საქ. უმაღლესი საბჭოს დეპუტატი ეკატერინე მოსიაშვილი, ზემო-მლეთის ამხ. ბერიას სახელობის კოლმეურნეობის თავმჯდომარე (სრულიად-საკავშირო სასოფლო-სამეურნეო გამოფენის მონაწილე) ამხ. თოთხაძე, საგზაო მშენებლობის სტახანოველი ამხ. ვ. დუდაური და სხვები, რომელნიც თავდადებულად იბრძვიან შრომის მაღალი ნაყოფიერებისათვის. მიღებულთა შორის არის 163 კოლმეურნე, 27 კოლმეურნეობის თავმჯდომარე, 45 დაწყებითი სკოლის მასწავლებელი, 74 ქალი.

ანალიზდება რა პარტიაში მიღებას, საქ. კ. პ. (ბ) ცენტრალური კომიტეტი თავის დადგენილებაში 1936 წლის 29 სექტემბერს აღნიშნავდა: „თვითეული პარტიული ორგანიზაციის ამოცანა მდგომარეობს იმაში, რომ ბოლშევიკური სიფხიზლის ყოველმხრივ ამაღლებასთან ერთად, მაღლა ეპიროს ლენინის პარტიის დროშა და უზრუნველჰყოს პარტიაში ტემპი, მტრული და შემთხვევითი ელემენტების გაძრომისაგან მის რიგებში“ („საქ. კ. პ. (ბ) ისტორიის მოკლე კურსი“ გვ. 400). დუშეთის რაიონის ზოგიერთმა პარტორგანიზაციამ და განსაკუთრებით მისმა მდივანმა უგულებელჰყვეს საქ. კ. პ. (ბ) ც. კ-ის ეს მითითება და ზერელედ მიუდგნენ პარტიაში მისაღებ პირებს, დეტალურად არ ამოწმებენ მათ ვინაობას, რის შედეგადაც პარტიაში პირველადი პარტორგანიზაციების მიერ ახალ მიღებულთა შორის აღმოჩნდნენ ჩვენი პარტიისათვის შეუფერებელი ადამიანები. მაგალითად, „რეკონმშენის“ პირველადმა პარტიულმა ორგანიზაციამ (მდივანი—დალაქიშვილი) პარტწევრობის კანდიდატად მიიღო მოქ. ტუჩაშვილი, რომელიც საბჭოთა სასამართლოს მიერ უკანასკნელად ორჯერ არის გასამართლებული, 1934 წელს პარტიიდან გარიცხული და სამეურნეო საქმიანობაში ჩამორჩენილია. ამავე ორგანიზაციამ მიიღო აგრეთვე ვიმე შაბურიშვილი, საბჭოთა სასამართლოს მიერ გასამართლებული მეფის ყოფილი ოფიცერი, მენშევიკების ჯარის ჯავშნიანი ნაწილების ყოფილი უფროსი.

საქართველოს დუშეთის განყოფილებასთან არსებულმა პარტიულმა ორგანიზაციამ მიიღო ვინმე სევერიანე ჩხეიძე, რომელიც არის „ახალგაზრდა მარქსისტთა“ ორგანიზაციის ყოფილი წევრი და მისი ერთერთი ორგანიზაციის ხელმძღვანელი, რომელმაც დამალა თავისი წარსული. ასეთსავე შემთხვევას ჰქონდა ადგილი პეტრიანთ-უბნის საკოლმეურნეო პარტორგანიზაციაში.

ცნობილია, რომ პარტიაში უნდა ვიღებდეთ პოლიტიკურად შემოწმებულ და სანდო პირებს, ამავე დროს სოციალისტური მშენებლობის ფრონტზე მოწინავეებს, სტახანოველებს და ჩვენი ქვეყნის სხვა ღირსეულ ადამიანებს. დუშეთის მტს-ის პარტიულმა ორგანიზაციამ (მდივანი—ძებისაშვილი) კი პარტიაში მიიღო გ. სალბაშვილი, ზარმაცი და შრომის დეზერტირი, საბჭოთა სასამართლოს მიერ ჭურდობისათვის გასამართლებული, რომელიც დირექციამ მოხსნა სამუშაოდან მუშაობის ჩაშლისათვის. ანანურის ტერიტორიულმა პარტორგანიზაციამ (მდივანი—ბედოკაძე) პარტიაში მიიღო ი. სინჯარაძე, რომელიც კომკავშირის რაიკომის მიერ მოხსნილი იყო კომკავშირის პირველადი ორგანიზაციის მდივნობიდან მუშაობის ჩაშლისათვის. ფასანაურის პარტორგანიზაციამ პარტიაში მიიღო „კოლმეურნე“ ივანე ჯანიაშვილი, რომელსაც კოლმეურნეობაში არცერთი შრომადღე არ ჰქონდა გამომუშავებული. რაიკომის ბიუროს არ დაუმტკიცა პირველადი პარტორგანიზაციების დადგენილებანი ასეთი პირების პარტიაში მიღების შესახებ.

არის ისეთი შემთხვევები, როცა პირველადი პარტიული ორგანიზაციები არღვევენ პარტიის წესდების მოთხოვნას და სათანადოდ არ აფორმებენ პარტიაში მისაღებთა დოკუმენტებს. ანკეტების არასწორად გაფორმების გამო 1939 წლის განმავლობაში რაიკომის მიერ დაბრუნებულია პარტიაში მისაღებთა 38 საქმე.

ფასანაურის პარტორგანიზაციამ მიიღო კანდიდატად ნადიბაიძე, „რეკონმშენის“-ს პარტორგანიზაციამ ვრგოლაევი, ზემოშუახევის საკოლმეურნეო პარტორგანიზაციამ მარიტევი, მიღებულთა რეკომენდატორები აყენებენ ისეთი პირები, რომელთაც მათთან ერთად მუშაობის და ცხოვრების ერთი წლის სტაჟი არა ჰქონდათ.

ზემოთ დასახელებული ფაქტები იმას მოწმობენ, რომ ჩვენი რაიონის მთელი რიგი პარტორგანიზაციები დაბოლოებით დაუდევრობას იჩენენ პარტიაში მიღების საქმეში. ფაქტები იმასაც მოწმობენ, რომ რაიონული კომიტეტი ჯერ კიდევ ყველა პარტორგანიზაციას ვერ ხელმძღვანელობს კარგად ამ ფრიად მნიშვნელოვან საქმეში, რაც აუცილებლად უნდა გაითვალისწინოს რაიკომის ყველა მუშაკმა და დაეხმაროს პარტიულ ორგანიზაციებს, რათა ახლო მომავალში გამოსწორებულ იქნას ეს დეფექტები.

საქ. კ. პ. (ბ) დუშეთის რაიკომის პლენუმმა, აგვისტოს პირველ რიცხვებში მოისმინა და „რეკონმშენი“-ს, ფასანაურის ტერიტორიული და მჭადიჯვრის საკოლმეურნეო პარტორგანიზაციების მდივნების მოხსენება პარტიაში მიღებისა და პარტიის წევრობის კანდიდატებთან მუშაობის დაყენების შესახებ, აღნიშნა ყველა ეს და მთელი რიგი სხვა ნაკლი, რის გამოც პარტორგანიზაციებს მიეცა დავალება, მკვეთრად გაეუმჯობესონ მუშაობა.

პარტორგანიზაციის მდივნებმა მტკიცედ უნდა იხელმძღვანელონ საქ. კ. პ. (ბ) წესდებით და ჩვენი პარტიის ცენტრალური კომიტეტის არაერთგზისი მითითებით პარტიაში მისაღებთა ინდივიდუალურად შესწავლისა და პარტიაში მოწინავე და ყოველმხრივ შემოწმებულ ადამიანთა მიღების შესახებ.

მტკიცედ უნდა დავიხსომოთ და ვიხელმძღვანელოთ ხალხთა ბელადის დიდი სტალინის შემდეგი მითითებით: „სისტემატურად გავაუმჯობესოთ პარტიის შემადგენლობა, ავამაღლოთ პარტიის წევრთა შეგნებულობის დონე და ინდივიდუალური შერჩევის წესით მივიღოთ პარტიის რიგებში მხოლოდ შემოწმებული და კომუნიზმის საქმისადმი ერთგული ამხანაგები“.

ვ. მიხანაშვილი

საქ. კ. პ. (ბ) დუშეთის რაიკომის მდივანი.

## ინდივიდუალური შერჩევის პრინციპი დაივიწყეს

(ბიათურა, საქ. კორესპონდენტისაგან)

ლენინის სახელობის მაღაროსთან არსებულმა პირველადმა პარტიულმა ორგანიზაციამ (მდივანი შ. ხვედელიძე) XVIII პარტიული ყრილობის შემდეგ მოწონავე მაღაროელებიდან პარტიის წევრობის კანდიდატებად მიიღო 21 მაღაროელი, კანდიდატობიდან წევრად გადაიყვანა 18 ამხანაგი. პარტიაში ახლად მიღებულები ა. ცარციძე, დ. ფხალაძე, დ. სამხარაძე, ა. ჩაჩანიძე და ი. დემეტრაძე მარგანეცის ამოღების ყოველდღიურ გეგმებს 150-200 პროცენტით ასრულებენ.

ვოროშილოვის სახელობის მაღაროსთან არსებულმა პირველადმა პარტიულმა ორგანიზაციამ (პარტბიუროს მდივანი — უ. კუპატაძე) უკანასკნელი 4 თვის განმავლობაში პარტიის წევრობის კანდიდატად მიიღო 17 ამხანაგი, მაგალითად, მაღაროს მთავარი ინჟინერი: გრ. კეკენაძე, ქარხნის მექანიკოსი გ. გაფრინდაშვილი, პირველი უბნის გამგე რ. ადეიშვილი, ქარხნის ინჟინერი ი. კაკაბაძე, აგრეთვე სტახანოველები ი. ყიფშიძე, ვ. არსენიძე, ვ. კუპატაძე და სხვ.

რაიონის ზოგიერთი პირველადი პარტიული ორგანიზაცია სერიოზულად ვერ მიუდგა პარტიაში მიღების საქმეს, მისაღები ამხანაგები გულდასმით არ შეისწავლა, რის გამო აღმოჩნდა, რომ ზოგიერთ პარტიაში მიღების შემთხვევებს. მაგალითად, სოფელ ზოდის სტალინის სახელობის კოლმეურნეობასთან არსებულმა პირველადმა პარტიულმა ორგანიზაციამ პარტიულმა ორგანიზაციამ პარტიის წევრობის კანდიდატად მიიღო ლ. გამყრელიძე, რაიკომის ბიუროს სხდომაზე კი გამოირკვა, რომ ის ლოთია, დაკარგული აქვს ავტორიტეტი კოლმეურნეთა მასებში.

სოფელ სვერის ლენინის სახელობის კოლმეურნეობასთან არსებულმა პირველადმა პარტიულმა ორგანიზაციამ პარტიაში მიიღო არჯევნიძე, რაიკომის ბიუროს სხდომაზე კი გამოირკვა, რომ არჯევნიძე შეუფერებელია პარტიისათვის.

რაიონში სუსტად მიმდინარეობს საკოლმეურნეო ორგანიზაციების ზრდა; სოფელ კალაურის კოლმეურნეობასთან არსებულ პირველად პარტიულ ორგანიზაციაში დღემდე არც ერთი კაცი არ მიუღიათ პარტიაში.

სოფ. ქვედა უსახელოს კოლმეურნეობა „წითელ ოქტომბერში“ პარტიაში მიღების განახლებიდან ხუთჯერ 2 კაცი მიიღეს, სოფელ შუქრუთის წითელ არმიის სახელობის კოლმეურნეობასთან არსებულ პირველად პარტიულ ორგანიზაციაში 3 ამხანაგი.

ლ. ლოლაძე

ანა ფურმანოვა

## ვ. ი. ჩაპაევის საბრძოლო გზა

(20 წელი დაღუპვიდან)

ჩაპაევმა თავისი სამხედრო მოქმედება იმ დროს დაიწყო, როდესაც ჩვენში ჯერ კიდევ ორგანიზაციულად ჩამოყალიბებული არ იყო წითელი არმია. მან თავისი მოქმედება დაიწყო სამარის გუბერნიაში წითელი გვარდიის რაზმების შექმნით, როდესაც ის ბრძოლით ართმევდა სოფლებს თეთრგვარდიელ ყაზახობას.

გრიგალივით, ქარიშხალივით დაჰქროდა ჩაპაევი, უველგან სიხარული მიჰქონდა ჩაგრულთათვის და თავზარს სცემდა მტრებს. განთავისუფლებული სოფლების მოსახლეობა უდიდესი სიყვარულით ეკიდებოდა ჩაპაევს, იცოდა, რომ იგი მოსახლეობას არავის დააჩაგვრინებდა.

პატიოსანი და პირდაპირი, მარტალი და გულისხმიერი, ჩაპაევი ვერ იტანდა უხეშობასა და თვითნებობას.

ერთი გლეხი-ქალი იგონებს ჩაპაევის გავლას სოფელზე და მოგვითხრობს მის არაჩვეულებრივ გულკეთილობასა და უანგარობაზე:

„აი შენ, ვასილი ივანოვიჩ, — უთხრა მას ამ ქალმა, — წაიყვანე ჩემი პეტრე, ჩვენ კი ეს-ეს არის ახლა გამოვეყავით მშობლებს, ჭოხი ცუდი გვაქვს, ყოველი მხრიდან უბერავს და თოვლს გვაყრის. ჩაპაევი კი პასუხად მეუბნება: „ნუ სტირი, ილინიჩნა, ნუ სტირი, მე უზრუნველგყოფ ჭოხით. რაღა ბევრი ვილაპარაკოთ, აიღე ჩემი სახლი კორნეევკაში, ვიყიდე, იქ ცხოვრება კი არ შემხვდება. გადაბარგდი და გაჭირვებასაც ბოლო მოელება“.

ვასილ ივანეს-ძე ხშირად მიაყურადებდა მეთაურთა ყურადღებას მებრძოლებისათვის მზრუნველობაზე. იგი ეუბნებოდა მათ:

„ყველაზე ძვირფასი რამ ჩვენთვის ადამიანებია, ბრძანება ისე დაამუშავე, რომ მოწინააღმდეგე დაამარცხო და შენი ადამიანები შეინარჩუნო“.

ფრონტებზე მძიმე მდგომარეობა იყო. მოწყვეტილი იყო თურქესტანი, აღარ გვქონდა ბამბა, დადუმდნენ ფაბრიკების კორპუსები. კოლჩაკი ცდილობდა მოეწყვიტა პურით მდიდარი ვოლგის მხარე და მიისწრაფოდა დენიკინთან შესაერთებლად, რათა საერთო შეტევით ჩაეხრჩოთ ახალგაზრდა საბჭოთა რესპუბლიკა. ამ დროს გადმოსროლილ იქნა დიდი ლენინის მოწოდება „ყველანი კოლჩაკის წინააღმდეგ!“ პარტიამ გაგზავნა ამ ფრონტზე საუკეთესო ბოლშევიკები, მოახდინა კომკავშირელების, მუშების მობილიზაცია.

ყველა, ვინც კი ახალგაზრდა და ჯანსაღი იყო, მიისწრაფოდა შეეწირა თავისი ძალღონე დიდი საქმისათვის — დაეცვა ოქტომბრის რევოლუციის მონაპოვარი — ახალგაზრდა საბჭოთა რესპუბლიკა. ივანოვოს ფეიქრებმა და ფეიქარმა-ქალებმა გაგზავნეს მოხალისეთა პირველი ათასეული — ფეიქრები. ისინი გაემგზავრნენ მიხეილ ვასილის-ძე ფრუნზეს მეთაურობით, რომელიც დანიშნული იყო აღმოსავლეთის ფრონტის მე-4 წითელი არმიის სარდლად. პირველის შემდეგ მალევე წავიდა მეორე ათასეული ამხანაგ ფურმანოვის მეთაურობით. ამხ. ფრუნზემ, რომელსაც ბევრი რამ გაეგონა ჩაპაევის გმირობაზე, მის გამბედაობასა და ვაჟკაცობაზე, სამარაში ჩასვლისთანავე გადასწყვიტა დაენიშნა ჩაპაევი ალექსანდროგაისკის ბრიგადის მეთაურად, ფურმანოვი კი დანიშნა კომისრად. ფურმანოვი ბრიგადაში ჩაპაევზე ადრე მივიდა და დღითი დღე ელოდა მის მისვლას.

...დილით ადრე, 5-6 საათზე, ფურმანოვს ვილაცამ კარზე მოუკაკუნა, პასუხს აღარ დაუცადა და სწრაფად შეაღო კარი. ოთახში შევიდა ჯანსაღ, წითელლოყა ბიჭების მთელი ჯგუფი, მათ წინ მიუძღოდა საშუალო ტანის კაცი, რომელსაც მფარავი ფერის ტყაპუჭი და ირმის ტყავის ჩრდილი ჩექმები ეცვა. ის პირველი შევიდა, სწრაფად მივიდა ფურმანოვთან და ხელი გაუწოდა.

— გამარჯობა, მე ჩაპაევი ვარ.

მეორე დღეს მას უკვე შეტევაზე მიჰყავდა პოლკები...

ფურმანოვი და ჩაპაევი განუყრელნი იყვნენ. ჩაპაევს შეუყვარდა ფურმანოვი, როგორც თავისი მეგობარი და მასწავლებელი, რომელიც ფრთხილად და მოთმინებით უდგებოდა მას, განუმარტავდა რა რევოლუციურ მოვლენათა დედაარსს.

1919 წლის გაზაფხულზე სიცხეები იყო. უკვე ბევრი ხანი გავიდა მას შემდეგ, რაც დაიწყო ჩვენი კონტრშეტევა გათავხედებული კოლჩაკელების წინააღმდეგ. ყოველდღე სისხლსავსე ბრძოლები ჩაღდებოდა. ხანგრძლივი გადასვლებითა და მოწინააღმდეგესთან შეტაკებებით დაქანცული მებრძოლები სოფელში შედიოდნენ, და იქვე, სადაც მოხვდებოდათ, მიწვებოდნენ და იძინებდნენ.

ერთხელ დილით ჩაპაევმა ნება დართო მებრძოლებს მდინარეში ცხენები ებანავებინათ. მტრის სანგრები, რომლებიც შემოზღუდული იყო მავთულის ხლართით, გადაჭიმული იყო სოფლის ჩრდილოეთით. მებრძოლებმა ტანთ გაიხადეს და ცხენები საბანაოდ წაიყვანეს... თავი ვერ შეიკავეს და თვითონაც დაიწყეს ბანაობა. ტანისამოსი, იარაღი, უნაგირები მდინარის ნაპირზე ეწყო.

უეცრად თოფისა და ტყვიამფრქვევის გრიგალისებური სროლა ატყდა. შემდეგ წუთში ტყვიებმა ბანაობის ადგილასაც შეჰკრეს ზუზუნი. შეიქმნა შეშფოთება, არევ-დარევა... უეცრად ჩაპაევი გამოჩნდა... სწრაფად გასცა განკარგულება, და მებრძოლები უკვე გზადაგზა ტანთ იცვამდნენ, რიგებად ეწყობოდნენ, რომ იერიშზე გადასულიყვნენ.

ჩაპაევის აუღელვებელმა და მტკიცე ხმამ ერთბაშად დამშვიდება შეიტანა მებრძოლთა რიგებში. მტრის იერიში მოგერიებულ იქნა, და შემდეგ ჩაპაევი დიდხანს იგონებდა ამ შემთხვევას, იცინოდა იმაზე, რომ მებრძოლები, რომლებმაც ტანთ ჩაცმა ვერ მოასწრეს, იერიშზე ტიტველი მიდიოდნენ.

1919 წლის ივნისის დამდეგს მ. ვ. ფრუნზე მივიდა მე-25 დივიზიის შტაბში, მოიწვია მეთაურთა და კომისართა თათბირი, გააცნო ისინი საერთო ვითარებას და დაუსახა დივიზიას ამოცანა—აეღო უფა, რისთვისაც გამოეყო დამკვრელი ჯგუფი.

8 ივნისის წინაღამეს მე-25 დივიზია შეუდგა მდინარე ბელაიას გადალახვას. ივანოვოს პოლკი პირველი გადავიდა მოპირდაპირე ნაპირზე. უფა მდ. ბელაიას მარჯვენა ნაპირზე მდებარეობს. მდინარე ბელაიაზე თუჯის ვეებერთელა ხიდი გადებულია პირდაპირ ქალაქთან, მაგრამ მასზე გავლა შეუძლებელია. ის მთლად გაჭედილია საბარგო ვაგონებით, რომლებიც სავსეა ღორღით და სხვადასხვა ნაგავით, თან ხიდი ალბათ დანამღვრულია. ასე ეფიქრობდით ყველანი, ასე ფიქრობდა და ამბობდა ჩაპაევი, შემდეგ კი უთხრა ბრიგადის მეთაურ პოტაპოვს, რომელიც ხიდთან იდგა:

„შენ დაიხსომე, პოტაპოვ, რომ სიმამაცეც ზოგჯერ სულელურია, ასეთ სიმამაცეს მხოლოდ ზიანი მოაქვს. ხიდს ნუ ეკვეთები—ის ალბათ ასაფეთქებლად მზადაა. ყველანი კოლონებივით დაიფანტებით ჰაერში. ჯერ კარგად გაიგე, ფუჭად კი ნუ აჩქარდები. დააკვირდი, მიიხედ-მოიხედე, მოსინჯე, ყველგან დათვალიერე და მერე შეუდექ საქმეს, შუბლით კედელს კი ნუ დაეჯახები...“

3 საათზე მოწინააღმდეგე დიდი ძალებით კონტრიერიშზე გადმოვიდა. მტრის ახალი ძალების გამოჩენამ არევ-დარევა შეიტანა წითელი მებრძოლების რიგებში. ივანოვოს პოლკმა უკანდახევა იწყო. ჩაპაევი პირადად ხელმძღვანელობდა მდინარეზე გადასვლას...

უკვე გაჩაღდა პირველი შეტაკებები, გაიმართა სამკვდრო-სასიცოცხლო ბრძოლა. ივანოვოს პოლკის წუთიერმა არევ-დარევამ აიძულა ფრუნზე შაშხანით ხელში გაქანებულიყო წინ ძახილით: „ივანოველებო, მომყეთ იერიშზე, წინ, თერების წინააღმდეგ!“ წითელი წყებები ერთსულოვნად მობრუნდნენ, გათკეპიბული ძალით ეკვეთნენ მტერს და შეტევაზე გადავიდნენ მთელი ფრონტით. კოსახი იარა თავს დასტრიალებდნენ მოწინააღმდეგის თვითმფრინავები. თვითმფრინავები ვაფორებით უშენდნენ ტყვიამფრქვევს გადასვლის ადგილს.

ტყვიამ მძ. ბელაიას მარჯვენა ნაპირზე მდებარეობს. მდინარე ბელაიაზე თუჯის ვეებერთელა ხიდი გადებულია პირდაპირ ქალაქთან, მაგრამ მასზე გავლა შეუძლებელია. ის მთლად გაჭედილია საბარგო ვაგონებით, რომლებიც სავსეა ღორღით და სხვადასხვა ნაგავით, თან ხიდი ალბათ დანამღვრულიცაა. ასე ეფიქრობდით ყველანი, ასე ფიქრობდა და ამბობდა ჩაპაევი, შემდეგ კი უთხრა ბრიგადის მეთაურ პოტაპოვს, რომელიც ხიდთან იდგა:

„შენ დაიხსომე, პოტაპოვ, რომ სიმამაცეც ზოგჯერ სულელურია, ასეთ სიმამაცეს მხოლოდ ზიანი მოაქვს. ხიდს ნუ ეკვეთები—ის ალბათ ასაფეთქებლად მზადაა. ყველანი კოლონებივით დაიფანტებით ჰაერში. ჯერ კარგად გაიგე, ფუჭად კი ნუ აჩქარდები. დააკვირდი, მიიხედ-მოიხედე, მოსინჯე, ყველგან დათვალიერე და მერე შეუდექ საქმეს, შუბლით კედელს კი ნუ დაეჯახები...“

3 საათზე მოწინააღმდეგე დიდი ძალებით კონტრიერიშზე გადმოვიდა. მტრის ახალი ძალების გამოჩენამ არევ-დარევა შეიტანა წითელი მებრძოლების რიგებში. ივანოვოს პოლკმა უკანდახევა იწყო. ჩაპაევი პირადად ხელმძღვანელობდა მდინარეზე გადასვლას...

უკვე გაჩაღდა პირველი შეტაკებები, გაიმართა სამკვდრო-სასიცოცხლო ბრძოლა. ივანოვოს პოლკის წუთიერმა არევ-დარევამ აიძულა ფრუნზე შაშხანით ხელში გაქანებულიყო წინ ძახილით: „ივანოველებო, მომყეთ იერიშზე, წინ, თერების წინააღმდეგ!“ წითელი წყებები ერთსულოვნად მობრუნდნენ, გათკეპიბული ძალით ეკვეთნენ მტერს და შეტევაზე გადავიდნენ მთელი ფრონტით. კოსახი იარა თავს დასტრიალებდნენ მოწინააღმდეგის თვითმფრინავები. თვითმფრინავები ვაფორებით უშენდნენ ტყვიამფრქვევს გადასვლის ადგილს.

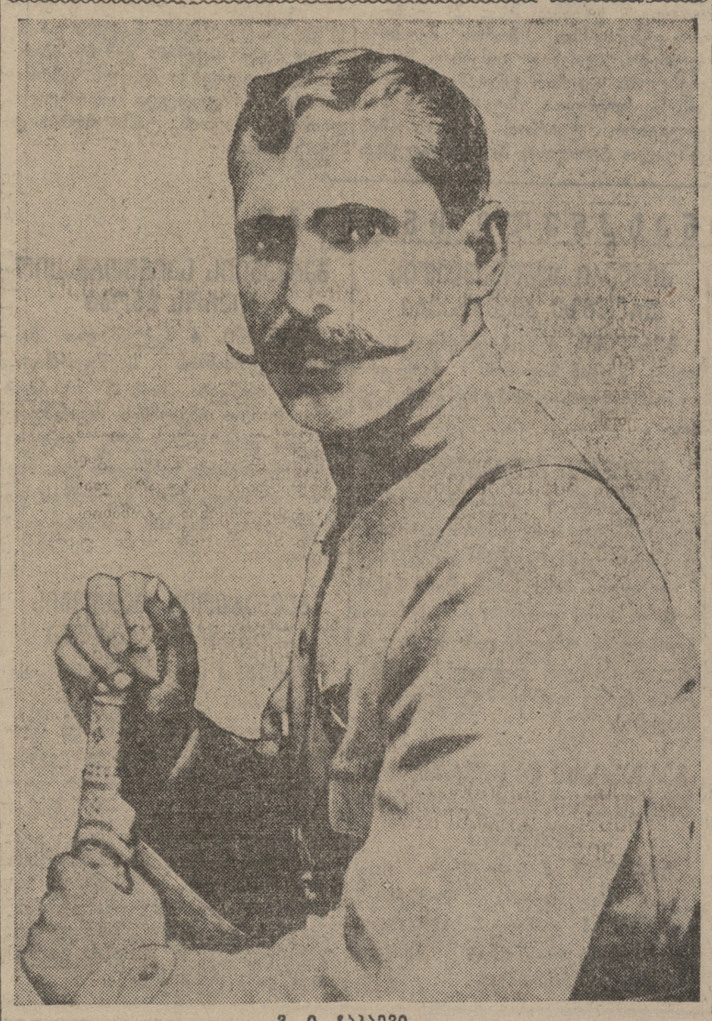

ვ. ი. ჩაპაევი

ფრუნზე რომ ნაპირს მიუახლოვდა, კოლჩაკის მფრინავებმა ყუმბარები გადმოაყარეს. ერთი ყუმბარა ფრუნზეს ცხენის ფეხებქვეშ აფეთქდა. მიხეილ ვასილის-ძემ კონტუზია მიიღო. ხოლო ბრძოლის მინელების წინ, როდესაც კიდევ გრძელდებოდა უკანასკნელი შეტაკებანი, მებრძოლთა წყებებს უცებ მოედო ამბავი: ჩაპაევი დაიჭრაო!

ტყვიამ მას თავის ქალა გაუხვრიტა და ძვალში გაეჭედა... ჩაპაევი უძრავად იწვა, ტკივილს არ უჩიოდა, არ კვნესოდა. საერთო ძალღონით მოახერხეს დაეტოვებინათ ლოგინში.

ღამით ოფიცერთა ნაწილებმა კვლავ დაიწყეს იერ

# ՀԱՅԿԱԿԱՆ–ՅԱՊՈՆԱԿԱՆ ՄԱՅ ՊԱՏԵՐԱԶՄԱՅԻՆ ՀԱՐԱԲԵՐՈՒԹՅՈՒՆՆԵՐԸ ԱՆՑԵԼ ՊԱՏԵՐԱԶՄԱԿԱՆ ԳՈՐԾՈՂՈՒԹՅՈՒՆ

**ՀԱՅԿԱԿԱՆ, 2** Ս. Ղ. Ղ. (Ա.Հ.Ա.Ե.) ռազմական ատաշեն ուղարկեց ռազմական նշանակության մեծ քանակությամբ ապրանքներ։ Ատաշեն ուղարկված ապրանքների մեջ կան հատկապես մեծ քանակությամբ ռազմական հագուստեղեն, կոշիկներ, վրանային կտորեղեն, ռազմական գործիքներ, ինչպես նաև ռազմական նշանակության մեծ քանակությամբ դեղորայք։