ᲯᲠᲝᲚᲔᲢᲐᲠᲔᲑᲝ ᲧᲕᲔᲚᲐ ᲥᲕᲔᲧᲜᲘᲡᲐ, ᲨᲔᲔᲠᲗᲓᲘᲗ!

# კომუნისტი

ორგან ცენტრალურ კომიტეტის, თბილისის კომიტეტისა და საქართველოს სსრ მშრომელთა დეპუტატების საბჭოების ორგანო

КОМУНИСТИ ОРГАН ЦЕНТРАЛЬНОГО и ГБИЛИССКОГО КОМИТЕТОВ КП (б) ГРУЗИИ и СОВЕТОВ ДЕПУТАТОВ ТРУДЯЩИХСЯ ГРУЗИНСКОЙ ССР

ოთხშაბათი
20 სექტემბერი
1939 წ.
№ 218 (5616)
ფასი 10 კაპ.

## ისტორიული გადაწყვეტილება

17 სექტემბერს სახელოვანი წითელი არმიის ჯარები საბჭოთა მთავრობის განკარგულებით გადავიდნენ საზღვარზე, რათა დაიცვან დასავლეთ უკრაინისა და დასავლეთ ბელორუსიის მოსახლეობის სიცოცხლე და ქონება. მთელი საბჭოთა ხალხის აზრი და გრძნობა დიდად საყვარელ, მშობლიურ, უძლეველ წითელ არმიასთანაა. სახელოვანი მებრძოლები სამხედრო საგმირო საქმეებზე მიდიან ლენინ-სტალინის გმირული დროშებით, ეყრდნობიან რა მთელი საბჭოთა ქვეყნის ძალასა და ძლიერებას. ჩვენი ქვეყანა თავის მგზნებარე ბოლშევიკურ სალამს უთვლის მათ. იგი ამაყობს თავისი შვილებით, რომელნიც ასრულებენ მაღალ, წმინდა მოვალეობას: იცავენ თვისტომ ძმებს — უკრაინელებსა და ბელორუსებს, რომელნიც დიდხანს იტანჯებოდნენ პოლონელი პანების მძიმე ტყვეობაში.

მთელი მრავალმილიონიანი საბჭოთა ხალხი ულრმესი ყურადღებით ისმენდა სსრ კავშირის სახალხო კომისართა საბჭოს თავმჯდომარის ამხ. ვ. მ. მოლოტოვის რადიოთი წარმოთქმულ სიტყვას. ამ შესანიშნავ სიტყვაში, სსრ კავშირის მთავრობა პოლონეთის მოსკოველ ელჩს, აღნიშნულია საერთაშორისო ვითარებაში მომხდარი ცვლილებანი, რომელთა გამო საბჭოთა მთავრობამ განკარგულება მისცა წითელი არმიის მთავარსარდლობას გასცეს ბრძანება ჯარებისადმი — გადავიდნენ საზღვარზე.

„პოლონეთ-გერმანიის ომმა ცხადჰყო პოლონეთის სახელმწიფოს შინაგანი უმწეობა. სამამარი ოპერაციების ათი დღის განმავლობაში პოლონეთმა დაჰკარგა ყველა თავისი სამრეწველო რაიონი და კულტურული ცენტრი. ვარშავა, როგორც პოლონეთის დედაქალაქი, აღარ არსებობს. პოლონეთის მთავრობა დაიშალა და სიცოცხლის ნიშანწყალს აღარ იჩენს. ეს იმას ნიშნავს, რომ პოლონეთის სახელმწიფო და მისი მთავრობა ფაქტიურად აღარ არსებობენ. ამით შესწყდა იმ ხელშეკრულებათა მოქმედება, რომლებიც დადებული იყო სსრ კავშირსა და პოლონეთს შორის“ — აღნიშნულია სსრ კავშირის მთავრობის ნოტაში, რომელიც პოლონეთის მოსკოველ ელჩს გადაეცა.

ნაკუწებისაგან შემდგარმა პოლონეთის სახელმწიფომ, რომელიც ადებული იყო ეროვნულ უმცირესობათა ჩაგვრასა და ძარცვაზე, ცხადჰყო, რომ მას სიცოცხლის არავითარი უნარი არ გააჩნია, ცხადჰყო თავისი შინაგანი უმწეობა და დაინგრა, როგორც ხუხულა. პოლონეთის მმართველი წრეები უაღრესად მოკლე ხანში გაკოტრდნენ. პოლონეთის უბადრუკი მთავრობა გაიქცა და ბედის ანაბარა მიატოვა ხალხი. არმიას არ ჰქონია არავითარი ოპერატიული წარმატება. მისი მნიშვნელოვანი ნაწილი ძალდატანებით შეგროვებულია ეროვნულ უმცირესობათაგან, რომელთაც სძაგთ პანების პოლონეთი — ხალხთა საპყრობილე. ცხადია, რომ ასეთ არმიას არ შეუძლია წარმატებით იომოს.

პოლონეთში შექმნილმა მდგომარეობამ, პოლონეთის სახელმწიფოს დაშლამ, პოლონეთში გამეფებულმა ანარქიამ და არევ-დარევამ პოლონეთი გადააქცია ხელსაყრელ ასპარეზად ყოველგვარი შემთხვევითობისა და მოულოდნელობისათვის, რომლებმაც შეიძლება საფრთხე შეუქმნას სსრ კავშირს. აღნიშნულ გარემოებათა გამო, საბჭოთა მთავრობას აღარ შეეძლო ნეიტრალურად მოჰკიდებოდა შექმნილ მდგომარეობას. საბჭოთა მთავრობას აღარ შეეძლო აგრეთვე გულგრილად მოპყრობოდა თვისტომი უკრაინელებისა და ბელორუსების ბედს, რომლებიც პოლონეთში ცხოვრობენ, არ შეეძლო დაუცველი დაეტოვებინა ისინი.

„საბჭოთა მთავრობას თავის წმინდა მოვალეობად მიაჩნია დახმარების ხელი გაუწოდოს თავის ძმებს — უკრაინელებს და ძმებს—ბელორუსებს, რომელნიც პოლონეთში მოსახლეობენ“. ამხანაგ ვ. მ. მოლოტოვის ეს ამაღელვებელი სიტყვები ელვის სისწრაფით მოედო მთელს ჩვენს ქვეყანას. მათ ყველგან უდიდესი აღფრთოვანება გამოიწვიეს. ყველა აინთო ბრძოლისა და გამარჯვების ენტუზიაზმით. ეს სიტყვები განმეორებულ იქნა მიტინგებისა და კრებების ათასობით რეზოლუციაში. ამ სიტყვებს ამბობენ ერთმანეთთან შეხვედრისას საბჭოთა მოქალაქენი.

გუშინ გამოქვეყნდა ცნობა პოლონეთის მთავრობის რუმინეთში გაქცევის შესახებ. ეს კიდევ ერთხელ ადასტურებს პოლონეთის მთავრობის სრული დაშლის ფაქტს. ყველგან დასავლეთ ბელორუსიაში და დასავლეთ უკრაინაში საბჭოთა ჯარი სწრაფად მიიწევს წინ ისე, რომ არ ხვდება რამდენადმე სერიოზულ წინააღმდეგობას. ესეც კიდევ ერთხელ მოწმობს პოლონეთის სახელმწიფოს, პოლონეთის არმიის სრულს დაშლასა და გახრწნას.

აღტაცებით და ზეიმით ხვდებიან ჩვენი ძმები — დასავლეთის უკრაინელები და ბელორუსები მამაც წითელ არმიას, რომელიც მათ ანთავისუფლებს ნაციონალური ჩაგვრისაგან, პოლონელი პანების — მემამულეების უღლისაგან. სიხარულის ცრემლებით ეხვევიან დასავლეთ უკრაინისა და დასავლეთ ბელორუსიის მშრომელნი მეთაურებსა და წითელარმიელებს, ამაღელვებელ მზრუნველობას იჩენენ წითელი არმიისათვის. მცხოვრებლები სადღესასწაულოდ მორთულნი გამოდიან შესახვედრად, მოაქვთ ყვავილები, ვაშლით, რძით უმასპინძლდებიან მეომრებს.

დასავლეთ უკრაინისა და დასავლეთ ბელორუსიის მცხოვრებნი წითელ არმიას ეგებებიან როგორც განმათავისუფლებელ არმიას, როგორც არმიას მოძმე ხალხისას, რომელსაც სურს დაეხმაროს მათ იცხოვრონ ბედნიერი და მშვიდობიანი ცხოვრებით. დასავლეთ უკრაინელნი და დასავლეთ ბელორუს ძმებისადმი სიყვარულის ტალღა კვალდაკვალ მიჰყვება ჩვენს წითელ არმიას. ეს სიყვარული ფრთებს ასხამს ჩვენს მეომრებს. ამ მეგობრობასა და სიყვარულს იგრძნობს თვითეული უკრაინელი, თვითეული ბელორუსი ღარიბ, პანების მიერ გაჩანაგებულ ჭოხებში პოლონეთის ყოფილი სახელმწიფოს ტერიტორიაზე.

მშვიდი და დიდებული ძლიერებით ასრულებს საბჭოთა ქვეყანა თავის წმინდა ამოცანას. ისე როგორც ერთი კაცი, იგი უდიდესი სიმძლავრით გამოეხმაურა საბჭოთა მთავრობის მეთაურის სიტყვას.

ურღვევია მთელი საბჭოთა ხალხის ერთიანობა თავის მთავრობასთან, თავის მშობლიურ ბოლშევიკურ პარტიასთან, თავის დიდ ბელად ამხანაგ სტალინთან.

საბჭოთა კავშირს სურს მშვიდობიანი დამოკიდებულება ჰქონდეს ყველა ქვეყანასთან. საბჭოთა მთავრობამ ყველას გასაგონად განაცხადა, რომ საბჭოთა კავშირი ატარებს ნეიტრალიტეტის პოლიტიკას ყველა ქვეყნის მიმართ, რომელთანაც სსრ კავშირს დიპლომატიური ურთიერობა აქვს. მშვიდობიანობის ინტერესებისათვის დადებულ იქნა პაქტი თავდაუსხმელობის შესახებ სსრ კავშირსა და გერმანიას შორის. გერმანია — საბჭოთა კავშირის 18 სექტემბრის კომუნიკე ვვიჩვენებს, რომ თავდაუსხმელობის პაქტი მოქმედებაშია. სსრ კავშირის მთავრობა და გერმანიის მთავრობა აცხადებენ, რომ საბჭოთა კავშირისა და გერმანიის ჯარების მოქმედება „არ ისახავს რაიმე ისეთ მიზანს, რომელიც ეწინააღმდეგებოდეს გერმანიის ან საბჭოთა კავშირის ინტერესებს და გერმანიისა და სსრ კავშირს შორის დადებული თავდაუსხმელობის პაქტის აზრსა და სიტყვას. პირიქით, ამ ჯარების ამოცანა იმაში მდგომარეობს, რომ აღადგინონ პოლონეთში წესრიგი და მშვიდობა, რაც დარღვეულია პოლონეთის სახელმწიფოს დაშლით, და დაეხმარონ პოლონეთის მოსახლეობას მისი სახელმწიფოებრივი არსებობის პირობების გარდაქმნაში“.

დიდმა პატრიოტულმა აღფრთოვანებამ მოიცვა ჩვენი ქვეყანა. ამაღელვებელი სიტყვები გაისმის მიტინგებზე. ამ სიტყვებში, მიტინგების რეზოლუციებში სავსებით იწონებენ საბჭოთა მთავრობის ბრძნულს საგარეო პოლიტიკას და აცხადებენ, რომ მზად არიან მთელი თავიანთი ძალა მოახმარონ ჩვენი სამშობლოს კეთილდღეობას.

ქიროვის ქარხნის (ლენინგრადი) მუშები და მოსამსახურეები 18-ათასიანი მიტინგის რეზოლუციაში ამბობენ:

„მთავრობის გადაწყვეტილება წითელი არმიის ნაწილების მიერ დასავლეთ უკრაინისა და დასავლეთ ბელორუსიის დაკავების შესახებ გამოხატავს მთელი 170-მილიონიანი საბჭოთა ხალხის ნება-სურვილს... იწონებს რა ჩვენი მთავრობის პოლიტიკას, კიროველთა კოლექტივი სიტყვას აძლევს პარტიას, მთავრობას და ხალხთა ბელადს ამხანაგ სტალინს, რომ ჩვენ მთელს ძალასა და ენერგიას მოვახმართ შრომის ნაყოფიერების შემდგომ გადიდებას, პროდუქციის გამოშვების ზრდას ჩვენი საყვარელი სამშობლოს სამხედრო ძლიერების განსამტკიცებლად“.

ჭარხნა „უკრკაბელის“ მუშები, მოსამსახურეები, ინჟინერ-ტექნიკური მუშაკები მიმართავენ თვისტომ ხალხებს:

„ჩვენ თქვენთანა ვართ, დასავლეთ უკრაინისა და დასავლეთ ბელორუსიის ძვირფასო ძმებო! ჩვენ არ დავრჩებით გულგრილნი თქვენი ბედის მიმართ. მზადა ვართ ჩვენი საბჭოთა მთავრობის, ჩვენი პარტიის, მშობლიური სტალინის პირველ დაძახებისთანავე ჩავდგეთ მუშურ-გლეხური წითელი არმიის რიგებში და დავეხმაროთ პოლონელი პანების განადგურებაში და ჩაგვრისა და ეპისპლოატაციისაგან განთავისუფლების საქმეში“.

ჩვენი წითელი არმია ღირსეულად ასრულებს თავის ვალს. იგი ახალ გამარჯვებებს მიუმატებს იმ სახელოვან გამარჯვებებს, რომლებიც აღბეჭდილია საბჭოთა ქვეყნის გმირულ ისტორიაში. დაე ღირსეულად შეასრულოს თავისი ვალი თვითეულმა მოქალაქემ თავის პოსტზე — დაზგასთან ქარხანაში, გუთანთან საკოლმეურნეო მინდვრებში, დაწყებულებაში, დახლთან, კათედრაზე, ლაბორატორიაში. თვითეული სამუშაო პოსტი ჩვენს ქვეყანაში საბრძოლო პოსტია.

„საბჭოთა კავშირის ხალხები, ჩვენი ქვეყნის ყველა მოქალაქე — მამაკაცი და ქალი, წითელი არმიისა და სამხედრო-საზღვაო ფლოტის მებრძოლნი, ისე როგორც არასოდეს, მზიდროდ არიან დარაზმულნი საბჭოთა მთავრობის გარშემო, ჩვენი ბოლშევიკური პარტიის გარშემო, თავისი დიდი ბელადის გარშემო, ბრძენი ამხანაგი სტალინის გარშემო, შრომის ახალი და ჯერ კიდევ არნახული წარმატებებისათვის მრეწველობაში და კოლმეურნეობებში, წითელი არმიის ახალ სახელოვან გამარჯვებათათვის საბრძოლო ფრონტებზე“. (მოლოტოვი).

„ᲞᲠᲐᲕᲓᲘᲡ“ ᲛᲝᲬᲕᲘᲜᲐᲕᲔ, 19/IX.

## გერმანია-საბჭოთა კავშირის 18 სექტემბრის კომუნიკე

პოლონეთში მომჭმედი საბჭოთა კავშირისა და გერმანიის ჯარების ამოცანების შესახებ ყოველგვარი დაუსაბუთებელი ხმების თავიდან ასაცილებლად სსრ კავშირის მთავრობა და გერმანიის მთავრობა აცხადებენ, რომ ამ ჯარების მოქმედება არ ისახავს რაიმე ისეთ მიზანს, რომელიც ეწინააღმდეგებოდეს გერმანიისა და საბჭოთა კავშირის ინტერესებს და გერმანიასა და სსრ კავშირს შორის დადებული თავდაუსხმელობის პაქტის აზრსა და სიტყვას. პირიქით, ამ ჯარების ამოცანა იმაში მდგომარეობს, რომ აღადგინონ პოლონეთში წესრიგი და მშვიდობა, რაც დარღვეულია პოლონეთის სახელმწიფოს დაშლით, და დაეხმარონ პოლონეთის მოსახლეობას მისი სახელმწიფოებრივი არსებობის პირობების გარდაქმნაში.

(საკდესი).

## მუშურ-გლეხური წითელი არმიის გენერალური შტაბის ოპერატიული ცნობები

### 18 სექტემბერი

18 სექტემბრის განმავლობაში წითელი არმიის ჯარები განაგრძობდნენ პოლონეთის არმიის ნაწილების უკუქცევას და საღამოს დაიკავეს:

ჩრდილოეთით — დასავლეთ ბელორუსიაში — ქალ. სვენციანი, რკინიგზის კვანძი ლიდა, ქალ. ნოვოგრუდოკი, დაბა ოკრლია (მდინარე ნემანზე), ქალაქები: სლონიმი, ვოლკოვისკი და რკინიგზის სადგური იაგლევიჩი (მინსკ-ბრესტ-ლიტოვსკის რკინიგზის ხაზზე).

სამხრეთით — დასავლეთ უკრაინაში — რკინიგზის კვანძი სარნი, ქალაქები: ლუცკი, სტანისლავოვი, გალიჩი, კრასნე, ბუჩაჩი.

წითელი არმიის მეწინავე კოლონები ქალ. ლვოვსა და ვილნოს უახლოვდებიან.

### 19 სექტემბერი

19 სექტემბრის განმავლობაში წითელი არმიის ნაწილები განაგრძობდნენ პოლონეთის ჯარის შევიწროებას და ღამის ბოლოს დაიკავეს:

ჩრდილოეთით — დასავლეთ ბელორუსიაში ორი საათის ბრძოლის შემდეგ — ქალ. ვილნო, დაბა ვ. ბერესტოვიცა (50 კილომეტრზე ბელოსტოკის ა აღმოსავლეთით), ქალ. პრუშანი, ქალ. კობრინი (40 კილომეტრზე ბრესტ - ლიტოვსკის ჩრდილო-აღმოსავლეთით).

სამხრეთით—დასავლეთ უკრაინაში ქალ. ვლადიმირ - ვოლინსკი, სოკალი, (მდ. ბუგზე), ბროდი, ბობრკა, როგატინი, დოლინა. ცხენოსანთა და სატანკო ნაწილები შევიდნენ ქალ. ლვოვის ჩრდილო-აღმოსავლეთსა და სამხრეთ განაპირა უბნებში.

ეროვნული ბიბლიოთეკა

## დასავლეთ უკრაინის და დასავლეთ ბელორუსიის მოსახლეობა აღფაცებით ეგებება სახელოვან წითელ არმიას

### ამაღელვებელი შეხვედრები

**მინსკი**, 18 სექტემბერი („პრავდის“ **სპეც. კორ.**). გუშინ წითელი რაკეტის სიგნალზე, ზუსტად იმ ვადაზე, რომელიც დადგენილი იყო სარდლობის მიერ, წითელი არმიის ნაწილები გადავიდნენ საზღვარზე და დაიწყეს გადამწყვეტი შეტევა დასავლეთის მიმართულებით.

გასულის წინ ერთერთ ნაწილში მაიორმა ბელიავსკიმ მწყობრის წინ წაიკითხა სარდლობის ბრძანება. დაძაბული სიჩუმის წუთები მძლავრმა წითელარმიული „ვაშამ“ შესცვალა.

მანქანაზე ადის ძმათა მატვეევების ეკიპაჟის მეთაური.

— სტალინის სახელით მივდივართ ჩვენ საბრძოლველად, რათა დავიცვათ ჩაგვრისაგან თვისტომი მოძმე ხალხები. ვარწმუნებთ სარდლობას, რომ მე ჩემი ეკიპაჟით ღირსეულად შევასრულებ ჩვენს მოვალეობას!

მგზნებარე სიტყვით გამოვიდა ქვედანაყოფის მეთაური ამხ. მუკასეევი.

— ჩვენი ძმები, ამბობს ის,—დახმარებას გვთხოვენ. ჩვენ წრილად გვხვდა დიდი ბედნიერება გამოვიდეთ დასავლეთ ბელორუსიისა და დასავლეთ უკრაინის მშრომელთა დასაცავად. სიხარულით მივდივართ საბრძოლველად. გაუმარჯოს ჩვენს უძლეველ წითელ არმიას! გაუმარჯოს ბედნიერების გენიალურ შემოქმედს ჩვენს დიდ **სტალინს!**

მძლავრმა პატრიოტულმა ტალღამ მოიცვა მებრძოლები და მეთაურები. ყველანი აღგზნებული არიან სურვილით რაც შეიძლება ჩქარა წავიდნენ ბრძოლაში და სასახელოდ შეასრულონ ბრძანება.

იქვე საუკეთესო მებრძოლებმა და მეთაურებმა შეიტანეს განცხადებანი ლენინ-სტალინის პარტიის რიგებში მიღების შესახებ.

შედიან რა პარტიის კანდიდატებად, კომკავშირელებმა ამხ. პანკინმა და ბურჩოკმა განაცხადეს:

— ჩვენ ერთად ვსწავლობდით, ერთად გვინდა წავიდეთ ბრძოლაში როგორც კომუნისტები.

პარტიაში მიღებულ იქნა 7 ამხანაგი.

წითელი მეომრები დიდი აღგზნებითა და აღფრთოვანებით ასრულებენ თავის წმინდათა-წმინდა მოვალეობას. ნაწილები სწრაფად იწევენ წინ და ერთი მეორეზე იკავებენ დასახლებულ პუნქტებს. ჯარის ყველა გვარეობანი მოქმედებენ ერთად და წარმატებით სძლევენ ყველა დაბრკოლებას თავის გზაზე.

კარგად მოქმედებენ ტანკისტები. აქ საბრძოლო ტექნიკა სავსებით დაცულია, იგრძნობა დიდი ორგანიზებულობა. კარგი საბრძოლო წესრიგით მიდიან შეტევაზე ცხენოსნები.

ძნელია სიტყვებით გადმოიცეს დასავლეთ ბელორუსიის გლეხებისა და მუშების ბედნიერება და სიხარული მათთვის მახლობელი და მშობლიური მუშურ-გლეხური წითელი არმიის მისვლის გამო, რომელიც ანთავისუფლებს მათ კომშმარული თვითნებობისა, ძალადობისა, ჩაგვრისა და მონობისაგან. სადაც არ უნდა გამოჩნდნენ წითელი არმიის ნაწილები, დასავლეთ ბელორუსიის ტერიტორიაზე მცხოვრები მშრომელნი მათ ეგებებიან დიდი სიყვარულით, პატივისცემითა და მგზნებარე მისალმებებით. დასავლეთ ბელორუსიის მშრომელნი თავის სიხარულს გამოსთქვამენ, ბავშვებით გამოდიან ცენტრალურ გზაზე, რამდენიმე კილომეტრის სიშორიდან, რათა მგზნებარე სალამი და მადლობა უძღვნან წითელ არმიას დიადი მეგობრობისათვის, დასავლეთ ბელორუსიის მოსახლეობისადმი დახმარებისათვის. სოფლებსა და დაბებში სადღესასწაულოდ გამოწყობილი გლეხები ქუჩებში გამოდიან და მებრძოლებს ყვავილებსა და ვაშლს უძღვნიან.

ერთერთ სოფელში წითელი არმიის მებრძოლებსა და მეთაურებს გარს შემოეხვივნენ გლეხები. სთხოვდნენ გაზეთები მოგვეცითო. ერთერთმა ამხანაგმა საველე ჩანთიდან ამოიღო გაზეთი „კრასნოარმეისკაია პრავდას“ 16 სექტემბრის ნომერი. პირველ გვერდზე დაბეჭდილი იყო ამხანაგ სტალინის დიდი პორტრეტი. აქ მოხდა აუწერელი რამ. მოხუცმა გლეხმა ხელი ჩაავლო გაზეთს, დაუწყო მას კოცნა და ცრემლებით დაიწყო ყველა ჩაგრულთა ბელადის სახის ძვირფასი ნაკვთები. მებრძოლები, რომლებიც არ შემდრკალან პოლონელთა ნაწილებთან შეტაკებაში, გულდამშვიდებით ვერ უცქერდნენ ამ ამაღელვებელ სცენას. ბევრი მათგანი ჩუმად იწმენდდა ცრემლებს.

წითელი არმიის მებრძოლებთან და მეთაურებთან საუბრებში დასავლეთ ბელორუსიის მოსახლეობა ადმოსთქვამს მწვავე სიძულვილს კაპიტალისტებისა და მემამულეებისადმი, რომლებიც სულს უხუთავდნენ მუშებსა და გლეხებს აუტანელი გადასახადებით, ხარკებით, პირველი საჭიროების პროდუქტების მაღალი ფასებით. მოსავალი, დასავლეთ ბელორუსიის გლეხების განცხადებით, იმდენად დაბალია, რომ შეუძლებელია მოსახლეობამ თუნდაც სანახევროდ შემოსილოთ და გაიჯანოს თავი. მამაკაცები, ქალები და ბავშვები ფეხშიშველი დადიან, იმიტომ, რომ ჩექმები რომ იყიდო, მრავალ თვეს უნდა იმუშაო პანისათვის.

გაჭირვებას, ცრემლებს, სიღატაკეს, პანების მხრით ძალადობას ბოლო მოელო. ახალი მზე ამოდის დასავლეთ ბელორუსიაზე.

ჯ. ლიდოვი

(„პრავდა“, 19 სექტემბერი).

### ამხანაგები ხრუშჩოვი და ჟიმოშენკო დასავლეთ უკრაინაში

**კიევი**, 19 სექტემბერი („პრავდის“ **კორესპონდენტი, ტელეფონით**). 17 სექტემბერს ამხ. ნ. ს. ხრუშჩოვი ეწვია პოდვოლოჩისკსა და სოფელ კამენკას, სადაც მას გულთბილად შეხვდა აღტაცებული ხალხი. ამხ. ნ. ს. ხრუშჩოვი ესაუბრა პოდვოლოჩისკისა და კამენკის მცხოვრებლებს, რომლებიც ეკითხებოდნენ საბჭოთა კავშირში ცხოვრებაზე და გამოსთქვამდნენ მზერვალე მადლობას საბჭოთა ხალხისადმი იმისათვის, რომ გაათავისუფლა ისინი პოლონელი პანების მხრით ჩაგვრისაგან, იმისათვის, რომ წითელი არმია დაეხმარა დასავლეთ უკრაინის მშრომელებს.

18 სექტემბერს უკრაინის ფრონტის სარდალი, არმიის 1-ლი რანგის სარდალი ამხ. ს. კ. ტიმოშენკო და უკრაინის ფრონტის სამხედრო საბჭოს წევრი ამხ. ნ. ს. ხრუშჩოვი ეწვივნენ ქალ. ტარნოპოლს, ქალ. ტრემბოვლიას და ქალ. სკალატს.

ამხ. ნ. ს. ხრუშჩოვის და ს. კ. ტიმოშენკოს საუბრები მოსახლეობასთან ყველგან მთავრდებოდა აღტაცებული მოსახლეობის მისალმების ლოზუნგებით და სიხარულით აღსავსე შეძახილებით საბჭოთა ხალხის, მისი სახელოვანი წითელი არმიისა და დიდი სტალინის პატივსაცემად.

(„პრავდა“, 19 სექტემბერი).

## წითელ მებრძოლებს ყვავილებით ეგებებიან

**მინსკი**, 18 სექტემბერი („პრავდის“ **სპეც. კორ.**). „პრავდის“ სპეციალურ კორესპონდენტთან საუბარში ბელორუსიის კ. პ. (ბ) ც. კ-ის მდივანმა, ფრონტის სამხედრო საბჭოს წევრმა ამხ. პ. კ. პონომარენკომ განაცხადა შემდეგი:

— 18 სექტემბერს მე შემოვიარე ფრონტის ის ნაწილები, რომლებიც განლაგებულნი არიან ჩვენი სახელოვანი წითელი არმიის მიერ პანების ულღისაგან განთავისუფლებულ ზოგიერთ ადგილში. მე ვიყავი სტოლბცში, მარშში, კორელიჩში, ტურეცში, ნოვოგრუდოკში და რამდენიმე სოფელში.

ჩვენი ჯარების პოლიტიკურ-მორალური მდგომარეობა განსაკუთრებით მაღალია. ამას ყველაზე უკეთესად ახასიათებს მარშის უმაგალითო სწრაფი ტემპები. მებრძოლთა სამკვირცხლე და აღფრთოვანება შეხამებული მტკიცე რწმენასთან, სიდინჯესთან და ბოლშევიკურ დისციპლინირებასთან.

უდიდესი პატივისცემა, რომელსაც მებრძოლები გლეხების საკუთრებისადმი იჩენენ, კოლოსალურ შთაბეჭდილებას ახდენს მოსახლეობაზე.

მე არასოდეს არ განმიცდია ისეთი აღელვება, როგორიც განვიცადე, როცა ვხედავდი წითელი არმიის შეხვედრებს ჩაგრული დასავლეთ ბელორუსიის გლეხობასთან. ყველა იმ გზის გასწვრივ, რომლებზეც ჩვენი ნაწილები მიდიან, ჩამწკრივებულა ხალხი წითელი დროშებითა და ლოზუნგებით. ქალი შვილები ყვავილებით რთავენ საბრძოლო მანქანებს და წითელარმიელთა და მეთაურთა ცხენებს. სოფლები აფერადებულია წითელი დროშებით. ქუჩებში განუწყვეტელი სიხარულია.

ნოვოგრუდოკი მთლად გაშენდილა მეზობელი სოფლებიდან ჩამოსული გლეხებით. ერთი წუთით არ სწყდება ოვაციები წითელი არმიის პატივსაცემად, რომელმაც თავისუფლება მოუტანა სიღატაკისა და უფლების მოუპოვარს. თვითეული ადამიანი ცდილობს რითიმე დაეხმაროს გამვლელ ნაწილებს.

უკანასკნელი ორი კვირის განმავლობაში დასავლეთ ბელორუსიის ბევრ ქალაქსა და სოფელს სრულებით აღარ ჰქონდა პური. პოლონეთის მთავრობამ სავსებით შესწყვიტა ქალაქების მომარაგება. ხარკებით გაღატაკებულ სოფლებსაც აღარ შეეძლო უზრუნველეყო სურსათ-სანოვაგის შემოზიდვა. ახლა ქალაქები ნორმალურ ცხოვრებას იწყებენ, ეწყობა მათი მომარაგება.

ჩვენი წინსვლა იმდენად ელვისებური იყო, რომ გზაზე დაუზიანებელი დარჩა ყველა ხიდი, შეუფერხებლივ მუშაობენ ტელეგრაფი, ტელეფონი, ელექტროსადგურები.

დასავლეთ ბელორუსიის მინდვრებზე მტკიცდება მშრომელთა ძმობა. მუშურ-გლეხური წითელი არმია, რომელიც სწრაფად მიიწევს წინ სტალინის სახელით გულში, უჭკნობი დიდებით შეიმოსავს თავს.

## სიხარული განთავისუფლებულ სოფლებში

**კიევი**, 18 სექტემბერი („პრავდის“ **კორესპონდენტი**). „პრავდის“ კორესპონდენტი დღეს ესაუბრა იმ № შენაერთის მეთაურს, რომელიც დასავლეთ უკრაინის ტერიტორიაზე იმყოფება. შენაერთის მეთაურმა გაუზიარა კორესპონდენტს შთაბეჭდილებანი დასავლეთ უკრაინის მოსახლეობის შეხვედრაზე წითელი არმიის მებრძოლებთან. მან განაცხადა:

— დიდი სიხარულითა და აღტაცებით ხვდება მოსახლეობა წითელი არმიის ნაწილებს. სოფლებში კოპჩინცებში, კროგულეცში, ჩაბუროვკაში და საერთოდ ყველა სხვა სოფელში, მოსახლეობა წითელი არმიის ნაწილებს წითელი დროშებით ეგებებოდა.

გულისამაჩუყებელი სცენები ხდება იმ დასახლებული პუნქტების ქუჩებში, სადაც წითელი არმიის ნაწილები შედიან. მცხოვრებლები გარს ეხვევიან მებრძოლებს, ხელს ართმევენ მათ. ბევრი სთხოვენ წითელარმიელებს, წითელი ვარსკვლავები გვაჩუქეთო. ვარსკვლავებს მკერდზე იკეთებენ, როგორც ძვირფას სამკაულებს.

ქუჩებში სტიქიურად იმართება სახელდახელო მიტინგები.

— რიდნი ნაშ, რიდნესენკი, ველიკისეთ ბედნიერ დღეს, — ერთიმეორეზე ეუბნებიან წითელარმიელებს სოფელ ჩაბუროვკის მცხოვრებნი.

სოფელ კამენკაში წითელარმიელებს გარს შემოეხვივნენ სოფლის ყველა მცხოვრებნი. ხალხში მოულოდნელად მაღლა ავიდა მოხუცი გლეხი, რომელმაც აღელვებით მიმართა ხალხს:

— უკმრეთ ყველამ! რაკი ასეთი წითელარმიელები გვიცავენ, ჩვენ აღარასოდეს აღარ დაგვედგმის პანების უღელი.

გამვლელ ნაწილებს მისძახოდნენ ლოზუნგებს საბჭოთა მთავრობის პატივსაცემად, ამხანაგ სტალინის პატივსაცემად.

მცხოვრებლები სოფლის იქით შორს აცილებდნენ მებრძოლებს, და დიდხანს მისძახოდნენ წითელარმიელებს:

— ბედნიერი, ბედნიერი გზა!

ასობით შეკითხვებს აძლევენ მცხოვრებლები წითელარმიელებს საბჭოთა კავშირის შესახებ. ქალები ეკითხებიან:

— ნუთუ თქვენში ბავშვები სკოლებში თავის მშობლიურ უკრაინულ ენაზე სწავლობენ?

და, დადებით პასუხს რომ მიიღებენ, თვალცრემლიანი უამბობენ, რომ მათ უკრაინულ სიმღერებსაც კი უკრძალავდნენ. შეიჩენკოს „კობზარი“ აკრძალული წიგნი იყო.

ერთერთ სოფელში, რომელზეც წითელარმიელთა ნაწილი გადიოდა, სტიქიურად გამართულ მიტინგზე გამოვიდა ახალგაზრდა გლეხი. ის წითელარმიელებს უყურებდა, თავის მეზობლებს მიმართავდა და აღელვებულად ამბობდა:

— მე მინდა ასეთივე ვიყო როგორიც, ესენი არიან და კიდევაც ვიქნები ასეთი. მე ამათთან ერთად წავალ და აღარასოდეს აღარ იქნებიან ჩვენს მიწა-წყალზე პანები და მემამულეები. უკრაინა ერთიანი, ბედნიერი და თავისუფალი იქნება.

— ასეთი სცენები ხდება თვითეულ სოფელში, თვითეულ დასახლებულ პუნქტში, — დაამთავრა თავისი თხრობა შენაერთის მეთაურმა, — და მე, მართალი გითხრათ, სიტყვები ვერ მიპოვნია, რომ გამოვთქვა ის გრძნობები, რომლებსაც განიცდიან ამჟამად დასავლეთ უკრაინის უკრაინელები და განიცდის თვითეული ჩვენგანი.

(„პრავდა“, 19 სექტემბერი).

## დღესასწაული დასავლეთ ბელორუსიის სოფლებში

**მინსკი**, 18 სექტემბერი („პრავდის“ **კორესპონდენტი**). აქ მოდის ცნობები იმის შესახებ, თუ რა აღტაცებით ხვდება დასავლეთ ბელორუსიის ხალხი წითელი არმიის ნაწილებს.

ქალაქ დისნაში მოსახლეობა მიესალმა წითელარმიელებს შეძახილებით „გაუმარჯოს საბჭოთა ხელისუფლებას!“ მცხოვრებლები მებრძოლებს უძღვნიდნენ ყვავილებს, ვაშლს, რძეს და სუფრაზე იწვევდნენ მათ.

განსაკუთრებით გულთბილი შეხვედრა გაუმართეს საბჭოთა ჯარებს სოფელ კომაისკის გლეხებმა. ამ სოფლის მოსახლეობა ჩვენი სამხედრო ნაწილების შესვლას ქუჩაში გამოვიდა, როგორც დღესასწაულზე.

წითელი მებრძოლების გარშემო ყველგან დიდძალი ხალხი იყრის თავს. დასავლეთ ბელორუსიის მშრომელნი ეკითხებიან წითელარმიელებს სსრ კავშირში ცხოვრებაზე. წითელი არმიის მისვლა განსაკუთრებით ახარებს ახალგაზრდობას.

დაბა რადოშკოვიჩში წითელარმიელებს შეეკითხნენ:

— როგორ არის ამხანაგი სტალინი? ხომ არ გაქვთ მისი პორტრეტი?

ამ დაბის თითქმის მთელი მოსახლეობა შეიკრიბა მიტინგზე.

დასავლეთ ბელორუსიის მოსახლეობა მოუთმენლად მოელის წითელი არმიის ნაწილებს. მფრინავები, რომლებიც დაზვერვას ახდენენ ზურგში, ხედავენ თუ რა მგზნებარედ მიესალმება მოსახლეობა საბჭოთა თვითმფრინავებს, როდესაც ჩვენი მზვერავი მანქანები დასახლებულ პუნქტზე გადაივლიან ხოლმე, მცხოვრებნი მათ ხელსა და ხელსახოცებს უქნევენ და ქუდებს მაღლა ისვრიან.

## ბედნიერი დღეები

— ჩვენ ვიცოდით, — ამბობს ის, — თუ რა საამურად ცხოვრობს გლეხობა საზღვარს იქით, საბჭოთა ქვეყანაში. როდესაც განთიადისას მემამულესთან სამუშაოზე მივდიოდით, ჩვენ ვიცქერებოდით აღმოსავლეთისაკენ, საიდანაც კაშკაშა მზე ამოდიოდა და ვამბობდით: „აი მცხუნვარე მზე, რომელიც იმ მხრიდან ამოდის, სადაც ცხოვრება საამურია“. ჩვენ გვესმოდა ტრაქტორების გუგუნი თვალუწვდენ საკოლმეურნეო მინდვრებზე, ჩვენ ვხედავდით მრავალი ელექტროლამპის შუქს, რომლებიც საბჭოთა სოფლებს ანათებენ. ბოლოს, ჩვენს ცხოვრებაშიაც დადგა სასიხარულო დღეები, ჩვენი ოცნება ახდა.

წითელი არმიის მსროლელთა ერთერთი ნაწილის მებრძოლებთან მივიდა მოხუცი გლეხი. მისი გვარია მუხაში.

— მე სამოცდაათი წლისა ვარ, — სთქვა მან, — და მე ვიცი, რომ მოსკოვში არის კაცი, ყველა ჩაგრულთა მამა, რომელი

# საბჭოთა კავშირის მშრომელები აღფრთოვანებით მიესალმებიან ლენინ-სტალინის პარტიისა და საბჭოთა მთავრობის ბრძნულ პოლიტიკას

## საბჭოთა ბელორუსიის მშრომელთა სიხყვა

**მინსკი**, 17 სექტემბერი (საკდესი). საბჭოთა ბელორუსიის ასიათასობით მშრომელმა უდიდესი ყურადღებით მოისმინა რადიოთი სსრ კავშირის სახალხო კომისართა საბჭოს თავმჯდომარის ამხანაგ ვ. მ. მოლოტოვის სიტყვა. მინსკის ოლქის საწარმოებში, დაწესებულებებსა და კოლმეურნეობებში შესდგა ხალხმრავალი მიტინგები, რომლებზედაც მშრომელებმა მხურვალედ მოიწონეს საბჭოთა მთავრობის გადაწყვეტილება თვისტომ ძმებისთვის—პოლონეთში მცხოვრები უკრაინელებისა და ბელორუსებისთვის დახმარების აღმოჩენის შესახებ.

მინსკის სამედიცინო ინსტიტუტში მიტინგზე, სადაც 1.000 კაცი შეიკრიბა, სიტყვა წარმოსთქვა პროფესორმა ამხ. გოლუბმა.

—ჩვენი მამაცი წითელი არმია, — ამბობს იგი, ღირსეულად შეასრულებს თავის საპატიო ამოცანას. ჩვენ ვამაყობთ სახელოვანი წითელი მეომრებით და მეთაურებით. თუ საჭირო იქნება, ყველანი, როგორც ერთი კაცი, შევიმოსებით წითელი არმიის მეომრის საპატიო ფორმით.

ყოველი ჩვენგანი—სთქვა მიტინგზე ჩკალოვის სახელობის ქარხნის სტახანოველმა ამხ. ნეიდერმა, სიხარულით იწონებს საბჭოთა მთავრობის გადაწყვეტილებას. ჩვენი წმინდა ვალია—დახმარება აღმოვუჩინოთ პოლონეთში მოსახლე ძმებს—უკრაინელებსა და ბელორუსებს. ჩვენს ძლიერებაში დარწმუნებულნი, ჩვენ კიდევ უფრო მეტი ენერგიით ვეცდებით მივაღწიოთ ახალ საწარმოო წარმატებებს.

ვიტებსკის ოლქის ორშანსკის რაიონის სასოფლო-სამეურნეო არტელში „კრასნიე ვსხოდში“ მიტინგზე გამოვიდა კოლმეურნე ამხ. ყორშუნოვი, რომელმაც სთქვა:

— მე 70 წლისა ვარ, მაგრამ ეს ხელს ვერ შემიშლის ავიღო შაშხანა და გამოვიდე ჩემი სოციალისტური სამშობლოს დასაცავად. დიდი სიხარულით მივესალმები საბჭოთა მთავრობის ბრძნულ პოლიტიკას. საბჭოთა ხალხს უყვარს თავისი წითელი არმია, რომელსაც ახლა განთავისუფლება მიაქვს პოლონეთში მცხოვრებ ჩვენს თვისტომ ძმებისთვის—უკრაინელებისა და ბელორუსებისათვის. გასულ წელს ჩემი შვილი ბრძოლის პოსტზე დაიღუპა. მის ადგილზე წითელ არმიაში შევიდა ჩემი უმცროსი შვილი, რომელიც ღირსეულად ატარებს წითელი არმიის მეომრის სახელს.

მიღებულ რეზოლუციაში სასოფლო-სამეურნეო არტელის „კრასნეე ვსხოდის“ კოლმეურნეები აცხადებენ:

— სულითა და გულით ვიწონებთ საბჭოთა მთავრობის ბრძნულ პოლიტიკას. ჩვენ ყველანი, როგორც ერთი კაცი, მზადა ვართ შევასრულოთ პარტიისა და მთავრობის ყოველი დავალება.

მუშათა, მოსამსახურეთა, ინჟინერთა და ტექნიკოსთა 5-ათასიანი მიტინგი შესდგა ვიტებსკის ფაბრიკა „წნამია ინდუსტრიალიზაციაში“.

ტრიბუნაზე ადის პალტოს საამქროს სტახანოველი ქალი ამხ. კანაევა. იგი ამბობს:

— სიტყვები არა მყოფნის, რათა გამოვთქვა სიხარული, რომელითაც ჩვენ დახმარების ძმურ ხელს ვუწვდით დასავლეთ უკრაინისა და დასავლეთ ბელორუსიის მშრომელებს. დამშვიდებით, რკინისებური დისციპლინის დაცვით, ჩვენ კიდევ უკეთ ვიმუშავებთ ჩვენს დაზგებზე. კარგად ვიცით, რომ საწარმოო გეგმების გადაჭარბებით შესრულება წითელი არმიისათვის საუკეთესო დახმარების აღმოჩენაა.

## ს. პ. ბერიას სახელობის სტადიონზე

18 სექტემბერს ლ. პ. ბერიას სახელობის სტადიონზე 30 ათასზე მეტმა მაყურებელმა მოიყარა თავი. ამ დღეს სტადიონზე დანიშნული იყო ოსტატ ფეხბურთელთა ორი უძლიერესი გუნდის — თბილისისა და კიევის „დინამოს“ მატჩი სსრ კავშირის პირველობაზე.

მთავრობის ლოჟებში არიან ამხ. ჯ. ჩარკვიანი, ვ. ბაქრაძე, კ. შეროზია, მ. ჯაში, ი. თავაძე, ა. რაფავა, ა. მირცხულავა, სსრ კავშირისა და საქართველოს უმაღლესი საბჭოების დეპუტატები.

გუნდების შესვენების დროს სტადიონზე თავმოყრილი ზღვა ხალხის ყურადღება რადიორუპორმა მიიპყრო.

— ისმინეთ! ისმინეთ! ისმინეთ!— გაისმა დიქტორის ხმა.

მიკროფონთან გამოვიდა საქართველოს სახკომსაბჭოს თავმჯდომარის მოადგილე ამხ. გ. სტურუა, რომელმაც დამსწრეთ გააცნო სსრ კავშირის სახალხო კომისართა საბჭოს თავმჯდომარის ამხანაგ ვ. მ. მოლოტოვის მიერ 1939 წლის 17 სექტემბერს რადიოთი წარმოთქმული სიტყვის შინაარსი.

ხალხი გულმოდგინეთ უსმენდა ამხ. გ. სტურუას ამაღელვებელ სიტყვებს. დიდი იყო ხალხის აღფრთოვანება იმ მომენტში, როდესაც ორატორმა გამოაცხადა, რომ საბჭოთა მთავრობამ განკარგულება მისცა წითელი არმიის მთავარსარდლობას გასცეს ბრძანება ჯარებისადმი — გადავიდნენ საზღვარზე და დაიცვან დასავლეთ უკრაინისა და დასავლეთ ბელორუსიის მოსახლეობის სიცოცხლე და ქონება.

უდიდესი აღფრთოვანებით შეხვდა ხალხი საბჭოთა მთავრობის ამ გონივრულ გადაწყვეტილებას. მთელი სტადიონი მჭუხარე ტაშმა მოიცვა.

ამხ. სტურუა აქვეყნებს მუშურ-გლეხური წითელი არმიის გენერალური შტაბის 17 სექტემბრის ოპერატიულ ცნობას.

უსაზღვრო სიხარულისა და აღფრთოვანების მძლავრი ბუირთვები გამოიწვია ცნობამ იმის შესახებ, რომ ჩვენი მშობლიური წითელი არმია, უკვე შეუდგა მიცემული ბრძანების პრაქტიკულად განხორციელებას და მთელი ფრონტით გადავიდა საზღვარზე ლატვიიდან რუმინეთამდე და დაიკავა მთელი რიგი პუნქტები დასავლეთ უკრაინასა და დასავლეთ ბელორუსიაში, სადაც მათ მოსახლეობა უველგან აღფრთოვანებით ხვდება.

საბჭოთა პატრიოტიზმის, ხალხთა მეგობრობისა და სიყვარულის დიდ გრძნობებს გამოხატავდა ის უსაზღვრო აღფრთოვანება, რომელიც გამოიწვია ამ ცნობამ. დამსწრენი მქუხარე ტაშითა და შეძახილებით მიესალმებოდნენ მშრომელი კაცობრიობის ბრძენ ბელადს დიდ **სტალინს**, საბჭოთა მთავრობას და მის სახელოვან მეთაურს ამხანაგ **ვ. მ. მოლოტოვს**, საყვარელ, ღვიძლ მუშურ-გლეხურ წითელ არმიასა და მის სარდალს ამხ. **კ. ე. ვოროშილოვს**.

დაამთავრა რა თავისი სიტყვა, ამხ. სტურუამ მოუწოდა მშრომელთ უფრო გაამახვილონ სიფხიზლე, არ წამოეგონ რაიმე პროვოკაციის ანკესზე, მტკიცედ დაიცვან წესრიგი და ყველამ თავის უბანზე გააძლიეროს ბრძოლა პარტიისა და მთავრობის დავალებათა შესრულებისათვის; არ დაუშვან სურსათ-სანოვაგისა და მოხარაგების სხვა საგნების ზედმეტი დაგროვება, რადგან ამის საშიროება არ არის, საბჭოთა მთავრობას ჰპირდება მოეპოვება ყველაფერი იმისათვის, რომ ცხოვრება ნორმალურად მიმდინარეობდეს; ებრძოლონ და ძირშივე აღკვეთონ სპეკულაციის ყოველგვარი ცდა.

## დაუღალავად ვემსახურებით მშრომელთა ჯანმრთელობის საქმეს

სსრ კავშირის სახალხო კომისართა საბჭოს თავმჯდომარის ამხანაგ ვ. მ. მოლოტოვის მიერ 17 სექტემბერს რადიოთი წარმოთქმული სიტყვის შესახებ დერმატო-ვენერიულ ინსტიტუტში შემდგარ მიტინგზე ინფორმაციით გამოვიდა ამხ. ს. ბილისეიშვილი.

მიტინგზე მგზნებარე სიტყვები წარმოსთქვეს უფროსმა მეცნიერ მუშაკმა, მედიცინის მეცნიერებათა კანდიდატმა ი. თოფურიძემ, მეცნიერ მუშაკმა პ. მგალობლიშვილმა, ინსტიტუტის დირექტორმა ვ. იაშვილმა, დისპანსერის გამგემ ი. გაბრიველიძემ, ექიმებმა ვ. სიხარულიძემ, ვ. სვანიძემ და სხვ. ისინი აღფრთოვანებით მიესალმებიან საბჭოთა მთავრობის ღონისძიებას და პირობას იძლევიან მეტის თავდადებით და ენერგიით ემსახურონ მშრომელი ხალხის ჯანმრთელობის საქმეს.

მიღებულ რეზოლუციაში პროფესორები, ექიმები და მუშა-მოსამსახურენი ერთსულოვნად იწონებენ ლენინ-სტალინის პარტიისა და საბჭოთა მთავრობის ბრძნულ პოლიტიკას და მიესალმებიან მთავრობის ბრძნულ პოლიტიკას, სიტყვას იძლევიან, რომ უკეთესად შეისწავლიან სამხედრო საქმეს და მთავრობის პირველი დაძახებისთანავე მზად იქნებიან ჩვენი დიდი სამშობლოს წმინდათა-წმინდა საზღვრების დასაცავად.

**ვ. სიხარულიძე**

## სახელგამის ბეჭდვითი სიტყვის კომბინატში

სსრ კავშირის სახალხო კომისართა საბჭოს თავმჯდომარის ამხანაგ ვ. მ. მოლოტოვის მიერ რადიოთი წარმოთქმული სიტყვის გამო სახელგამის ბეჭდვითი სიტყვის კომბინატში შესდგა მუშა-მოსამსახურეთა სახელდახელო მიტინგი. ინფორმაციით ვ. მ. მოლოტოვის სიტყვის შესახებ გამოვიდა საქ. კ. პ. (ბ) თბილისის ორგანიზაციის მოლოტოვის სახელობის რაიკომის მდივანი ამხ. ვ. გარსევანიძე, რომელმაც დამსწრეთ გააცნო საბჭოთა მთავრობის ღონისძიებანი საგარეო პოლიტიკის დარგში. მიტინგი ერთსულოვანი ტაშით შეხვდა იმ ამბავს, რომ საბჭოთა მთავრობამ იმის გამო, რომ პოლონეთის სახელმწიფო და მისი მთავრობა ფაქტიურად აღარ არსებობენ, განკარგულება მისცა წითელ არმიას გადავიდეს საზღვარზე და დაიცვას დასავლეთ უკრაინისა და დასავლეთ ბელორუსიის ხალხთა სიცოცხლე და ქონება.

მიტინგზე სიტყვებით გამოვიდნენ ამხანაგები ვ. ელჩანინოვი, ა. მირიმანოვი, ი. ნაცვლიშვილი, ლ. გავრილოვი, ვ. ესაიაშვილი, ა. შახნაზაროვი, რ. ფურცელაძე და სხვ.

სიტყვებით გამოსული ამხანაგები იწონებენ და მიესალმებიან მთავრობის ნაბიჯს, რომელიც მიმართულია იქითკენ, რომ დამსწრეთ გააცნო სსრ კავშირის სახალხო კომისართა საბჭოს თავმჯდომარის ამხანაგ ვ. მ. მოლოტოვის მიერ 1939 წლის 17 სექტემბერს რადიოთი წარმოთქმული სიტყვის შინაარსი.

ამხ. გიგოშვილის სიტყვის დასასრულს იგრიალა დარბაზში მჭუხარე ტაშმა და გაისმა შეძახილები: „გაუმარჯოს ჩვენს საყვარელ ბელადს დიდ **სტალინს!**“ „ვაშა მშობლიურ წითელ არმიას და მის სახელოვან სარდალს, სსრ კავშირის პირველ მარშალს ამხანაგ **ვოროშილოვს!**“

ქარხნის კოლექტივი მზნებარედ გამოეხმაურა საბჭოთა მთავრობის ამ ისტორიული მნიშვნელობის ნაბიჯს.

## მივცემთ იმდენ ნახშირს, რამდენსაც ჩვენგან მოითხოვს სამშობლო

**აქარმარა**, 18 სექტემბერი (საქდესი). გუშინ და დღეს „ტყვარჩელინახშირის“ ტრესტის სტალინის სახელობის მაღაროების ყველა ცვლაში და ბრიგადა მუშების საერთო საცხოვრებლებში ხალხმრავალი მიტინგები გაიმართა.

ტყვარჩელის მაღაროელები აღფრთოვანებით მიესალმებიან საბჭოთა მთავრობის გადაწყვეტილებას — დახმარება აღმოუჩინოს ჩვენს ძმებს — უკრაინელებსა და ბელორუსებს, რომლებიც პოლონეთში ცხოვრობენ.

მიტინგზე სიტყვით გამოსული ამხ. ბუიუკ-ოღლი, კუზბასოვი, სალჩევიჩი და სხ., გამოსთქვამდნენ რა მაღაროელთა საერთო აზრს, აცხადებდნენ, რომ სტალინის სახელობის მაღაროს კოლექტივი კიდევ უფრო განამტკიცებს სტახანოვურ მოძრაობას, აამაღლებს შრომის ნაყოფიერებას და ამით ნამდვილ დახმარებას აღმოუჩენს სახელოვან წითელ არმიას.

— ჩვენი მაღარო მისცემს იმდენ ნახშირს, რამდენსაც მოითხოვს სამშობლო, — აცხადებენ ისინი.—მაღაროელები მზად არიან პარტიისა და მთავრობის პირველ დაძახებისთანავე ჩადგნენ სახელოვანი წითელი არმიის რიგებში თავისი სამშობლოს დასაცავად მტრების ხელყოფისაგან.

ტყვარჩელელი მაღაროელები მხურვალედ მიესალმებიან ბოლშევიკურ პარტიას, საბჭოთა მთავრობას, წითელ არმიას, ხალხთა დიდ ბელადს მშობლიურ სტალინს.

## ისჯორიული მნიშვნელობის ნაბიჯი

კალინინის სახელობის მექანიკური ქარხნის კლუბი ქარხნის მუშა-მოსამსახურეებით გაიჭედა. ყველა უდიდესი ყურადღებით უსმენდა საქართველოს სსრ უმაღლესი საბჭოს დეპუტატს ამხ. არ. გიგოშვილს, რომელმაც დამსწრეთ გააცნო სსრ კავშირის სახალხო კომისართა საბჭოს თავმჯდომარის ამხანაგ ვ. მ. მოლოტოვის მიერ 1939 წლის 17 სექტემბერს რადიოთი წარმოთქმული სიტყვა.

ამხ. გიგოშვილის სიტყვის დასასრულს იგრიალა დარბაზში მჭუხარე ტაშმა და გაისმა შეძახილები: „გაუმარჯოს ჩვენს საყვარელ ბელადს დიდ **სტალინს!**“ „ვაშა მშობლიურ წითელ არმიას და მის სახელოვან სარდალს, სსრ კავშირის პირველ მარშალს ამხანაგ **ვოროშილოვს!**“

ქარხნის კოლექტივი მზნებარედ გამოეხმაურა საბჭოთა მთავრობის ამ ისტორიული მნიშვნელობის ნაბიჯს.

## დახმარების ხელი გავუწოდოთ ჩვენს ძმებს

(ბათუმი, „კომუნისტის“ კორესპონდენტისაგან)

ბათუმის მშრომელები ერთსულოვნად მიესალმებიან საბჭოთა მთავრობის ბრძნულ ღონისძიებას დასავლეთ უკრაინისა და დასავლეთ ბელორუსიის ხალხებისათვის ძმური დახმარების გასაწევად.

ცნობის მიღებისთანავე შესდგა სტალინის სახელობის ნავთსახდელი ქარხნის მუშათა და ინჟინერ-ტექნიკოსთა სახელდახელო მიტინგი, რომელზეც მოსმენილ იქნა ინფორმაცია ამხანაგ ვ. მ. მოლოტოვის მიერ 17 სექტემბერს რადიოთი წარმოთქმული სიტყვის გარშემო.

სიტყვებით გამოვიდნენ ლუკაშვილი, გარუჩავა, ბელიაევი, რუსტამოვი და სხვ. ისინი აღფრთოვანებით მიესალმნენ მთავრობის ღონისძიებას პოლონეთში მცხოვრებ უკრაინელებისა და ბელორუსებისათვის ძმური დახმარების გასაწევად.

ერთხმად მიღებულ რეზოლუციაში ბელადის სახელობის ნავთსახდელი ქარხნის მენავთეები ერთსულოვნად იწონებენ ჩვენი მთავრობის მიერ გადადგმულ ნაბიჯს საერთაშორისო პოლიტიკის დარგში და კისრულობენ ვალდებულებებს კიდევ უფრო გააძლიერონ ბრძოლა საწარმოო საფინანსო გეგმების გადაჭარბებით შესრულებისათვის, პროდუქციის ხარისხის ამაღლებისათვის.

ენტუზიაზმით ჩატარდა მიტინგები აგრეთვე ნავთსადგურში, რკინიგზის კვანძზე და სხვა საწარმო-დაწესებულებებში.

**კ. დოგოლარგინიძე**

## ყვიბულის მაღაროებში

(ტყიბული, „კომუნისტის“ კორესპონდენტისაგან)

ტყიბულის რაიონის მშრომელნი აღფრთოვანებით მიესალმნენ საბჭოთა მთავრობის სახელოვანი მეთაურის ამხანაგ ვ. მ. მოლოტოვის მიერ 17 სექტემბერს რადიოთი წარმოთქმულ სიტყვას.

იმავე დღეს, ლენინის სახელობის მაღაროში შესდგა სახელდახელო მიტინგი, რომელიც გახსნა მაღაროს პარტბიუროს მდივანმა ამხ. ე. გორგიძემ. ამხანაგ ვ. მ. მოლოტოვის მიერ რადიოთი წარმოთქმული სიტყვის შესახებ ინფორმაციით გამოვიდა რაიონის სამხედრო კომისარი ამხ. ი. ბაღათურია. სიტყვებით გამოვიდნენ ამხ. შ. სოფრომაძე, ი. ტორონჯაძე, ალეონიანი და სხვები, რომლებიც ერთსულოვნად მიესალმნენ მთავრობის ღონისძიებას პოლონეთში მცხოვრებ ჩვენი თვისტომი უკრაინელებისა და ბელორუსებისათვის ძმური დახმარების გასაწევად, რომელთა სიცოცხლე და ქონება პოლონეთის უბადრუკმა მთავრობამ შემთხვევის ანაბარა მიატოვა.

ასეთივე მიტინგები ჩატარდა ტყიბულის სხვა საწარმოებშიაც.

**დ. საბელაშვილი**

## უფრო მჭიდროდ დავირაზმებით ლენინ-სტალინის პარტიის გარშემო

(ქვემო-სვანეთი, „კომუნისტის“ კორესპონდენტისაგან)

18 სექტემბერს ლენტეხის კლუბში შესდგა ლენტეხის მშრომელთა მიტინგი, რომელზედაც ინფორმაციით სსრ კავშირის სახკომსაბჭოს თავმჯდომარის ამხ. ვ. მ. მოლოტოვის მიერ 17 სექტემბერს რადიოთი წარმოთქმული სიტყვის შესახებ გამოვიდა საქ. კ. პ. (ბ) ქვემო-სვანეთის რაიკომის მდივანი ამხ. ბ. ახვლედიანი.

მგზნებარე სიტყვებით გამოვიდნენ ამხანაგები ს. მაკრახიძე, გ. გამყრელიძე, გ. ტაშლიანი და ალ. მენაბდე, რომლებიც ერთსულოვნად მიესალმებოდნენ ბრძნულ სტალინურ პოლიტიკას.

მიტინგზე ერთხმად მიღებულ რეზოლუციაში ნათქვამია, რომ რაიონის მშრომელნი კიდევ უფრო მაღლა ასწევენ ძმური სოლიდარობის ინტერნაციონალურ დროშას და უფრო მჭიდროდ დაირაზმებიან ლენინ-სტალინის დიადი პარტიის გარშემო, დიდი ბელადის მშობლიური სტალინის გარშემო.

**ალ. ჯინჭარაძე**



# სსრ კავშირის საბჭოთა მწერლების კავშირის გამგეობის ვერხვები

**ერევანი**, 19 სექტემბერი (ტელეფონით „კომუნისტის“ სპეც. კორ.). დღეს პლენუმზე გამოვიდნენ მომღე ერთა ლიტერატურის წარმომადგენლები, მათ შორის — თურქმენი, ყალმუხი, ჩუვაში, კომი, აფხაზი, ყირიმელი მწერლები და დაუხასიათეს დამსწრეთ მათი მწერლობის მშვენიერი, ნათელი აწმყო უფრო ნათელი და მშვენიერი პერსპექტივები, ამ ეროვნებებს შორის არიან ისეთები, რომელთაც წინათ დამწერლობა არ ჰქონიათ, და მხოლოდ ლენინ-სტალინის პარტიისა და პირადად დიდი სტალინის მზრუნველობით ამ 20-22 წლის განმავლობაში შეჰქმნეს მოწინავე ლიტერატურა.

დღევანდელ სხდომას თავმჯდომარეობდა სახალხო პოეტი აკადემიკოსი პავლო ტიჩინა.

პირველი სიტყვა მან მისცა სომხეთის გამოჩენილ პოეტს ავიტიკ ისააკიანს. ამხ. ისააკიანი შეეხო იმ საკითხს, თუ როგორ არის გამოყენებული სომხური ეპოსი; მან აღნიშნა, რომ დავითი უდიდესად რეალური ელემენტია მთელი თქმულებისა, მაგრამ სომეხმა ხალხმა მას ლეგენდარული წინაპრები მოუძებნა.

სომეხეთის ორდენოსანმა დრამატურგმა დემირჩიანმა კარგად გაარკვია დავით სასუნცის პოეტიკა და მხატვრული სახეები, რომლებითაც მდიდარია სომხური ეპოსი.

რუსმა მთარგმნელმა და პოეტმა მიხეილ ლოზინსკიმ თავისი სიტყვა „დავით სასუნცის“ რუსულ ენაზე პირველ მთარგმნელს ვალერი ბრიუსოვს მიუძღვნა. მთელმა დარბაზმა ფეხზე ადგომით პატივი სცა ამ შესანიშნავი პოეტის ხსოვნას. „სასუნცი დავითის“ ერთერთმა რუსმა მთარგმნელმა პოეტმა ლიპსკეროვმა საუკეთესო ანალიზი გაუკეთა ეპოსის დიალოგებს. გულთბილად შეხვდა დარბაზი თურქმენეთის მწერალს კაუშუტოვს. ყალმუხთა მწერალმა ლიკინოვმა აცნობა პლენუმს, რომ ყალმუხი ხალხი დიდ ინტერესს იჩენს სომეხი ხალხის გენიალური თქმულებისადმი. ეს ნაწარმოები ნაწილობრივად ითარგმნა მათ ენაზე. ჩუვაშეთის მწერალთა კავშირის წევრმა ამხ. ილგერმა ასეთივე სიხარული ამბავი აცნობა პლენუმს, სომეხი ხალხისადმი მხურვალე მისალმებით გამოვიდა აფხაზი პოეტი ლ. ქვიწინია.

ცნობილმა სომეხმა პოეტმა სტ. ზორიანმა გააკეთა ვრცელი მოხსენება იმ საუკეთესო ნიმუშებზე, რომლებიც „სასუნცი დავითის“ ეპოსზე წარმოიშვა. ოვანეს თუმანიანმა, ლეონ მანანჯიანმა და ავიტიკ ისააკიანმა ეპოსის თემებზე მიღალი მხატვრული პოეტური ნაწარმოებები შეჰქმნეს.

სიტყვებით გამოვიდნენ ავარელი მწერალი შამილ ალიათინი, იური ლიბედინსკი, ორდენოსანმა პოეტმა ალ. ჯაროვმა წაიკითხა მშვენიერი ლექსი.

დღეს დილით მწერლებმა დაათვალიერეს ეჩმიაძინის ისტორიული სიძველეები, კოლმეურნეობა „ულმერთომ“ მწერლებს გულუხვი შეხვედრა მოუწყო. ხვალ შესდგება პლენუმის უკანასკნელი სხდომა. მწერლები დილით მიემგზავრებიან სომხეთის ერთერთ უძველეს დედაქალაქ დვინში.

**გ. აბულაძე**

## ფიზკულტურელთა დიდი პარადი ერევანში

**ერევანი**, 19 სექტემბერი (ტელეგრაფით „კომუნისტის“ სპეც. კორ.). „სასუნცი დავითის“ სახელოვანი ათასი წლისთავის აღსანიშნავად მზიური სომხეთის ფიზკულტურელებმა 18 სექტემბერს გამართეს გრანდიოზული პარადი, რომელშიც 10.000-ზე მეტი ფიზკულტურელი მონაწილეობდა.

დილის 11 საათზე დაიწყო კოლონების გავლა მოედანზე. ტრიბუნაზე ავიდნენ ამხანაგები: **არუთიუნიანი, პაპიანი, ფირუზიანი, ფადეევი, კიკნაძე, აკად. ორბელი, გრიგორიანი, მაშაშვილი, ტიჩინა, კუპალა**, საიუბილეო კომიტეტის წევრები და სტუმრები.

კოლონების წინ მოდის ამბარცუმიანი, შტანგის მსოფლიო რეკორდსმენი, რომელიც გამოხატავს დავითს. პირველმა კოლონებმა აჩვენეს სომხეთის ფიზკულტურელთა მოღწევები ფიზკულტურის სხვადასხვა სახეებში. მათ დამყარებული აქვთ 3 მსოფლიო და 5 საკავშირო რეკორდი. ერევნელმა მოწაფეებმა, სტუდენტებმა, პიონერებმა აჩვენეს საუკეთესო მომზადება, შრომისა და თავდაცვისათვის მზადყოფნა. საერთო ალტაცება გამოიწვიეს პიონერთა კოლონებმა, რომლებიც მწყობრი რიგებით გაიარეს მოედანზე. ქალთა კოლონის შემდეგ გაიარა საყვარელ იდეას და, მიუხედავად მძიმე მატერიალური და მორალური პირობებისა, არ ღალატობენ მას.

კ. ე. ციოლკოვსკი ფიზიკოსი, მათემატიკოსი და გამომგონებელი იყო. მისი ნაშრომები უმთავრესად ავიაციის თეორიასა და პრაქტიკას შეეხება. 1895 წელს, 8 წლით ადრე ძმები რაიტების პირველ ცდებამდე, მან დაამუშავა აეროპლანის პროექტი და გამოაქვეყნა შრომა „აეროპლანი ანუ ფრინველის მსგავსი (საეროპირო) საფრენი მანქანა“. ყველაზე უფრო დიდი შრომა კ. ე. ციოლკოვსკის მიუძღვის პლანეტათა შორის რაკეტით ფრენის საკითხების დამუშავებაში.

ჯერ კიდევ 10 წლით ადრე პირველი ცეპელინის გამოგონებამდე, კ. ე. ციოლკოვსკიმ დაამუშავა პროექტი ლითონის დირიჟაბლისა, რომლის გარსი მზადდება ტალღისებრი ფოლადისაგან. ამ პროექტის განხორციელებას კ. ე. ციოლკოვსკი სიკვდილამდე ემსახურებოდა.

კ. ე. ციოლკოვსკი დაიბადა სოფ. იჟენსკში (რიაზანის გუბ.) ღარიბ ოჯახში. მამამისი ტყისმცველი იყო. 10 წლისა რომ გახდა, ციოლკოვსკი ქუნთრუშისაგან დაყრუვდა. ბავშვობიდანვე გატაცებული სხვადასხვა მოდელების გაკეთებით, ჯერ კიდევ ჭაბუკი, ყურადღების ცენტრში აყენებს აეროსტატს. სისტემატურად ციოლკოვსკი ცოტას სწავლობდა, იგი უმთავრესად კითხულობდა იმას, რაც მისთვის გარკვეული დროისათვის იყო საინტერესო. ასე, მაგალითად, სწავლება ცენტრიდანი ძალის შესახებ მას აინტერესებდა იმიტომ, რომ მას სურდა ამ ძალის გამოყენება კოსმიურ სივრცეში ასასვლელად. იყო მომენტი, როდესაც მას მოეჩვენა, რომ მან ეს საკითხი გადასწყვიტა (16 წლისამ). იგი ისე აღელვა ამან, რომ მთელი ღამე უძილოდ გაატარა და სულ იმაზე ფიქრობდა, თუ რა საოცარი შედეგები მოჰყვებოდა ამ აღმოჩენას. მაგრამ უკვე დილით დარწმუნდა თავისი აღმოჩენის შეცდომაში.

წიგნები მის დროს, საზოგადოდ, ცოტა იყო და მას ხომ თითქმის არ გააჩნდა, ამიტომ მას უხდებოდა დამოუკიდებლად აზროვნება და ხშირად შემცდარ გზას ადგებოდა. ხშირად იგი აღმოაჩენდა ხოლმე იმას, რაც უკვე ცნობილი იყო. ასე, მაგალითად, 1881 წ. მან დაამუშავა აირების თეორია. ის კი არ იცოდა, რომ მან 24 წლით დაიგვიანა. სამაგიეროდ იგი მიეჩვია კრიტიკულ აზროვნებას.

1887 წ. ციოლკოვსკი აკეთებს მოხსენებას მოსკოვში ბუნებისმეტყველების მოყვარულთა საზოგადოებაში „ლითონის აეროსტატის შესახებ“. მოხსენებას გულთბილად შეხვდნენ, მაგრამ საქმე ამას აღარ გასცილებია.

1890 წ. **დ. მენდელეევის** საშუალებით გადაგზავნა ტექნიკურ საზოგადოებაში თავისი ახალი ნაშრომი „ლითონის აეროსტატის აგების შესაძლებლობის შესახებ“. საზოგადოებამ ამ ნაშრომში გამოთქმული იდეები სავსებით მისაღებად სცნო.

ციოლკოვსკიმ დაამუშავა აგრეთვე რეაქტიულ ხელსაწყოთა საშუალებით ჰაერში ასვლის საკითხები. „გაივლის, ალბათ, — ამბობს ციოლკოვსკი, — ასეული წლები, ვიდრე ჩემი იდეები ხორცს შეასხმენ და ადამიანი ისარგებლებს რეაქტიული ხომალდებით, რათა მოსახლეობა მოეფინოს არა მარტო მთელს დედამიწას, არამედ მთელს სამყაროს“.

მხოლოდ საბჭოთა საზოგადოებრივობამ და მთავრობამ დააფასა ციოლკოვსკის დიდი საქმიანობა. იგი დაჯილდოებულ იქნა შრომის წითელი დროშის ორდენით.

„მე დარწმუნებული ვარ, — ამბობს ციოლკოვსკი, — რომ თუ ჩვენი სპეციალისტები სერიოზულად მოჰკიდებენ ხელს ლითონის დირიჟაბლის მშენებლობას, სულ მოკლე ხანში საბჭოთა კავშირში, სადაც ტექნიკა გიგანტური ნაბიჯებით მიდის წინ, შესაძლებელი გახდება ასეთი ხომალდების გამოშვება ათასობით. უეჭველია, ისინი უფრო სასარგებლო იქნება ტრანსპორტისათვის, ვიდრე ორთქლმავლები და გემები“.

**შ. გვინჩიძე**

# კ. ე. ციოლკოვსკი

(1857—1935)

4 წლის წინათ, 1935 წ. 19 სექტემბერს გარდაიცვალა **კონსტანტინე ედუარდის-ძე ციოლკოვსკი.** კ. ე. ციოლკოვსკი იმ იშვიათ ადამიანთა კატეგორიას ეკუთვნის, რომლებიც მთელ თავის სიცოცხლეს სწირავენ

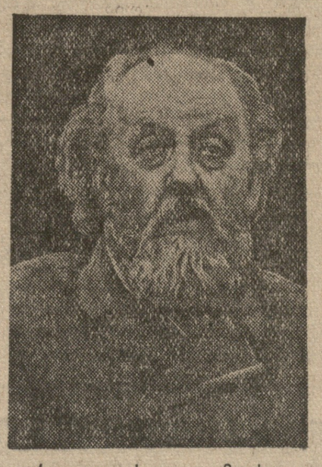

საყვარელ იდეას და, მიუხედავად მძიმე მატერიალური და მორალური პირობებისა, არ ღალატობენ მას.

კ. ე. ციოლკოვსკი ფიზიკოსი, მათემატიკოსი და გამომგონებელი იყო. მისი ნაშრომები უმთავრესად ავიაციის თეორიასა და პრაქტიკას შეეხება. 1895 წელს, 8 წლით ადრე ძმები რაიტების პირველ ცდებამდე, მან დაამუშავა აეროპლანის პროექტი და გამოაქვეყნა შრომა „აეროპლანი ანუ ფრინველის მსგავსი (საეროპირო) საფრენი მანქანა“. ყველაზე უფრო დიდი შრომა კ. ე. ციოლკოვსკის მიუძღვის პლანეტათა შორის რაკეტით ფრენის საკითხების დამუშავებაში.

ჯერ კიდევ 10 წლით ადრე პირველი ცეპელინის გამოგონებამდე, კ. ე. ციოლკოვსკიმ დაამუშავა პროექტი ლითონის დირიჟაბლისა, რომლის გარსი მზადდება ტალღისებრი ფოლადისაგან. ამ პროექტის განხორციელებას კ. ე. ციოლკოვსკი სიკვდილამდე ემსახურებოდა.

კ. ე. ციოლკოვსკი დაიბადა სოფ. იჟენსკში (რიაზანის გუბ.) ღარიბ ოჯახში. მამამისი ტყისმცველი იყო. 10 წლისა რომ გახდა, ციოლკოვსკი ქუნთრუშისაგან დაყრუვდა. ბავშვობიდანვე გატაცებული სხვადასხვა მოდელების გაკეთებით, ჯერ კიდევ ჭაბუკი, ყურადღების ცენტრში აყენებს აეროსტატს. სისტემატურად ციოლკოვსკი ცოტას სწავლობდა, იგი უმთავრესად კითხულობდა იმას, რაც მისთვის გარკვეული დროისათვის იყო საინტერესო. ასე, მაგალითად, სწავლება ცენტრიდანი ძალის შესახებ მას აინტერესებდა იმიტომ, რომ მას სურდა ამ ძალის გამოყენება კოსმიურ სივრცეში ასასვლელად. იყო მომენტი, როდესაც მას მოეჩვენა, რომ მან ეს საკითხი გადასწყვიტა (16 წლისამ). იგი ისე აღელვა ამან, რომ მთელი ღამე უძილოდ გაატარა და სულ იმაზე ფიქრობდა, თუ რა საოცარი შედეგები მოჰყვებოდა ამ აღმოჩენას. მაგრამ უკვე დილით დარწმუნდა თავისი აღმოჩენის შეცდომაში.

წიგნები მის დროს, საზოგადოდ, ცოტა იყო და მას ხომ თითქმის არ გააჩნდა, ამიტომ მას უხდებოდა დამოუკიდებლად აზროვნება და ხშირად შემცდარ გზას ადგებოდა. ხშირად იგი აღმოაჩენდა ხოლმე იმას, რაც უკვე ცნობილი იყო. ასე, მაგალითად, 1881 წ. მან დაამუშავა აირების თეორია. ის კი არ იცოდა, რომ მან 24 წლით დაიგვიანა. სამაგიეროდ იგი მიეჩვია კრიტიკულ აზროვნებას.

1887 წ. ციოლკოვსკი აკეთებს მოხსენებას მოსკოვში ბუნებისმეტყველების მოყვარულთა საზოგადოებაში „ლითონის აეროსტატის შესახებ“. მოხსენებას გულთბილად შეხვდნენ, მაგრამ საქმე ამას აღარ გასცილებია.

1890 წ. **დ. მენდელეევის** საშუალებით გადაგზავნა ტექნიკურ საზოგადოებაში თავისი ახალი ნაშრომი „ლითონის აეროსტატის აგების შესაძლებლობის შესახებ“. საზოგადოებამ ამ ნაშრომში გამოთქმული იდეები სავსებით მისაღებად სცნო.

ციოლკოვსკიმ დაამუშავა აგრეთვე რეაქტიულ ხელსაწყოთა საშუალებით ჰაერში ასვლის საკითხები. „გაივლის, ალბათ, — ამბობს ციოლკოვსკი, — ასეული წლები, ვიდრე ჩემი იდეები ხორცს შეასხმენ და ადამიანი ისარგებლებს რეაქტიული ხომალდებით, რათა მოსახლეობა მოეფინოს არა მარტო მთელს დედამიწას, არამედ მთელს სამყაროს“.

მხოლოდ საბჭოთა საზოგადოებრივობამ და მთავრობამ დააფასა ციოლკოვსკის დიდი საქმიანობა. იგ

# მდგომარეობა დასავლეთის ფრონტზე

**ბერლინი,** 17 სექტემბერი (საკდესი). გერმანიის არმიის უმაღლესი სარდლობის დღეს გამოქვეყნებულ ოპერატიულ ცნობაში აღნიშნულია, რომ დასავლეთის ფრონტზე ცვაიბრიუკენის რაიონში (საარბრიუკენის აღმოსავლეთით), გერმანიის ჯარის წარმატებული მოქმედების შედეგად, მტერს მნიშვნელოვანი ზარალი მიადგა. ამ რაიონში ჩამოგდებულია დასაბმელი აეროსტატი მტრისა.

საჰაერო თავდასხმა გერმანიის ტერიტორიაზე განვლილი დროის განმავლობაში არ მოუხდენიათ.

**პარიზი,** 18 სექტემბერი (საკდესი). ჰავასის სააგენტომ ღამით გამოაქვეყნა, რომ მთელ დასავლეთის ფრონტზე სიწყნარეა, საომარი მოქმედების დაწყების დღიდან საფრანგეთის გენერალური შტაბის კომუნიკემ პირველად განაცხადა იმის შესახებ, რომ არავითარი მნიშვნელოვანი რამ რეინსა და მოზელს შუა არ მომხდარა. „სიწყნარე ჩამოვარდა, იუწყება სააგენტო,— უკანასკნელი დღეების განმავლობაში ფრონტის სხვადასხვა პუნქტებში მომხდარი კონტრშეტევების შემდეგ. 14 დღის განმავლობაში საფრანგეთის ჯარის ნაწილების წინსვლისა და გერმანელთა გაცხოველებული საპასუხო მოქმედების შემდეგ ორივე მხარემ მოახდინა თავისი პოზიციების საჭირო განმტკიცება“.

**პარიზი,** 19 სექტემბერი (საკდესი). ჰავასის სააგენტო რადიოთი იუწყება: „პოლონეთის არმიის განადგურება ჯერ კიდევ არ დასტყობია საფრანგეთის ფრონტს. გერმანელებმა გააძლიერეს ზიგფრიდის ხაზების გარნიზონები შიდა გერმანიიდან გადმოყვანილი ზოგიერთი ნაწილით, მაგრამ მათ ჯერ კიდევ არ ჰქონიათ დრო, რათა მოეხდინათ აღმოსავლეთიდან დასავლეთში ჯარის გადაყვანის უდიდესი ოპერაცია. მათ ჯერ პოლონეთში დაბანდებული ჯარის ნაწილიც კი არ გადმოუყვანიათ.

დასავლეთის ფრონტზე საომარი მოქმედების დროებითი შეჩერება იმიტომ ხდება, რომ საფრანგეთის ჯარი გერმანიის სიმაგრეების მიმართ თავისებური მეთოდური წინსვლის შემდეგ იმყოფება მის მიერ გამაგრებულ მრავალრიცხოვან პუნქტში, საიდანაც შემდგომში წინსვლა მოითხოვს გულმოდგინე მომზადებას, შეტევის ყველა ელემენტის ამოქმედებას და საჭირო საშუალებათა კოორდინაციას. ყოველივე ეს საკმაოდ დიდ დროს მოითხოვს.

საარბრიუკენის სამხრეთით, სადაც საფრანგეთის ჯარის მიერ დაკავებული პოზიციები ყველაზე უფრო უახლოვდება გერმანიის სიმაგრეების განლაგებას, ორივე მხარე საარტილერიო სროლას აწარმოებს“.

**პარიზი,** 19 სექტემბერი (საკდესი). ჰავასის სააგენტომ გუშინ საღამოს შემდეგი კომუნიკე გადასცა: „შემჩნეულია არტილერიის აქტივობა ფრონტის სხვადასხვა პუნქტში და განსაკუთრებით საარბრიუკენის სამხრეთ რაიონში. ჩვენს საზღვაო ძალებს წარმატებით მიაქვთ იერიში მოწინააღმდეგის წყალქვეშა ნავების წინააღმდეგ“.

**ნიუ-იორკი,** 19 სექტემბერი (საკდესი). ასოშიეიტედ პრესის სააგენტო ბაზელიდან იუწყება, რომ გერმანიამ მნიშვნელოვან მაშველ ძალებს მოუყარა თავი დასავლეთ ფრონტზე. გერმანიის ჯარმა გააფთრებული იერიშები დაიწყო მდინარე მოზელის ველზე.

**ბერლინი,** 19 სექტემბერი (საკდესი). გერმანიის არმიის უმაღლესი სარდლობა იუწყება, რომ 19 სექტემბერს დასავლეთ ფრონტზე საარბრიუკენის რაიონის ცალკეულ უბნებში სუსტი საარტილერიო სროლა და აგრეთვე დაზვერვა სწარმოებდა. მტრის ტერიტორიაზე შემჩნეული იყო სანგრების კეთება. საჰაერო ბრძოლა არ ყოფილა.

ბრიტანეთის საადმირალოს განცხადება ინგლისის ავიამზიდის „კორეიჯესის“ ჩაძირვის შესახებ დასტურდება გერმანიის იმ წყალქვეშა ნავის ცნობით, რომელიც თავს დაესხა ამ ავიამზიდს“.

**ლონდონი,** 19 სექტემბერი (საკდესი). რეიტერის სააგენტოს პარიზელი კორესპონდენტი დღეს იუწყება, რომ, თუ მხედველობაში არ მივიღებთ სუსტ საარტილერიო, თოფისა და ტყვიამფრქვევის სროლას, წარსული დღე-ღამე დასავლეთ ფრონტზე შედარებით მშვიდობიანად გავიდა. გერმანიის ჯარს პოლონეთის ფრონტიდან კვლავ მოსდის ჯარისა და ავიაციის ძლიერი მაშველი ძალები. გერმანიის სარდლობა ფრონტის ხაზის გასწორების მიზნით ახლენს ჯარის სტრატეგიულ გადაყვან-გადმოყვანას, ამასთან სცლის და აფეთქებს მთელ რიგ პატარა სოფლებს. სამხედრო მიმომხილველნი ჰფიქრობენ, რომ გერმანიის ჯარის ნაწილობრივ უკან დახევას მიზნად აქვს უზრუნველჰყოს გერმანიის არტილერიისათვის, რომელიც ზიგფრიდის ხაზს იცავს, უფრო მარჯვე პოზიციები, რათა ძლიერი ცეცხლის ფარდა შეუქმნას მოწინააღმდეგის წინმავალ ჯარს. საფრანგეთის ჯარი უშუალოდ მიადგა ბინვალდის ტყეს, ვისემბურგის აღმოსავლეთით, რეინსა და მოზელს შუა მდებარე ფრონტის აღმოსავლეთ ნაწილში. ეს ტყე გაჭიმულია 15 მილზე ვისემბურგსა და რეინს შორის. ჰფიქრობენ, რომ საფრანგეთის ჯარის წინსვლამ ამ რაიონში მიაღწია იმ საზღვარს, რომლის იქითაც გერმანიის სარდლობა სერიოზული წინააღმდეგობის გაუწევლად ვეღარ შესძლებს გერმანიის ტერიტორიის დათმობას.

## ინგლის-გერმანიის ომი ზღვაზე

**ბერლინი,** 18 სექტემბერი (საკდესი). როგორც უკვე ვიტყობინებოდით, გერმანიის წყალქვეშა ნავმა ამ ნავები ჩამოაგდო წყალქვეშა ნავმა, დღეებში ჩასძირა ინგლისის გემი „ფანად ჰედი“ 5.200 ტონა წყალწყვისა.

გერმანიის საინფორმაციო ბიუროს ამჟამად მოჰყავს ახალი ცნობები, რომელთა თანახმად გერმანიის წყალქვეშა ნავს ამ გემის წინააღმდეგ ოპერაციების დროს, თავს დაესხა ინგლისის ორი თვითმფრინავი, რომლებიც მოქმედების ადგილას ინგლისის ავიამზიდიდან „არკ როიალიდან“ მოფრინდნენ. მაგრამ ეს თვითმფრინავები ჩამოაგდო წყალქვეშა ნავმა, რომელმაც თვითმფრინავების ეკიპაჟიდან გადაარჩინა ორი ინგლისელი ოფიცერი.

**ბერლინი,** 18 სექტემბერი (საკდესი). გერმანიის საინფორმაციო ბიურო იუწყება, რომ 15 სექტემბრისათვის გერმანელებმა ჩასძირეს ინგლისის 30 გემი დაახლოებით 190 ათასი ტონა საერთო წყალწყვისა.

## ინგლისის ინფორმაციის სამინისტროს განცხადება

**ლონდონი,** 18 სექტემბერი (საკდესი). როგორც რეიტერის სააგენტო გადმოგვცემს, ამასწინათ გერმანიის რადიოსადგურმა გამოაქვეყნა გაზეთ „ინდეპენდანს ბელჟის“ პარიზელი კორესპონდენტის ცნობა, რომელშიც იმოწმებდნენ ინგლისის ინფორმაციის სამინისტროს განცხადებას, რომ ინგლისის მიზანი ამ ომში არის პოლონეთის სრული აღდგენა, მათ შორის პოლონეთის მიერ დანაცვის ანექსია, აგრეთვე სრული აღდგენა ჩეხოსლოვაკიის, ავსტრიისა და სხვ. ამასთან დაკავშირებით, ინფორმაციის სამინისტრომ გუშინ, საღამოს განაცხადა, რომ, როგორც ამ ფაქტის გამოკვლევამ ცხადჰყო, გერმანიის ეს რადიოცნობა, ისევე როგორც ამისი მსგავსი მრავალი სხვა ცნობა, მოკლებულია ყოველსავე საფუძველს. „უნდა გავიხსენოთ, იუწყება სააგენტო, რომ ინგლისის მთავრობას ჯერ კიდევ არ განუსაზღვრავს ზუსტად ომის ამოცანები, თუმცა ჩემბერლენის უკანასკნელ განცხადებებში განმარტებული იყო ზოგიერთი გარკვეული პრინციპი, რომელიც საფუძვლად უდევს ამ ამოცანებს“.

# 26 კომისარი

## 1918 20/IX 1939

**დაამარცხეს რა გერმანია და ავსტრია, ანტანტის სახელმწიფოებმა, გადაწყვიტეს გადმოესროლათ დიდი სამხედრო ძალები საბჭოთა ქვეყნის წინააღმდეგ... ანტანტის ინტერვენტთა პარტაში ოკუპირებულ ოლქებში ისეთ გამხეცებამდე მივიდა, რომ ისინი არ ჩერდებოდნენ მუშათა და გლეხთა მთელ ჯგუფებთან იარაღით ანგარიშის გასწორების წინაშე. ბოლოს, თურქესტანის ოკუპაციის შემდეგ, ინტერვენტთა თავხედობა იქამდე მივიდა, რომ მათ კასპიის ზღვის იქითა მხარეში წაიყვანეს ბაქოს 26 ხელმძღვანელი ბოლშევიკი — ამხანაგები შაუმიანი, ფიოლეტოვი, ჯაფარიძე, მალიგინი, აზიზბეკოვი, კორღანოვი და სხვები და ესერების დახმარებით მხეცურად დახვრიტეს ისინი.**

(საკ. კ. პ. (ბ) ისტორიის მოკლე კურსიდან).

★

გვინდოდა გულდასმით გავცნობოდით ამ შესანიშნავ გამოფენას. შესვლისთანავე ჩვენი ყურადღება მიიპყრო მხატვარ ბროდსკის ცნობილმა სურათმა — „26 კომისრის დახვრეტა“.

რა ოსტატურად შესრულებული სურათია და ამავე დროს რა შემძრწუნებელი! ჩვენს წინაშე გადაიშალა საშინელი სურათი, რომელიც დატრიალდა იმიერკასპიის მხარეს 1918 წლის 20 სექტემბერს.

არ შეგიძლიათ დამშვიდებით უცქიროთ ამ ამაღელვებელ დოკუმენტებს, რომლებიც ცოცხლად მოგვითხრობენ ბაქოს 26 კომისართა შესანიშნავ წარსულზე, ბაქოს ბოლშევიკების უმაგალითო გმირულ ბრძოლაზე საბჭოთა ხელისუფლების განმტკიცებისათვის, ინგლისელ ინტერვენტებისა, და ესერ-მენშევიკების მოღალატურ მუშაობაზე.

გინდათ საფუძვლიანად გაეცნოთ ამ დოკუმენტებს, რადგან აქ თვითეული ჩვრილმანიც კი უაღრესად საბეჭდისშმაა.

აზერბაიჯანის კომუნისტური პარტიის (ბ) შაუმიანის სახელობის პარტისტორიის ინსტიტუტმა შარშან ბაქოში მოაწყო ეს გამოფენა.

სამ მოზრდილ დარბაზში გამოფენილია საოცკეთესო მხატვრების ნამუშევარი, ფოტოდოკუმენტები და სხვა საინტერესო მასალები ბაქოს 26 კომისართა ცხოვრებისა და მოღვაწეობის შესახებ.

ვათვალიერებთ პირველ სურათებს. ჩვენს თვალწინ გადაიშალა რევოლუციამდელი აზერბაიჯანული ჩამორჩენილი და დაბეჩავებული სოფელი. წელში მოხრილი გლეხი, რომელიც გაუტეხია ბეგებისა და აღალარების მხრით ჩაგვრას. აქვეა სურათები, რომლებიც მოგვითხრობენ, თუ როგორ უსინდისოდ მიდიოდნენ ღღეები ნავთის სარეწაოებში.

24 ოქტომბერს, სწორედ იმ დღეს, როდესაც შორეულ პეტროგრადში დაიწყო შეიარაღებული აჯანყება საბჭოთა ხელისუფლების დამყარებისათვის, ბაქოს გაზეთი „იზვესტია ბაკინსკოგო სოვეტა“ სწერდა: „დამონებული და დამშეული უღარიბესი გლეხობის, რევოლუციურ ჯარისკაცების, მეზღვაურების და მუშების მასების მთელი თანაგრძნობა და სიმპატიები საბჭოების მხარეზეა... მთელი ძალაუფლება უნდა გადავიდეს ხალხის უდიდესი უმრავლესობის ორგანოების — საბჭოების ხელში“.

დიდი ოქტომბრის სოციალისტური რევოლუციისადმი დამოკიდებულების საკითხი ირჩეოდა ბაქოს საბჭოს სხდომაზე 31 ოქტომბერს. რევოლუციურად განწყობილი ბოლშევიკი დეპუტატები მოითხოვდნენ პეტერბურგელი ამხანაგებისათვის მხარის დაჭერას, ძალაუფლების გადასვლას საბჭოების ხელში. ბოლშევიკებმა შეიტანეს რეზოლუცია, რომელიც მიღებულ იქნა ხმის აბსოლუტური უმრავლესობით.

ბაქოს სახკომსაბჭოს სხდომა 1918 წ.

მხატვ. ვ. პოღოსოვის სურათი.

სახკომსაბჭო 1917 წლის 16 დეკემბერს იხილავს კავკასიაში არსებული მდგომარეობის საკითხს. მოხსენებას აკეთებს ამხანაგი სტალინი. მისი წინადადებით სახკომსაბჭომ მიიღო გადაწყვეტილება ამხ. სტეფანე შაუმიანის კავკასიის საქმეთა საგანგებო კომისრად დანიშვნის შესახებ. წარმოდგენილია ფოტოასლი დოკუმენტისა სახკომსაბჭოს თავმჯდომარის ვ. ულიანოვის (ლენინი), ი. ჯუღაშვილის (სტალინი) ხელმოწერით.

ბოლშევიკების პარტიის ცენტრალური კომიტეტის წევრი ბაქოს მუშათა და ჯარისკაცთა დეპუტატების საბჭოს თავმჯდომარე ამხ. სტეფანე შაუმიანი დანიშნულია კავკასიის დროებითი საგანგებო კომისრად კავკასიაში საბჭოთა ხელისუფლების შექმნამდე.

სახკომსაბჭო იმავე სხდომაზე ამხ. შაუმიანს აძლევს 500 ათას მანეთს მუშაობისათვის.—ფული და მანდატი შაუმიანისათვის გადასაცემად მიაქვს ამხ. კამოს.

ბაქოს საბჭო დღითიდღე მტკიცდება, ბაქოს პროლეტარიატი უფრო-დაუფრო ირაზმება ბოლშევიკების გარშემო. აქვეა გამოფენილი შესანიშნავი დოკუმენტები, რომლებიც ლაპარაკობენ იმ უდიდეს პრაქტიკულ მუშაობაზე, რაც ჩაატარა ბაქოს საბჭომ თავის სახელოვანი ხელმძღვანელების შაუმიანის, ა. ჯაფარიძის, აზიზბეკოვის და სხვ. მეთაურობით.

განსაკუთრებულ ყურადღებას იპყრობს დეკლარაცია, რომელიც გამოვიდა ბაქოს სახკომსაბჭოს შექმნასთან დაკავშირებით. როგორც ცნობილია, ბაქოს საბჭოს სხდომაზე 25 აპრილს არჩეულ იქნა ბაქოს სახკომსაბჭო. დეკლარაციაში განმარტებულია მუშათა და ჯარისკაცთა დეპუტატების საბჭოს, როგორც საკანონმდებლო ორგანოს, ფუნქციები და სახალხო კომისართა საბჭოს, როგორც აღმასრულებელი ორგანოს, მოვალეობანი.

საინტერესოა დედანი განცხადებისა, რომელიც გამოკრული იყო ბაქოს ქუჩებში. ამ განცხადებაში აღნიშნულია, რომ „საბუნჩის ამბოხებლობრიაში 3 მაისს სრულ 4 საათზე შესდგება ს. შაუმიანის მრხსენება ბაქოს სახკომსაბჭოს და მისი ამოცანების შესახებ. შესასვლელი ფასი 50 კაპ.“.

როდესაც ბაქოს კომუნას ემუქრება მენშევიკებისა და მუსავატელების საზიზღარი ბრალი, ბაქოს საბჭო იძულებულია გაატაროს მთელი რიგი ღონისძიებანი წითელი არმიის რეგულარული ნაწილების შექმნისათვის.

აი, რევოლუციონური თავდაცვის კომიტეტის 6 აპრილის დადგენილება, რომელიც ყოველ კომერციულ ბანკებს, სავაჭრო ფირმებს აწერს გადასახდელ 50 მილიონი მანეთის რაოდენობით. როგორც სჩანს, ნავთის მრეწველები საბოტაჟს ეწეოდნენ. რევოლუციური თავდაცვის კომიტეტის წევრების ხელისმოწერით გაცემულია ორდერი ამბ. ანასტას მიქოიანის სახელზე ნავთის მრეწველების დაპატიმრების შესახებ.

ნავთის სარეწაოთა 5 ფირმის მეთაური — ტაგიანოსოვი, გუკასოვი და სხვ. დაპატიმრებულ იქნენ. ამ ზომამ შედეგი გამოიღო. 50 მილიონი გადასახადი შემოტანილ იქნა. რევოლუციური თავდაცვის კომიტეტი შეუდგა შეიარაღებული ძალების რეორგანიზაციას. მეტად საინტერესოა ბაქოს სახალხო კომისართა საბჭოს მიერ გამოშვებული დეკრეტები ნავთის მრეწველებისა და სხვა დარგების ნაციონალიზაციის შესახებ.

ყურადღებას იპყრობს მახდატი, გაცემული ამხანაგ ანასტას მიქოიანის სახელზე ბაქოს სახკომსაბჭოს თავმჯდომარის ამხ. ს. შაუმიანის ხელმოწერით.

„ამის წარმომდგენს ანასტას მიქოიანს ბაქოს სახკომსაბჭოსაგან დაევალებული აქვს 29/16 აპრილს დღისით სრულ 12 საათისათვის დაიკავოს რუსეთის საგარეო (სავაჭრო) ბანკში და კერძოდ საკუჭნაოში, სადაც ინახება სეიფები, შესასვლელი და გასასვლელები და დაუცადოს საბჭომსაბჭოს წარმომადგენელთა მისვლას“.

აქვეა ამხანაგების ლენინისა და სტალინის დეპეშები, რომლებიც იწონებენ ბაქოს კომისრების გაბედულ ღონისძიებებს.

მძლავრ შთაბეჭდილებას ახდენს შხატვარ რიტენკოს სურათი —აზერბაიჯანელი გლეხები არბევენ მემამულის საკუთრებას. ბაქოს საბჭომ განახორციელა აზერბაიჯანის გლეხების დიდიხნის ოცნება — მიწის სოციალიზაციის შესახებ. მიწის რეფორმის გასატარებლად იქმნება კომიტეტები. აზერბაიჯანის გლეხობაში დღითიდღე იზრდება სიმპატიები საბჭოთა ხელისუფლებისადმი.

მუსლიმანი გლეხების დასარაზმავად უდიდეს მუშაობას ატარებს შინაგან საქმეთა სახალხო კომისრის მოადგილე და საგუბერნიო კომისარი მუშადი ახიზბეკოვი.

შესანიშნავია მხატვარ გერასიმოვის სურათი— ახიზბეკოვი მგზნებარე სიტყვით გამოდის მუშათა მიტინგზე.

მეორე დარბაზში გამოფენილია დოკუმენტები, რომლებიც გვიჩვენებენ, თუ რა გმირულად იბრძოდნენ ბაქოს პროლეტარები ბოლშევიკების მეთაურობით ინგლისელი ინტერვენტებისა ესერ-მენშევიკების და მუსავატისტთა ბანდების წინააღმდეგ.

დაძაბულ ყურადღებით ათვალიერებ ვ. ლენინისა და ი. სტალინის მიერ გამოგზავნილ დეპეშებს. ამხანაგი სტალინი, რომელიც ამ პერიოდში ცარიცინში იმყოფებოდა და გარდა ამისა ყველაზე პასუხსაგებ სახელმწიფოებრივ დავალებათა შესრულებით, მაინც შეუნელებელ ყურადღებას აქცევდა კომუნას.

მისი დეპეშები ცარიცინიდან მორალურად ამხნევებდნენ ბაქოს პროლეტარებს, უნერგავდნენ გამარჯვების რწმენას.

29 ივნისს ლენინი სწერს შაუმიანს: „გიგზავნი საუკეთესო სალაშს და სურვილებს. სტალინი ცარიცინშია. უმჯობესია წერილები გზავნოთ სტალინის საშუალებით. სალამი. თქვენი ლენინი“.

სამხედრო მოქმედებათა რუკა მთელ სიცხადით გვიჩვენებს საქმის იმ რთულ ვითარებას, რომელშიც ბაქოს პროლეტარებს უხდებოდათ საბჭოთა ხელისუფლების დაცვა და ირგვლივ შემოსეული მტრის იერიშების მოგერიება.

არ შეიძლება აუღელვებლად ათვალიეროო ის ექსპონატები, რომლებიც გვიჩვენებენ 1918 წელს ბაქოში საბჭოთა ხელისუფლების დროებით დამხობას და იმ საზიზღარ საქმიანობას, რასაც ეწეოდნენ ინგლისის იმპერიალიზმის მოსყიდული აგენტები —ქართველი მენშევიკები, დაშნაკები, მუსავატელები და მთელი ის კონტრრევოლუციური ხროვა, რომელიც მაშინ თარეშობდა ამიერკავკასიაში.

მესამე დარბაზში უკვე გულისტკივილს ვრძნობ. აი კრასნოვოდსკის ციხე, სადაც მოათავსეს ბაქოს კომისრები და სადაც ისინი „ცენტროკასპიის“ მთავრობის გამხეცებული აგენტების მიერ საშინელ დამცირებასა და წამებას განიცდიდნენ. სწორედ ამ ციხიდან წაიყვანეს ღამით 20 სექტემბერს დასახვრეტად ბაქოს სახელოვანი კომისრები...

შემდგომი ექსპონატები სიხარულის და სიამაყის განცდებს იწვევენ. მიღწეულია ის, რაზედაც ოცნებობდნენ ბაქოს გმირი კომისრები.

აი, ახალი ინდუსტრიული აზერბაიჯანი! აი ახალი ნავთის სოციალისტური ქალაქი!

ვ. დევაძე

# უცხოეთის პრესა საბჭოთა მთავრობის ღონისძიებათა შესახებ

## გერმანია

**ბერლინი,** 18 სექტემბერი (საკდესი). გერმანიის პრესა ფართოდ ეხმაურება სსრ კავშირის სახალხო კომისართა საბჭოს თავმჯდომარის ამხ. ვ. მ. მოლოტოვის ძიერ რადიოთი წარმოთქმულ სიტყვას. გერმანიის გაზეთების დღევანდელი ნომრების პირველი გვერდები სავსეა ცნობებით დასავლეთ ბელორუსიასა და დასავლეთ უკრაინაში საბჭოთა ჯარის შესვლის შესახებ. გაზეთი „ფელკიშერ ბეობახტერი“ მოწინავე სტატიაში „ალმოსავლეთ ევროპის ახალი კანონი“, რომელიც ეხება საბჭოთა მთავრობას გადაწყვეტილებას — დაიცვას პოლონეთში მოსახლე მონათესავე ბელორუსი და უკრაინელი ხალხები, მიესალმება საბჭოთა მთავრობის მოქმედებას. „ჩვენ მხურვალედ მივესალმებით მოსკოვის გადაწყვეტილებას,— სწერს გაზეთი, — რომელიც ეყრდნობა აღმოსავლეთ პოლონეთის მოსახლეობისა და მის მოსაზღვრე მოკავშირე რესპუბლიკათა — ბელორუსიისა და უკრაინის მოსახლეობის სისხლით ნათესაობას“.

„ფელკიშერ ბეობახტერი“ ჰბეჭდავს მოსკოვიდან მიღებულ ცნობას, რომელშიც ნათქვამია, რომ საბჭოთა მთავრობის გადაწყვეტილებამ—დაიცვას პოლონეთის უკრაინელები და ბელორუსები, აღფრთოვანება გამოიწვია საბჭოთა ხალხში და ფართო მოწონება ჰპოვა მთელს საბჭოთა ქვეყანაში. მოსკოვში, — ნათქვამია ცნობაში, — აბსოლუტურად დამშვიდებული სულიერი განწყობილება სუფევს, ხალხი ჩვეულებრივ საქმეებს აკეთებს და შეშფოთების სულ მცირე ნიშნებსაც არ იჩენს. შემდეგ კორესპონდენციაში აღნიშნულია, რომ მთელს საბჭოთა ქვეყანაში იმართება მოსახლეობის მიტინგები ფაბრიკებში, ქარხნებსა და სამხედრო ნაწილებში. ხალხი ყველა მიტინგზე,—ნათქვამია ცნობაში, — აღფრთოვანებით მიესალმება საბჭოთა მთავრობის გადაწყვეტილებას. მთელი საბჭოთა ხალხი მოითხოვს პოლონეთში მოსახლე მონათესავე უკრაინელი და ბელორუსი ხალხების დაუყოვნებლივ განთავისუფლებას.

○

**ბერლინი,** 18 სექტემბერი (საკდესი). გაზეთი „მონტაგი“ ათავსებს ცნობას პოლონეთის მოსკოველი ელჩისათვის გადაცემული საბჭოთა ნოტის შესახებ. შემდეგ მთლიანად მოყვანილია ნოტის ტექსტი. გაზეთი სწერს, რომ საბჭოთა მთავრობამ პოლონეთის სახელმწიფოს დაშლის ფაქტიდან გამოიტანა სავსებით კანონზომიერი დასკვნა — საკუთარი ძალით დაიცვას თავისი მონათესავე ნაციონალური უმცირესობანი დასაკლეთ უკრაინასა და დასავლეთ ბელორუსიაში.

გაზეთი ხაზგასმით აღნიშნავს, რომ პოლონეთის მთავრობას არ აღმოუჩნდა სასიცოცხლო უნარი და მოსკოვმა ამ ფაქტიდან სათანადო დასკვნა გამოიტანა და მთელი მსოფლიოს წინაშე განაცხადა, რომ პოლონეთის სახელმწიფო უკვე აღარ არსებობს.

## რუმინეთი

გერმანიის საინფორმაციო ბიუროს კორესპონდენტი ბუქარესტიდან იუწყება: „რუმინეთი დაკავშირებულია პოლონეთთან სამხედრო შეთანხმებით დახმარების შესახებ. მაგრამ მას შემდეგ, რაც გამოირკვა პოლონეთში საბჭოთა არმიის შეყვანის მიზეზთა საბჭოური დასაბუთება, რუმინეთი კვლავ განაგრძობს მტკიცე ნეიტრალიტეტის პოლიტიკას“.

○

**ბუქარესტი,** 19 სექტემბერი (საკდესი). გუშინ რადიოთი გადაცემულ იქნა ამბ. მოლოტოვის სიტყვა და საბჭოთა მთავრობის ნოტა პოლონეთისა და სხვა ელჩებისადმი. დღეს ყველაფერი ეს გამოქვეყნებულია რუმინეთის პრესაში. გაზეთ „კურენტულის“ რედაქტორი შეიკარუ კომენტარიას უკეთებს საბჭოთა ჯარის მიერ პოლონეთის საზღვარზე გადასვლას და სწერს: „გერმანიასა და პოლონეთს შორის მთელი კონფლიქტის განმავლობაში საბჭოთა კავშირი მტკიცე ნეიტრალიტეტის პოზიციას იცავდა. პოლონეთის არმიის ოპერაციებს სრულებითაც არ უშლიდა ხელს რაიმე მუქარა აღმოსავლეთიდან. საბჭოთა კავშირის მტკიცე ნეიტრალიტეტის პოზიციამ საშუალება მისცა პოლონეთს მთელი თავისი ძალები გერმანიის წინააღმდეგ მიემართნა. მაგრამ მოხდა ის, რასაც არავინ ელოდა. პოლონეთის არმია გაბუნბოდა გადამწყვეტ ბრძოლას და განუწყვეტლივ უკან იხევდა საბჭოთა კავშირის საზღვრებისაკენ, რამაც საბჭოთა მთავრობას შეაცვლევინა შექმნილი მდგომარეობა. რუმინეთისათვის განსაკუთრებით მნიშვნელოვანია ის ზრუნვა, რასაც საბჭოთა კავშირი იჩენს იმისათვის, რათა მისი ახლანდელი მოქმედება გაგებულ იქნას, როგორც ისეთი საქციელი, რომელიც ჩადენილია პოლონეთის სახელმწიფოს გაჭრობის შემდეგ. საბჭოთა კავშირის ეს კატეგორიული პოზიცია, რომელიც დაზუსტებულია ნეიტრალიტეტის შესახებ განცხადებებით ჩვენგან მოითხოვს, რათა უფრო მჭიდრო, უშუალო კავშირი დავამყაროთ მოსკოვთან“. ბეჭდვითი სიტყვის განყოფილების სპეციალურ კომენტარიში აღნიშნულია, რომ, თავშესაფარს აძლევს რა ყოფილს პოლონეთის მთავრობას, რუმინეთი მტკიცე ნეიტრალიტეტს იცავს.

## ესტონეთი

**ტალინი,** 18 სექტემბერი (საკდესი). ამბ. მოლოტოვის სიტყვა ესტონეთის მრავალმა მოქალაქემ მოისმინა რადიოთი.

პოლონეთის უკრაინელთა და განსაკუთრებით ბელორუსთა ცხოვრების პირობებს კარგად იცნობენ ესტონელები. ესტონეთის ყანებში მუშაობდა პოლონეთიდან ჩამოყვანილი რამდენიმე ათასი მოჯამაგირე, ნახევარი მათგანი ბელორუსი იყო. ესტონელები გარკვეფრებული იყვნენ ბელორუსთა კულტურული ჩამორჩენილობით, მათი უწიგნურობით, სიღატაკით და ველურობით. ესტონეთის ინტელიგენცია იმ აზრისაა, რომ წითელი არმიის მისვლა ბელორუსთა და უკრაინელთათვის არის ხსნა გაველურებისა და ჩაგრისაგან, რაც მათ თავს მოახვია პოლონეთის უხეიარო მთავრობამ.

აქ აღნიშნავენ, რომ რიგ სმიგლის ჰქონდა 15.000 ჰექტარი მიწა, ხოლო მისი გლეხები დიდრონი ოჯახებითურთ ნახევარ ჰექტარზე იყვნენ შეხიზნულნი.

ესტონეთის დღევანდელი გაზეთები პირველ გვერდზე მთლიანად ჰბეჭდავენ ამბ. მოლოტოვის რადიოთი წარმოთქმულ სიტყვას და იმ ნოტებს, რომლებიც სხვადასხვა ელჩებისადმი. დღეს ყველაფერი ეს გამოქვეყნებულია რუმინეთის პრესაში. გაზეთ „კურენტულის“ რედაქტორი შეიკარუ კომენტარიას უკეთებს საბჭოთა ჯარის მიერ პოლონეთის საზღვარზე გადასვლას და სწერს: „გერმანიასა და პოლონეთს შორის მთელი კონფლიქტის განმავლობაში საბჭოთა კავშირი მტკიცე ნეიტრალიტეტის პოზიციას იცავდა. პოლონეთის არმიის ოპერაციებს სრულებითაც არ უშლიდა ხელს რაიმე მუქარა აღმოსავლეთიდან. საბჭოთა კავშირის მტკიცე ნეიტრალიტეტის პოზიციამ საშუალება მისცა პოლონეთს მთელი თავისი ძალები გერმანიის წინააღმდეგ მიემართნა. მაგრამ მოხდა ის, რასაც არავინ ელოდა. პოლონეთის არმია გაბუნბოდა გადამწყვეტ ბრძოლას და განუწყვეტლივ უკან იხევდა საბჭოთა კავშირის საზღვრებისაკენ, რამაც საბჭოთა მთავრობას შეაცვლევინა შექმნილი მდგომარეობა. რუმინეთისათვის განსაკუთრებით მნიშვნელოვანია ის ზრუნვა, რასაც საბჭოთა კავშირი იჩენს იმისათვის, რათა მისი ახლანდელი მოქმედება გაგებულ იქნას, როგორც ისეთი საქციელი, რომელიც ჩადენილია პოლონეთის სახელმწიფოს გაჭრობის შემდეგ. საბჭოთა კავშირის ეს კატეგორიული პოზიცია, რომელიც დაზუსტებულია ნეიტრალიტეტის შესახებ განცხადებებით ჩვენგან მოითხოვს, რათა უფრო მჭიდრო, უშუალო კავშირი დავამყაროთ მოსკოვთან“. ბეჭდვითი სიტყვის განყოფილების სპეციალურ კომენტარიში აღნიშნულია, რომ, თავშესაფარს აძლევს რა ყოფილს პოლონეთის მთავრობას, რუმინეთი მტკიცე ნეიტრალიტეტს იცავს.

## ესტონეთი

**ტალინი,** 18 სექტემბერი (საკდესი). ამბ. მოლოტოვის სიტყვა ესტონეთის მრავალმა მოქალაქემ მოისმინა რადიოთი.

პოლონეთის უკრაინელთა და განსაკუთრებით ბელორუსთა ცხოვრების პირობებს კარგად იცნობენ ესტონელები. ესტონეთის ყანებში მუშაობდა პოლონეთიდან ჩამოყვანილი რამდენიმე ათასი მოჯამაგირე, ნახევარი მათგანი ბელორუსი იყო. ესტონელები გარკვეფრებული იყვნენ ბელორუსთა კულტურული ჩამორჩენილობით, მათი უწიგნურობით, სიღატაკით და ველურობით. ესტონეთის ინტელიგენცია იმ აზრისაა, რომ წითელი არმიის მისვლა ბელორუსთა და უკრაინელთათვის არის ხსნა გაველურებისა და ჩაგრისაგან, რაც მათ თავს მოახვია პოლონეთის უხეიარო მთავრობამ.

აქ აღნიშნავენ, რომ რიგ სმიგლის ჰქონდა 15.000 ჰექტარი მიწა, ხოლო მისი გლეხები დიდრონი ოჯახებითურთ ნახევარ ჰექტარზე იყვნენ შეხიზნულნი.

ესტონეთის დღევანდელი გაზეთები პირველ გვერდზე მთლიანად ჰბეჭდავენ ამბ. მოლოტოვის რადიოთი წარმოთქმულ სიტყვას და იმ ნოტებს, რომლებიც სხვადასხვა ელჩებისადმი. დღეს ყველაფერი ეს გამოქვეყნებულია რუმინეთის პრესაში. გაზეთ „კურენტულის“ რედაქტორი შეიკარუ კომენტარიას უკეთებს საბჭოთა ჯარის მიერ პოლონეთის საზღვარზე გადასვლას და სწერს: „გერმანიასა და პოლონეთს შორის მთელი კონფლიქტის განმავლობაში საბჭოთა კავშირი მტკიცე ნეიტრალიტეტის პოზიციას იცავდა. პოლონეთის არმიის ოპერაციებს სრულებითაც არ უშლიდა ხელს რაიმე მუქარა აღმოსავლეთიდან. საბჭოთა კავშირის მტკიცე ნეიტრალიტეტის პოზიციამ საშუალება მისცა პოლონეთს მთელი თავისი ძალები გერმანიის წინააღმდეგ მიემართნა. მაგრამ მოხდა ის, რასაც არავინ ელოდა. პოლონეთის არმია გაბუნბოდა გადამწყვეტ ბრძოლას და განუწყვეტლივ უკან იხევდა საბჭოთა კავშირის საზღვრებისაკენ, რამაც საბჭოთა მთავრობას შეაცვლევინა შექმნილი მდგომარეობა. რუმინეთისათვის განსაკუთრებით მნიშვნელოვანია ის ზრუნვა, რასაც საბჭოთა კავშირი იჩენს იმისათვის, რათა მისი ახლანდელი მოქმედება გაგებულ იქნას, როგორც ისეთი საქციელი, რომელიც ჩადენილია პოლონეთის სახელმწიფოს გაჭრობის შემდეგ. საბჭოთა კავშირის ეს კატეგორიული პოზიცია, რომელიც დაზუსტებულია ნეიტრალიტეტის შესახებ განცხადებებით ჩვენგან მოითხოვს, რათა უფრო მჭიდრო, უშუალო კავშირი დავამყაროთ მოსკოვთან“. ბეჭდვითი სიტყვის განყოფილების სპეციალურ კომენტარიში აღნიშნულია, რომ, თავშესაფარს აძლევს რა ყოფილს პოლონეთის მთავრობას, რუმინეთი მტკიცე ნეიტრალიტეტს იცავს.

## ფინეთი

**ჰელსინკი,** 17 სექტემბერი (საკდესი). მიუხედ

# ՀԱՄԱՐԱՏԻՊ ՀԱՅԿԱԿԱՆ-ՅԱՄԱՐԱՏԱՐԱԿԱՆ ՄԱՆ

## ՀԱՅԿԱԿԱՆ ՍՈՎԵՏԱԿԱՆ ՀԱՆՐԱՊԵՏՈՒԹՅԱՆ ՄԱՐՏԱԿԱՆ ԿՈՄԻՏԵԻ ՀԱՆՐԱՅԻՆ ՄՐՑՈՒՅԹ

**ՀԱՅԿԱԿԱՆ ՍՈՎԵՏԱԿԱՆ ՀԱՆՐԱՊԵՏՈՒԹՅԱՆ ՄԱՐՏԱԿԱՆ ԿՈՄԻՏԵԻ ՀԱՆՐԱՅԻՆ ՄՐՑՈՒՅԹ**

**ՀԱՅԿԱԿԱՆ ՍՈՎԵՏԱԿԱՆ ՀԱՆՐԱՊԵՏՈՒԹՅԱՆ ՄԱՐՏԱԿԱՆ ԿՈՄԻՏԵԻ ՀԱՆՐԱՅԻՆ ՄՐՑՈՒՅԹ**

1939-40 Ք. Ք. կրճատ.

21/IX — ընթացիկ № 2 — ընթացիկ № 3 — 22/IX

**ՀԱՅԿԱԿԱՆ ՍՈՎԵՏԱԿԱՆ ՀԱՆՐԱՊԵՏՈՒԹՅԱՆ ՄԱՐՏԱԿԱՆ ԿՈՄԻՏԵԻ ՀԱՆՐԱՅԻՆ ՄՐՑՈՒՅԹ**