პროლეტარებო ყველა ქვეყნისა, შეერთდით!

კომუნისტი

საქ. კ. პ. (ბ) ცენტრალური კომიტეტის, თბილისის კომიტეტისა და საქართველოს სსრ მშრომელთა დეპუტატების საბჭოების ორგანო

КОМУНИСТИ ОРГАН ЦЕНТРАЛЬНОГО и ТБИЛИССКОГО КОМИТЕТОВ КП (б) ГРУЗИИ и СОВЕТОВ ДЕПУТАТОВ ТРУДЯЩИХСЯ ГРУЗИНСКОЙ ССР

ხუთშაბათი
28 სექტემბერი
1939 წ.
№ 223 (5623)
ფასი 10 კაპ.

75 წელი I ინტერნაციონალის დაარსებიდან

პირველმა ინტერნაციონალმა საძირკველი ჩაუყარა პროლეტარულ, საერთაშორისო ბრძოლას სოციალიზმისთვის.

მეორე ინტერნაციონალი წარმოადგენდა ნიადაგის შემზადების ეპოქას მთელ რიგ ქვეყნებში მოძრაობის ფართო მასობრივი გავრცელებისათვის.

მესამე ინტერნაციონალმა შეითვისა II ინტერნაციონალის მუშაობის ნაყოფი, მოკვეთა მისი ოპორტუნისტული, სოციალ - შოვინისტური, ბურჟუაზიული და წვრილ-ბურჟუაზიული სიბილწე და დაიწყო პროლეტარიატის დიქტატურის განხორციელება.

ვ. ლენინი

ორგანიზაციული მზადება აღგილობრივი საბჭოების არჩევნებისათვის

მშრომელთა დეპუტატების ადგილობრივი საბჭოების მომავალი არჩევნები, რაც წლის დამლევს უნდა ჩატარდეს, სოციალისტური დემოკრატიზმის ახალი გამარჯვება იქნება. ათეულმილიონობით ამომრჩეველნი მოახდენენ საბჭოთა ხელისუფლების ადგილობრივი ორგანოების არჩევნების გამარჯვებული სოციალიზმის ქვეყნის სტალინური კონსტიტუციის შესაბამისად. დეპუტატთა სამხარეო, საოლქო, საოკრუგო, საქალაქო, სარაიონო, სასოფლო და სადაბო საბჭოები პირველად აირჩევიან საყოველთაო, თანასწორი და პირდაპირი საარჩევნო უფლების საფუძველზე ფარული კენჭისყრით. ისევე, როგორც სსრ კავშირის უმაღლესი საბჭოს, მოკავშირე და ავტონომიური რესპუბლიკების უმაღლესი საბჭოების დეპუტატთა არჩევნები, ახლანდელი საარჩევნო კამპანია ცხადჰყოფს ჩვენი მუშების, გლეხებისა და ინტელიგენციის მორალურ - პოლიტიკურ ერთიანობას, ძმურ მეგობრობას სსრ კავშირის ხალხებისას, რომელნიც ლენინ-სტალინის პარტიისა და საბჭოთა ხელისუფლების ხელმძღვანელობით მტკიცე რწმენით მიდიან კომუნიზმის ახალი გამარჯვებებისაკენ.

არჩევნების დროს არჩეულ უნდა იქნას ადგილობრივი საბჭოების 1.300 ათასი დეპუტატი. საარჩევნო კამპანიის კოლოსალური, უმთვალსაჩინო გაქანება ყველა პარტიული, საბჭოთა, საზოგადოებრივი ორგანიზაციებისაგან მოითხოვს სააგიტაციო და ორგანიზაციულ - ტექნიკური მუშაობის ისეთ დონეს, რომელიც ამ კამპანიის გიგანტურ მასშტაბებს უნდა შეესაბამებოდეს. არჩევნებისათვის მზადება მოითხოვს **ბოლშევიკურ ორგანიზებულობას** იმისათვის, რომ ყოველ მხარეში, ქალაქში, სოფელში, ყოველ საარჩევნო ოლქში არჩევნები ჩატარდეს უკლებლივ ყველა ამომრჩეველის მონაწილეობით.

არჩევნებისათვის მზადების ახლანდელ ეტაპზე გადამწყვეტი მნიშვნელობა აქვს ისეთ ორგანიზაციულ-ტექნიკურ მუშაობას, როგორიცაა საარჩევნო ოლქებისა და საარჩევნო უბნების საზღვრების დასახვა, საარჩევნო კომისიების წევრების შერჩევა და ამომრჩეველთა სიების შედგენისათვის მზადება.

საარჩევნო ოლქების საზღვრების დასახვა უდიდესი საქმეა. საარჩევნო უბნები ძირითადად დატოვებული იქნება წინანდელი, ე. ი. დაახლოებით იმავე ტერიტორიაზე, რაზედაც იყვნენ უბნები მოკავშირე და ავტონომიური რესპუბლიკების უმაღლესი საბჭოების არჩევნების დროს. სამაგიეროდ საარჩევნო ოლქების რაოდენობა რამდენიმე ასეულჯერ დიდდება. თუ სსრ კავშირის უმაღლესი საბჭოს არჩევნების დროს ერთ საარჩევნო ოლქში 300 ათასი მცხოვრები შედიოდა, რსფსრ უმაღლესი საბჭოს არჩევნების დროს კი—150 ათასი მცხოვრები, ახლა ყველაზე პატარა სოფლისაბჭოს ტერიტორიაზე შეიქმნება სასოფლო საბჭოს არჩევნების არანაკლებ 9 საარჩევნო ოლქისა, ყველაზე პატარა საქალაქო რაიონში შეიქმნება სარაიონო საბჭოს არჩევნების 35 საარჩევნო ოლქი. ამოცანა იმაში მდგომარეობს, რომ **სწორად დავსახოთ საარჩევნო ოლქების საზღვრები საარჩევნო კანონის სრულ შესაბამისად.** ხოლო ვინაიდან საარჩევნო ოლქები მოსახლეობის რაოდენობის მიხედვით იქმნება, გამოდის, მაშასადამე, რომ ყოველმა სოფლისაბჭომ, რაისაბჭომ, საქალაქო საბჭომ უწინარეს ყოვლისა უნდა დაახუსტოს მის ტერიტორიაზე მცხოვრები მოსახლეობის რაოდენობა.

სწორედ ამით დაიწყეს თავისი მუშაობა მოსკოვის რაიონულმა საბჭოებმა. მათ დაახუსტეს მოსახლეობის რაოდენობა, შემდეგ შეადგინეს რაიონთა დეტალური რუკები და დასახეს მშრომელთა დეპუტატების რაიონული საბჭოს, მოსკოვის საქალაქო საბჭოს და მოსკოვის საოლქო საბჭოს არჩევნების მომავალი საარჩევნო ოლქების საზღვრები. ასევე მოიქცა ყაბარდო - ბალყარეთის სოფელ პსიგან-სუს სოფლისაბჭო, რის შესახებაც ამასწინათ დაწვრილებით იყო მოთხრობილი „პრავდაში". პსიგანსუში უწინარეს ყოვლისა მოახდინეს მოსახლეობის აღრიცხვა. ვინაიდან სოფლისაბჭოს ტერიტორიაზე უნდა შეიქმნას სასოფლო საბჭოს არჩევნების 25 საარჩევნო ოლქი, იქ გამოანგარიშეს, რომ ყოველმა საარჩევნო ოლქმა 150 მცხოვრები უნდა მოიცვას. შემდეგ სოფლისაბჭოს წევრები შეუდგნენ სოფლის დეტალური რუკის შედგენას ყოველი სახლის მცხოვრებთა რაოდენობის აღნიშვნით. ამ რუკის გამოყენებით, შესაძლებელი იქნება სოფლის დაყოფა საარჩევნო ოლქებად.

სამწუხაროდ, ზოგიერთ ადგილას საარჩევნო ოლქების საზღვრების დადგენას იწყებენ მოსახლეობის რაოდენობის წინასწარ გამოუთვლელად. გამოდიან მხოლოდ მოსახლეობის სრულიად-საკავშირო აღწერის მონაცემებიდან. ივიწყებენ იმას, რომ აღწერის შემდეგ განვლილი დროის მანძილზე შეიძლებოდა ცვლილებები მომხდარიყო მოსახლეობის რაოდენობაში. ზოგს შეიძლება გამოეცვალა საცხოვრებელი ადგილი. ასობით და ათასობით მცხოვრებნი სახლდებიან ახალ სახლებში. მაგალითისათვის ავიღოთ ქალაქი ბარნაული. ქალაქის ფარგლებში ამ ბოლო დროს ახალი დაბები გაიზარდა. ამაჟე დროს კი საქალაქო საბჭომ საარჩევნო ოლქების საზღვრების დადგენა დაიწყო დაბების მოსახლეობის ზუსტად აღურიცხავად. ბარნაულში დაავიწყდათ დაწესებულებათა სახლებში მცხოვრები რამდენიმე ათასი კაცი. ეს და ამის მსგავსი შეცდომები სწრაფად უნდა გამოსწორდეს!

საარჩევნო კანონი ამომრჩეველთა სიების შედგენას ადგილობრივ საბჭოებს აკისრებს. ეს სიები საერთო იქნება მშრომელთა დეპუტატების ყველა საბჭოს არჩევნებისათვის, და ისინი უნდა შესდგეს ყოველ საარჩევნო უბანზე ანბანის წესით. ამომრჩევლის გვარის, სახელის, მამის სახელის, ასაკის, საცხოვრებელი ადგილის ჩვენებით, აგრეთვე მშრომელთა დეპუტატების საარჩევნო საბჭოს არჩევნების საარჩევნო ოლქების ნომრების აღნიშვნით. სიების შედგენას უდიდესი პოლიტიკური მნიშვნელობა აქვს. ამომრჩეველი, რომელიც სიაში არ მოხვდება, თითქოს ჰკარგავს კენჭისყრაში მონაწილეობის მიღების შესაძლებლობას, რის დაშვებაც არავითარ შემთხვევაში არ შეიძლება. **ამომრჩეველთა სიები უნდა მოვამზადოთ მეტად გულმოდგინედ ახლავე,** იმ ანგარიშით, რომ საყოველთაო გასაცნობად მათი გამოქვეყნების მომენტისათვის, — ეს კი არჩევნებამდე 35 დღით ადრე მოხდება, — ეს სიები იყოს ზუსტი, არ შეიცავდეს თუნდაც ოდნავ გამოტოვებას, დამახინჯებას, შეცდომას, ბეჭდურ ან წერითს მცდარობას.

საარჩევნო კომისიებში ახლანდელი კამპანიის დროს დაახლოებით 7 მილიონი კაცი იქნება. ეს არის აქტივის ვეებერთელა არმია, რომელსაც დაეკისრება არჩევნებისათვის ორგანიზაციულ-ტექნიკური მზადების სიმძიმე. უნდა გამოვიყენოთ ყველა აქტივისტი, რომელიც მონაწილეობას იღებდა წარსულ საარჩევნო კამპანიებში, და ამ აქტივისტებით, როგორც გამოცდილი ადამიანებით, პირველ რიგში დავაკომპლექტოთ საუბნო საარჩევნო კომისიები, სადაც ყველაზე რთული სამუშაო იქნება. შემდეგ, საჭიროა **საარჩევნო კომისიების შემადგენლობაში ჩავაბათ პირდაპირ მილიონობით ახალი აქტივისტები,** რომლებიც დღითიდღე იზრდებიან და რომლებსაც შესწევთ უნარი შეასრულონ ისეთი მნიშვნელოვანი სახელმწიფოებრივი სამუშაო, როგორიცაა არჩევნების ჩატარება. რაიონულმა პარტიულმა კომიტეტებმა, პირველადი პარტიული ორგანიზაციების პარტიულმა კომიტეტებმა და ბიუროებმა, აგრეთვე კომკავშირულმა, პროფკავშირულმა და სხვა საზოგადოებრივმა ორგანიზაციებმა უკვე ახლა უნდა გამოავლინონ და გაითვალისწინონ ამხანაგები საარჩევნო კომისიებში სამუშაოდ. ესენი უნდა იყვნენ საუკეთესო ადამიანები, სოციალისტური მშენებლობის მოწინავე მონაწილენი.

სამხარეო, საოლქო საარჩევნო კომისიები, საოკრუგო საარჩევნო კომისიები, ნაციონალურ და ადმინისტრატიულ ოკრუგებში, რაიონული, საქალაქო, სასოფლო და სადაბო საარჩევნო კომისიები უნდა შეიქმნას არჩევნებამდე არაუგვიანეს 55 დღისა. საოლქო საარჩევნო კომისიები იქმნება არჩევნებამდე არაუგვიანეს 50 დღისა. ბოლოს, საუბნო კომისიები ვალდებული არიან შეუდგნენ მუშაობას არჩევნებამდე არაუგვიანეს 45 დღისა. ამ მომენტისათვის ყველა საარჩევნო კომისია — ისინი კი 1.400 ათასამდე იქნება — უნდა უზრუნველვყოთ **ბინებით.** თუ როგორ განვახორციელოთ ეს, უნდა გადასწყდეს ადგილობრივი პირობების მიხედვით. მოსკოვის რაიონული საბჭოები ვარაუდობენ ერთ ადგილას მოათავსონ საუბნო საარჩევნო კომისია და საოლქო საარჩევნო კომისიები, რომლებიც იქმნება მოცემული უბნის ტერიტორიაზე. ყაბარდო-ბალყარეთის ასსრ სოფელ პსიგანსუში განხორციელებული აქვთ ზოგიერთი საოლქო კომისია მოათავსონ ამ კომისიების თავმჯდომარეთა სახლებში. ყოველ შემთხვევაში, საარჩევნო კომისიები მოთავსებულ უნდა იქნას ისე, რომ მაქსიმალურად მოხერხებული პირობები შეიქმნას მოსახლეობისათვის.

ზოგიერთ ადგილას ვარაუდობენ არჩევნებისათვის ორგანიზაციულ-ტექნიკური მზადება დაიწყონ მხოლოდ მაშინ, როდესაც საარჩევნო კამპანიის დაწყება გამოცხადდება. ეს არ არის სწორი. წარსული არჩევნების დროს ზოგიერთ ადგილას ორგანიზაციული მუშაობის შეუთანხმებლობამ გამოიწვია ის, რომ ამომრჩეველთა სიები შედგენილი იყო დაგვიანებით და ამასთანავე შეიცავდა გამოტოვებასა და არასიზუსტეს. აქედან ბინების არადროულად მომზადების გამო საარჩევნო კომისიები თავის მუშაობას დაგვიანებით შეუდგნენ. წარსული შეცდომები არავითარ შემთხვევაში არ შეიძლება განმეორებულ იქნას ამჯერად! საარჩევნო ოლქების საზღვრების დროულად დადგენა, ამომრჩეველთა ზუსტი სიების შედგენა, მუშაობისუნარიანი საარჩევნო კომისიების შექმნა საშუალებას მოგვცემს სრული ორგანიზებულობით ჩავატაროთ მომავალი არჩევნები.

ახლანდელ ისტორიულ დღეებში, როდესაც მამაცი წითელი არმია ღირსეულად ასრულებს თავის დიად განმათავისუფლებელ ამოცანას, მთელი ჩვენი ქვეყანა მოიცვა დიდმა პოლიტიკურმა და საწარმოო აღმავლობამ. ეს აღმავლობა კიდევ უფრო გაიზრდება, როცა საარჩევნო კამპანია დაიწყება. საბჭოთა ადამიანების პოლიტიკურ აქტივობას უნდა შეესაბამებოდეს მთელი ჩვენი ორგანიზაციული მუშაობის დონე, და მაშინ ადგილობრივი საბჭოების არჩევნები ჩატარდება კიდევ უფრო სანიმუშოდ, ვიდრე ჩატარდა სსრ კავშირის უმაღლესი საბჭოს, მოკავშირე და ავტონომიური რესპუბლიკების უმაღლესი საბჭოების შესანიშნავი არჩევნები, რომლებმაც მოგვცა კომუნისტებისა და უპარტიოების სტალინური ბლოკის ბრწყინვალე გამარჯვება.

„პრავდის" მოწინავე, 27/IX.

მუშურ-გლეხური წითელი არმიის გენერალური შტაბის ოპერაციული ცნობა

1939 წლის 27 სექტემბერი

27 სექტემბრის განმავლობაში წითელი არმიის ნაწილებმა, განაგრძობდნენ რა წინსვლას სადემარკაციო ხაზისაკენ, დაიკავეს ბრაბოვო (15 კილომეტრზე ავგუსტოვოს დასავლეთით), მაზოვეცკი, დროგიჩინი, კრასნოსტავი, სადგური ზავადა (10 კილომეტრზე ზამოსტიეს დასავლეთით), კრაკოვეცი, მოსციცკა და სადგური სიანკი (მდ. სანის სათავის რაიონი).

პოლონეთის ჯარის ნაშთებისაგან დასავლეთ ბელორუსიისა და დასავლეთ უკრაინის გაწმენდის ოპერაციები კვლავ გრძელდება.

გლეხთა კომიტეტი უკვე მუშაობს

უკრაინული სკოლის გახსნა

სოფელ ტემასჩორდი (დასავლეთი უკრაინა). 26 სექტემბერი (საკდესი). ამ რამდენიმე დღის წინათ სოფელი ტემასჩორდი ადამიანს ამოწყვეტილი ეგონებოდა. გლეხებს ეშინოდათ სჩვენებოდნენ მემამულე ზელინსკისა და მის შვილებს. მათთან შეხვედრა მათ კარგს არაფერს უქადდა.

ახლა ადამიანი ველარც კი იცნობს ყოფილ უბადრუკ, დაბეჩავებულ სოფელს. დილიდან საღამომდე ქუჩები ხალხით არის გაჭედილი. მცხოვრებლებმა თავისუფლად ამოისუნთქეს, სრულ ხმით ალაპარაკდნენ.

იმ შენობასთან, სადაც გლეხთა კომიტეტია მოთავსებული, ხალხი მუდამ ბლომად არის. დიდძალი ხალხი მიდის რჩევისათვის კომიტეტის თავმჯდომარესთან — ყოფილ მოჯამაგირე ივანე ტაბაჩკოვსკისთან. თავმჯდომარე უპასუხებს ათეულობით მიცემულ სულ სხვადასხვა შეკითხვებზე.

სოფლის გლეხთა უმეტესობას მიწა არ ჰქონია, იგი მემამულისათვის მუშაობდა. წელს ისევე, როგორც წინა წლებში, ღარიბმა გლეხებმა უხვი მოსავალი მოიწიეს მემამულისათვის, თვითონ კი უპურობ დარჩნენ. გლეხთა კომიტეტის პირველი გადაწყვეტილება იყო მემამულის პური ღატაკი გლეხებისათვის დაერიგებინა. ამ გადაწყვეტილებამ საყოველთაო აღტაცება გამოიწვია.

სოფელში გუშინ საზეიმო დღე იყო. მცხოვრებნი ყველანი შეიკრიბნენ მემამულის კარ-მიდამოსთან — იმ ადგილას, რომელსაც წინათ შორს უვლიდნენ.

გლეხთა კომიტეტის თავმჯდომარემ გამოაცხადა, მემამულის სახლის საუკეთესო ოთახებში უკრაინული სკოლა იხსნებაო. ბავშვები შედიოდნენ მშვენიერ ოთახებში, რომელიც მათ არასოდეს არ ენახათ. პირველად ისინი მოკრძალებულად იხედებოდნენ აქეთ-იქით. მაგრამ ბავშვები მალე შეეთვისნენ თავიანთ ახალ ვითარებას. ოთახებში მათი მხიარული ხიჩივლი გაისმა.

მოწაფეთა შორის 50 ბავშვი პირველად იწყებს სწავლას. მათს მშობლებს არ შეეძლოთ სწავლის ქირის გადახდა. ახლა ყველამ მიიღო განათლების უფლება, უფასოდ სწავლის უფლება.

ყოფილი მემამულის კარმიდამოში ფრიალებს წითელი დროშა. ახალმა უკრაინულმა სკოლამ მუშაობა დაიწყო.

დროებითი მმართველობის მუშაობის პირველი დღეები

ვოლკოვისკი, (დასავლეთი ბელორუსია), 26 სექტემბერი (საკდესი). ქალაქში წითელი არმიის ნაწილების შემოსვლის მომენტიდან რამდენიმე დღე გავიდა.

ვოლკოვისკის მშრომელებმა თვითონ გამოსცადეს პოლონელი შლიახტის მხრით მხეცური ჩაგვრის ყველა საშინელებანი. ქალაქში წითელი არმიის მოსვლის ერთი დღით ადრე მშრომელი ბელორუსი და ებრაელი მოსახლეობის რბევა მოაწყვეს. ახლა ქალაქი გამოცოცხლდა. ამუშავდა აგურის ქარხნები, ხორცისა და ქეჩის ფაბრიკები. მალე ამუშავდება ცემენტის ქარხანა, რომელსაც 500-ზე მეტი მუშა ჰყავს. მის საწყობებში 13 ათასზე მეტი ტონა ცემენტი დაგროვდა. ახლა ცემენტი კულტურულ საყოფაცხოვრებო მშენებლობას მოხმარდება.

დროებითი მმართველობის რამდენიმე დღის მუშაობის განმავლობაში შექმნილია მაგარი აქტივი. მუშაობას შეუდგნენ კვების პროდუქტების მომარაგებისა და გასაღების ჯგუფები, სასკოლო, საფინანსო და საორგანიზაციო განყოფილებანი. კულტურის განყოფილებამ ქალაქის ყველა კიოსკი საბჭოთა ლიტერატურით მოამარაგა. მშრომელები სწრაფად იძენენ „საკ. კ. პ. (ბ) ისტორიის მოკლე კურსს", მ. გორკისა, ა. ტოლსტოის, იაკუბ კოლასის, იანკა კუპალას, მიხას ლინკოვისა და პერეც მარკიშის ნაწარმოებებს.

დროებითი მმართველობა დიდ დახმარებას უწევს გლეხობას სოფლად საგლეხო კომიტეტების მოწყობაში. ასობით გლეხი ყოველდღე მიმართავს მას რჩევისა და დახმარებისათვის. სოფელ ამენიჩის საგლეხო კომიტეტი შეუდგა მემამულეთა მიწისა და პირუტყვის განაწილებას. ყოფილმა მოჯამაგირემ ივანე რაკევიჩმა 4 დესეტინა მიწა და ერთი ძროხა მიიღო. 4 დესეტინა მიწა მიიღო ღარიბმა გლეხმა ივანე პოპოვმა. გლეხს კაზიმირ პილეცს წინათ მიწა არასოდეს არ ჰქონია და იჯარით იღებდა მემამულისაგან 1 დესეტინას. ახლა მან 3 დესეტინა მიწა და ერთი ცხენი მიიღო. კომიტეტი კონტროლს უწევს ყოფილი მემამულის ქონებასა და ინვენტარის დაცვას.

როგორშიხნის მამულში გლეხებმა ფრთხილად დაიცვეს მდიდარი ბიბლიოთეკა, რომელიც მემამულე მისტოვიჩს ეკუთვნოდა. ბიბლიოთეკა ათასზე მეტ ტომს შეიცავს. იგი ამიერიდან მშრომელთა კუთვნილება გახდება. ამ მამულში ქონ-სამკითხველო იხსნება.

დაბა რადოშკოვიჩში

რადოშკოვიჩი (დასავლეთი ბელორუსია), 26 სექტემბერი (საკდესი). ბატარა დაბა რადოშკოვიჩის თვითეული სახლი დღესასწაულობს და მხიარულობს. ქუჩებში წითელი ალმები ფრიალებს. ახალგაზრდობა ყველგან მხიარულობს, თამაშობენ ბავშვები, ჯგუფჯგუფად მუსაიფობენ მოზრდილები. გუშინ აქ ხალხმრავალი კრება გაიმართა. 600 კაცი დიდი ყურადღებით ისმენდა დროებითი მმართველობის თავმჯდომარის ამხ. კუხტას მოხსენებას საწარმოთა ნორმალური მუშაობის მოწყობის შესახებ. შემდეგ შეიქმნა გლეხთა კომიტეტი, რომელსაც სათავეში უდგას ღარიბი გლეხი სადოვნიკოვი.

დაბა რადოშკოვიჩი, სადაც დაახლოებით 8 ათასი მცხოვრები ითვლება, ამჟამად ნორმალურ ცხოვრებას ეწევა. მუშაობს წისქვილი, ხე-ტყის სახერხი ქარხანა, ელექტროსადგური, ტელეფონი. დროებითი მმართველობა ზომებს იღებს ტყავის ქარხნისა და ქეჩის სახელოსნოს ასამუშავებლად. დღეს მუშაობას დაიწყებს პურის საცხობი. გუშინ დაბის მცხოვრებლებმა პირველად ნახეს საბჭოთა კინოფილმი „ვიბორგის მხარე". ეს მათთვის დიდი ამბავია. კინოსურათის ნახვის შემდეგ მაყურებლები დიდხანს არ დაშლილან. ისინი ერთმანეთს უზიარებდნენ შთაბეჭდილებას საბჭოთა კინოხელოვნების ამ შესანიშნავი ნაწარმოების გმირთა შესახებ. ბოლშევიკმა მაქსიმმა უდიდესი შთაბეჭდილება მოახდინა ყველაზე. მრავალმა დამსწრემ მოუწოდა თანამემამულეებს სიფხიზლისა და იმისაკენ, რომ დაეხმარონ წითელ არმიას ოფიცერთა ჯგუფების ნაშთებისაგან დასავლეთ ბელორუსიის გაწმენდაში.

მოსახლეობაში დიდი პოპულარობით სარგებლობს რადიოგადაცემები მოსკოვიდან და მინსკიდან.

გერმანიის საგარეო საქმეთა მინისტრი ბ-ნი ფონ-რიბენტროპი მოსკოვში ჩამოვიდა

27 სექტემბერს მოსკოვში ჩამოვიდა გერმანიის საგარეო საქმეთა მინისტრი ბ-ნი **ფონ-რიბენტროპი,** რომელსაც თან ახლავს ბ-ნი **ფორსტერი,** ბ-ნი **გაუსი,** ბ-ნი **შნურე** და სხვ. ამავე დროს ჩამოვიდნენ სსრ კავშირის სრულუფლებიანი წარმომადგენელი გერმანიაში ამხ. **ა. მ. ალექსანდროვი,** ჭალ. მოსკოვის კომენდანტი პოლკოვნიკი ამხ. **პ. ი. სუვოროვი,** გერმანიის მოსკოვის საელჩოს მთელი შემადგენლობა საგანგებო და სრულუფლებიანი ელჩის ბ-ნ **ფონ-დერ შულენბურგისა** და იტალიის საგანგებო და სრულუფლებიანი ელჩის ბ-ნ **როსოს** მეთაურობით.

ცენტრალური აეროპორტი მორთული იყო საბჭოთა კავშირისა და გერმანიის ბაირაღებით.

მინისტრის შესახვედრად ჩამწკრივებულ იქნა საპატიო ყარაული.

სსრ კავშირის სახკომსაბჭოს თავმჯდომარისა და საგარეო საქმეთა სახალხო კომისრის ამხ. ვ. მ. მოლოტოვის საუბარი გერმანიის საგარეო საქმეთა მინისტრ ბ-ნ ფონ-რიბენტროპთან

მიმდინარე წლის 27 სექტემბერს შესდგა სსრ კავშირის სახკომსაბჭოს თავმჯდომარისა და საგარეო საქმეთა სახალხო კომისრის ამხ. ვ. მ. **მოლოტოვის** საუბარი გერმანიის საგარეო საქმეთა მინისტრ ბ-ნ **ფონ-რიბენტროპთან** პოლონეთში მომხდარ ამბებთან დაკავშირებულ საკითხებზე.

საუბარი სწარმოებდა ამხანაგი **სტალინის,** გერმანიის ელჩის ბ-ნ **შულენბურგისა** და სსრ კავშირის სრულუფლებიანი წარმომადგენლის გერმანიაში ამხ. **შკვარცევის** თანდასწრებით. საუბარი ორ საათზე მეტ ხანს გაგრძელდა.

ამხ. ნ. ს. ხრუშჩოვი დასავლეთ უკრაინის ნავთის რაიონებში

26 სექტემბერს ამხ. ნ. ს. ხრუშჩოვმა იხახულა ქალაქები — დროგობიჩი და ბორისლავი. დროგობიჩში მიმავალი ამხ. ხრუშჩოვი გზაში სოფელ გაივენზნის გლეხებს ესაუბრა.

ამხ. ხრუშჩოვთან საუბრის დროს გლეხები აღფრთოვანებით უამბობდნენ მას, თუ როგორი სიხარულით ეგებებოდნენ ისინი წითელ არმიას, რომელმაც პოლონელი პანების ჩაგრისაგან გაანთავისუფლა ისინი, უამბობდნენ, როგორ ღარიბულად ცხოვრობდნენ გლეხები პოლონელი პანების დროს.

ქალაქ დროგობიჩში ამხ. ხრუშჩოვმა ნავთსახდილი ქარხანა დაათვალიერა. ამხ. ხრუშჩოვმა თავი მოუყარა ქარხნის მუშაკებს და მათთან ერთად დასახა მთელი რიგი ღონისძიებანი, რომელნიც ხელს შეუწყობენ ქარხნის მუშაობის სწრაფად აღდგენას. მუშებმა ამხ. ხრუშჩოვთან საუბრის დროს განაცხადეს, რომ ისინი აქტიურ მონაწილეობას მიიღებენ ქარხნის აღდგენაში.

ქალაქ ბორისლავში ამხ. ხრუშჩოვი გაეცნო ნავთის სარეწაოების მდგომარეობას. ნავთის ამოღების საქმე კარგ მდგომარეობაშია. ბორისლავში 140 ჭაბურღილი უკვე მუშაობს.

ქალაქ ბორისლავში სარეწაოების დათვალიერების შემდეგ ამხ. ხრუშჩოვი ლვოვს გაემგზავრა. (საკდესი).

თურქეთის საგარეო საქმეთა მინისტრი ბ-ნი შუქრუ სარაჯოღლუ მოსკოვში

თურქეთის საგარეო საქმეთა მინისტრი ბ-ნი შუქრუ სარაჯოღლუს მილება სსრ კავშირის სახკომსაბჭოს თავმჯდომარისა და საგარეო საქმეთა სახალხო კომისრის ამხ. ვ. მ. მოლოტოვის მიერ

ა. წ. 26 სექტემბერს სსრ კავშირის სახკომსაბჭოს თავმჯდომარემ და საგარეო საქმეთა სახალხო კომისარმა ამხ. ვ. მ. მოლოტოვმა მიიღო კრემლში თურქეთის საგარეო საქმეთა მინისტრი ბ-ნი შუქრუ სარაჯოღლუ. მინისტრს თან ახლდა თურქეთის ელჩი სსრ კავშირში ბ-ნი ალი ჰაიდარ აქტაი.

მიღებას დაესწრნენ საგარეო საქმეთა სახალხო კომისრის მოადგილენი ამხ. ვ. პ. პოტიომკინი და ამხ. ვ. გ. დეკანოზოვი და სსრ კავშირის სრულუფლებიანი წარმომადგენელი თურქეთში ამხ. ა. ვ. ტერენტიევი.

ბ-ნ შუქრუ სარაჯოღლუს მილება სსრ კავშირის უმაღლესი საბჭოს პრეზიდიუმის თავმჯდომარის ამხ. მ. ი. კალინინის მიერ

ა. წ. 26 სექტემბერს, 14 საათზე, სსრ კავშირის უმაღლესი საბჭოს პრეზიდიუმის თავმჯდომარემ ამხ. მ. ი. კალინინმა მიიღო თურქეთის საგარეო საქმეთა მინისტრი ბ-ნი შუქრუ სარაჯოღლუ.

მინისტრს თან ახლდა თურქეთის ელჩი სსრ კავშირში ბ-ნი ალი ჰაიდარ აქტაი.

მიღებას დაესწრნენ სსრ კავშირის უმაღლესი საბჭოს პრეზიდიუმის მდივანი ამხ. ა. ფ. გორკინი და სსრ კავშირის სრულუფლებიანი წარმომადგენელი თურქეთში ამხ. ა. ვ. ტერენტიევი.

საუზმე თურქეთის საელჩოში საგარეო საქმეთა მინისტრის პატივსაცემად

27 სექტემბერს თურქეთის საგანგებო და სრულუფლებიანმა ელჩმა ბ-ნმა ალი ჰაიდარ აქტაიმ საუზმე გამართა თურქეთის საგარეო საქმეთა მინისტრის ბ-ნ **შუქრუ სარაჯოღლუს** პატივსაცემად. საუზმეს დაესწრნენ: ამხანაგები — **ვ. მ. მოლოტოვი, კ. ე. ვოროშილოვი, ა. ი. მიქოიანი, ვ. პ. პოტიომკინი, ვ. გ. დეკანოზოვი, ს. ა. ლოზოვსკი, ა. ვ. ტერენტიევი, ა. ე. ბოგომოლოვი, ს. პ. კოზირევი, ვ. ნ. ბარკოვი, ნ. ვ. ნოვიკოვი, ვ. ს. ფედოროვი** და აგრეთვე თურქეთის საელჩოს მთელი შემადგენლობა.

საუზმის დროს ბ-ნმა შუქრუ სარაჯოღლუმ და ვ. მ. მოლოტოვმა ერთმანეთს მიმართეს მისასალმებელი სიტყვებით მიმართეს ერთმანეთს.

საუზმე სსრ კავშირის სახკომსაბჭოს თავმჯდომარესთან და საგარეო საქმეთა სახალხო კომისართან ამხ. ვ. მ. მოლოტოვთან თურქეთის საგარეო საქმეთა მინისტრის ბ-ნ შუქრუ სარაჯოღლუს პატივსაცემად

ა. წ. 26 სექტემბერს სსრ კავშირის სახკომსაბჭოს თავმჯდომარემ და საგარეო საქმეთა სახალხო კომისარმა ამხ. ვ. მ. მოლოტოვმა საუზმე გამართა თურქეთის საგარეო საქმეთა მინისტრის ბ-ნ შუქრუ სარაჯოღლუს პატივსაცემად.

საუზმეს დაესწრნენ მინისტრის თანმხლებნი: თურქეთის საგარეო საქმეთა სამინისტროს გენერალური მდივნის მოადგილე ბ-ნი ჯევად აჩიკალინი, საგარეო საქმეთა სამინისტროს პირველი დეპარტამენტის დირექტორი ბ-ნი ფერიდუნ ჯემილ ერკინი და საგარეო საქმეთა მინისტრის კაბინეტის დირექტორი ბ-ნი ზეკი პოლარი.

თურქეთის მოსკოვის საელჩოს შემადგენლობიდან დაესწრნენ ელჩი ბ-ნი ალი ჰაიდარ აქტაი, მრჩეველი ბ-ნი ყარაბუდა, სამხედრო ატაშე ბ-ნი თურჩინი და სამხედრო ატაშეს თანაშემწე ბ-ნი ხანჯოღლუ.

ხსენებულ პირებს გარდა, დაესწრნენ ამხანაგები — კ. ე. ვოროშილოვი, ა. ი. მიქოიანი, ვ. პ. პოტიომკინი, ვ. გ. დეკანოზოვი, ს. ა. ლოზოვსკი, ა. ფ. გორკინი, ა. ვ. ტერენტიევი, ვ. პ. პრონინი, რ. პ. ხმელნიცკი, ა. ვ. ბოგომოლოვი, ს. პ. კოზირევი, ვ. ნ. ბარკოვი, ნ. ვ. ნოვიკოვი.

საუზმის დროს ამხ. ვ. მ. მოლოტოვმა და ბ-ნმა შუქრუ სარაჯოღლუმ მისასალმებელი სიტყვებით მიმართეს ერთმანეთს.

საბრძოლო ეპიზოდები

დასავლეთი უკრაინა, 26 სექტემბერი (საკდესი). დასავლეთ უკრაინისა და დასავლეთ ბელორუსიის ხალხთა განთავისუფლებისათვის წარმოებულ ბრძოლაში წითელი არმიის მებრძოლებმა უკვდავი სახელი მოიხვეჭეს.

აი ზოგიერთი იმ ახეული მაგალითიდან, რომელნიც წითელი არმიის მებრძოლთა და მეთაურთა სიმამაცეს მოწმობენ.

1. მეტყვიამფრქვევე ალექსანდრე ზალერცევი

ბრძოლების დროს ახალგაზრდა მეტყვიამფრქვევე კიევის ოლქის ერთ-ერთი მტს-ის ყოფილი ტრაქტორისტი ალექსანდრე ზალერცევი თავის ამხანაგებს ჩამოშორდა. ტარონოსლისაკენ მიმავალ გზაზე იგი ტანკისტებმა აიყვანეს. როდესაც ერთერთ სოფელს უახლოვდებოდა, ალექსანდრე ზალერცევს, რომელიც მებრძოლთა ჯგუფთან ერთად ტანკზე იჯდა, ტყვიამფრქვევის ხშირი სროლის ხმა შემოესმა.

— მომყევით! — ხმამაღლა გასცა განკარგულება ზალერცევმა. მებრძოლნი ჩამოხტნენ ტანკიდან და გაწვნენ საფარში, საიდანაც ჯგუფიური სროლა ისტეხეს. ტყვიები ნიშანში ზუსტად ხვდებოდა. მოწინააღმდეგე იძულებული გახდა ჩაჩუმებულიყო. მებრძოლებმა ამით ისარგებლეს და მოკლე ნახტომებით გადარბოდნენ უფრო ხელსაყრელ სასროლო მიჯნაზე. გაირბინეს ასი მეტრი და კვლავ გაწვნენ.

ეს იყო დღისით და მოწინააღმდეგე, რომლის რაოდენობა დაახლოებით ერთ ბატალიონს შეადგენდა და რომელიც მაღლობზე იყო განლაგებული, გარკვევით ხედავდა, რომ მის წინ სულ ათი კაცი იყო. მწკრივად მოიტანეს იერიში პოლონელმა ოფიცრებმა, რომელიც ცდილობდნენ მიეღწიათ ჩვენი მებრძოლების განლაგების ადგილას, რათა ხიშტით გაეწყვეტინებინათ ისინი. მაგრამ მტერი ანგარიშში მოსტყუვდა. წითელ მებრძოლთა მცირე ჯგუფმა ერთი ნაბიჯითაც კი არ დაიხია უკან და მტრის მწკრივებს ტყვია სეტყვასავით დაასყარ

ქალაქ ვილნოს ინტელიგენციის კრება

ვილნო, 26 სექტემბერი (საკდესის სპეც. კორ.). ვილნოში გაიმართა ინტელიგენციის საერთო საქალაქო კრება. კრებამ დიდი აღფრთოვანებით ჩაიარა. ყველა ორატორი მადლობას გამოსთქვამდა საბჭოთა მთავრობისა და ამხანაგ სტალინის დახმარების მეხუთე დღეს ამჟამად შეუძლიათ ერთ ძლიერ ოჯახად გაერთიანდნენ. ბელორუსი ინტელიგენცია უდიდეს მადლობას უძღვნის საბჭოთა ხალხს.

ფილოსოფიურ მეცნიერებათა დოქტორი ფ. გრიშნევიჩი თავის გამოსვლაში მხურვალე მადლობას უძღვნის საბჭოთა მთავრობას, წითელ არმიასა და ამხანაგ სტალინს დასავლეთ ბელორუსიის მშრომელებზე მამობრივი ზრუნვისათვის.

— ბელორუსი ხალხი, ამბობს ფ. გრიშნევიჩი, — ბედნიერად და საამურად, კულტურულად და შეძლებულად ცხოვრობს. აქ, დასავლეთ ბელორუსიაში, პოლონელი პანების ჭუსლქვეშ, მშრომელი ბელორუსები იტანჯებოდნენ საოცარი თარეშისა და დამცირებისაგან. წარსული სამუდამოდ დასამარდა. ახლა ჩვენ ვიცხოვრებთ და ჩვენს ბედნიერ ცხოვრებას ავაშენებთ ჩვენ ძმებთან ერთად, საბჭოთა ბელორუსიასა და მთელს საბჭოთა ხალხთან ერთად.

ინტელიგენციის კრება თავის რეზოლუციაში მადლობას უძღვნის საბჭოთა მთავრობას, დასავლეთი ბელორუსიის დახმარებისათვის და მოუწოდებს ბელორუსიის ინტელიგენციას მთელი ენერგიით იმუშაოს ხალხის კეთილდღეობისათვის.

პირველი სამგზავრო მაგვარებლები ჭარნოპოლსა და ვოლოჩისკს შორის

ტარნოპოლი (დასავლეთი უკრაინა), 25 სექტემბერი (საკდესი). ტარნოპოლის რკინიგზის განყოფილებას თავის მეურნეობაში აქვს 70 სავსებით ვარგისი ორთქლმავალი; ეს ორთქლმავლები დარჩათ ყოფილ პატრონებს — კაპიტალისტებს, რომელნიც უკან გაჰყვნენ პოლონეთის უბერიო მთავრობას.

ახლა აქ ახალი ხელმძღვანელები არიან. დანიშნულია მოძრაობის დარგის უფროსი, დეპოს უფროსი. ადგილობრივმა დროებითმა მმართველობამ საიმედო დაცვით უზრუნველჰყო სამგზაური.

22 სექტემბერი განყოფილების მუშაობის პირველი დღეა. მუშებმა შეაკეთეს ორთქლმავლები, ტალახისაგან გასუფთავდეს ლიანდაგები, შეადგინეს მატარებლები.

ყველგან დაძაბული შემოქმედებითი მუშაობაა გაჩაღებული. დაუჯერებელია, რომ რამდენიმე დღის წინათ აქ გამეფებული იყო ქაოსი და რღვევა, გაქცეული პოლონელი ოფიცრებისა და ჯარისკაცების პანიკა.

23 სექტემბერს პირველი სახალხო მატარებლები გაიგზავნა ტარნოპოლ-ვოლოჩისკის, ვოლოჩისკ-ჩერვონოეს მიმართულებით.

ფრონტიდან დაბრუნებულ მუშა-მოსამსახურეებსა და ჯარისკაცებს ახარებს მატარებლების ნორმალური მიმოსვლა, შედიან დეპოში. რა ბევრი მუსრველია, რომ თავისი აზრი გამოსთქვას, რამდენი სხვადასხვა საკითხია!

— წარმოიდგინეთ, ამხანაგებო, — ამბობს ქვანახშირის მუშა-მყრელი ამხ. უხრი, — რომ ყოველ თვე 240 საათს ვმუშაობდით, ხელფასს კი 54 მანეთს ვიღებდით. კმაყოფაზე ოჯახის 5 სული მყავს.

მოისმის რამდენიმე ხმა:

— განა მარტო ეგ ცხოვრობდა ასე? ასეთები ბევრია.

— დამშვიდებით ვმუშაობდით. როდესაც თავზე გადაგვფრენდნენ ხოლმე საბჭოთა მფრინავები, — მოგვითხრობენ რკინიგზელები. — ისინი ჰყრიდნენ გაზეთებსა და ფურცლებს, რომლებშიც დაბეჭდილი იყო საბჭოთა მთავრობის მეთაურის ამხანაგ მოლოტოვის სიტყვა. ძნელია აგიწეროთ ჩვენი მოელვარება, როცა გაიგიათ თუ რაზე ლაპარაკობდა ამხანაგი მოლოტოვი. გვიხაროდა რაღაც არაჩვეულებრივი ჩაგვიდიოდა. ყოველ დღე ველოდით წითელი არმიის მოსვლას.

ყველას აინტერესებს, თუ როგორ ა მუშა-მოსამსახურეთა ხელფასი სსრ კავშირში, როგორ არიან უზრუნველყოფილნი კვების პროდუქტებით. როგორაა დაყენებული სწავლა. მუშები აკვირდებიან ყოველ სიტყვას, რაც გაუგებარია, ხელმეორედ გვეკითხებიან. საუბარი ყოველთვის დიდხანს გრძელდება.

გლეხთა კომივეშების თათბირი კოპიჩინცში

კოპიჩინცი (დასავლეთი უკრაინა) 27 სექტემბერი (საკდესი). დასავლეთ უკრაინის 48 სოფლის 600-ზე მეტი წარმომადგენელი შეიკრიბა ქალაქ კოპიჩინცში გლეხთა კომიტეტების პირველ თათბირზე.

დროებითი მმართველობის დიდი დარბაზი გლეხებითა და სოფლის ინტელიგენციის წარმომადგინლებით გაიჭედა. თათბირზე განიხილეს საკითხები მემამულეთა მიწების დაყოფისა და გლეხთა დროებითი კომიტეტების ამოცანების შესახებ.

სიტყვით გამოსული დელეგატები გლეხთა სახელით მხურვალედ მიესალმებოდნენ ახალ თავისუფალ ცხოვრებას, მადლობას უძღვნიდნენ საბჭოთა მთავრობას და წითელ არმიას ძმური დახმარებისათვის, პანების უღლისაგან განთავისუფლებისათვის.

— ეხლა ჩვენ საკუთარი მიწა გვაქვს, — აცხადებდნენ გლეხები — ჩვენ ვიცით, რომ ვიმუშავებთ საკუთარი თავისათვის, რომ არავინ არ წაგვართმევს ჩვენს მოსავალს.

თათბირის შემდეგ სოფლებში მემამულეთა მიწის დაყოფას შეუდგნენ.

სსრკ მეცნიერებათა აკადემიის საქართველოს ფილიალის პირველი სესია

გუშინ საღამოს მარქს-ენგელს-ლენინის ინსტიტუტის თბილისის ფილიალის სხდომათა დარბაზში გაიხსნა სსრ კავშირის მეცნიერებათა აკადემიის საქართველოს ფილიალის პირველი სესია. საღამოს 7 საათისათვის ინსტიტუტის შენობაში თავი მოიყარეს მეცნიერებათა აკადემიის საქართველოს ფილიალის, თბილისის სახელმწიფო უნივერსიტეტისა და ინსტიტუტების პროფესორებმა, დოცენტებმა და მეცნიერ მუშაკებმა. სესიის მუშაობაში მონაწილეობის მისაღებად თბილისში ჩამოვიდნენ სსრკ მეცნიერებათა აკადემიის სომხეთისა და აზერბაიჯანის ფილიალებისა და აფხაზეთის და აჭარის ინსტიტუტების და მხარეთმცოდნეობის მუზეუმების წარმომადგენლები.

სხდომათა დარბაზის წინ ფოიეში მოწყობილია გამოფენა, სადაც არის წარმოდგენილი მეცნიერებათა აკადემიის საქართველოს ფილიალისა და სხვადასხვა ინსტიტუტების მუშაობის დამახასიათებელი დიაგრამები, მცენარეთა გამრავლებისა და გაუმჯობესების, წიგნების ფონდის და სამეცნიერო კადრების ზრდის მაჩვენებელები. გამოფენილია აგრეთვე მეცნიერ მუშაკების მიერ დამუშავებული შრომები, მეცნიერებათა აკადემიის საქართველოს ფილიალისა და სხვადასხვა ინსტიტუტების მიერ გამოცემული წიგნები.

საქართველოს სამეცნიერო დაწესებულებათა მიღწევების სრული გამოფენა მოწყობილია საქართველოს მუზეუმში.

სხდომათა დარბაზში პრეზიდიუმის მაგიდასთან სხვიდან ამხანაგები: **ი. თავაძე, გ. კიკნაძე,** აკად. **ივ. ჯავახიშვილი.** პროფესორები—**ს. ჯანაშია, მ. ნოდია, ბ. კანდელაკი, ფ. ზაიცევი, ვ. კუპრაძე, დ. სოსნოვსკი.** მეცნიერ მუშაკები—**ა. ჰოჭუა, ვ. ჩაგუნავა, ს. ქუთათელაძე, ა. ვაშაკიძე, ა. კალაძე, ვ. იმედაძე.**

აკადემიკოსმა **ივ. ჯავახიშვილმა** მოკლე შესავალი სიტყვის შემდეგ სამეცნიერო აკადემიის საქართველოს ფილიალის პირველი სესია გახსნილად გამოაცხადა.

ირჩევენ საპატიო პრეზიდიუმს.

ხანგრძლივი ოვაცია გრიალებს დარბაზში, როდესაც ახსენებენ მთელი მსოფლიოს მშრომელთა ბელადის, მასწავლებლისა და მეგობრის, ჩვენს ქვეყანაში სოციალიზმის მსოფლიო - ისტორიულ გამარჯვებათა სულისჩამდგმელის დიდი **სტალინის** სახელს. დარბაზი მჭუხარე ხანგრძლივი ოვაციებით ეგებება აგრეთვე ამხანაგების **ვ. მოლოტოვის, კ. ვოროშილოვის, ლ. კაგანოვიჩის, ა. მიქოიანის, ა. ჟდანოვის, ნ. ხრუშჩოვის, ლ. ბერიას, ნ. შვერნიკის, ხოზე-დიასის, ტელმანის, კ. ჩარკვიანის** არჩევას საპატიო პრეზიდიუმში.

ღიის წესრიგის დამტკიცების შემდეგ მეცნიერებათა აკადემიის საქართველოს ფილიალის მუშაობის შესახებ ვრცელი და შინაარსიანი მოხსენება გააკეთა მეცნიერებათა აკადემიის საქართველოს ფილიალის თავმჯდომარის მოადგილემ პროფესორმა **ს. ჯანაშიამ.**

პროფ. ს. ჯანაშიას მოხსენების გარშემო გამართულ კამათში მონაწილეობა მიიღეს აკად. კალაძემ, ა. ვაშაკიძემ, პროფ. დ. სოსნოვსკიმ, პროფ. ფ. ზაიცევმა, ვლ. ჩაგუნავამ და ა. ძამაშვილმა.

მეცნიერებათა აკადემიის საქართველოს ფილიალის პირველი სესიის პლენარულმა სხდომამ აკადემიის ფილიალის მუშაობის შესახებ პროფ. ს. ჯანაშიას მოხსენების გარშემო რეზოლუციის ტექსტის გამოსამუშავებლად აირჩია კომისია ი. თავაძის, გ. კიკნაძის, აკად. ნ. მუსხელიშვილის, აკად. ივ. ჯავახიშვილის, პროფ. ს. ჯანაშიას. პროფ. ვ. კუპრაძის, ა. ჭოჭუას, პროფ. დ. სოსნოვსკის, ვ. კაპიანიძის, ს. ქუთათელაძის და აკად. კალაძის შემადგენლობით.

დღეს განხილული იქნება ჰუმანიტარულ, ფიზიკო-მათემატიკურ ქიმიურ, და ბიოლოგიურ მეცნიერებათა სექციების მოხსენებები.

ᲐᲛᲮᲐᲜᲐᲒᲘ ᲡᲢᲐᲚᲘᲜᲘᲡ ᲡᲐᲮᲔ ᲥᲐᲠᲗᲣᲚ ᲡᲐᲑᲭᲝᲗᲐ ᲛᲮᲐᲖᲕᲠᲣᲚ ᲚᲘᲢᲔᲠᲐᲢᲣᲠᲐᲨᲘ

ᲐᲕᲐᲥ. ᲭᲐᲚᲕᲐ ᲓᲐᲓᲘᲐᲜᲘᲡ ᲛᲝᲮᲡᲔᲜᲔᲑᲐ*

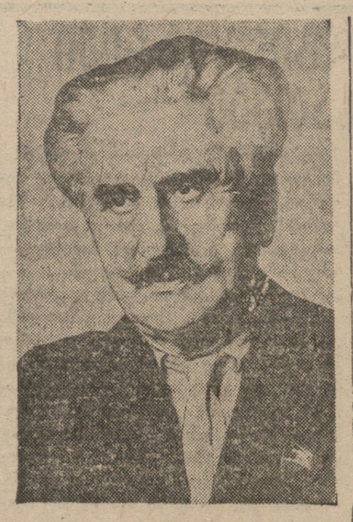

ამხანაგებო! ვკიდებ ხელს დიდ საქმეს.

პოეზიაზე მინდა გესაუბროთ. და მერე როგორ პოეზიაზე?

რუსთაველის დიდებული ქართულით, რომ ასახავს ჩვენი ეპოქის აზროვნების და ქმედობის უდიდეს გოლიათს, მშობლიურსა და საყვარელ ბელადს დიდ **სტალინს.**

ეს ამბავი ქართულ საბჭოთა მწერლობაში ჯერ თითქო გაუბედავად დაიწყო. თუ არა ვცდებით, აქ ამხ. ს შანშიაშვილმა გახსნა ალო.

ეს მოხდა საკ. კ. პ. (ბ) ც. კ-ის 1932 წლის 23 აპრილის ისტორიული დადგენილების შემდეგ. ჩვენს მწერლობაში დაიწყო სწრაფვა სოციალისტური თემების უფრო ფართოდ გაშლისა და ბელადის სახის გამოხატვისაკენ. მიზეზი ასეთი შთაგონებისა იყო მუდამ დაუვიწყარი, საქართველოს დიდი მოამაგე, დიდი სტალინის უერთგულესი და უწინარესი მოწაფე ამხანაგი **ლავრენტი ბერია.** მისმა სწორუტყუარმა ისტორიულმა გამოკვლევამ „ამიერ-კავკასიის ბოლშევიკური ორგანიზაციების ისტორიის საკითხისათვის“, მისმა უშუალო მზრუნველობამ, შეგუდლიანებამ და მითითებამ ხელოვნებაშიაც მოახდინა ჯადოსნური საქმე.

ჯერ ჩვენი ნიჭიერი მხატვრები აღელდნენ და როგორ? სურათებმა გაიმარჯვეს გამოფინებზე ჩვეიში, მთელს კავშირში.

ქართული მხატვრული მწერლობა ამ მიმართებით ძალიან მალე ამოუდგა გვერდში ფერწერის ოსტატებს. ჩვენი საუკეთესო პოეტები აღფრთოვანებული ქმნიან შესანიშნავ ნაწარმოებებს. ბილეტრისტიკამაც და დრამატურგიამაც თავისი ხელოვნების საუკეთესო ნიმუშები მოგვცეს. მაგრამ უფრო უხვად მაინც ლექსებია წარმოდგენილი ამ დიდ და საპატიო თემაზე. ამ საპატიო საქმის ეწევიან ცნობილი პოეტები ა. აბაშელი, ი. აბაშიძე, გ. აბაშიძე, შ. აფხაიძე, ვ. გაფრინდაშვილი, დ. გაჩეჩილაძე, რ. გვეტაძე, ვ. გორგაძე, ა. გომიაშვილი, ი. გრიშაშვილი, ს. ეული, ს. თაყაძე, ს. ისიანი, გ. ლეონიძე, ა. მაჭაშვილი, ი. მოსაშვილი, ვ. ფურცელი, გ. ტაბიძე, ა. ქუთათელი, გ. ქუჩიშვილი, ვ. ყიფიანი, ს. შანშიაშვილი, ს. ჩიქოვანი, კ. ჭიჭინაძე, ი. ხოშტარია და სხვ.

თითქმის ყველა ამათ ორნაირი ხასიათის ნაწარმოები აქვთ: ერთია პირდაპირი — მიმართებითი, როგორც. მაგალითად, პოეტ გიორგი ლეონიძისა:

„...მწარე ნატკენის ზღვევა ხარ
თუ ღატაკს სადმე სტკენია
დახრილი ქედის გაშლა ხარ,
დროშა ხარ, ტარით მაღალი;
შეუწყვეტელი „ვაშა“ ხარ
გულიდან გულზე სახალხო!“

მეორე კი მოიარებითი. როდესაც სხვა თემაზე სწერენ, მაგრამ ბელადს იხსენიებენ. მაგალითად პოეტი შ. აფხაიძე „ახალ კოლხიდაში“ ჰპობს ასე მიმართავს:

„პირველყოფილი ქაოსის ხმა შენი
გაჰმენია,
ვით თარეშობდა შენს გულ-ღვიძლში
რაინი ყმედი.
მაგრამ მოვიდა, აღმობრწყინდა თვითონ
გენია,
თვით სიყვარული, სასოება და ჩვენი
ბედი“.
მოვიდა... გაჰკრა მისი სიბრძნით ჰპობის
სევდა,
მიწას ხალხისთვის მისაწვდომი მიეცა
სახე.
საუკუნეთა ამ სიმშვიდეს სხვა ვინ
დასძლევდა,
სხვა ვინ აქცევდა ნეტარებად კოლხიდის
სახელს?“

აქ სახელიც კი არ არის ნახსენები ბელადისა, მაგრამ ჩვენი დროის ულმობელი ნებისყოფის ადამიანი თავისი ქმედობით ძალიან ნათლად დასანახია.

პოეტი ა. მაჭაშვილი თავის ორ საუცხოო ლექსში — „სამშობლო ბელადისა“ და „ჰიმნი სამშობლოს“ უფრო აღწერილობით მანერას ირჩევს:

„დღეს საბჭოების დიად სამყაროს
ერთვის მრავალი ქვეყნის ერები
სტალინის აზრით გაჩაღებულა
ცრემლით ჩამქრალი მათი კერები“.

ან კიდევ:

„ჩემო სამშობლოვ, შენ გიხაროდეს,
აზრთა გენიის, რომ ხარ მშობელი...“

და ბოლოს ვაჟკაცური შეძახება:

„ჩემო სამშობლოვ, დღეს შენი ერი
განახლებული ქართლის ერია,
ასე ხმიერად და ბედნიერად
შენ არასოდეს არ გიმღერია.
ალის ფერია შენი მიდამო,
ეგ შენი დროშაც ალის ფერია,
შენი სიცოცხლე არის სტალინი
შენი მარჯვენა არის ბერია“.

ი. გრიშაშვილი — ეს მაღალ ნიჭიერი პოეტი, რომელიც წარსულში მხოლოდ ქალს დასტრიალებდა და ბევრი შედევრებიც უძღვნა მას, ბოლო ხანებში სოციალურ თემებზე მუშაობს. ჩვენმა დიდმა ეპოქამ ეს საუცხოო მწერალიც გამოიყვანა ფართო გზაზე და დიდი ბელადის მომხიბვლელ სახეს მანაც შესძღვნა თავისი ფერადები. გრიშაშვილი სწერს ლექსს ილია ჭავჭავაძეზე, რომელშიაც უეცრად გაიელვებს ასეთი თქმა:

„ილიავ, აღმდგა დიდება შენი....
გათავდა შენი ტანჯვა და ჯვარცმა...
შენ აღგადგინა ფოლადის კაცმა“.

ან „ეკეფხვის - ტყაოსანსა და ჭიაკოკონაში“:

„ორი მდინარე ჩაუდის ხერთვისს
ერთმანეთს ეკვრის, დუდუნებს, შფოთავს.
ორი სახელი ერთმანეთს ერთვის
დიდი ბელადი და დიდი შოთა!“.

სამავშვო ლექსებშიაც აქვს გრიშაშვილს მსგავსი მუხანაზები. მაგალითად, ლექსში „გაზაფხულის პოლოდინი“ პოეტი მიმართავს ბავშვს:

„შენ ბელადის ცა დაგხარის
მწყაზარი და მშვენიერი.

უსწავლელი არვინ დარჩეს
ასე უთხრა მან თქვენს კრებულს
ის პატარა ღილსაც ამჩნევს
თქვენს ხალაზე დაკერებულს“.

ან „ონავარში“:

„ვინა ეს ეკადრება
ამ თოობას, ამ ხანას?
ასე უხდი მადლობას
ბელადსა და ამხანაგს?“

აგრეთვე მოიარებითია გ. ლეონიძის ბალადა „ფორთოხალა“. აქ არის ასეთი ადგილი:

„იზარდე ხერგო, გამაგრდი
სტალინის ხელმა გახარა;
ნერგო, შენ დაგრგო ბელადმა,
მზე პირზე გადმოგაყარა.
შენ არ გახმები გოლგოში
და არც ყინვაში დაძოება.
შენს კოკორსა და ყვავილში
ჰყვავის სტალინის „ზრება“.

პოეტი ი. მოსაშვილი აგვიწერს თუ როგორ მღერის სტალინზე „მფრინავი ვარსკვლავებთან“, „მეხრე ურემზე“, როგორ ღიღინებს ჩონგურზე ბელადის სადიდებელს „მწყემსი მეფარე“, როგორ დაჰყვება თან დიდი სტალინის სახე

„ზეცაში—მფრინავს, ბრძოლაში — მებრძოლს
ვაჟკაცს, ზღვასავით გაშლილ ყანაში“...

თუმცა ამ ლექსში მიმართვაც არის: „და ბავშვიც, როცა შესცქერის დედას, უსმენს და თითქოს სიზმარში გხედავს შენებურ მშობლიურ იერსახეში“.

მაგრამ საერთოდ ამ ლექსსაც უფრო მოიარებითი ელფერი ახლავს.

პოეტი სიმონ ჩიქოვანი კი სულ სხვა ხერხით ხმაროობს მოიბრებას. ლექსში „მდინარის გადაგდება“ მოხუცი მეურმე არ უჯერის ახალგაზრდას:

„მდინარე რითნს ვინ დასძრავს, ბაბი,
ტყვილი შრომაა, გამძლე აქვს ფუძე“.

მაგრამ როცა ყმაწვილი ეტყვის, რომ ამას სტალინი ამბობსო, მაშინ მოხუცი სრულიად შეიცვლება და მის შეგნებაში ურყევი რწმენა დასადგურდება:

„ბელადი ბინდშიც ალიონს ხედავს
პალიასტომში განსჯერეტავს ფაცერს:
სტალინის ფიქრი ჩვენს ნამოქმედარს
ფასივითა ჭკვებავს და ავადკაცებს“.

ასეთი ხერხი მხატვრობაში ძლიერია და პოეტსაც ორიგინალურად აქვს შემკული ნაწარმოები:

„მეტბორბებივით ალვები თეთრი
ავარდნილაყვნენ ბუხრებზე მაღლა
და ატრფენი მტკვრიდან მტრედი
ფრთებით გარსხნდა რიონის ტალღას“.

დიდი ოსტატობით და მხატვრული გემოვნებით აქვს დაწერილი პოეტს ა. აბაშელს თავისი „ფოლადაური“ და „სამშობლოსადმი“. პირველი თითქოს ვაჟას კილოთია დაწერილი და ლამაზი მთიულური ნაკვედ-სიტყვაობით ჯამოირჩევა:

„ისმოდა ბრძოლის გუგუნი
აბჯრის ჩხრიალი ჯვარისა,
ლაშქარი მაგარ მყინვარის
ბროლით შეკრული კარისა;
თქვენთან მოიპრა ყვარელი
მიწის მჭედლების ხარისა:
გოგოთურს გმირი უხმობსო
იმედი მთის და ბარისა—
კაცი ბელადად შობილი
ფოლადაურის გვარისა“.

ეს ლექსი ასეთი აკორდით მთავრდება:

„იმსჯვალვით ჩვენი დროების..
დიდი ბელადის, სტალინის
საკაცობრიო მიზნითა“.

ასეთსავე თითქოს სხვა საგანზე წერით იხსენიებენ ბელადს დანარჩენი პოეტებიც და მათ შორის გ. ქუჩიშვილი, ნ. მანიძე, ს. თაყაძე, ს. ერთაწმინდელი, ს. მთვარაძე და სხვ.

მაგრამ გადავიდეთ იმ ლექსებზე, რომლებშიაც პოეტები პირდაპირ ბელადს მიმართავენ. აქ, როგორც ზევით ვთქვით, პირველი ლექსი დიდ სტალინს ქართულს ლიტერატურაში ს. შანშიაშვილმა უძღვნა. პოეტი დიდი სიძნელეების წინაშე იდგა. ამ მიმართულებით გზა გაუკაფავი იყო. ისიც უნდა აღვნიშნოთ, რომ აწ უკვე სამართლიანად სახელმოხვეჭილი ფოლკლორული ლექსი:

„არ მინდა ვოლგას გამსგავსო
მდორეც, გაბლანტებული,
არც ამ ჩვენებურ არაგვსა
გიჟია, აჭიფებული“ და სხვ.

შანშიაშვილის ლექსამდე გამოქვეყნებული არ იყო. სანდროს შემოქმედება ამ შემთხვევაში სრულიად ნაღვლიანია, უწინაპარო და თავისთავადი.

ამას შემდეგ ჩვენი პოეტები თანდათან უშინაურდებიან ბელადზე წერას და ეს დიდი სახე მათთვის გაუშორებელი გახდა.

„ღრმა ლირიზმი, ნამდვილი პოეტური აღმფრენის შეთავსება პოლიტიკურ მგზნებარებასთან დამახასიათებელია მოწინავე ქართველი პოეტებისა... იმ ლექსებისათვის, რომლებიც მიძღვნილია ბელად სტალინისადმი“—სწერს კრიტიკოსი ვ. წულუკიძე და ეს მართლაც სრული სიმართლეა.

ჩვენ საშუალება არა გვაქვს ერთ მოხსენებაში ამოვწუროთ და გავარჩიოთ ყველა ის ლექსები, რომელიც ამ თემაზეა დაწერილი. ამიტომ მოკლეთ შევეხებით მხოლოდ ზოგიერთ ლექსს.

შ. აფხაიძე თავის ლექსში „სტალინი“ აღწერს დიდი ბელადის ღვაწლს. მან, პოეტის აზრით, „ორი სამყაროს გადაჭრა დავა“, შექმნა „რკინის თაობა“ და ყველა ქვეყნის მშრომელის გულს იმედი და ნუგეში მოჰფინა.

პოეტი კ. ბობოხიძე თავის ლექსებში დღეგრძელობასა და გამარჯვებას უსურვებს მას.

პოეტი ვ. გაფრინდაშვილი ამხელს ყოველი მხატვრის ოცნებას, ყოველი პოეტის ფიქრს, რომ

„ასახონ იგი, ვით თვალი ნატვრის
და შთაგონება მთელ საბჭოეთის“.

რ. გვეტაძე თავის ლექსებს ბელადის სახელს არ არქმევს, მაგრამ ათთიოდე სტრიქონით იძლევა მის პოეტურ ახსნას („ვინც მზესავით ანათებს“, „პირველი დეპუტატი“ და სხვ.).

ვ. გორგაძე თავის ლექსში მშვენიერ შედარებებს იძლევა.

საუცხოოა ი. გრიშაშვილის ლექსი „წერილი ბელადისადმი ჩემი უბნიდან“.

კარგია ს. ისიანის ლექსიც.

გ. ლეონიძეს ბევრი ლექსი აქვს ბელადზე და ერთიც მოზრდილი შეადგინა ეპოპეა. პოეტი უხვია თავის მედარებებში:

„სტალინის სახე ჰკიდია
ჭიხებში, როგორც ხანჯალი“.

მზეც ცხრაფრთიანო, ცხრაკაშიანო —
შენ არასოდეს დაიღრუბლები.

მსოფლიოს გულო მფეთქავო
ქართული ჭიხის დიდებავ“.

შემოქმედების მზნებარე ცეცხლით არის გამთბარი გ. ლეონიძის პოემა „ბავშობა და ყრმობა“.

ჩვენი ქვეყნის აყვავება პოეტ ი. მოსაშვილის ცნობიერებაში უშუალოდ არის დაკავშირებული ხალხთა ბელადის სახელთან. მისი ლექსები დიდი პოეტური განცდებით ხასიათდება.

ვ. ჟურული აღნიშნავს, რომ ბელადი ხალხის წიაღიდან არის გამოსული.

სახალხო პოეტი გ. ტაბიძე რამდენიმე სტრიქონით გვაუწყებს, რომ იყო „ბორკილი მონობის, ომი და ღალატი“, დღეს კი „სვიანია“ მსოფლიოს მეექვსედი. უდიადესმა ბელადმა

„ასწია დროშა მაღალი
კაცთა შრომის და გონების
მსოფლიო აზრის ძახილის
მაღწევის, გამოგონების“.

პოემაში სიმონ ჩიქოვანმა ორი ლექსი უძღვნა ბელადს—„გორის ციხე“ და „სიმღერა სტალინზე“. გორის ციხე ვაჟკაცური კილოთი ბგერს. „სიმღერა სტალინზე“ კი სავიმო ზარების რეკვაა:

„მაშ ამღერდი მთა და ველო,
მზეც სხივები დაღვინეთ
სტალინ, სტალინ საყვარელო
შენ მოგძახის საუკუნე“.

ბელადისადმი კარგი ლექსი აქვს მიძღვნილი ახალგაზრდა პოეტს დ. გაჩეჩილაძეს. იგი ეხმაურება ბელადის სიტყვებს: „სასიამოვნო და სასიხარულოა იცოდეთ, რომ სისხლს, რომელიც ხუთად დაღვარეს ჩვენმა ადამიანებმა, ამოდ არ ჩაუღვლია, რომ მან თავისი შედეგი მოგვცა“. ლექსის სიტყვიერი მასალა გაშლილი და გამართულია.

კარგია ი. ხოშტარიას ლექსიც.

ყველა ამ ლექსებში მკითხველი გრძნობს თუ რა უსაზღვრო სიყვარულით არიან აღსავსენი ბელადისადმი ჩვენი პოეტები. ამას ადასტურებენ ის პოემებიც, რომლებიც ამ თემაზეა დაწერილი. სანდრო ეულის „ფოლადის პოეტი“ მშვენიერი ეპიური პოემაა. საპოემო ბიბაგია მისი ლექსიც „დედის ნახვა“.

ბელადზე დაწერილ პოემებს შორის აღსანიშნავია კ. მიქელაძის პოემა „ორი არწივი“ და გრ. აბაშიძის პოემა „შავი ქალაქის გაზაფხული“. ეს უკანასკნელი ახალგაზრდა პოეტის უტყუარ პოეტურ ნიჭზე ლაპარაკობს.

როგორც ხედავთ, ქართული პოეზია ამ თემაზე დაწერილი მხატვრული პროდუქციით არ ჩამოუვარდება სხვა მოძმე ხალხის პოეზიას. პოეტური სამკაულები მაოში ულმობლად ჩაუფრქვევიათ ჩვენს პოეტებს. ზოგიერთი ლექსები კი ნამდვილ შედევრებს წარმოადგენენ. ამ დიდმა თემამ ჩვენს პოეტებს სოციალისტური რეალიზმისაკენ უჩვენა გზა. ბუნდოვანობა, სიტყვებით უაზრო ჯამბაზობა ჩამოსცილდა ზოგიერთის კალამს და მათი ნაწერები ამ თემაზე უაღრესად ხელმისაწვდომი გახდა ტკითხველისათვის. პოეტები მიხვდნენ, რომ ბელადის დიდი პიროვნება, მისი აზროვნება და მოქმედება თავის სიდიადესთან ერთად უაღრესად სადაა, ყოველგვარ ზედმეტ ჩუქურთმებსა და ზარნიშებს მოკლებული. მათ რეალისტური გზით ურდა ევლოთ თავის შემოქმედებაში, მაგრამ იმავე დროს არ ჩამოქვეითებულყენენ გაშიშვლებულ სიმარტივემდე, ვულგარობამდე. ეს წონასწორობა მათთვის სავალდებულო იყო და, საბედნიეროდ, ჩვენმა პოეტებმა არ დაკარგეს საჭირო ზომიერების გრძნობა.

მიუხედავად ამისა, პირდაპირ უნდა ითქვას, რომ ეს დიდი თემა **დაძლეული მაინც არ არის.** ამ შემოხვევაში ჩვენ ნაწილობრივ გამარჯვებასთან გვაქვს მხოლოდ საქმე.

ყოველი ჩვენგანი გრძნობს, რომ ეპოქა სხვას მოითხოვს—ხოტბა-შესხმას კი არა, უფრო დიდ შემოთებას, უფრო დიდ მონუმენტალობას.

სულ სხვა მდგომარეობა გვაქვს მხატვრულ პროზაში. ჯერჯერობით ამ თემაზე მხოლოდ სამი ბელეტრისტული ნაწარმოები მოგვებოვება. ესენი ეკუთვნიან დ. შენგელაიას, დ. სულიაშვილს და რ. ჭორჭიას. სამგზეროთ ეტყობა უხვ მოსავალს უნდა ველოდეთ. მე ვთხოვე მწერლებს და მათ თავზიანად მომაწოდეს მათი მომავალი მუშაობის გეგმა. ბელეტრისტი კ. გამსახურდია გვაცნობებს, რომ მისი ჯერ დაუბეჭდავი რომანი „ბელადი“ წარმოადგენს ტრილოგიას, რომელშიაც ასახული იქნება რევოლუციის კვირაძალი 1879 წ. 1913 წლამდე. მასში მოცემული იქნება როგორც შესამზადებელი განწყობილებანი საქართველოს სხვადასხვა სოციალურ სფეროებში, ასევე დიდი ბელადის ზრდისა, დავიწყებისა და ბრძოლის პერიოდები ამიერ-კავკასიაში.

მწერალს დ. შენგელაიას უკვე დამზადებული აქვს დიდი რომანი, რომელიც ბელადის სიყრმეს აგვიწერს. ლ. მეტრეველს დამზადებული აქვს პროზაული პოემა „ქართლის დედა“, რომელშიაც მოცემულია ბელადის მშობელი, რომლის თავარ საზრუნავს შეადგენს ქვეყნისათვის თავდადებული შვილის აღზრდა.

რ. ჭორჭია მუშაობს მოთხრობაზე „არწივების ბუდე“.

ასეთია პერსპექტივები. გაკეთებული კი ქართულ ბელეტრისტიკაში ბელადის გარშემო მეტად მცირეა. დ. შენგელაიას ნიჭიერად დაწერილი „ფიცი“ დიდი პოპულარობით სარგებლობს. ეს მოთხრობა აღსავსეა მშვენიერი ადგილებით. მოვლენები აქ აღწერილია დიდის განცდითა და დამაჯერებლობით. ავტორი მასში დიდ მხატვრულ ტაქტსა და ოსტატობას იჩენს.

დიდი პოპულარობით სარგებლობენ დ. სულიაშვილის და რ. ჭორჭიას მოთხრობებიც, მაგრამ ყველა ეს ძალიან ცოტაა რიცხობრივად და თვის სისრულითაც.

დავგრჩა დრამატურგია. აქ, სამწუხაროდ, მხოლოდ ჩემს თავზე მოვიდა სჭ. კ. პ. (ბ) ცენტრალური კომიტეტის მდივანი პროპაგანდის დარგში ამხ. **ი. თავაძე.** მან შეაჯამა საქართველოს საბჭოთა ლიტერატურის მიღწევები უკანასკნელი შვიდი წლის განმავლობაში და ყრილობის უყურადღება შეიჩერა იმ უარყოფით მხარეებზე, რომლებიც ჯერ კიდევ აქვს ჩვენს მწერლობას. ძირითადად აქ ოსტატობის, ხარისხის საკითხი. ამხ. ი. თავაძემ აღნიშნა, რომ ფორმალიზმისა და ნატურალიზმის ნაშთები კიდევ მოიპრებათ ჩვენს მწერლებს და საილუსტრაციოდ წაიკითხა ადგილები მოწინავე პოეტებისა და პროზაიკოსების ნაწარმოებებიდან. მან ხაზი გაუსვა მხატვრულ ერთიანობას, რომელიც უკანასკნელი წლების პოეტურ პროდუქციას ახასიათებს. ჩვენი პოეტების უმრავლესობას არ ახასიათებს ახალი ფორმების ძიება, შემოქმედებითი ინდივიდუალური გზის გამონახვა. მაღალ იდეურობას სრულყმული ფორმა უნდა ახლდეს თან და სწორედ აქ აქვს ჩამორჩენა ზოგიერთ ჩვენს თანამედროვე ქართველ პოეტს. თემატიკური განსაზღვრულობა ახასიათებს ქართულ პროზასაც, რომელშიც მთლიანად არ არის ასახული თანამედროვე საქართველოს სინამდვილე. თვითკრიტიკა მწერალთა შორის არ არის პატივში. კრიტიკის მიმართ გამოთქმულ საყვედურებს ორატორი დაეთანხმა, მაგრამ აღნიშნა, რომ კრიტიკოსებს არ ეხმარებიან, არ უქმნიან მუშაობის პირობებს. კრიტიკის მოუთმენლობა ახასიათებს თითქმის ყველა ჩვენს მწერალს. ყველა ამ ნაკლოვანებების გამოსწორება მწერალთა კავშირის საქმეა, მაგრამ იგი სუსტად მუშაობს.

ვრცელი სიტყვით გამოვიდა სსრკ მწერალთა კავშირის პრეზიდიუმის მდივანი ამხ. **ა. ფადეევი,** რომელმაც განიხილა ყოფაცხოვრებითი და პრობლემური დრამების რაობა და საჭიროება, მაგრამ უპირატესობა მისცა პრობლემურ დრამას.

პოემა ირ. აბაშიძემ ილაპარაკა ახალგაზრდა მწერლობის შესახებ. მან აღნიშნა, რომ ზოგიერთ ახალგა

სანიმუშოდ ჩავუჭიროთ საბჭოების ადგილობრივი ორგანოების არჩევნები

კიევის ოქტის ეკატერინოპოლის რაიონის მშრომელთა პასუხი საქართველოს სსრ გორის რაიონის მშრომელთა წერილზე

ძვირფასო ამხანაგებო!

შევიკრიბენით რა მიტინგზე, რომელიც მიეძღვნა თქვენი წერილის განხილვას, სადაც წინადადებას გვაძლევთ დავიწყოთ სოციალისტური შეჯიბრება მშრომელთა დეპუტატების ადგილობრივი საბჭოების არჩევნების საუკეთესოდ მომზადებისა და ჩატარებისათვის, გიძღვნით ბოლშევიკურ სალამს.

თქვენი წერილის განხილვა ხდება იმ დღეებში, როდესაც სახელოვანი წითელი არმია საბჭოთა მთავრობის დავალებით ასრულებს დიად განმათავისუფლებელ ამოცანას. იცავს რა დასავლეთ უკრაინისა და დასავლეთ ბელორუსიის მოსახლეობას. საბჭოთა მთავრობის მეთაურის ვიაჩესლავ მიხეილის-ძე **მოლოტოვის** მიერ რადიოთი წარმოთქმულმა სიტყვამ დიდი შრომითი აღმავლობა გამოიწვია ხალხში. ყველა გამოსვლები მიტინგებზე, რომლებიც შესდგა რაიონის საწარმოებსა და კოლმეურნეობებში, გამსჭვალული იყო ინტერნაციონალიზმის სულისკვეთებით, ჩვენი სახელოვანი წითელი არმიისადმი, კომუნისტური პარტიისადმი, დიდ ბელად **ამხანაგ სტალინისადმი** უსაზღვრო სიყვარულით.

საბჭოთა კავშირის ხალხები ხელიხელჩაჟიდებულნი, ძმურ თანამეგობრობაში აშენებენ თავიანთ საამურ, ბედნიერ, შეძლებულ ცხოვრებას.

ჩვენი პარტიისა და მთავრობის სტალინური მზრუნველობის შედეგად საბჭოთის მშრომელთა ცხოვრება ისე შეიცვალა, რომ მას ველარ იცნობ. ჩვენს ეკატერინოპოლის რაიონში 29 მსხვილმა კოლმეურნეობამ სამუდამო სარგებლობაში მიიღო 43.235 ჰექტარი კარგი ნაყოფიერი მიწა. ჩვენს საკოლმეურნეო მინდვრებზე მუშაობს 166 ტრაქტორი, 37 კომბაინი. წლითი-წლობით სულ უფროდაუფრო დიდ მოსავალს ვიღებთ.

საგანგებული თესვა ჩავატარეთ 5-6 სამუშაო დღეში, მაღალ აგროტექნიკურ დონეზე. ტრაქტორისტი ორდენოსანი ელიზარ ჩერნიენკო მუდამ 220 პროცენტით ასრულებდა ნორმას, ორდენოსანმა დემენტი რაკმა თავისი სატრაქტორო აგრეგატით დასთესა 38 ჰექტარი, მაშინ როდესაც ნორმა 24 ჰექტარი იყო. სოციალისტური შრომის ასეთი ენტუზიასტები ჩვენ ასობით და ათასობით გვყავს.

ჩვენ კარგად გავართვით თავი მოსავლის აღებას. კომბაინებით მოსავლის აღების სახელმწიფო გეგმა შევასრულეთ 116 პროცენტით. ჩვენმა რაიონმა წელს კიევის ოლქში პირველმა ვადაზე ადრე შეასრულა სახელმწიფოსათვის პურის ჩაბარების გეგმა. კოლმეურნეობებმა მთლიანად გაუსწორეს ანგარიში სამანქანო-სატრაქტორო სადგურს მომსახურებისათვის, გარდა ამისა, სახელმწიფოს მიჰყიდეს 180 ათასი ფუთი გარდამეტი პური.

საშემოდგომო კულტურების თესვა დავამთავრეთ 10 სექტემბერს. ჩვენმა 144 ჯგუფმა გამოიყენა სრულიად-საკავშირო სასოფლო-სამეურნეო გამოფენის მონაწილემ, ორგზის ორდენოსანმა მარიამ ანანიას-ასულმა მარჩუკმა არტელ „ველეტენის“ მეღორეობის ფერმაში სანიმუშო მუშაობით 1937-1938 წლებში მიაღწია თვითეულ დედა-ღორზე 28 საქმიანი გოჭი ნამატის მიღებას. მიმდინარე წლის სამ კვარტალში მან უკვე მიიღო 29 საქმიანი გოჭი ყოველ დედა - ღორზე, ხოლო წლის დამლევისათვის იკისრა ვალდებულება მიაღწიოს 34 საქმიანი გოჭის მიღებას თვითეულ დედა-ღორზე. კომბაინერმა ეშელიან ხიკიფორის-ძე სავრანსკიმ იკისრა ვალდებულება აღეო კომბაინ-სათში აგრეგატით 500 ჰექტარი, რაც მან ბრწყინვალედ შეასრულა.

საუცხოოდ იფურჩქნება ჩვენი რაიონის კულტურა. ჩვენ გვაქვს 25 სკოლა, რომლებშიაც სწავლობს 7.080 მოწაფე. იქ მუშაობს საბჭოთა პედაგოგების მტკიცე კოლექტივი 270 პედაგოგის შემადგენლობით, მათ შორის 90 კაცს დამთავრებული აქვს უმაღლესი სასწავლებელი.

კოლმეურნენი დიდ მოთხოვნილებას აყენებენ სამხატვრო-პოლიტიკურ ლიტერატურაზე. გვაქვს ათობით ბიბლიოთეკები, მუშაობს 23 კლუბი. ვცხოვრობთ ბედნიერი საბჭოური ცხოვრებით. ეს ცხოვრება მოგვცა ლენინ-სტალინის პარტიამ, კაცობრიობის დიდმა გენიოსმა **სტალინმა.** ამიტომაც მშრომელთა დეპუტატების ადგილობრივი საბჭოების არჩევნების დროს ჩვენს ხმებს მივცემთ კომუნისტებისა და უპარტიოების ურღვევი ბლოკის კანდიდატებს.

ვემზადებით რა არჩევნებისათვის, დავსახეთ მთელი რიგი პრაქტიკული ღონისძიებანი მოსახლეობაში მასობრივ-საagიტაციო მუშაობის გაცხოველებისათვის. მოსახლეობაში შექმნილია 33 აგიტკოლექტივი, რომელშიაც მუშაობს 402 აგიტატორი.

ამხანაგო გორელებო! სიხარულით ვღებულობთ თქვენს გამოწვევას სოციალისტურ შეჯიბრებაში. ვკისრულობთ ვალდებულებას არჩევნები ჩავატაროთ ჩინებულად, მივაღწიოთ იმას, რომ რაიონში არ იყოს არცერთი ისეთი მშრომელი, რომელმაც არ შეისწავლოს სტალინური საარჩევნო კანონი. ადგილობრივ საბჭოებში ავირჩიოთ ჩვენი სამშობლოს საუკეთესო შვილებს, იმ ადამიანებს, რომლებიც თავგანწირულად იმუშავებენ ლენინ-სტალინის დიადი საქმისათვის.

არჩევნების დღეს აღვნიშნავთ დიდი საწარმოო გამარჯვებებით. ვკისრულობთ შემდეგ ვალდებულებებს: საანიულო ხვნა დავამთავროთ 20 ოქტომბრამდე, შაქრის ჭარხლის ამოღება—25 ოქტომბრამდე, გამოზიდვა—30 ოქტომბრამდე, ტრაქტორების რემონტი დავამთავროთ 1940 წლის 15 იანვრამდე.

ვატარებთ რა ცხოვრებაში სსრ კავშირის სახკომსაბჭოს და საკ. კ. პ. (ბ) კ. კ-ის დადგენილებას „კოლმეურნეობებში საზოგადოებრივი მეცხოველეობის განვითარების ღონისძიებათა შესახებ“, მთლიანად ვაკომპლექტებთ ჩვენს საკოლმეურნეო ფერმებს, უზრუნველვყოფთ პირუტყვს გამოზამთრებისათვის მაღალხარისხოვანი საკვებით და თბილი ბინებით. თავის დროზე მოვემზადებით 1940 წლის საგაზაფხულო თესვისათვის. უზრუნველვყოფთ მარცვლეული კულტურების მოსავალს არანაკლებ 18 ცენტნერისა, შაქრის ჭარხლის მოსავალს—არანაკლებ 250 ცენტნერისა ჰექტარზე.

ამავე დროს ვაძლიერებთ თავდაცვითს მუშაობას. ყოველ სოფელში ვაწყობთ თავდაცვის სახლს.

ამხანაგო გორელებო! 1937 წლის 12 დეკემბერს და 1938 წლის 26 ივნისს ეკატერინოპოლშინის მშრომელებმა კომუნისტებისა და უპარტიოების სტალინური ბლოკის კანდიდატებისათვის ერთსულოვნად ხმის მიცემით გვიჩვენეს თავისი მოვალურ - პოლიტიკური ერთიანობა საბჭოების ქვეყნის ყველა ხალხთან, თავისი უსაზღვრო ერთგულება ლენინ - სტალინის პარტიისადმი, თავისი მზადყოფნა იბრძოლონ კომუნიზმის გამარჯვებისათვის.

მშრომელთა დეპუტატების ადგილობრივი საბჭოების მომავალ არჩევნებში ისინი ერთხელ კიდევ უჩვენებენ მთელ მსოფლიოს სსრ კავშირის ხალხთა ურღვევ სტალინურ მეგობრობას, ჩვენს მონოლიტობას და ფოლადისებურ შემჭიდროებას სკკ. კ. პ. (ბ) სტალინური ცენტრალური კომიტეტის გარშემო, ჩვენს მუდმივ მზადყოფნას გავამაგლოთ ჩვენი საყვარელი სოციალისტური სამშობლოს წმინდათანი.

ჩვენ ვიცით წუთითაც არ ვიყოყმანებთ ბრძენი ბელადისა და მასწავლებლის ამხანაგ სტალინის მითითებებს კაპიტალისტური გარემოცვის შესახებ, დღითიდღე უფრო-დაუფრო განვამტკიცებთ ჩვენი სამშობლოს თავდაცვითს უნარიანობას, ყოველთვის სავსებით მზად ვიქნებით და, თუ მტერი გაბედავს ხელყოს ჩვენი აყვავებული ცხოვრება, წმინდათა-წმინდა საბჭოთა მიწა-წყალი, ჩვენ მას სავსებით გავანადგურებთ მისსავე ტერიტორიაზე.

გაუმარჯოს სსრ კავშირის ხალხთა სტალინურ მეგობრობას!

გაუმარჯოს სრულიად - საკავშირო კომუნისტურ პარტიას (ბოლშევიკებისას)!

გაუმარჯოს ჩვენს მზის, ჩვენს მშობლიურ დიდ **სტალინს!**

კრების დავალებით: **მ. მარჩუკი,** ორგზის ორდენოსანი; **ა. ცერკოვნაია,** ჯგუფის ხელმძღვანელი ჭარხლის დარგში; **კ. პოლიშჩუკი,** ჯგუფის ხელმძღვანელი ჭარხლის დარგში: **ე. სავრანსკი,** ორდენოსანი კომბაინერი; **ლ. კორობკო,** ორდენოსანი მასწავლებელი ქალი; **პ. პიატნიცკი,** კოლმეურნეობის თავმჯდომარე; **ხ. დვორნიკოვი,** ორდენოსანი, უკრაინის კ. პ. (ბ) ეკატერინოპოლის რაიკომის მდივანი; **კ. ზაევერიუხა,** ჯგუფის ხელმძღვანელი მარცვლეულის დარგში; **ა. მაქსიმენკო,** სოფლსაბჭოს თავმჯდომარე; **ო. გურახამჩუკი,** საშუალო სკოლის დირექტორი; **მ. ბოიჩენკო,** რაიონული გაზეთის რედაქტორი; **მ. ზრიაშინი,** სახალხო განათლების განყოფილების გამგე; **ვ. კოლომიეცი,** კოლმეურნეობის თავმჯდომარე; **ნ. ივასენკო** — ჯგუფის ხელმძღვანელი ქალი ჭარხლის დარგში, ათასოვანი; **ხ. ზაკლიომა,** რაიკომკომის თავმჯდომარე; **ფ. პოლიშჩუკი** — მტს-ს დირექტორი და სხვ.

პარტიული ცხოვრება

ბოლშევიკურად აღვზარდოთ პარტიის წევრობის კანდიდატები

პარტკანდიდატები იწრთობიან პრაქტიკულ სამუშაოებზე

საქ. კ. პ. (ბ) თბილისის ორგანიზაციის ბერიას სახელობის რაიკომმა საგრძნობლად გააუმჯობესა მუშაობა პარტიის წევრობის კანდიდატებთან. პარტრაიკომის ბიურო ხშირად იხილავს პარტიის წევრობის კანდიდატებთან მუშაობის საკითხებს. რაიკომის ინსტრუქტორების საშუალებით ხდება ცალკეული პირველადი პარტორგანიზაციების მუშაობის შემოწმება და შემჩნეულ ნაკლოვანებების გამოსასწორებლად იქნე სახავენ პრაქტიკულ ღონისძიებებს.

პარტრაიკომმა პარტიის წევრობის კანდიდატებს შორის მუშაობის კიდევ უფრო გაუმჯობესების მიზნით 25 აგვისტოს ჩაატარა პარტიის წევრობის კანდიდატების რაიონული თათბირი. თათბირმა, რომელსაც 481 კაცი ესწრებოდა, მოისმინა ცენტრალური ტელეგრაფის პირველადი პარტიული ორგანიზაციის ბიუროს მდივნის ამხ. ივაგარეიშვილის, თბილისის საბჭოს პირველადი პარტორგანიზაციის მდივნის ამხ. ხომერიკის, საქ. ფინსაბკომის პირველადი პარტიული ორგანიზაციის მდივნის ამხ. ოლოლოძის და კარტოგრაფიის ფაბრიკა № 8-ის პირველადი პარტორგანიზაციის მდივნის ამხ. ბოგდანოვის მოხსენებანი პარტიის წევრობის კანდიდატებთან მუშაობის შესახებ.

მოხსენებათა შემდეგ სიტყვებით გამოვიდნენ პარტიის წევრობის კანდიდატები და პარტბიუროების მდივნები, რომლებმაც მიღწევებთან ერთად აღნიშნეს სერიოზული ნაკლოვანებანიც. ზოგიერთი პირველადი პარტიული ორგანიზაცია ჯერ კიდევ საკმაოდ ვერ მუშაობს პარტიის წევრობის კანდიდატებთან.

ცენტრალური ტელეგრაფის პირველადა პარტორგანიზაციაში პარტიის წევრობის 27 კანდიდატი ირიცხება. აქედან 5 კაცს არა აქვს პარტიული დავალება. აქვე უნდა აღინიშნოს, რომ ზოგიერთი კანდიდატი სუსტად იბრძვის პარტიული დავალების შესრულებისათვის. პარტიის წევრობის კანდიდატი ამხ. კალმახელიძე პარტორგანიზაციის მიერ გამოყოფილია აგიტატორად. მაშინ, როცა მოწინავე აგიტატორებმა ხაჩატურიანმა, ნასყიდაშვილმა და სხვებმა საუკეთესოდ მოაწყეს თავიანთი მუშაობა, კალმახელიძეს არც კი უფიქრნია პარტიული დავალების შესრულებაზე. იგივე ითქმის კანდიდატების ვეფხვაძის, ჩხეიძისა და სხვათა შესახებ.

ყველაფერი ეს გამოწვეულია იმით, რომ პარტორგანიზაციის ბიურო იშვიათად ახდენს დავალებათა შესრულების შემოწმებას. პარტბიუროს მდივანი არ უნდა კმაყოფილდებოდეს მხოლოდ დავალებათა მიცემით, საჭიროა დავეხმაროთ ყველა კანდიდატს მიცემულ დავალებათა ღირსეულად შესრულებისათვის.

აქ ნაკლებად იბრძვიან პარტიის წევრობის კანდიდატების იდეურ-პოლიტიკური დონის ამაღლებისათვის. თითქმის არცერთი კანდიდატი არ გაცილებია „სკკ. კ. პ. (ბ) ისტორიის მოკლე კურსის“ მეოთხე თავის შესწავლას. იშვიათად ტარდება თეორიული ლექციები, არ ზრუნავენ თეორიული კონფერენციების მოწყობაზე და ა. შ.

ცენტრალური ტელეგრაფის პარტორგანიზაციაში ირიცხებიან სტაჟდაკარგული ხანდიდატები. პარტორგანიზაციის ბიურო ნაკლებად ეხმარება სტაჟდაკარგულებს — გახდნენ ლენინ-სტალინის პარტიის ღირსეული წევრები.

არც თბილისის საბჭოს პარტორგანიზაციაშია კარგი მდგომარეობა. აქაც ზოგიერთ კანდიდატს მიცემული არა აქვს პარტიული დავალება.

გარდა ამისა, სიტყვებით გამოსული ამხანაგები უსაყვედურებდნენ რაიკომის ბიუროს, რომ ზოგიერთ შემთხვევაში ჭიანურდება პარტიაში მისაღებთა განცხადებების განხილვა.

მ. თევზაძე

საკანდიდატო სტაჟი კანდიდატის სერიოზული შემოწმებაა

საკანდიდატო სტაჟის გავლის დროს ხდება პარტიის წევრობის კანდიდატის სერიოზული შემოწმება, ღირსია თუ არა იგი ბოლშევიკური პარტიის წევრის მაღალი სახელწოდებისა. ამიტომ საკანდიდატო სტაჟის გავლა ფორმალური საქმე როდია. ამ დროს კანდიდატმა საფუძვლიანად უნდა შეითვისოს სკკ. კ. პ. (ბ) წესდება და პროგრამა, ხოლო პარტიულმა ორგანიზაციამ უნდა შესძლოს კანდიდატის შესწავლა მისი პირადი თვისებების მიხედვით.

რა მოჰყომარეობა გვაქვს ამ მხრივ საქ. კ. პ. (ბ) თბილისის ორგანიზაციის ორჯონიკიძის რაიონში? როგორ ზრდიან პარტიული ორგანიზაციები კანდიდატებს, პარტიის მომავალ წევრებს? ამ კითხვაზე პასუხი მოგვცა კანდიდატთა რაიონულმა თათბირმა, რომელიც 26 სექტემბერს ჩატარდა.

თათბირმა, რომელსაც რაიკომის მდივანი ამხ. პ. მჭედლიძე ხელმძღვანელობდა, მოისმინა თბილისის ავრეშუმაჩაის ფაბრიკის პარტბიუროს მდივნის ამხ. ძნელაძის, გაზ. „კომუნისტის“ რედაქციისა და სტამბის პარტბიუროს მდივნის ამხ. ნაზარეტიანისა და ღვინის ქარხანა № 1-ის პარტბიუროს მდივნის ამხ. რთველაძის მოხსენებანი პარტიის წევრობის კანდიდატებთან მუშაობის საკითხზე.

როგორც მოხსენებებიდან, ისე სიტყვებიდან გამოირკვა, რომ XVIII პარტყრილობის შემდეგ ორჯონიკიძის რაიონში რამდენადმე გაუმჯობესდა ახალგაზრდა კომუნისტების აღზრდა. კანდიდატები დაუღალავად მუშაობენ თავისი იდეურ-პოლიტიკური დონის ამაღლებისათვის, ჩაბმული არიან საზოგადოებრივ მუშაობაში. სიყვარულით და პასუხისმგებლობის ღრმა გრძნობით ასრულებენ დავალებებს და აქტიურ მონაწილეობას იღებენ კომუნიზმის მშენებლობაში. ამის საუკეთესო ილუსტრაცია იყო ამ თათბირზე ახრეშუმაჩაის სტახანოველი ქალის, პარტკანდიდატის ამხ. მამაჯანოვას გამოსვლა. მან თათბირის მონაწილეთ მოუთხრო, თუ როგორ სწავლობს დამოუკიდებლად „საკ. კ. პ. (ბ) ისტორიის მოკლე კურსს“. მას წაუკითხავს ლენინის შესანიშნავი ნაშრომები: „რა ვაკეთოთ?“, „რანი არიან „ხალხის მეგობრები“ და როგორ ომობენ ისინი სოციალ-დემოკრატების წინააღმდეგ“ და სხვ. ამხ. მამაჯანოვა სისტემატურად დადის კონსულტაციებზე პარტკაბინეტში, მარქს-ენგელს-ლენინის ინსტიტუტის თბილისის ფილიალში, ამასწინათ მან ფაბრიკაში წაიკითხა თეორიული ლექცია, რომელმაც დიდი წარმატებით ჩაიარა. იგი სანიმუშოდ ასრულებს პარტიულ დავალებებს, ფაბრიკაში მოწინავე სტახანოველია.

სამტრესტის პარტორგანიზაციაში პარტიის წევრობის კანდიდატები ამხ. კვაჭაძე და აბესაძე წინათ თავისთავზე არ მუშაობდნენ, დავალებებს ვერ ასრულებდნენ. პარტიული ორგანიზაციის დახმარებით ისინი ამჟამად მოწინავენი არიან, საუკეთესოდ ატარებენ აგიტაციას დისახლისებში ადგილობრივი საბჭოების მომავალი არჩევნების დებულების გარშემო. მიუხედავად ამ წარმატებებისა, რაიონში ბევრია ისეთი პარტიული ორგანიზაცია, რომელიც ჯერ კიდევ სუსტად მუშაობს პარტიის წევრობის კანდიდატების ბოლშევიკურად აღზრდისათვის. ამას ის ფაქტიც მოწმობს, რომ რაიონში დღეისათვის 329 სტაჟგადაცილებული კანდიდატი ირიცხება.

თბილისის სტალინის სახელობის სახელმწიფო უნივერსიტეტის ცენტრალური არქივის, სამასწავლებლო ინსტიტუტის, „კომუნისტის“ რედაქციისა და სტამბის და სხვა პარტიულ ორგანიზაციებში ყველა კანდიდატს არა აქვს პარტიული დავალება, ხშირად არ იწვევენ კანდიდატთა თათბირებს, სისტემატურად არ ამოწმებენ დავალებათა შესრულებას, კანდიდატები ნაკლებად მუშაობენ თავის-თავზე.

თათბირზე შემაჯამებელი სიტყვით გამოვიდა საქ. კ. პ. (ბ) ორჯონიკიძის რაიკომის მდივანი ამხ. შ. ჯაფარიძე, რომელმაც სამართლიანად გააკრიტიკა რაიონის მთელი რიგი პარტორგანიზაციების ხელმძღვანელობა პარტიის წევრობის კანდიდატებისადმი. ამხ. ჯაფარიძე თავის სიტყვაში განსაკუთრებით შეჩერდა ახალგაზრდა კომუნისტების იდეური აღზრდის საკითხებზე, კერძოდ ამ საქმეში რაიონის პარტიული ორგანიზაციების უახლოეს ამოცანებზე.

პირველი ინტერნაციონალი

(1864 — 1939 წ. წ.)

პირველი ინტერნაციონალის შექმნა მობრუნების პუნქტი გახდა საერთაშორისო პროლეტარულ მოძრაობაში. ის იყო პროლეტარიატის პირველი მასობრივი საერთაშორისო დამოუკიდებელი პარტია, რომელმაც თავისი თავი დაუპირდაპირა ყველა ბურჟუაზიულ პარტიებს. ინტერნაციონალმა დაიწყო ბრძოლა ახალი წყობილებისათვის, პროლეტარიატის დიქტატურისათვის. მან „იდეური საფუძვლები ჩაუყარა საერთაშორისო პროლეტარულ ბრძოლას სოციალიზმისათვის“ (კომინტერნის პროგრამა). მან აღმართა და წინ წაიღო მუშათა კლასის დიადი ბრძოლის დროშა, კომუნიზმის დროშა.

ინტერნაციონალის ჩამოყალიბებას წინ უძღოდა დიდი პოლიტიკური მოვლენები: სამოქალაქო ომი ამერიკის შეერთებულ შტატებში მონობის მოსპობისათვის, რაც 1861 წელს დაიწყო, აჯანყება პოლონეთში 1863 წელს, 1857-1866 წ.წ. სამრეწველო კრიზისი, რომელმაც ღიდისი გაჭირვება მოუტანა მშრომელთ.

○

1864 წლის 28 სექტემბერს ლონდონში შეიკრიბა დიდი მიტინგი, რომელსაც იბგლისის, საფრანგეთის, გერმანიისა და სხვა ქვეყნების მუშათა წარმომადგენლები ესწრებოდნენ. მიტინგზე ხაკითხულ იქნა საფრანგეთის მუშების მიმართვა, რომელშიაც ისინი სწერდნენ:

„ყველა ქვეყნის მუშებო, ჩვენ უნდა გავერთიანდეთ, იმისათვის, რომ დავუპირდაპიროთ გადაულახავი დაბრკოლება დამოუპოვებელ სისტემას, რომელიც მიისწრაფვის გაჰყოს კაცობრიობა ორ კლასად: უმეცარ, მშიერ ბრბოდ და ჩასუქებულ ბღენძ მანდარინებად“ (ახალი ისტორია დოკუმენტებსა და მასალებში, ტ. II, გვ. 241).

ამავე მიტინგზე გადასწყდა შუშათა საერთაშორისო ამხანაგობის ჩამოყალიბება. არჩეულ იქნა დროებითი კომიტეტი, რომელშიაც შეიდა კ. მარქსიც, როგორც გერმანელი მუშების წარმომადგენელი, ხოლო ცოტა ხნის შემდეგ მიღებულ იქნა მარქსის მიერ შედგენილი „წესდება“ და „დამფუძნებელი მანიფესტი“.

„წესდებასა“ და „დამფუძნებელ მანიფესტში“ მარქსმა გამოთქვა ის იდეები, რომლებიც წამოყენებულ იყო „კომუნისტურ მანიფესტში“: მუშათა მოძრაობის ძირითადი ამოცანა უნდა იყოს შექმნა პროლეტარიატის კლასობრივი ორგანიზაციისა, რომელიც დამოუკიდებელი უნდა იყოს სხვა კლასებისაგან. პროლეტარიატის კლასობრივი ბრძოლის საბოლოო მიზნად მარქსი სახავდა სოციალიზმის გამარჯვებას, ხოლო საშუალებად — პროლეტარიატის მიერ პოლიტიკური ძალაუფლების დაპყრობას.

პირველი ინტერნაციონალი სათავეში ჩაუდგა რევოლუციური მასების მისწრაფებას საერთაშორისო გაერთიანებისაკენ, ინტერნაციონალური სოლიდარობისაკენ ბურჟუაზიის წინააღმდეგ ბრძოლაში. ის იყო პირველი საერთაშორისო პროლეტარული პარტია, ის იყო რისხვა მთელი კაპიტალისტური სამყაროსათვის. კონტინენტური ევროპის ყველა მთავრობას თავზარი დასცა მუშათა ამ მძლავრმა ორგანიზაციამ. როგორც კ. მარქსი სწერდა, რომის პაპი და მისი ეპისკოპოსები სწყევლიდნენ ინტერნაციონალს, სფოთასგეთის პარლამენტმა ის კანონგარეშე გამოაცხადა, ბისმარკი მას სამღვთო კავშირის ჯვაროსნული ლაშქრობით ემუქრებოდა, რუსეთის მეფემ კი ინტერნაციონალზე „ზრუნვა“ თავის „მესამე განყოფილებას“ მიანდო.

I ინტერნაციონალს უაღრესად მძიმე პირობებში უხდებოდა მუშაობა. ის სისტემატურად განიცდიდა დევნას, მაგრამ. მიუხედავად ამისა, ინტერნაციონალმა მთელ მსოფლიოში გაითქვა სახელი და განსაკუთრებული ადგილი დაიკავა მუშათა რევოლუციური მოძრაობის ისტორიაში.

მარქსი და ენგელსი ინტერნაციონალის შიგნით ეწეოდნენ შეურიგებელ ბრძოლას ყოველგვარ ანტიპროლეტარულ მიმდინარეობასთან მუშათა მოძრაობაში.

გერმანიაში ამ დროს დიდი წარმატება ჰქონდათ ლასალიანელებს, რომლებიც ამტკიცებდნენ, პროლეტარიატს შეუძლია აიღოს ძალაუფლება მშვიდობიანი გზით, საყოველთაო საარჩევნო უფლების საშუალებით. I ინტერნაციონალმა მოაწყო მათ წინააღმდეგ, ვინაიდან ლასალიანელებს მუშათა კლასი ბურჟუაზიასთან თანამშრომლობისაკენ მიჰყავდათ.

საფრანგეთში I ინტერნაციონალი ებრძოდა პრუდონისტებს, რომლებიც უარჰყოფდნენ პროლეტარიატის დამოუკიდებელი პოლიტიკური ბრძოლისა და მის მიერ ძალაუფლების დაპყრობის საჭიროებას. პრუდონისტები წინააღმდეგი იყვნენ პროფესიული კავშირების მოწყობისა და საყოველთაო გაფიცვებისა. ისინი ფიქრობდნენ კაპიტალისტური სისტემის დაუბურევლად მიღწევით მუშათა მდგომარეობის გაუმჯობესებისათვის კოოპერირების გზით.

მუშათა მოძრაობას უდიდეს ზიანს აყენებდნენ ბაკუნინი და ბაკუნისტები. ისინი პრუდონის საქმის გამგრძობნი იყვნენ. ბაკუნინი არ სცნობდა სახელმწიფოს, კერძოდ არც პროლეტარულ სახელმწიფოს, და წინააღმდეგი იყო პროლეტარიატის მიერ პოლიტიკური ძალაუფლების დაპყრობისა, მაშასადამე, იგი უარჰყოფდა პროლეტარიატის დიქტატურას — ძირითად და მთავარ მარქსის მოძღვრებაში. კ. მარქსი სასტიკ ბრძოლას აწარმოებდა ბაკუნისტთა — მასობისაან მოწყვეტილ ამ ერთ მუჭა შეთქმულთა წინააღმდეგ და მან მიაღწია იმას, რომ ბაკუნინი და მისი თანამოაზრენი გარიცხულ იქნენ I ინტერნაციონალიდან.

„აერთიანებდა რა სხვადასხვა ქვეყნების მუშათა მოძრაობას, ცდილობდა რა საერთო მოქმედების კალაპოტში წარემართა არაპროლეტარული, მარქსიზმამდელი სოციალიზმის სხვადასხვა ფორმები (მაძინი, პრუდონი, ბაკუნინი, ინგლისური ლიბერალური ტრედ-უნიონიზმი, ლასალიანური მეწყობა მარიინისკენ გერმანიაში და სხვ.), ებრძოდა რა ყველა ამ სექტისა და სკოლის თეორიებს, მარქსი სწედდა სხვადასხვა ქვეყნებში მუშათა კლასის პროლეტარული ბრძოლის ირთიან ტაქტიკას“ (ლენინი, ტ. XVIII, გვ. 7).

პარიზის კომუნის დროს 1871 წ. I ინტერნაციონალი ყველა შესაძლებელი გზით ეხმარებოდა მას. მარქსი და ინგელსი კომუნარებს აძლევდნენ რჩევა-დარიგებას, თუ როგორ დაეცვათ პარიზი, ურჩევდნენ გადასულიყვნენ შეტევაზე ვერსალის წინააღმდეგ, სადაც თავი მოიყარა კონტრრევოლუციურმა ბურჟუაზიამ, გზავნიდნენ დიდძალ წერილებს სხვადასხვა ქვეყნებში, მოუწოდებდნენ პროლეტარიატს კომუნარებისადმი სოლიდარობისა და დახმარებისაკენ.

კომუნას, რომელმაც მსოფლიო ისტორიის ახალი ეპოქა გადაშალა, მარქსი უდიდეს მნიშვნელობას ანიჭებდა, როგორც პროლეტარიატის დიქტატურის სახელმწიფოს პირველსახეს.

პარიზის კომუნის დაცემის შემდეგ მარქსმა ინტერნაციონალის სახელით დასწერა მანიფესტი „სამოქალაქო ომის გამო საფრანგეთში“, რომელშიაც ულმობლად ამხილებდა კომუნართა ჩამნახრობ ჯგალათებს და ცხადჰყოფდა კომუნის დიად მნიშვნელობას.

პარიზის კომუნის გამოცდილების მიხედვით მარქსმა განავითარა თავისი უკვდავი მოძღვრება სახელმწიფოს შესახებ. იგი შიუთითებდა, რომ მუშათა კლასს არ შეუძლია პირდაპირ აიღოს მზა სახელმწიფო მანქანა და აამოქმედოს იგი თავისი საკუთარი მიზნებისათვის, რომ საჭიროა ჯერ დაანგრიოს ეს მანქანა ხოლო მის ადგილზე დააყენოს სახელმწიფო ხელისუფლების ახალი ტიპი — პროლეტარიატის დიქტატურა.

პარიზის კომუნის დამარცხების შემდეგ გაცოფებულმა ბურჟუაზიამ დაიწყო ინტერნაციონალის მოღვაწეთა და წევრთა დევნა. ამასთანავე 1872 წელს დაიწყო ძლიერი სამრეწველო კრიზისი, რომელმაც შეასუსტა მუშათა ორგანიზაციების ძალა. I ინტერნაციონალის შემდგომი არსებობა ევროპის კონტინენტზე შეუძლებელი გახდა. რომ შეენარჩუნებინათ იგი, გადასწყდა გენერალური საბჭოს ადგილსამყოფელის გადატანა ამერიკაში (ნიუ-იორკი). 1876 წელს გენერალურ საბჭოს ამერიკელმა წევრებმა მიიღეს გადაწყვეტილება ორგანიზაციის დაშლის შესახებ.

მიუხედავად თავისი მოღვაწეობის ხანმოკლე ვადისა, პირველმა ინტერნაციონალმა დიდი სამსახური გაუწია ყველა ქვეყნის მუშათა მოძრაობას და დიდი კვალი დასტოვა პროლეტარიატის ბრძოლის ისტორიაში.

...„ინტერნაციონალს არ ამოუწურავს თავისი თავი,—სწერდა მარქსი,—არამედ ის მხოლოდ გადავიდა ჩასახვის პირველი პერიოდიდან უფრო მაღალ პერიოდში, რომელშიაც მისი თავდაპირველი მისწრაფებანი ნაწილობრივ უკვე სინამდვილე გახდა. თავისი პროგრესიული განვითარების მსვლელობაში მან კიდევ ბევრი ცვლილება უნდა განიცადოს, ვიდრე შესაძლებელი გახდებოდეს მისი ისტორიის უკანასკნელი თავის დაწერა“ (მარქს-ენგელსი, თხზ. ტ. XV, გვ. 433).

მარქსის ეს წინასწარმეტყველური სიტყვები სავსებით გამართლდა. პარიზის კომუნის შემდეგ პროლეტარიატი რევოლუციური ბრძოლის ახალ ხანაში შევიდა. დაიწყო პროლეტარული სოციალისტური პარტიების ჩამოყალიბება და ორგანიზება.

I ინტერნაციონალის მიერ მომზადებული ნიადაგი გამოიყენა II ინტერნაციონალმა. მაგრამ II ინტერნაციონალის ლიდერებმა წაბილწეს მარქს-ენგელსის დიადი საქმე. ისინი დაადგნენ ოპორტუნიზმის გზას, ბურჟუაზიასთან შემთანხმებლობის გზას. 1914 - 18 წლების ომმა ბოლომდე გამოამჟღავნა II ინტერნაციონალის ეს ოპორტუნისტული რაობა. ოპორტუნიზმი სოციალ-შოვინიზმად გადაიზარდა. II ინტერნაციონალი გაკოტრდა, მან კრახი განიცადა. II ინტერნაციონალის პარტიები გადაგვარდნენ და უღალატეს მარქსიზმს.

პირველი ინტერნაციონალის საბრძოლო ტრადიციები აითვისა მესამე — კომუნისტურმა ინტერნაციონალმა. მარქსისა და ენგელსის თეორიათა და მათი ბრძოლის ბრწყინვალე მაგალითით შეიარაღებულმა ლენინ-სტალინის პარტიამ — კომინტერნის მოწინავე რაზმმა — სოციალიზმის გამარჯვებამდე მიიყვანა ჩვენი ქვეყნის მშრომელნი. კომინტერნის პარტიები ყოველთვის აწარმოებდნენ დაუღალავ ბრძოლას ბურჟუაზიის ყველა აგენტებთან, რომელნიც (ცდილობდნენ შიგნიდან აეფეთქებინათ ინტერნაციონალი. ჩვენმა ბოლშევიკურმა პარტიამ გაანადგურა ტროცკისტ-ბუხარინელი და სხვა ორგულნი, რომელნიც (ცდილობდნენ აღედგინათ სსრ კავშირში კაპიტალისტური მონობა.

ჩვენი პარტია, რომელსაც ხელმძღვანელობს დიდი სტალინი, დაუღალავად იბრძვის პირველი ინტერნაციონალის მიერ დაწყებული საქმისათვის.

პირველი ინტერნაციონალი „...დაიწყო ჩასახვის პერიოდიდან მუშების მიერ თავისი განთავისუფლებისათვის წარმოებული ბრძოლის ისტორიაში, მან საძირკველი ჩაუყარა მსოფლიო სოციალისტური რესპუბლიკის იმ შენობას, რომელსაც ჩვენ ახლა ბეღნიერება ვქვეყნებით“ (ლენინი, თხზ. ტ. XXIV, გვ. 194).

ეფრემოვი

დავეხმაროთ ახალგაზრდა კომუნისტებს დავალების შესრულებაში

საქ. კ. პ. (ბ) თბილისის ორგანიზაციის 26 კომისრის სახელობის რაიონის პარტიულ ორგანიზაციებში პარტიის წევრობის კანდიდატებთან მუშაობას ჯერ კიდევ ბევრი სერიოზული ნაკლი ახასიათებს.

კანდიდატთა დიდი უმრავლესობა გულმოდგინედ სწავლობს საქ. კ. პ. (ბ) ისტორიას, ესწრება თეორიულ ლექციებს, კონსულტაციებს, გამოდის მოხსენებით თეორიულ კონფერენციებზე და სხვ. ბერიას სახელობის ფეხსაცმლის ფაბრიკაში თეორიული კონფერენცია უფერულად ჩატარდა. ეს გასაგებიცაა, რადგან ახალგაზრდა კომუნისტებს შეურჩიეს ისეთი დიდი და სერიოზული თემა

ᲙᲝᲛᲣᲜᲘᲡᲢᲘᲡ ᲒᲖᲐ

ᲡᲐᲥᲐᲠᲗᲕᲔᲚᲝᲡ ᲡᲐᲑᲭᲝᲗᲐ ᲙᲐᲕᲨᲘᲠᲘᲡ ᲬᲔᲡᲜᲐᲛᲔᲑᲘᲡ ᲞᲠᲝᲔᲥᲢᲘ

ᲡᲐᲥᲐᲠᲗᲕᲔᲚᲝᲡ ᲡᲐᲑᲭᲝᲗᲐ ᲙᲐᲕᲨᲘᲠᲘᲡ ᲬᲔᲡᲜᲐᲛᲔᲑᲘᲡ ᲞᲠᲝᲔᲥᲢᲘ