ᲭᲠᲝᲚᲔᲢᲐᲠᲔᲑᲝ ᲧᲕᲔᲚᲐ ᲥᲕᲔᲧᲜᲘᲡᲐ, ᲨᲔᲔᲠᲗᲓᲘᲗ!

კომუნისტი

ორგანო საქ. კ. პ. (ბ) ცენტრალური კომიტეტის, თბილისის კომიტეტისა და საქართველოს სსრ მშრომელთა დეპუტატების საბჭოების ორგანო

КОМУНИСТИ ОРГАН ЦЕНТРАЛЬНОГО и ГБИЛИССКОГО КОМИТЕТОВ КП (б) ГРУЗИИ и СОВЕТОВ ДЕПУТАТОВ ТРУДЯЩИХСЯ ГРУЗИНСКОЙ ССР

ოთხშაბათი 18 ოქტომბერი 1939 წ. № 240 (5640) ფასი 10 კაპ.

ფართო გზა მრავალ დაზგაზე მუშაობას

ს.კ. კ. პ. (ბ) XVIII ყრილობამ საბჭოთა ხალხის წინაშე მთელი სიგრძე-სიგანით დააყენა საკითხი სსრ კავშირის ძირითადი ეკონომიური ამოცანის გადაწყვეტის შესახებ — ეკონომიურადაც დავეწიოთ და გავუსწროთ ევროპის ყველაზე განვითარებულ კაპიტალისტურ ქვეყნებს და ამერიკის შეერთებულ შტატებს.

ამ დიდმნიშვნელოვანი ამოცანის წარმატებით შესრულებისათვის საჭიროა მივაღწიოთ შრომის ნაყოფიერების უმაღლეს მაჩვენებლებს, რადგან შრომის ნაყოფიერება „საბოლოო ანგარიშში ყველაზე მნიშვნელოვანი, ყველაზე მთავარია ახალი საზოგადოებრივი წყობილების გამარჯვებისათვის“ (ლენინი). მასზე შემოქმედებითი ინიციატივა ახალ-ახალ წყაროებს პოულობს სოციალისტური შრომის ნაყოფიერების შემდგომი ზრდისათვის.

პარტიის XVIII ყრილობის შემდეგ ფართოდ დაიწერგა და გავრცელდა სტახანოვური სკოლების მუშაობა ფაბრიკა-ქარხნებში, აღიზარდნენ სტახანოველთა ახალი კადრები, რომლებიც სოციალისტური შრომის ნაყოფიერების მატალ მაჩვენებლებს იძლევიან. მრავალი დაზგის მომსახურებაზე გადასვლის მოსკოვის მოწინავე ქარხნების შესანიშნავ ინიციატივას ფართოდ გამოეხმაურნენ ჩვენი ქვეყნის მანქანათმშენებელი ქარხნები. საბჭოთა საქართველოს საწარმოებშიც სწრაფად იზრდება მრავალდაზგელთა რიგები.

მრავალ დაზგაზე მუშაობის უკვე მიღებული დადებითი გამოცდილება იმას მოწმობს, რომ სტახანოვური მოძრაობის ეს ახალი ფორმა სოციალისტური შრომის ნაყოფიერების და, მაშასადამე, ხელფასის შემდგომი ზრდის ახალ წყაროს წარმოადგენს.

16 ოქტომბერს ჩვენს გაზეთში გამოქვეყნდა ჭიათურის სტალინის სახელობის გამაუხვებელი ფაბრიკის მრავალ დაზგა-დადგარზე მომუშავე სტახანოველთა წერილი საქართველოს მანქანათმშენებელი ქარხნების სტახანოველებისადმი და თბილისის სტალინის სახელობის ორთქლმავალ-ვაგონსარემონტო ქარხნის დაზგაზე მომუშავე სტახანოველთა თათბირის ანგარიში.

ჭიათურის ფაბრიკისა და თბილისის ქარხნის მრავალდაზგელები ამ წერილებში მოგვითხრობენ თავიანთი მუშაობის მდიდარ გამოცდილებაზე და მოწოდებით მიმართავენ საქართველოს მანქანათმშენებლებს ყოველნაირად შეუწყონ ხელი მრავალ დაზგაზე მუშაობის დანერგვას და მიაღწიონ შრომის ნაყოფიერების მაღალ მაჩვენებლებს.

თბილისის სტალინის სახელობის ორთქლმავალ-ვაგონსარემონტო ქარხნის მრავალდაზგელები ერთდროულად 4-5 დაზგას ემსახურებიან და აღწევენ გეგმების შესრულების მაღალ მაჩვენებლებს პროდუქციის მაღალი ხარისხის დაცვით. მრავალ დაზგელი ჩარატი შ. მამაგეიშვილი ერთდროულად 5 დაზგას ემსახურება და გეგმას 400-500 პროცენტით ასრულებს, ხელფასს 1500-1800-მანეთამდე იღებს.

— მრავალ დაზგაზე მუშაობა,— ამბობს ამხ. მამაგეიშვილი, — დიდ სიძნელეს არ წარმოადგენს. ყველა მუყაით და პატიოსან მუშას შეუძლია აითვისოს მრავალ დაზგაზე მუშაობა. ამისათვის საჭიროა მხოლოდ საქმისადმი ერთგულება, დაინტერესება და ტექნიკის ცოდნა.

მრავალდაზგელი ამხ. სამინიშინი 4 დაზგას მართავს, გეგმას 450-500 პროცენტით ასრულებს და ახლა 5 დაზგაზე გადასასვლელად ემზადება.

ჭიათურის სტალინის სახელობის გამაუხვებელი ფაბრიკის სტახანოველი მრავალდაზგელები ამხ. კობაიაშვილი, ბაზღაძე, მაისურაძე და სხვ. ერთდროულად მარგანეცის მადნის სარეცხ რამდენიმე დაზგა-დანადგარს ემსახურებიან და გეგმებს მნიშვნელოვანი გადაჭარბებით ასრულებენ. მარგანტრესტის მექანიკური სახელოსნოს სტახანოველი მრავალი დაზგის მიხეილ ტინტილოზოვა სამ დაზგაზე მუშაობს და ყოველდღიურად გეგმას 250 - 300 პროცენტით ასრულებს.

მრავალდაზგელთა მოძრაობა დიდ წარმატებებს აღწევს საქართველოს საწარმოებში, ყოველდღიურად იზრდება მრავალდაზგელთა რიგები. ამოცანა მდგომარეობს იმაში, რომ მრავალი დაზგის მომსახურებაზე გადასვლის წინ კარგად მომზადდეს სამუშაო ადგილი, დაზგები ისე განლაგდეს, რომ მუშამ არ დაჭაოსროს არც ერთი წუთი უნაყოფოდ, იმუშაოს უწუნოდ და დაზგებს გამოსწუროს იმის მაქსიმუმი, რისი მოცემაც მათ შეუძლიათ. მრავალ დაზგაზე სამუშაოდ გადასვლას წინ უნდა უსწრებდეს თვითეული მუშის სერიოზული მომზადება. მისთვის სისტემატური ტექნიკური კონსულტაციის გაწევა.

მანქანათმშენებელი ქარხნებისა და მრეწველობის მეზობელი დარგების საწარმოების სამეურნეო, პარტიული და პროფესიული ორგანიზაციების ამოცანა იმაში მდგომარეობს, რომ სათავეში ჩაუდგნენ მრავალდაზგელთა მძლავრ მოძრაობას, ეფექტური დახმარება აღმოუჩინონ სტახანოველთა ინიციატივას მრავალი დაზგის მომსახურებაზე გადასვლის საქმეში და უზრუნველჰყონ მრავალდაზგელთა რიგების ზრდა სტახანოვურ სკოლებში მოწინავეთა გამოცდილების ფართოდ გაზიარების გზით. საწარმოს ინჟინერ-ტექნიკურმა პერსონალმა ყოველ უფრო უნდა გააძლიეროს ტექნიკური დახმარება სტახანოველ მრავალდაზგელებისადმი.

მრავალდაზგელთა მოძრაობა საჭიროებს საწარმოს ადმინისტრაციის ხელმძღვანელობის დღემდე არსებული მეთოდებისა და ხერხების გადასინჯვას იმ ვარაუდით, რომ მივაღწიოთ სტახანოველ მრავალდაზგელთა მუშაობის გადიდებას მეზობელ დაზგებზე მუშაობის ხარჯზე. ამისათვის საჭიროა ტექნიკური ნორმების გადახედვა, ტექნიკურად დასაბუთებული ნორმების დაწესება, ხელფასის ფორმების გაუმჯობესება და ა. შ.

თურქეთის დელეგაცია ოდესას ჩამოვიდა

ოდესა, 16 ოქტომბერი (საკადესი). დღეს თბომავალ „სვანეთით“ სტამბოლიდან ოდესას ჩამოვიდა თურქეთის დელეგაცია, რომელშიც შედიან: თურქეთის მიწათმოქმედების მინისტრი მუხლის ერკმენი, მეჯლისის დეპუტატები შუქრუ ესმერი და სადრი ერტემი, თურქეთის საგარეო საქმეთა სამინისტროს წარმომადგენელი ჯევად ულკენი და მწერალი ქალი სუად დერვიში.

ნავსადგურზე მინისტრსა და მის თანმხლებელ პირთ შეეგებნენ: ოდესის ქალაქის საბჭოს თავმჯდომარე ამხ. სატჩენკო, საოლქო სამოწყობმედო განყოფილების უფროსი ამხ. ნაგორნი, ქალაქის საზოგადოებრიობის წარმომადგენლები, პრესის მუშაკები. დელეგაცია მიემგზავრება მოსკოვს სრულიად-საკავშირო საქოფლო-სამეურნეო გამოფენის გასაცნობად.

საკადესის კორესპონდენტთან საუბარში ბ-ნმა მუხლის ერკმენმა შემდეგი განაცხადა:

—თქვენს ქალაქში ყოფნის პირველ წუთებში მე ბედნიერი ვარ გადავცე საბჭოთა კავშირის ხალხებს სალამი და მხურვალე მეგობრობის გრძნობები თურქი ხალხისაგან. ჩემი ჩამოსვლის მიზანია გავეცნო სრულიად-საკავშირო სასოფლო-სამეურნეო გამოფენას და სსრ კავშირის სოფლის მეურნეობის მიღწევებს. საბჭოთა კავშირში მე პირველად ვარ, მაგრამ ყოველთვის დიდი ინტერესით ვადევნებდი თვალყურს თქვენი ქვეყნის წარმატებებს.

ღამით მინისტრი და მისი თანმხლებნი მოსკოვს მიემგზავრებიან.

დაიხურა რაიონული გაზეთების რედაქტორთა პირველი სრულიად-საკავშირო თათბირი

16 ოქტომბერს რაიონული გაზეთების რედაქტორთა თათბირზე მოხსენილ იქნა საკ. კ. პ. (ბ) ცენტრალური კომიტეტის პროპაგანდისა და აგიტაციის სამმართველოს უფროსის მოადგილის ამხ. ანტროპოვის მოხსენება რაიონული პრესის ამოცანების შესახებ მშრომელთა დეპუტატების საბჭოების მომავალ არჩევნებთან დაკავშირებით.

რაიონული გაზეთების უმნიშვნელოვანეს ამოცანებს შეადგენს საარჩევნო დებულების ყოველდღიური და ღრმა ახსნა-განმარტება მშრომელთა ფართო მასებისათვის, ჩვენება სამეურნეო და კულტურული მშენებლობის წარმატებისა ოლქში, რაიონში, სოფლად; მშრომელთა მასების მობილიზაცია პარტიის XVIII ყრილობის მიერ დასახულ ისტორიულ ამოცანათა შესასრულებლად.

ადგილობრივი პრესა ახლავე აქტიურად უნდა დაეხმაროს პარტიულ-ორგანიზაციებს, უნდა განაზოგადოს და მასებში გაარტაოს პარტიული ორგანიზაციების საავიტაციო მუშაობის საუკეთესო გამოცდილება და ამავე დროს განსაკუთრებული ყურადღება უნდა დაუთმოს აგიტაციის ხარისხს.

რაიონებში საჭიროა მოეწყოს მუშკორთა, სოფლკორთა და კედლის გაზეთების რედაქტორთა თათბირები, რომლებიც მიეძღვნება ძირეული პრესისა და მუშკორთა და სოფლკორთა კონკრეტულ ამოცანებს მშრომელთა დეპუტატების საბჭოების არჩევნების მომავალი საარჩევნო კამპანიის დროს. არჩევნების შემდეგ პრესის ყურადღება მშრომელთა დეპუტატების საბჭოების მუშაობისადმი კი არ უნდა შენელდეს, არამედ, პირიქით, უნდა გაძლიერდეს. პრესა მოვალეა დეპუტატთა საბჭოებს ყოველდღიური დახმარება გაუწიოს მუშაობის გარდაქმნაში.

მოხსენების შემდეგ ამხ. ანტროპოვმა პასუხი გასცა მთელ რიგ კითხვებზე. რედაქტორთა თათბირზე არჩეულ სპეციალურ კომისიას დაევალა მოხსენებათა, კამათისა და სექციათა მასალების საფუძველზე შეიმუშაოს რაიონული გაზეთების მუშაობის შინაარსისა და რაიონული პრესის ხელმძღვანელობის გასაუმჯობესებელ პრაქტიკულ ღონისძიებათა პროექტი.

თათბირმა ამით დაამთავრა მუშაობა.

თათბირის მონაწილეებმა დიდი აღფრთოვანებით მიიღეს მისალმება ამხანაგ **სტალინის, მოლოტოვის, კალინინის, ვოროშილოვისა და ჟდანოვისადმი**. (საკადესი).

ოქრა „ანუშის“ საზოგადოებრივი გასინჯვა

16 ოქტომბერს სსრ კავშირის სახელმწიფო ლენინის ორდენოსან აკადემიურ დიდ თეატრში შესდგა სომხური ხელოვნების დეკადის მეორე წარმოდგენის საზოგადოებრივი გასინჯვა. სომხეთის ოპერისა და ბალეტის ა. ა. სპენდიაროვის სახელობის სახელმწიფო თეატრმა დასდგა ოპერა „ანუში“. მისი ლიბრეტო და მუსიკა ეკუთვნის ხელოვნების დამსახურებულ მოღვაწეს ა. ქ. ტიგრანიანს.

წარმოდგენა დადგმულია ხელოვნების დამსახურებული მოღვაწის ა. ქ. გულაკიანის მიერ და გაფორმებულია ახალგაზრდა მხატვრის პ. ა. ტანიანის მიერ. ოპერას დირიჟორობს თეატრის მთავარი დირიჟორი ე. ა. თავრიზიანი. დიდი წარმატებით ჩატარდა ცეკვა მესამე აქტში, დადგმული ბალეტმეისტერის ი. ი. არბატოვის (იაგუბიანის) მიერ.

მოსკოველებმა, რომელნიც გასინჯვას დაესწრნენ, არაერთხელ დაუკრეს ტაში მთავარი როლების შემსრულებელთ. (საკადესი).

თურქეთის საგარეო საქმეთა მინისტრის ბ-ნ სარაჯოღლუს მოსკოვში ყოფნის გამო

სსრ კავშირში სპასუხო ვიზიტით ჩამოსულ თურქეთის საგარეო საქმეთა მინისტრის ბ-ნ სარაჯოღლუს მოსკოვში ყოფნა იმის საბაბი გახდა, რომ მომხდარიყო აზრთა ყოველმხრივი გაზიარება თურქეთის მთავრობის წარმომადგენელსა და საბჭოთა კავშირის მთავრობას შორის სსრ კავშირისა და თურქეთის რესპუბლიკის ურთიერთდამოკიდებულების საკითხებზე.

აზრთა ამ გაზიარებამ, რომელიც გულითადობის ატმოსფეროში მიმდინარეობდა, კვლავ დაადასტურა, რომ უცვლელია მეგობრული ურთიერთობა საბჭოთა კავშირსა და თურქეთს შორის და რომ ორივე მთავრობა ისწრაფვის მშვიდობიანობის შენარჩუნებისაკენ.

ორივე მთავრობა იმ დასკვნამდე მივიდა, რომ სასურველია მომავალში იქონიონ კონტაქტი, რათა ერთად განიხილონ ის საკითხები, რომლებიც საბჭოთა კავშირსა და თურქეთის რესპუბლიკას აინტერესებს.

მოსკოვიდან გაემგზავრა ღიჯვის ეკონომიური დელეგაცია

ა/წ. 16 ოქტომბერს მოსკოვიდან გაემგზავრა ლიტვის ეკონომიური დელეგაცია დელეგაციის თავმჯდომარის ბ-ნ ნორკაიტისისა და დელეგაციის წევრების ბ-ნ მონტვილასა და ტალატ-კელპშის შემადგენლობით.

ბელორუსიის ვაგზალზე დელეგაცია გააცილეს სსრ კავშირის სრულუფლებიანმა წარმომადგენელმა ლიტვაში ამხ. ს. ა. ვინოგრადოვმა, სავაჭრო საქმეთა სახალხო კომისარიატის ხელშეკრულებათა განყოფილების უფროსის მოვალეობის აღმსრულებელმა ამხ. დ. დ. მიშუსტინმა, სავაჭრო საქმეთა სახალხო კომისარიატის საოქმო განყოფილების გამგის მოადგილემ ამხ. ბ. გ. პონტაკოვმა, სავაჭრო ვაჭრობის სახალხო კომისარიატის საოქმო ნაწილის უფროსმა ამხ. ს. ა. ვშივკოვმა, ბალტიისპირა ქვეყნების განყოფილების რეფერენტმა ამხ. პ. მ. ორლოვმა, ლიტვის მოსკოვის მისიის შემადგენლობამ დესპანის ბ-ნ ნატკევიჩიუსის მეთაურობით.

მედდა „ოქროს ვარსკვლავის“ აღწერილობა

მედდა „ოქროს ვარსკვლავი“ წარმოადგენს ხუთქიმიან ვარსკვლავს, რომელსაც წინაპირზე აქვს გლუ ორწახნაგოვანი სხივები. სხივის სიგრძეა 15 მილიმეტრი.

მედლის უკანა მხარეს აქვს გლუ ზედაპირი და კონტურზე შემოსაზღვრულია გამოშვერილი თხელი რკალურათი.

უკანა მხარეზე მედლის ცენტრში მთთავსებულია წარწერა ამოზნექილი ასოებით: **„სსრკ გმირი“**. ასოთა ზომაა 4×2. ზედა სხივში არის მედლის ნომერი, 1 მილიმეტრი სიმაღლისა.

მედალი ყუწწითა და რგოლით უერთდება მართკუთხა ფირფიტას, რომელსაც გვერდებზე ჭრილები აქვს. ფირფიტის ზომაა 25×19 მილიმეტრი.

ფირფიტის ფუძეთა გასწვრივ მისდევს 1 მილიმეტრი სიგანისა და 22 მილიმეტრი სიგრძის ჭყორვილები. ფირფიტის შიდა ნაწილი დაფარულია წითელი მუარის ლენტით.

ფირფიტას უკანა მხარეზე აქვს დაქედეული ჭანჩიანი წკირი, რომლითაც მედალი ტანისამოსს მიემაგრება.

მედალი ოქროსია, მისი წონა 21,5 გრამს უდრის. (საკადესი).

ვილნოს გადაცემა ლიტვისათვის

კაუნასი, 16 ოქტომბერი (საკადესი). გაზეთი „ლაიკასი“ იუწყება, რომ 15 ოქტომბერს დილით ლიტვის არმიის, შინაგან საქმეთა სამინისტროსა და მთავრობის სხვა დაწესებულებათა წარმომადგენლები ავტომობილებით გაემგზავრნენ ვილნოში, რათა მოლაპარაკება გამართონ საბჭოთა სარდლობასა და ადმინისტრაციასთან ლიტვის ხელისუფალთათვის ვილნოსა და ვილნის ოლქის გადაცემის წესის შესახებ. ლიტვის არმია 17 ან 18 ოქტომბერს შევა ვილნოში. კერძო პირებს ქალაქში შესვლა ჯერჯერობით აკრძალული აქვთ. საფოსტო-სატელეგრაფო კავშირი ქალაქ ვილნოსთან რამდენიმე დღის შემდეგ დამყარდება და გაიხსნება საერთო სარგებლობისათვის.

გაზეთი „ლიტუვოს ჟინიოსი“ სწერს, რომ ლიტვის არმია უკვე მიდის ვილნოს. ქალაქ ვილნის პარტიის დაკისრებული აქვს მინისტრთა კაბინეტის ერთ-ერთ წევრსა — პრემიერ მინისტრ ზაუსკაუსის მოადგილეს, რომელიც შეჰქმნის ადგილობრივი ხელისუფლების ორგანოებს.

ამჟამად, სწერს გაზეთი, იხილავენ საკითხს, თუ პირველი რიგში მთავრობის რომელი დაწესებულება იქნება გადაყვანილი ვილნოში. მრავალი ბანკი თავის განყოფილებებს გახსნის ვილნოში. იხილავენ პროექტს ვილნოში ლიტვის ოპერის გახსნის შესახებ. გათვალისწინებულია, რომ ვილნოში მთელ რიგ ლიტვურ გაზეთებსა და ჟურნალებს გამოსცემენ. იქვე გადაყვანილ იქნება სავაჭრო და პედაგოგიური ინსტიტუტები.

საბჭოთა ესკადრა ფაღინში

ტალინი, 16 ოქტომბერი (საკადესი). დღეს დილით სახაზო გემს „ოქტომბრის რევოლუციას“ ესტუმრნენ ესტონეთის საზღვაო ფლოტის სარდალი, გარნიზონის უფროსი და ტალინის ქალაქის თავი. შემდეგ ესკადრის სარდლობამ წითელდროშოვანი ბალტიის ფლოტის სარდლის მე-2 რანგის ფლაგმანის ტრიბუცის, წითელდროშოვანი ბალტიის ფლოტის სამხედრო საბჭოს წევრის, ბრიგადის კომისრის იაკოვენკოსა და ესკადრის სარდლის მე-2 რანგის ფლაგმანის ნესვიცკის მეთაურობით ვიზიტი გაუკეთა საგარეო საქმეთა მინისტრს პროფესორ ა. პიიპს, ესტონეთის არმიის მთავარ სარდალს გენერალ ლაიდონერს, სამხედრო მინისტრს გენერალ რეეკს, ესტონეთის არმიის გენერალური შტაბის უფროსს პოლკოვნიკ იაქსონს, გარნიზონის უფროსსა და ბრეთვე ტალინის ქალაქის თავს ბ-ნ სოოტს.

13 საათზე ოფიცერთა კლუბში გამართა საუზმე საბჭოთა კავშირის არმიის მეთაურებისა და წითელდროშოვანი ბალტიის ფლოტის იქ ჩასული ესკადრის პატივსაცემად.

○

ტალინი, 16 ოქტომბერი (საკადესი). მიუხედავად წვიმიანი ამინდისა, სანაპიროზე მრავალი მოქალაქე იკრიბება, რათა ნახოს მეგობრული, მძლავრი საზღვაო სახელმწიფოს ესკადრა. მოსახლეობა სიხარულით ეგებება ქუჩებში საბჭოთა მეზღვაურებს, რომლებიც დიდი ინტერესით ეცნობიან ტალინის ისტორიულ ძეგლებს (პეტრე I სახლს, ძველებურ კოშკებსა და სხვ.).

14 ოქტომბერს პალდისკში საბჭოთა საზღვაო ძალების გარნიზონის სარდლობამ ადგილობრივ კინო-თეატრში მოაწყო კინო-ფილმის „მაქსიმეს ჯაბუკობის“ ჩვენება. თეატრი გაჭედილი იყო. სეანსის დაწყების წინ წითელფლოტელებმა საბჭოთა სიმღერები იმღერეს. გუშინ პალდისკში აჩვენებდნენ კინოფილმ „პეტრე I“ მეორე სერიას.

ლიტვის ოფიციოზი საბჭოთა კავშირისა და ლიტვის ურთიერთობის შესახებ

კაუნასი, 16 ოქტომბერი (საკადესი). დღეს გაზეთმა „ლიეტუვოს აიდასმა“ პირველ გვერდზე მოათავსა ამხანაგების სტალინის, მოლოტოვისა და კალინინის პორტრეტები. საბჭოთა კავშირისა და ლიტვის ხელშეკრულებისადმი მიძღვნილ მოწინავე გაზეთი სწერს:

„ჩვენი საერთაშორისო პოლიტიკის ერთერთი ყველაზე მტკიცე და დადებითი ფაქტორი მუდამ იყო და არის ჩვენი მეგობრული ურთიერთობა საბჭოთა კავშირთან. ამან თავისი უმაღლესი გამოხატულება ჰპოვა ხელშეკრულებით, რომელიც დღეს ძალაში შედის. ჯერ კიდევ ამ ხელშეკრულების ხელმოწერის წინა დღით ჩვენ ვამბობდით, რომ ლიტვასა და სსრ კავშირს შორის ურთიერთობა შემდგომშიც ურთიერთგაგების საფუძველზე განვითარდებოდა.

ახალი ხელშეკრულება არამარტო დამამტკიცებელია ორივე ქვეყნის შორის არსებული მეგობრული ურთიერთობისა. ამავე დროს იგი არის გზის მაჩვენებელი ორივე სახელმწიფოს ურთიერთობის შემდგომი განვითარებისაკენ. ხელშეკრულება ურთიერთდახმარებას ითვალისწინებს და არავის არ ემუქრება. ამიტომ იგი წარმოადგენს დადებითს ფაქტორს აღმოსავლეთ ევროპაში მშვიდობიანობის განმტკიცებისათვის.

ჩვენ მტკიცედ ვართ მზად შევასრულოთ ამ ხელშეკრულებიდან გამომდინარე მოვალეობანი. ჩვენ მტკიცედ ვართ დარწმუნებული აგრეთვე, რომ ურთიერთობა, რომელიც ამ ხელშეკრულების ხელმოწერის წინა დღით ჩვენ ვამბობდით, რომ ლიტვასა და სსრ კავშირს შორის ურთიერთობა შემდგომშიც ურთიერთგაგების საფუძველზე განვითარდებოდა.

უკანასკნელი ცნობები

გერმანიის ავიაციის მოქმედება

ბერლინი, 17 ოქტომბერი (საკადესი). როგორც გერმანიის საინფორმაციო ბიურო იუწყება, — „გერმანიის ავიაციის ესკადრილიებმა, რომლებიც 16 ოქტომბერს დილით ადრე გაფრინდნენ გერმანიის აეროდრომიდან, მიაღწიეს ფერტ-ოფ-ფორტის ყურეს (შოტლანდიის აღმოსავლეთით სანაპირო), რომლის დროსაც მტერს არავითარი წინააღმდეგობა არ გაუწევია, და ყუმბარები დაუშინეს ინგლისის კრეისერებს. ბომბარდირება წარმატებით ჩატარდა. გერმანიის პირველი თვითმფრინავებისათვის, რომლებმაც ბრძოლა დაიწყეს, წინააღმდეგობა არ გაუწევიათ. უფრო გვიან გერმანიის თვითმფრინავებს საზენიტო არტილერიის ძლიერი ცეცხლით შეხვდნენ. ჩამოგდებულ იქნა მტრის ორი ავიაგამანადგურებელი სპიტფაირის ტიპისა. ბრძოლა შემდეგ პირობებში მოხდა: გერმანიის ყუმბარმშენები გაფრინდნენ 16 ოქტომბერს ღრუბლიან ამინდში და აიღეს კურსი ინგლისისაკენ. მიუხედავად იმისა, რომ მანქანებს ყუმბარების დიდი ტვირთი მიჰქონდათ, თვითმფრინავებმა მოკლე დროის განმავლობაში მიაღწიეს ფერტ-ოფ-ფორტის ყურეს. აქ იდანენ ინგლისის დიდი კრეისერები, რომელთა ტიპის გამორკვევა შეუძლებელი გახდა იმის გამო, რომ იერში უდიდესი სისწრაფით იქნა მიტანილი. ამ შეიარაღების თითქმის ყველა თვითმფრინავმა ყუმბარები დაუშინა ამ მდგომ გემებს. პირველ თვითმფრინავებს საზენიტო არტილერიის უმნიშვნელო ცეცხლით შეხვდნენ. გერმანიის ერთი თვითმფრინავის მიერ ნასროლი ყუმბარა მოხვდა ინგლისის კრეისერს, რისი შემჩნევაც შეიძლებოდა გემზე ავარდნილი დიდი კვამლით. შემდეგში თვითმფრინავებმაც შეამჩნიეს ეს მოხვედრა. ყუმბარის ეს მოხვედრა ფოტოგრაფირებულ იქნა და ამიტომ იგი არ შეიძლება უარყოფილ იქნას. ინგლისის მთელი რიგი სამხედრო გემები საგონებლად დაზიანდნენ. გერმანიის მანქანები განმეორებით დაესხნენ თავს სანაპიროს ფერტ-ოფ-ფორტის ყურის ორივე მხარეზე თვით ედინბურგამდე. ჩამოგდებულ იქნა ინგლისის ორი ავიაგამანადგურებელი, რომელთაც ეკუთვნით ორი გერმანიის თვითმფრინავების ჩამოგდება. პირველი შეტაკება ინგლისის ავიაგამანადგურებლებსა და მტრის თვითმფრინავებს შორის მოხდა დღის 2 საათსა და 35 წუთზე მეის კუნძულის მახლობლად ფერტ-ოფ-ფორტის ყურეში შესასვლელთან. მტრის ორი თვითმფრინავი იძულებული გახდა 4.000 ფუტი სიმაღლიდან დაშვებულიყო რამდენიმე ფუტამდე წყლის ზედაპირიდან, რის შემდეგაც განდევნილ იქნენ ზღვაში. მტრის მეორე თვითმფრინავზე იერიში იქნა მიტანილი 10 წუთით უფრო გვიან დალკეიტის თავზე. ცეცხლის ალში გახვეული თვითმფრინავი ზღვაში ჩავარდა. 15 წუთის შემდეგ, გააფთრებული შეტაკება მოხდა კრეილის მახლობლად, სადაც ჩამოგდებულ იქნა მეორე თვითმფრინავი, რომელიც ზღვაში ჩავარდა. დევნის დროს ჩამოგდებულ იქნა გერმანიის მესამე თვითმფრინავი. ორი გერმანელი მფრინავი ინგლისის ნაღმოსანმა ამოიყვანა წყლიდან. ერთი გადარჩენილი მფრინავი ცოტა ხნის შემდეგ გარდაიცვალა. არ არის მიღებული ცნობები სამოქალაქო მოსახლეობაში მომხდარი რაიმე მსხვერპლის შესახებ. ინგლისის ავიაგამანადგურებლებისათვის არავითარი ზიანი არ მიუყენებიათ“.

„დღეს, — ნათქვამია შემდეგ კომუნიკეში, — გერმანიის რადიომ გამოაცხადა, რომ წყალქვეშა ნავმა, რომელმაც სახაზო გემი „როიალ ოკი“ ჩაისვირა, სერიოზულად დააზიანა კრეისერი „რაპალსიო“. ეს განცხადება სრულიად არ შეეფერება სინამდვილეს“.

საფრანგეთის კომუნიკე დასავლეთის ფრონტზე წარმოებული საომარი მოქმედების შესახებ

პარიზი, 17 ოქტომბერი (საკადესი). საფრანგეთის კომუნიკეში საომარი მოქმედების შესახებ, რომელიც გუშინ საღამოს გამოქვეყნდა, ნათქვამია, რომ „16 ოქტომბერს დილით გერმანელებმა დაიწყეს იერიში, რომლის დროსაც საარტილერიო ცეცხლი გააჩაღეს იმ ფრონტის სექტორში, სადაც მანძილი დაახლოებით 6 კილომეტრს უდრის, გაზეთი „ლეგიტუვოს ჟინიოსი“ სწერს, რომ ლიტვის არმია უკვე მიდის ვილნოს. ქალაქ ვილნის პარტიის დაკისრებული აქვს მინისტრთა კაბინეტის ერთ-ერთ წევრსა — პრემიერ მინისტრ ზაუსკაუსის მოადგილეს, რომელიც შეჰქმნის ადგილობრივი ხელისუფლების ორგანოებს.

ამჟამად, სწერს გაზეთი, იხილავენ საკითხს, თუ პირველი რიგში მთავრობის რომელი დაწესებულება იქნება გადაყვანილი ვილნოში. მრავალი ბანკი თავის განყოფილებებს გახსნის ვილნოში. იხილავენ პროექტს ვილნოში ლიტვის ოპერის გახსნის შესახებ. გათვალისწინებულია, რომ ვილნოში მთელ რიგ ლიტვურ გაზეთებსა და ჟურნალებს გამოსცემენ. იქვე გადაყვანილ იქნება სავაჭრო და პედაგოგიური ინსტიტუტები.

საბჭოთა ესკადრა ფაღინში

ტალინი, 16 ოქტომბერი (საკადესი). დღეს დილით სახაზო გემს „ოქტომბრის რევოლუციას“ ესტუმრნენ ესტონეთის საზღვაო ფლოტის სარდალი, გარნიზონის უფროსი და ტალინის ქალაქის თავი. შემდეგ ესკადრის სარდლობამ წითელდროშოვანი ბალტიის ფლოტის სარდლის მე-2 რანგის ფლაგმანის ტრიბუცის, წითელდროშოვანი ბალტიის ფლოტის სამხედრო საბჭოს წევრის, ბრიგადის კომისრის იაკოვენკოსა და ესკადრის სარდლის მე-2 რანგის ფლაგმანის ნესვიცკის მეთაურობით ვიზიტი გაუკეთა საგარეო საქმეთა მინისტრს პროფესორ ა. პიიპს, ესტონეთის არმიის მთავარ სარდალს გენერალ ლაიდონერს, სამხედრო მინისტრს გენერალ რეეკს, ესტონეთის არმიის გენერალური შტაბის უფროსს პოლკოვნიკ იაქსონს, გარნიზონის უფროსსა და აგრეთვე ტალინის ქალაქის თავს ბ-ნ სოოტს.

13 საათზე ოფიცერთა კლუბში გამართა საუზმე საბჭოთა კავშირის არმიის მეთაურებისა და წითელდროშოვანი ბალტიის ფლოტის იქ ჩასული ესკადრის პატივსაცემად.

○

ტალინი, 16 ოქტომბერი (საკადესი). მიუხედავად წვიმიანი ამინდისა, სანაპიროზე მრავალი მოქალაქე იკრიბება, რათა ნახოს მეგობრული, მძლავრი საზღვაო სახელმწიფოს ესკადრა. მოსახლეობა სიხარულით ეგებება ქუჩებში საბჭოთა მეზღვაურებს, რომლებიც დიდი ინტერესით ეცნობიან ტალინის ისტორიულ ძეგლებს (პეტრე I სახლს, ძველებურ კოშკებსა და სხვ.).

14 ოქტომბერს პალდისკში საბჭოთა საზღვაო ძალების გარნიზონის სარდლობამ ადგილობრივ კინო-თეატრში მოაწყო კინო-ფილმის „მაქსიმეს ჯაბუკობის“ ჩვენება. თეატრი გაჭედილი იყო. სეანსის დაწყების წინ წითელფლოტელებმა საბჭოთა სიმღერები იმღერეს. გუშინ პალდისკში აჩვენებდნენ კინოფილმ „პეტრე I“ მეორე სერიას.

ინგლისის კომუნიკე შოტლანდიაზე გერმანიის თვითმფრინავების თავდასხმის შესახებ

ლონდონი, 17 ოქტომბერი (საკადესი). რეიტერის სააგენტო რადიოთი გადმოგვცემს, რომ გუშინ, საღამოს, გამოქვეყნდა საზღვაო სამინისტროს, ავიაციის სამინისტროს და შინაგან საქმეთა და უშიშროების სამინისტროს საერთო კომუნიკე შოტლანდიაზე გერმანიის თვითმფრინავების თავდასხმის შესახებ.

„დღეს, — ნათქვამია კომუნიკეში, — დილის 9 საათსა და დილის 1 საათსა და 30 წუთს შუა გერმანიის რამდენიმე თვითმფრინავმა მოახდინა სადაზვერვო ფრენა როზიტის (შოტლანდია) თავზე. დღის დაახლოებით 2 საათსა და 30 წუთზე გერმანიის თვითმფრინავებმა მთელი რიგი თავდასხმა მოახდინეს სამხედრო გემებზე, რომლებიც ფერტ-ოფ-ფორტის ყურეში იდგნენ. თავდასხმაში მონაწილეობა მიიღო 12 თვითმფრინავმა. ყველა საზენიტო ბატარეამ დაუყოვნებლივ დაუშინა ყუმბარები გერმანიის თვითმფრინავებს, რომელთა შესახვედრადაც ჰაერში აფრინდა ინგლისის ავიაგამანადგურებელთა რაზმი. გერმანიის თვითმფრინავებს ინგლისის გემებისათვის არავითარი სერიოზული ზიანი არ მიუყენებიათ. ერთი ყუმბარა ოდნავ შეეხო კრეისერ „საუტჰემპტონს“, რომელსაც უმნიშვნელო ზიანი მიაყენა წინა ნაწილში და ჩასძირა ადმირალის ნავი, აგრეთვე ახლოს მყოფი კატარღა. ომის მთელი დროის განმავლობაში ეს პირველი ზიანი იყო, რომელიც გერმანიის თვითმფრინავებმა ინგლისის გემს მიაყენეს. ყუმბარის ნამსხვრევებისაგან კრეისერ „საუტჰემპტონზე“ დაიჭრა სამი კაცი და კრეისერ „ედინბურგზე“ — 7 კაცი. მეორე ყუმბარა გასკდა საესკადრო ნაღმოსნის „მოჰაუკის“ მახლობლად, როდესაც იგი სატარულო სამსახურიდან ნავსადგურში ბრუნდებოდა. ყუმბარის ნამსხვრევებისაგან დაიჭრა 25 კაცი, რომლებიც საესკადრო ნაღმოსნის გემბანზე იმყოფებოდნენ. ძალიან უმნიშვნელოდ დაზიანდა გემი, როგორც ისე, როგორც სხვა გემები, მზად არის ზღვაში გასასვლელად. გერმანიის 12 თუ 14 თვითმფრინავიდან, რომლებიც თავდასხმაში იღებდნენ მონაწილეობას, ჩამოგდებულ იქნა 4 თვითმფრინავი, რომელთაგან სამი თვითმფრინავი ინგლისის ავიაგამანადგურებლებმა ჩამოაგდეს. პირველი შეტაკება ინგლისის ავიაგამანადგურებლებსა და მტრის თვითმფრინავებს შორის მოხდა დღის 2 საათსა და 35

დასავლეთ უკრაინასა და დასავლეთ ბელორუსიაში

წინასაარჩევნო კრებებზე

როვნო (დასავლეთი უკრაინა), 16 ოქტომბერი (საკდესი). დასავლეთ უკრაინის სახალხო კრების დეპუტატობის კანდიდატობა დასახელოა მოსახლეობის უდიდესი აქტივობის პირობებში მიმდინარეობს.

სოფელ გრუშევკის გლეხთა წინასაარჩევნო კრებამ დასავლეთ უკრაინის სახალხო კრების დეპუტატობის კანდიდატად დაასახელა ლარიბი გლეხი რომან დმიტრიშინი.

ამხ. დმიტრიშინი 6 წელს იჯდა პოლონეთის საპყრობილეებში პანების შლიახტის წინააღმდეგ ბრძოლისათვის. საპყრობილის საკანიდან იგი მხოლოდ მაშინ იქნა განთავისუფლებული, როცა წითელი არმიის ნაწილები მოვიდნენ. ამხ. დმიტრიშინი არჩეულ იქნა დიადკოვოს თემის დროებითი მმართველობის თავმჯდომარედ. ამ პოსტზე მან თავი გამოიჩინა, როგორც ხალხის ერთგულმა შვილმა.

დიდი აქტივობით ჩატარდა წინასაარჩევნო კრება სოფელ უსილეგიჩში, სახალხო კრების დეპუტატობის კანდიდატად აქ დასახელეს მოჯამაგირე 30 წლის ლიუბოვ იურკევიჩი.

— ამხ. იურკევიჩი საიმედო ადამიანია, — ამბობდნენ კრებაზე გამოსული გლეხები. — ათი წლის ასაკიდან იგი მოჯამაგირედ მუშაობდა პანებთან. მან თავი გამოიჩინა როგორც მშრომელთა ინტერესებისათვის ერთგულმა მებრძოლმა.

რაკიტნოში გაიმართა შუშისა და ბე-ტყის სახერხი ქარხნების მუშების წინასაარჩევნო კრება. როცა კანდიდატურების დასახელება დაიწყო, სიტყვა მოითხოვა შუშის ქარხნის მუშამ ამხ. ვოიცეხოვსკიმ.

ამხანაგებო, — სთქვა მან, — კანდიდატებად ჩვენ ისინი უნდა დავასახელოთ, ვინც ნამდვილად ერთგულია ხალხის საქმისა, ვინც ეს დაამტკიცა პოლონეთის შლიახტის წინააღმდეგ ბრძოლაში. ასეთი ადამიანია მოჯამაგირე-ქალი მ. ი. შუსტერი. მთელი თავისი 40 წლის სიცოცხლე მან გაჭირვებაში გაატარა და უმაგალითო დაცინვას განიცდიდა პაებისაგან. ამხ. შუსტერი აქტიურად იბრძოდა მშრომელი ხალხის მტრების წინააღმდეგ.

შუშისა და ბე-ტყის ქარხნების მუშებმა დასავლეთ უკრაინის სახალხო კრების დეპუტატობის კანდიდატად დაასახელეს ამხ. მ. ი. შუსტერი.

გლეხთა კლუბი კრასნოვოს თემში

სოფელი სტარინკი (დასავლეთი ბელორუსია), 16 ოქტომბერი (საკდესი). სოფელ სტარინკში გაიხსნა გლეხთა კლუბი, რაც პირველი შემთხვევაა კრასნოვოს თემში. კლუბი მოწყობილია ყველაზე ხიდ ქოხში. კლუბის კედლებზე გაკრულია ამხანაგების სტალინის, მოლოტოვის, ვოროშილოვისა და კალინინის პორტრეტები. ფერადი პლაკატები და ლოზუნგები დასავლეთ ბელორუსიის მშრომელებს მოუწოდებენ აქტიური მონაწილეობა მიიღონ სახალხო კრების არჩევნებში. კლუბს განაგებს ადგილობრივი ღარიბი გლეხი ამხ. გორლოვსკი. ყოველ საღამოს იგი შეკრებილთ ხმამაღლა უკითხავს გაზეთებს.

ბარანოვიჩის რადიოსადგურის პირველი ფრანცლაციები

ბარანოვიჩი, 16 ოქტომბერი (საკდესი), საექსპლოატაციოდ გადაცემულ იქნა და ნორმალურად ამუშავდა ბარანოვიჩის რადიოსადგური, რომელიც სულ მოკლე ხანში შეაკეთეს. დასავლეთ ბელორუსიის ქალაქებისა და დაბების მშრომელნი ყოველდღე ისმენენ ბარანოვიჩის რადიოსადგურის გადაცემებს. სწორმობებს დასავლეთ ბელორუსიის გაზეთების, ბელორუსის სს რესპუბლიკური პრესის მიმოხილვათა, „პრავდისა“ და „იზვესტიის“ მიმოხილვათა, აგრეთვე საბჭოთა რადიოსადგურების გადაცემათა ტრანსლაცია.

სკოლა მოზრდილთათვის რაკიტნოში

რაკიტნო (დასავლეთი უკრაინა), 16 ოქტომბერი (საკდესი). ქალაქ რაკიტნოს მოსახლეობამ დროებითმა მმართველობას მიმართა თხოვნით, მოაწყოს სკოლა მოზრდილთათვის. 13 ოქტომბერს მუშაობა დაიწყო პირველმა სკოლამ, სადაც 35 კაცი სწავლობს. მასწავლებელმა ქალმა ამხ. რომანოვიჩმა პირველ მეცადინეობაზე დამსწრეთ უამბო სსრ კავშირის საარჩევნო უფლებათა შესახებ და განუმარტა დასავლეთ უკრაინის უკრაინელთა სახალხო კრების არჩევნების დებულება.

ქალაქის დროებითმა მმართველობაში უკვე შემოვიდა მშრომელთა 250-ზე მეტი განცხადება მოზრდილთა სკოლაში მიღების შესახებ.

საუბრების სანიმუშო თემები სსრ კავშირში ოქტომბრის დიდი სოციალისტური რევოლუციის XXII წლისთავისათვის

I. ლენინ-სტალინის პარტია ოქტომბრის სოციალისტური რევოლუციის მომზადებისა და ჩატარების პერიოდში

ა) ვითარება ჩვენს ქვეყანაში თებერვლის ბურჟუაზიულ - დემოკრატიული რევოლუციის შემდეგ. ლენინის ჩამოსვლა უცხოეთიდან. ლენინის აპრილის თეზისები. ბოლშევიკური პარტიის აპრილის კონფერენცია. მუშათა და ჯარისკაცთა იქლისის დემონსტრაცია. ორთველისუფლებიანობის დასასრული.

ბ) ვითარება ჩვენს ქვეყანაში ოქტომბრის რევოლუციის წინ. პარტიის კურსი შეიარაღებული აჯანყების მომზადებისაკენ. ბოლშევიკური პარტიის VI ყრილობა. კორნილოვის შეთქმულების განადგურება. ბოლშევიკების მიერ კერენშჩინის კონტრრევოლუციური როლის გამომჟღავნება. საბჭოების გადასვლა ბოლშევიკების მხარეზე პეტროგრადსა და მოსკოვში. ლენინის წერილები შეიარაღებული აჯანყების შესახებ.

გ) ლენინი და სტალინი — ოქტომბრის აჯანყების ორგანიზატორები და ხელმძღვანელები. სოციალისტური რევოლუციის გამარჯვება. საბჭოების სრულიად-რუსეთის II ყრილობა. მეორე ყრილობის დეკრეტები. სოციალისტური რევოლუციის გამარჯვების მიზეზები. ოქტომბრის სოციალისტური რევოლუციის საერთაშორისო მნიშვნელობა.

დ) ბოლშევიკური პარტიის ბრძოლა საბჭოთა ხელისუფლების განმტკიცებისათვის. სოციალისტური მშენებლობის ლენინური გეგმა. ლენინის მითითებანი გატარებულია ცხოვრებაში.

ლიტერატურა

1. **ვ. ი. ლენინი.** პროლეტარიატის მიზნები მიმდინარე რევოლუციაში (აპრილის თეზისები). თხზ., ტომი XX, გვ 113-122 (ქართულად).
2. **ვ. ი. ლენინი.** მარქსიზმი და აჯანყება. თხზ. ტ. XXI, გვ. 195-199. (რუსულად).
3. **ვ. ი. ლენინი.** წერილი ბოლშევიკების პარტიის წევრებს. თხზ. ტ. XXI, გვ. 350-352. (რუსულად).
4. **ვ. ი. ლენინი.** ბოლშევიკებმა უნდა აიღონ ძალაუფლება. თხზ. ტომი XXI, გვ. 193-194. (რუსულად).
5. **ვ. ი. ლენინი.** გვარშის რჩევანი. თხზ. ტ. XXI, გვ. 319-320. (რუსულად).
6. **ი. სტალინი.** ოქტომბრის რევოლუცია და რუსეთის კომუნისტების ტაქტიკა. „ლენინიზმის საკითხები“, გვ. 75-101, მე-10 გამოც.
7. **ი. სტალინი.** ლენინიზმის საფუძვლების შესახებ. თავი VIII—„პარტია“. „ლენინიზმის საკითხები“, გვ 79-91 მე-10 გამოც. (ქართ.).
8. **ი. სტალინი.** ოქტომბრის რევოლუციის საერთაშორისო ხასიათი. „ლენინიზმის საკითხები“, გვ. 243-251. მე-10 გამოც.
9. **ი. სტალინი.** საანგარიშო მოხსენება პარტიის XVIII ყრილობაზე საკ. კ. პ. (ბ) ც. კ-ის მუშაობის შესახებ.
10. **„ხაკ. კ. პ. (ბ) ისტორიის მოკლე კურსი“.** თავი VII და დასკვნა.

II. ოცდაორი წლისთავი ოქტომბრის დიდი სოციალისტური რევოლუციისა სსრ კავშირში

ა) ლენინ-სტალინის პარტია—სსრ კავშირში სოციალიზმის გამარჯვების ორგანიზატორი.

ბ) საბჭოთა კავშირის საშინაო მდგომარეობა ოქტომბრის რევოლუციის XXII წლისთავისათვის: საბჭოთა წყობილების განმტკიცება, მუშების, კოლმეურნეებისა და საბჭოთა ინტელიგენციის მჭიდროდ დარაზმვა შრომის ერთიან, საერთო ფრონტად, მთელი სახალხო მეურნეობის აღმავლობა, ხალხის მატერიალური და კულტურული მდგომარეობის გაუმჯობესება, ჩვენი ქვეყნის პოლიტიკური და სამხედრო ძლიერების განმტკიცება. ჯაშუშ - მავნებელთა ბანდების განადგურებამ გასწმინდა გზა ჩვენს ქვეყანაში სოციალისტური მეურნეობის შემდგომი და კიდევ უფრო მძლავრი წარმატებებისათვის.

გ) „... სსრ კავშირი მესამე ხუთწლედში შეივიდა განვითარების ახალ ხანაში, **უკლასო სოციალისტური საზოგადოების მშენებლობის დამთავრებისა და სოციალიზმიდან კომუნიზმში თანდათანობით გადასვლის** ხანაში, როდესაც გადამწყვეტი მნიშვნელობა ეძლევა მშრომელთა კომუნისტური აღზრდის საქმეს, კომუნიზმის მშენებელ ადამიანთა შეგნებაში კაპიტალიზმის ნაშთების დაძლევას“ (საკ. კ. პ. (ბ) XVIII ყრილობის რეზოლუციიდან ამხ. ვ. მოლოტოვის მოხსენების გამო).

მესამე სტალინური ხუთწლედის ამოცანების განსახორციელებლად საჭირო იყო ყოველმხრივ ავამაღლოთ მრეწველობა და შრომის ნაყოფიერება, უფრო ფართოდ გავშალოთ სტახანოვური მოძრაობა, განვამტკიცოთ შრომის დისციპლინა, გავაუმჯობესოთ წარმოების ტექნიკა, რათა უახლესი 10-15 წლის განმავლობაში ეკონომიურადაც გავუსწროთ მთავარ კაპიტალისტურ ქვეყნებს; შემდგომ გავშალოთ სოციალისტური მიწათმოქმედების და მეცხოველეობის აღმავლობა. შემდგომ განვაგრძოთ მუშების, გლეხების, საბჭოთა ინტელიგენციის მატერიალური და კულტურული მდგომარეობის გაუმჯობესება. ავამაღლოთ ჩვენი კადრების თეორიული დონე და პოლიტიკური წრთობა. განვამტკიცოთ საბჭოთა საზოგადოების მორალურ-პოლიტიკური ერთიანობა და სსრ კავშირის ხალხთა მეგობრობა, განვავითაროთ და გზარდოთ საბჭოთა პატრიოტიზმი. განვამტკიცოთ წითელი არმია და წითელი ფლოტი, თავდაცვა-ავიაქიმი, ვიყოთ დაცვისმაროთ მას ხალხის მტრების ლითო მთელი ხალხი მობილიზაციისათვის და აღმოფხვრაში.

ლიტერატურა

1. **ი. სტალინი.** საანგარიშო მოხსენება პარტიის XVIII ყრილობაზე საკ. კ. პ. (ბ) ც. კ-ის მუშაობის შესახებ.
2. **ვ. მოლოტოვი.** სსრ კავშირის საბალხო მეურნეობის განვითარების მესამე ხუთწლიანი გეგმა. მოხსენება და საბოლოო სიტყვა საკ. კ. პ. (ბ) XVIII ყრილობაზე.
3. **ვ. მოლოტოვი.** საბჭოთა კავშირგერმანიის თავდაუსხმელობის ხელშეკრულების რატიფიკაციის შესახებ. „კომუნისტი“ 1939 წლის 2 სექტემბერი.
4. **ა. ჟ. ვ. ვოროშილოვი.** სიტყვა საკ. კ. პ. (ბ) ც. კ-ის მუშაობის შესახებ.
5. **ჯ. ვ. ვოროშილოვი.** პროექტი კანონისა საყოველთაო სამხედრო ვალდებულების შესახებ. „კომუნისტი“ 1939 წ. 2 სექტემბერი.
6. **საკ. კ. პ. (ბ) XVIII ყრილობის რეზოლუციები.** სსრ კავშირის სახალხო მეურნეობის განვითარების მესამე ხუთწლიანი გეგმა (1938-1942 წ. წ.) — საკ. კ. პ. (ბ) XVIII ყრილობის რეზოლუცია ამხ. ვ. მოლოტოვის მოხსენების გამო, გვ. 7-42. სახელგამის პოლიტსექტორი. 1939.
7. **„ხაკ. კ. პ. (ბ) ისტორიის მოკლე კურსი“.** თავი XII და დასკვნა.
8. **კოლმეურნეობათა საზოგადებრივი მიწების განაკვეთებისაგან დაცვის ღონისძიებათა შესახებ.** საკ. კ. პ. (ბ) ცენტრალური კომიტეტისა და სსრ კავშირის სახალხო კომისართა საბჭოს დადგენილება. სახელგამის პოლიტსექტორი—1939 წ.

III. სტალინური კონსტიტუცია ოქტომბრის დიდი სოციალისტური რევოლუციის ბრძოლებისა და გამარჯვებების შედეგია

ა) სტალინური კონსტიტუცია გამარჯვებული სოციალიზმის კონსტიტუციაა.

ბ) ამხანაგი სტალინი საბჭოების სრულიად - საკავშირო მიღებულ სსრ VIII ყრილობის მიერ მიღებულ სსრ კავშირის კონსტიტუციის მნიშვნელობისა და ძირითად თავისებურებათა შესახებ.

გ) კაპიტალისტური გარემოცვა და სოციალისტური სახელმწიფოს შემდგომი განმტკიცების საჭიროება.

დ) დაუხრელად გავატაროთ ცხოვრებაში დიადი სტალინური კონსტიტუცია.

ე) მშრომელთა დეპუტატების აგილობრივი საბჭოების არჩევნები კიდევ უფრო მეტად განამტკიცებს ჩვენი სახელმწიფოს ძლიერებას და ჩვენი ქვეყნის ხალხთა მეგობრობას.

ლიტერატურა

1. **ვ. ი. ლენინი.** თეზისები და მოხსენება ბურჟუაზიული დემოკრატიისა და პროლეტარიატის დიქტატურის შესახებ. თხზ. ტ. XXIV, გვ. 7-20. (რუსულად).
2. **ი. სტალინი.** სსრ კავშირის კონსტიტუციის პროექტის შესახებ. მოხსენება საბჭოების სრულიად-საკავშირო საგანგებო VIII ყრილობაზე 1936 წლის 25 ნოემბერს.
3. **ი. სტალინი.** სიტყვა ქალაქ მოსკოვის სტალინის საბჭოების საარჩევნო ოლქის ამომრჩეველთა წინასაარჩევნო კრებაზე 1937 წლის 11 დეკემბერს.
4. **ი. სტალინი.** საანგარიშო მოხსენება პარტიის XVIII ყრილობაზე საკ. კ. პ. (ბ) ც. კ-ის მუშაობის შესახებ.
5. **ვ. მოლოტოვი.** სსრ კავშირის სახალხო მეურნეობის მესამე ხუთწლიანი გეგმა. მოხსენება და საბოლოო სიტყვა საკ. კ. პ. (ბ) XVIII ყრილობაზე.
6. **ჯ. ვ. ვოროშილოვი.** პროექტი კანონისა საყოველთაო სამხედრო ვალდებულების შესახებ. სახელგამის პოლიტსექტორი. 1939.
7. **საკ. კ. პ. (ბ) XVIII ყრილობის რეზოლუციები.** სსრ კავშირის სახალხო მეურნეობის განვითარების მესამე ხუთწლიანი გეგმა (1938-1942 წ. წ.) — საკ. კ. პ. (ბ) XVIII ყრილობის რეზოლუცია ამხ. ვ. მოლოტოვის მოხსენების გამო, გვ. 7-42. სახელგამის პოლიტსექტორი. 1939.
8. **„ხაკ. კ. პ. (ბ) ისტორიის მოკლე კურსი“.** თავი XII და დასკვნა.
9. **კოლმეურნეობათა საზოგადებრივი მიწების განაკვეთებისაგან დაცვის ღონისძიებათა შესახებ.** საკ. კ. პ. (ბ) ცენტრალური კომიტეტისა და სსრ კავშირის სახალხო კომისართა საბჭოს დადგენილება. სახელგამის პოლიტსექტორი—1939 წ.

IV. საერთაშორისო მდგომარეობა და საბჭოთა კავშირის საგარეო პოლიტიკა

ლიტერატურა

1. **ი. სტალინი.** საანგარიშო მოხსენება პარტიის XVIII ყრილობაზე საკ. კ. პ. (ბ) ც. კ-ის მუშაობის შესახებ.
2. **ვ. მოლოტოვი.** საბჭოთა კავშირგერმანიის თავდაუსხმელობის ხელშეკრულების რატიფიკაციის შესახებ. გაზ. „კომუნისტი“ 1939 წლის 2 სექტემბერი.
3. სსრ კავშირის სახალხო კომისართა საბჭოს თავმჯდომარის ვ. მ. მოლოტოვის სიტყვა, წარმოთქმული რადიოთი 1939 წ. 17 სექტემბერს. გაზ. „კომუნისტი“. 1939 წ.—18 სექტემბერი.
4. **ჯ. ვ. ვოროშილოვი.** პროექტი კანონისა საყოველთაო სამხედრო ვალდებულების შესახებ. გაზ. „კომუნისტი“ 1939 წ. 2 სექტემბერი.
5. ამხ. ვოროშილოვის ინტერვიუ ინგლის-საფრანგეთ-საბჭოთა კავშირის სამხედრო მოლაპარაკების შესახებ. გაზ. „კომუნისტი“. 1939 წლის 27 აგვისტო.
6. **„ხაკ. კ. პ. (ბ) ისტორიის მოკლე კურსი“.** თავი XII.

ღვოვი ამ დღეებში

ლვოვი, 16 ოქტომბერი (საკდესის სპეცკორი). ახლოვდება დასავლეთ უკრაინის სახალხო კრების არჩევნების დღე. ცხოვრების ნორმალიზაციის განუწყვეტელ პროცესთან ერთად ჩქარდება მისი ტემპიც. ეს სრულიად არა ჰგავს იმას, რაც ორიოდე კვირის წინათ იყო. მაშინ ცხოვრება წითელი არმიის გაჭანებულ სვლას მისდევდა, და ათასი წვრილმანი ცვლილება პირდაპირ ყოველ წუთს ხდებოდა ყველას თვალწინ. ამ ცვლილებებს ხშირად ჭმინდა გარეგნული ხასიათი ჰქონდათ. სცენილდნენ ჩამტვრეულ მინებს; მუშათა გვარდიის გარეგნობა ცოტა-ცოტათი სულ უფროდაუფრო „მშვიდობიან“ სახეს იღებდა.

ყაცმა რომ სთქვას, გარეგნული ცვლილებანი ახლაც ხდება, მაგრამ უკვე არა ისეთი კინემატოგრაფიული სისწრაფით. მაგალითად, ქალაქის ქუჩებში გაჩნდნენ ქუჩის მოძრაობის პირველი საბჭოთა მომწესრიგებელნი. დილიდანვე ტროტუარებზე დიდძალი ხალხი იდგა, რომელიც მათ ინტერესით აღევნებდა თვალყურს. მუშა გვარდიელები, რომლებსაც ჩვეულებრივი ქუდები ეხურათ და წითელი ხელსახვევიანი პალტოები ეცვათ, აწესრიგებდნენ მოძრაობას თითქმის ყველა გზაჯვარედინზე; ისინი ორი წითელი ალმით იძლეოდნენ ნიშანს და მეზღვაურ სიგნალისტებს წააგავდნენ. მთელ დღეს გრძელდებოდა შეკვიბრება მოყვარულთა ამ ალმებსა და გამოცდილ სპეციალისტთა თეთრ ხელთათმანებს შორის. საღამოს სვეტებზე თანდათან აკრავენ საბჭოთა აფიშებს, და რომელიღაც კაფე-შანტანის განცხადებისა, რაც უკვე სამი კვირაა თვალში გვეხირებოდა, დღეს მხოლოდ პატარა ნახევარი დარჩა.

მოულოდნელად პირველი ნაადრევი თოვლი მოვიდა, მაგრამ მალე გადნა, მერე ცა მოიღუშა, ძაოქვეს აცივდა. უსაზღვრო, ნაცრისფერ ციდან გულმოსაკლავად ცინცლავდა. გუშინ კი უეცრად ძლიან თბილა, პირდაპირ ზაფხულის დღე იყო. ერთბაშად შესამჩნევი გახდა, რომ ლვოვის ქუჩაში ღმართული უზარმაზარი წაბლის ხეები ჯერ ისევ მწვანეა და ზამთარზე ფიქრი ნაადრევია. აქვე უნდა შევნიშნოთ: სათბობის მიმწოდებელმა ორგანიზაციებმა უნდა იფიქრონ ზამთარზე, და არა მარტო უნდა იფიქრონ, არამედ რაიმე კიდეც უნდა გააკეთონ. სათბობი არის, იგი უნდა მოიტანონ და რაც შეიძლება მალე გაჰყიდონ.

ყველა ეს ცვლილება ქალაქს თავის ელფერს აძლევს. მაგრამ ეს როდი შეადგენს იმ ულრმეს შინაგან ცვლილებათა დიდაზრს, რომლებიც დამახასიათებელია ამავე 1939 წლის ოქტომბრის შუახანებისა დასავლეთ უკრაინის ცხოვრებისათვის. როდესაც კვლავ და კვლავ ჰფიქრობ ყოველივე იმაზე, რაც ამ უკანასკნელ თვეს მოხდა და რის მოწმეც იყავი, — თავს ისე ჰგრძნობ, თითქოს მოსკოვში ორი წელია არ ყოფილხარ. და ამ გრძნობას გგერის არა ცხოვრების გარეგნული ცვლილებანი, არამედ დასავლეთ უკრაინის პოლიტიკური და ეკონომიური ცხოვრების განვითარების არაჩვეულებრივად სწრაფი პროცესი.

გინდა დასწერო, თუ რა მოხდა ხუთი დღის განმავლობაში, მაგრამ მართო ფაქტების ჩამოთვლა რამდენიმე ფელეტონი გამოვიდოდა. ამიტომ შევჩერდები მხოლოდ ზოგიერთ ამბავზე, — უწინარეს ყოვლისა — არჩევნებზე. არჩევნებისათვის მზადება არაჩვეულებრივი სისწრაფით მიმდინარეობს. რომ ავიღოთ მართო ტექნიკა — სიების დამზადება, საარჩევნო უბნების მოწყობა. და სხვა, უნდა აღვიაროთ, რომ ყოველივე ეს უმაგალითო ტემპით ხდება. საერთოდ, სიტყვა „ტემპს“ სულ უფროდაუფრო ხშირად ხმარობენ. სულ უფროდაუფრო ხშირად გესმის ლაპარაკი სტახანოვურ მოძრაობაზე. გუშინ გათენებისას შევჩენკოს სახელობის სტამბაში, როდესაც მანქანაზე უშვებდნენ ერთ დღეში ორგანიზებულ, შეთხზულ და დასურათებულ „დასავლეთ უკრაინის ნიაწგის“ პირველ ნომერს, მუშები, რომლებიც მთელ ღამეს მუშაობდნენ, ამბობდნენ:

—დღეს კარგად, სტახანოვურად ვიმუშავეთო.

ეს პირველი პერიოდული საბჭოთა გამოცემაა, რომელიც შევჩენკოს სახელობის სტამბაში იბეჭდება. სტამბა კი ისეთი სანახავია, თითქოს იგი მუდამ ჰბეჭდავდა საბჭოთა გამოცემებს და თითქოს იქ „ბუნდის“ არაეთაური ფურცლები არ იბეჭდებოდა.

მუშებმა ყველგან ჩამოჰკიდეს ლენინისა და სტალინის პორტრეტები, საბჭოთა პლაკატები. არავის არასოდეს არ ულაპარაკნია მუშებთან სტახანოვურ მუშაობაზე — მაგრამ ეს მათთვის თუ ჩვეულებრივი არა, ყოველ შემთხვევაში სრულიად გონივრული და ბუნებრივი საქმეა.

გუშინ გაიმართა რკინიგზელთა კვირაობა და ფიქრადაც კი არავის მოსდის, რომ ეს კვირაობა ისტორიაში შევა. ჩვენ სრულიად დაგვავიწყდა, რომ ლვოვში გამოცემული ყოველი ქაღალდი, კედლებზე გაკრული ყველა ბრძანება, პოლონელ და უკრაინელ მწერალთა მიწვევა გაერთიანებულ მიტინგებზე და ჩვენი, ბოსკოველების შეხვედრები, უცნაური განცხადებანი ვაჭართა კრების შესახებ, — ყოველივე ეს საგულისხმოა ისტორიისათვის, ყოველივე ეს სადმე მუზეუმში იქნება შენახული. და ისეთი ბრძანებანიც, რომლებიც აქ პირველ დღეებში გამოცდა და იწყებოდა სიტყვებით: „ბრძანება პირველი, პარაგრაფი პირველი. დღეს ქალაქ პერემიშლს იკავებს მსოფლიოში პირველი მუშურ-გლეხური არმია,—კაპიტალიზმის უღლისაგან მშრომელთა განთავისუფლების არმია“ — ეს ბრძანებანი აქ ახლაც ბიბლიოგრაფიულ იშვიათობას წარმოადგენენ.

ყოველდღე ათობით ხდება დიდი თუ პატარა მიტინგები — ინტერნაციონალის მიტინგები, პოლონელ მშრომელთა მიტინგები, ქალთა მიტინგები, ახალგაზრდობის მიტინგები და, დასასრულ, ერთერთი ყველაზე საინტერესო მიტინგი, მიტინგი დიდი უკრაინელი მწერლის ივანე ფრანკოს საფლავთან, შემდეგ კი დიდი ადამ მიცკევიჩის ძეგლთან. აქ იყო 12 ათასი კაცი. აქ იყვნენ უკრაინელები, პოლონელები, ებრაელები და რუსები, რომელნიც ერთად ზეიმობდნენ მთელი კაცობრიობისათვის ძვირფას სახელებს. თავმჯდომარეობდნენ ალექსანდრე კორნეიჩუკი და მიკოლა ბაჟანი. თავისი ლექსები წაიკითხა ვლადისლავ ბრონევსკიმ. ლექსები წაიკითხეს უკრაინელმა მალიშკომ და ვ. ი. ლებედევ-კომაჩმა. მხურვალე სიტყვები წარმოსთქვეს ექტორ შკლოვსკიმ, პაველენკომ და სხვებმა. ასეთი მიტინგები ქალაქ ლვოვს არასოდეს არ უნახავს და არც შეიძლებოდა ენახა.

ევგ. კეტროვი

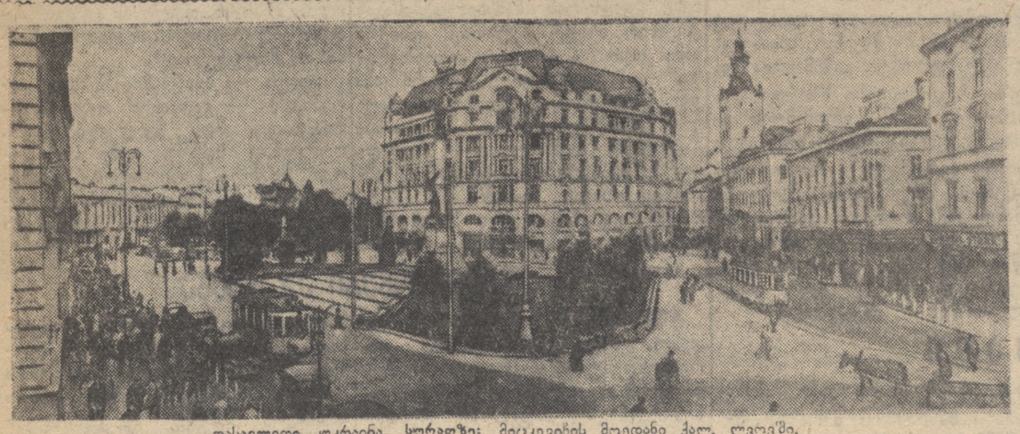

დასავლეთი უკრაინა. **სურათზე:** მიცკევიჩის მოედანი ქალ. ლვოვში.
ფოტო ბ. კოზიუკისა (საკდესის ფოტოკლიშე)

საქ. კ. პ. (ბ) საქალაქო და რაიონული კომიტეტების პლენუმები

ქუთაისი

ამ დღეებში შესდგა საქ. კ. პ. (ბ) ქუთაისის საქალაქო კომიტეტის მე-8 პლენუმი. პირველ საკითხად პლენუმმა მოისმინა საქ. კ. პ. (ბ) ქუთაისის საქალაქო კომიტეტის მდივნის ამხ. გ. ნარსიას მოხსენება მშრომელთა დეპუტატების ადგილობრივი საბჭოების არჩევნებისათვის მზადების მდგომარეობაზე. მან მკაცრად გააკრიტიკა ზოგიერთი პარტორგანიზაციის, პირველ რიგში კი ქალაქის პროფორგანიზაციების სუსტი მონაწილეობა არჩევნებისათვის მზადებაში და აღნიშნა, რომ ქალაქის საბჭომ ჯერ კიდევ არ იცის, თუ რა მდგომარეობაშია სააგიტაციო და ორგანიზაციულ - მასობრივი მუშაობა საარჩევნო უბნებსა და ოლქებში.

პლენუმმა აგრეთვე მოისმინა ქუთაისის ქალაქკომის პროპაგანდისა და აგიტაციის განყოფილების გამგის ამხ. ვ. ლალიაშვილის მოხსენება—მარქსიზმ-ლენინიზმის სწავლების მდგომარეობის შესახებ. მოსმენილ მოხსენებათა ირგვლივ გამართულ კამათში მონაწილეობა მიიღეს ამხ. ს. გურგენიძემ, გ. ანთიძემ, ს. რუხაძემ, კ. კერესელიძემ, ჭ. რობაქიძემ, ი. ხაჩატუროვმა, ა. კოპალაძემ, ლ. ქორიძემ, ნარსიამ, შ. ჭუთათელაძემ, ხ. ურიდიამ, ნ. ჯინჭარაძემ, ქ. ჩიხლაძემ, ლ. ჭელიძემ, გ. დგებუაძემ, ა. ხურციძემ, რაიკომის მდივანმა ამხ. ნ. კიკაჩეიშვილმა და სხვ.

პლენუმმა მოსმენილი საკითხების ირგვლივ მიიღო სათანადო გადაწყვეტილებანი.

გ. ჟურაშვილი

ფოთი

ფოთი, (საქდესი). 14 ოქტომბერს შესდგა პარტიის საქალაქო კომიტეტის VIII პლენუმი. პლენუმმა მოისმინა პარტიის საქალაქო კომიტეტის მდივნის ამხ. გაბუნიას მოხსენება იმის შესახებ, თუ როგორ მიმდინარეობს მშრომელთა დეპუტატების ადგილობრივი საბჭოების არჩევნებისათვის მზადება.

პლენუმმა დიდი ყურადღება მიაქცია არჩევნების ორგანიზაციულ-ტექნიკური მომზადების საკითხებს. დასახულ იქნა კონკრეტული ღონისძიებანი, რომლებიც უზრუნველჰყოფენ არჩევნებისათვის მზადების უფრო ფართოდ გაშლას.

თელავი

(თელავი, „კომუნისტის“ კორესპონდენტისაგან)

ამ დღეებში ჩატარდა საქ. კ. პ. (ბ) თელავის რაიკომის პლენუმი პარტბიუროების მდივნებთან და პარტორგებთან ერთად. პლენუმმა განიხილა ერთი საკითხი — რაიკომის მდივნის ამხ. **დ. ცირეკიძის** მოხსენება თელავის რაიპარტორგანიზაციაში პარტიაში შიღების მდგომარეობის შესახებ საქ. კ. პ. (ბ) ცენტრალური კომიტეტის და სსრ კავშირის სახკომსაბჭოს 27 მაისის დადგენილების საფუძველზე ჩატარებული მუშაობის შედეგებზე. ორივე საკითხზე გამართულ კამათში მონაწილეობა მიიღო 20 ამხანაგმა.

პლენუმმა განხილულ საკითხებზე მიიღო სათანადო პრაქტიკული ღონისძიებანი.

გ. სიხარულიძე

ორდენოსანი გლურჯიძე მიღებულია პარტიაში

გორი, („კომუნისტის“ კორესპონდენტისაგან). საქართველოს კ. პ. (ბ) გორის რაიკომის ბიურომ დაამტკიცა ზეღდულეთის საკოლმეურნეო პირველადი პარტორგანიზაციის დადგენილება ლენინის ორდენოსანი მასწავლებლის გ. ლ. გლურჯიძის საკ. კ. პ. (ბ) წევრობის კანდიდატად მიღების შესახებ. ამხ. გლურჯიძე სოფ. ბერშუეთის არასრული საშუალო სკოლის მასწავლებელია.

ს. ჟურაშვილი

ადგილობრივი საბჭოების არჩევნებისათვის მზადება

დეპუტატები ანგარიშს აბარებენ ამომრჩევლებს

ტირძნის (ვორის რაიონი) სოფლის საბჭოს პრეზიდიუმმა დეპუტატების ანგარიშგების წარმატებით ჩატარებისათვის ადრე დაიწყო მზადება. სოფლებზე და უბნებზე მავალმაგრეთ აქტიური ამხანაგები, რომლებიც წარმატებით მუშაობენ.

შედგენილ იქნა კალენდარული გეგმა, თუ რომელი დეპუტატი სად და როდის აბარებს ანგარიშს. დეპუტატებს შედგენილი აქვთ მოხსენების კონსპექტი ამომრჩეველთა ნაკაზების მიხედვით.

რამდენიმე დღის წინათ სოფ. მელვრეკისის პირველი უბნის ამომრჩევლები შეკრიბნენ სკოლაში და მოისმინეს თავიანთი დეპუტატის სანა მაისურაძის ანგარიში. კამათში მონაწილეობა მიიღეს ლ. მოლიაძემ, გ. კახიაშვილმა, გ. სომხიშვილმა, ვ. ხმაიადაშვილმა, ტ. კახიაშვილმა და სხვ. ისინი აღნიშნავდნენ დეპუტატის მუშაობის მოღწევებსა და სუსტ მხარეებს.

ამომრჩევლებმა დასახეს პრაქტიკული წინადადებანი საექიმო პუნქტის გახსნისა და მისი კეთილმოწყობის, ახალი სასკოლო შენობის, კლუბისა და სამკითხველოს აგებისა და რადიოს მოწყობის შესახებ.

სოფელ ბროწყლეთში პირველი უბნის ამომრჩევლებს ანგარიში ჩაბარეს დეპუტატებმა კ. ნიკოლაიშვილმა და კ. ღვინიაშვილმა. ღვინიაშვილი საბჭოს საგზაო სექციის წევრია. მისი თანამხმობით საგზაო მშენებლობის გეგმა გადაჭარბებით შესრულდა. დეპუტატი კ. ღვინიაშვილი კოლმეურნეობაშიც ავანგარდულ როლს ასრულებს. 1938 წელს მან ვადაზე ადრე დაამთავრა საშემოდგომო ხვნა-თესვის გეგმა და მისი ბრიგადა დაჯილდოებულ იქნა გარდამავალი დროშით. მას ყველაზე კარგი მაჩვენებლები აქვს ჭარხლის ამოღებაში და საშემოდგომო ხვნა-თესვის დარგში.

დეპუტატების მუშაობა კრებამ დამაკმაყოფილებლად სცნო.

კ. ფაღავა
ტირძნის საბჭოს თავმჯდომარე.

კედლის გაზეთების რედაქტორებისა და მუშკორების თათბირი

საქ. კ. პ. (ბ) თბილისის ორგანიზაციის 26 კომისრის სახელობის რაიკომის სხდომათა დარბაზში ჩატარდა რაიონის კედლის გაზეთების რედაქტორების, რედკოლეგიის წევრების, ფაბრიკა-ქარხნების პარტორგანიზაციათა ბიუროების მდივნების, საამქროთა პარტორგანიზაციების მდივნებისა და პარტორგების თათბირი.

თათბირმა მოისმინა საქ. კ. პ. (ბ) თბილისის ორგანიზაციის 26 კომისრის სახელობის რაიკომის მდივნის ამხ. **ვ. სიხარულიძის** მოხსენება —მშრომელთა **დეპუტატების** ადგილობრივი საბჭოების არჩევნებისათვის მზადებაში კედლის გაზეთებისა და მუშკორთა ამოცანების შესახებ.

მოხსენების ირგვლივ გამართულ კამათში მონაწილეობა მიიღეს ამხანაგებმა: გრიგორიანმა, განუგრიავამ, მელიქოვამ, დუნდუამ, ბოლქვაძემ, გვენეტაძემ, თოფურიამ, შეიფლერმა, ტრდატიანმა, კოტორაშვილმა, აბულაძემ, მირზოევმა და სხვ.

თათბირზე გამოირკვა, რომ ზოგიერთ ადგილებზე სამ თვეში ერთხელ იცემოდა კედლის გაზეთები და ისიც მხოლოდ თვით რედაქტორის მიერ. ეს ითქმის ფიზკულტურულ გაზეთებზეც. განვამტკიცოთ წითელი არმია მზადყოფნის მდგომარეობაში. განვამტკიცოთ წითელი სამხედრო-საზღვაო ფლოტი, თავდაცვა-ავიაქიმი, ვიყოთ დაცვისმაროთ მას ხალხის მტრების ლითო მთელი ხალხი მობილიზაციისათვის და აღმოფხვრაში.

ლიტერატურა

1. **ი. სტალინი.** საანგარიშო მოხსენება პარტიის XVIII ყრილობაზე საკ. კ. პ

თესვა ჩავაგაროთ დროულად და მაღალხარისხოვნად

ხვნა-თესვა თელავის რაიონში

(ტელეფონით საუბარი სახ. კ. პ. (ბ) თელავის რაიკომის მდივან ამხ. დ. ცირეკიძესთან)

საშემოდგომო ხვნა-თესვის მიმდინარეობის შესახებ გაზეთ „კომუნისტის“ თანამშრომელი ტელეფონით ესაუბრა სახ. კ. პ. (ბ) თელავის რაიკომის მდივანს ამხ. ცირეკიძეს, რომელმაც განაცხადა:

17 ოქტომბრისათვის რაიონში საშემოდგომო კულტურები დათესილი იყო მხოლოდ 2100 ჰექტარზე, — გეგმის 15 პროცენტი. ამავე რიცხვისათვის რაიონში მოხნული იყო 7700 ჰექტარი, გეგმის 50 პროცენტი. გეგმის შესრულებას უმთავრესად ხელს უშლის თესლის მოუმზადებლობა. „ზაგოტზერნოს“ საწყობიდან დღემდე მიღებულია თელავის რაიონისათვის დანიშნული 2.200 ცენტნერი სათესლე მასალა. ამის მიზეზი ის არის, რომ კოლმეურნეობებში გადასაცვლელი თესლი დაავადებულია (ხბეირგრძელათი (ბოგანო). ამჟამად მიღებულია ზომები თესლის გასაწმენდად შესაწამლი შამებით.

ხვნა-თესვაში ჩამორჩენა გამოწვეულია იმითაც, რომ გამწევი ძალა წესიერად არ არის გამოყენებული.

სუსტად მუშაობენ მტს-ები. თელავის მტს-ს მწკრივად თესვა, ნაცვლად 1.000 ჰექტარისა, ჩატარებული აქვს მხოლოდ 100 ჰექტარზე. ხვნა-თესვაში ჩამორჩენილია ახმეტის მტს-სიც. აქ საწვავის მოუმარაგებლობის გამო სამ დღეს მოაცდინეს 31 ტრაქტორი.

საშემოდგომო ხვნა-თესვაში არსებული ჩამორჩენის გამოსასწორებლად სახ. კ. პ. (ბ) თელავის რაიკომმა მიიღო გადამჭრელი ზომები, სასოფლო საბჭოებსა და კოლმეურნეობებზე მიმაგრებულია პასუხისმგებელი ამხანაგები, რომლებსაც მიეცათ შესაფერი პრაქტიკული მითითებები. ჩამორჩენას მალე გამოვასწორებთ.

მიწები მოუხნავია, თესვას აგვიანებენ

(მცხეთა, „კომუნისტის“ სპეც. კორესპონდენტისაგან)

საშემოდგომო ხვნა-თესვის გეგმის დროულად შესრულებას მცხეთის რაიონის მთელ რიგ კოლმეურნეობებში სათანადო ყურადღებას არ აქცევენ. ამის შედეგია ამ სამუშაოთა შესრულებაში არსებული სამარცხვინო ჩამორჩენა. 17 ოქტომბრისათვის რაიონში მოუხნავი იყო 984 ჰექტარი, 5.696 ჰექტარიდან კი დათესილი ჰქონდათ მხოლოდ 1.328 ჰექტარი.

მცხეთის კოლმეურნეობა „სტალინის სხივში“ 16 ოქტომბერს ისიც კი არ იცოდნენ, თუ რამდენი ჰქონდათ მოხნული მტს-ის ტრაქტორებით და რამდენი საკუთარი გამწევი ძალით, შემოწმებით კი გამოირკვა, რომ აქ ჯერ კიდევ მოუხნავია 50 ჰექტარზე მეტი, გაუწმენდავი და შეუწამლავია 20 ცენტნერი სათესლე მასალა, ხოლო 212 ცენტნერი რიგითი სათესლე მარცვალი გადაუცვლელია ჯიშიან მასალაზე.

მეტიც. ამავე კოლმეურნეობის გამგეობამ შრომა ვერ მოაწესრიგა, აქ ადგილი აქვს შრომის დეზერტირობას, სამუშაო დღეების გაცდენას; მაგალითად, შ. მრევლიშვილი 15 დღე სამუშაოზე არ გამოსულა, სამუშაოს უმიზეზოდ სხვებიც აცდენენ, საქმე შეუსრულებელი რჩება.

მცხეთის რაიონის კოლმეურნეობებში ხვნა-თესვაში ჩამორჩენა გამოწვეულია წეროწყნის მტს-ის (დირექტორი — კ. ქაჯაია) სუსტი მუშაობითაც. მტს-ის დირექცია ნაკლებად ზრუნავს იმისათვის, რომ კოლმეურნეობებთან ხელშეკრულებები გათვალისწინებული სამუშაოები დროულად შეასრულოს. მაგალითად, მტს-ს მიმდინარე წლის შემოდგომაზე კოლმეურნეობებისათვის მოსახნავი 3.500 ჰექტარიდან 17 ოქტომბრისათვის მოხნული ჰქონდა მხოლოდ 2.700 ჰექტარი. კერძოდ, სოფ. ძეგვის ცხაკაიას სახელობის კოლმეურნეობაში მტს-ს არ მოუხნავს ხელშეკრულებით გათვალისწინებული 100 ჰექტარი. ამ ფართობს ახლა კოლმეურნეობის გამგეობა თვითს ცოცხალი გამწევი ძალით ხნავს, თესვა კი აქამდე არ დაუწყიათ.

ცუდი მდგომარეობაა რაიონში ჯიშიანი სათესლე მასალის დროულად მომარაგების მხრივაც. სოფელ ძალისის ბაქრაძის სახელობის კოლმეურნეობას (თავმჯდომარე—მ. მუხრანელი) 479 ცენტნერი ხორბალი ჯერაც არ გადაუცვლია ჯიშიან სათესლე მასალაზე. ასეთსავე უპასუხისმგებლობას იჩენენ ჯიშიანი თესლის შეძენის საქმეში სოფელ ზემონიჩბისის სტალინის სახელობის კოლმეურნეობის (თავმჯდომარე — კ. ხუტაშვილი), ქვემონიჩბისის — ორჯონიკიძის (თავმჯდომარე — ვ. ხუცისშვილი), ერედის—ვოროშილოვის სახელობის (თავმჯდომარე — პ. ზაქაიძე) და სხვა კოლმეურნეობათა ხელმძღვანელები.

სოფ. მუხათგვერდის ორჯონიკიძის სახელობის კოლმეურნეობაში (თავმჯდომარე — ს. ბექაური) მიმდინარე წლის მოსავლის ღეწვა დღესაც გრძელდება, ხოლო გეგმით გათვალისწინებული 48 ჰექტარიდან დღემდე მოთესილია 31.

საშემოდგომო თესვაში საგრძნობლად ჩამორჩნენ ავრცელე მუხრანის სტალინის სახელობის კოლმეურნეობა (თავმჯდომარე ა. ხადური), წიწამურის — ბერიას სახელობის კოლმეურნეობა (თავმჯდომარე — შ. მახარაშვილი) და ა. შ.

აღსანიშნავია, რომ რაიმიწგანი (გამგის მოვალეობის დროებით აღმსრულებელი — რაიონის უფროსი აგრონომი ი. ასიტოვი) საკმაო ხელმძღვანელობას ვერ უწევენ კოლმეურნეობებს საშემოდგომო ხვნა-თესვის დროულად დამთავრების საქმეში. რაიმიწგანის აგრონომის ვ. ჩხიკვაძის უპასუხისმგებლობა კი იქამდე მივიდა, რომ მცხეთის „კოლმეურნეობა „სტალინის სხივის“ წევრებს — ქ. თათარაშვილს და მრევლიშვილს, რომლებიც თბილისში თესლის შესაწამლი მასალისთვის გაგზავნეს, არავითარი რჩევა-დარიგება არ მისცა თუ როგორ მოქცეულიყვნენ და სიდიან გამოეტანათ აღნიშნული მასალები. აგრონომი მხოლოდ იმით დაკმაყოფილდა, რომ ქალაქის ნაგლეჯზე დაუწერა: „ფორმალინი და „ამ“ პრეპარატი—საჭიროა ორი ბოთლი და ვედროები“. ასეთი უყურო და უმისამართო წარწერით, ცხადია, კოლმეურნეებს არავინ არაფერს მისცემდა და... ისინიც ხელცარიელი დაბრუნდნენ უკან.

დ. რთველიაშვილი

შაქრის ჭარხლის მაღალი მოსავლისათვის

კასპი, 17 ოქტომბერი (საქინფორმ). ჭარხლის უხვ მოსავალს იღებს წელს ქვემო გომის სასოფლო საბჭოს კოლმეურნეობა „მნათობი“. კოლმეურნეობა, ნაცვლად გეგმით გათვალისწინებული 250 ცენტნერისა, თვითეულ ჰექტარზე საშუალოდ 350 ცენტნერ ჭარხალს იღებს. ამ კოლმეურნეობის წევრი, სრულიად-საკავშირო სასოფლო-სამეურნეო გამოფენის მონაწილე ელისაბედ წამალაშვილი, რომელიც იბრძვის, რათა ეს საპატიო უფლება 1940 წელსაც შეინარჩუნოს, ნაცვლად ნაკისრი 400 ცენტნერისა, თვითეულ ჰექტარზე 600 ცენტნერ ჭარხალს იღებს.

რაიონში მრავალი კოლმეურნეობა მოიპოვება, რომელიც მნიშვნელოვნად აჭარბებს შაქრის ჭარხლის მოსავლიანობის დავალებას. მაგ., სოფ. ჩობალღურის კოლმეურნეობა, გეგმით გათვალისწინებული 190 ცენტნერის ნაცვლად ჰექტარზე 270 ცენტნერს იღებს. ასეთივე მაჩვენებლები აქვთ სტალინის სახელობის კოლმეურნეობას და კოლმეურნეობა „ძმობას“.

კასპის რაიონში 15 ოქტომბრისათვის დამზადებულია 40.885 ცენტნერი შაქრის ჭარხალი, რაც გეგმის 15,3 პროც. უდრის.

ჭიათურა. მარგანეცის გადაზიდვა საჰაერო გზით.

ფოტო რ. აკოფოვისა

მარგანეცის მრეწველობა გაძლიერებულ უნდა გამოვიდეს

მივაწოდოთ მუშა-ხელი მარგანეცის მრეწველობას

(ჭიათურა, „კომუნისტის“ კორესპონდენტისაგან)

ჭიათურის რაიონის კოლმეურნეობებიდან ჭარბი მუშა-ხელი ფართოდ იგზავნება მარგანეცის მრეწველობის მაღაროებში და გამამუხებელ ფაბრიკებში. ახლად მოსული კოლმეურნეები მალე ეჩვევიან ფაბრიკა-მაღაროებში მუშაობას.

ბერიას სახელობის ფაბრიკა-მაღაროში ოქტომბრის პირველი დეკადის განმავლობაში 80-ზე მეტი კოლმეურნე მოვიდა.

ამხ. გრ. ცერცვაძე (ვაშევის კოლმეურნეობიდან) 3 ოქტომბერს მოვიდა ბერიას სახელობის მაღაროში, დაიწყო მუშაობა ამწეზე და გეგმა 150 პროცენტით შეასრულა. გრ. შუბითიძე (ხრეითის მახარაძის სახელობის კოლმეურნეობიდან) 5 ოქტომბერს მოვიდა და ყოველდღიურ გეგმას 140 პროცენტით ასრულებს.

ახლად მოსული მუშები ა. ჩუბინიძე (ქვაციხის კოლმეურნეობა), ტ. მეტრეველი (ხრეითის კოლმეურნეობა), ბ. ცერცვაძე (ვაშევის კოლმეურნეობა) და სხვ. ყოველდღიურ გეგმას 150 პროცენტით ასრულებენ.

ამ დღეებში ბერიას სახელობის მაღაროში რიგანის კაშის სახელობის კოლმეურნეობიდან სამუშაოდ მოვიდა ნინა ლაბაძე. მისი ქმარი გრიშა ლაბაძე აქ მუშაობდა ელსადგურში. მათი სურვილის მიხედვით ქმარს თანამდებობაზე ცოლმა დაიწყო მუშაობა, ხოლო ქმარი მაღაროში შევიდა სამუშაოდ. ამ მაღაროში სამუშაოდ მოვიდნენ აგრეთვე ცაცა ბაქრაძე, ივლიტე ლაბაძე და სხვები.

თამბაგრების ბერიას სახელობის კოლმეურნეობიდან ჭიათურის მარგანეცის მრეწველობაში ჩაბმულია 95-ზე მეტი მუშა. იპოლიტე თამბაგარი გეგმას 160 პროცენტით ასრულებს, კალენიკე თამბაგარი —187 პროცენტით. ამავე კოლმეურნეობიდან მოსული ნადია კენჭოშვილი და ვალენტინა თამბაგარი ჯალამბარზე მუშაობენ ორჯონიკიძის სახელობის მაღაროში და გეგმას 150 პროცენტით ასრულებენ.

კაგანოვიჩის სახელობის მაღაროში სამუშაოდ ახლად მოსულნი სტახანოვურად ასრულებენ ყოველდღიურ გეგმებს. პავლე კაპანაძემ (ზედუბნის ბერიას სახელობის კოლმეურნეობიდან) სექტემბრის გეგმა 172,2 პროცენტით შეასრულა, ალექსანდრე გრძელიშვილმა (საირხის მახარაძის სახელობის კოლმეურნეობიდან) სექტემბრის გეგმა 185,5 პროცენტით შეასრულა; პავლე გურაბანიძე, კოლია ჩხიტუნიძე და სხვები ყოველდღიურ გეგმას 160-180 პროცენტით ასრულებენ.

ლ. ლოლაძე

შრომის ცუდი ორგანიზაცია აფერხებს მარგანეცის გამოღებას

(ჭიათურა, „კომუნისტის“ სპეც. კორესპონდენტისაგან)

შრომის სწორი ორგანიზაცია, მუშა-ხელის რაციონალურად განაწილება, სამუშაო ადგილის წესიერი მოწყობა და მაღაროს მუშებისათვის ნამდვილად საქმიანი დახმარების გაწევა წარმოადგენს ერთერთ იმ ძირითად და გადამწყვეტ ბერკეტს, რომელსაც შეუძლია განსაზღვროს მარგანეცის გამოღების გეგმის შესრულება.

მარგანეცის მრეწველობის ფაბრიკა-მაღაროებს 13 ოქტომბრისათვის 2.317 მუშა აკლდა. მარტო ეს ფაქტი საკმაო იყო, რომ მარგანეცის მრეწველობის ცალკე ფაბრიკა - მაღაროს ხელმძღვანელებს სერიოზულად ეფიქრათ შრომის ორგანიზაციის საკითხებზე და აღ დაღმეშათ მუშა-ხელის არადანიშნულებისამებრ გამოყენების მცირე შემთხვევაც კი. მაგრამ სინამდვილეში საწინააღმდეგო მოვლენასთან გვაქვს საქმე.

ჭიათურის მარგანეცის მრეწველობის ლენინის სახელობის მაღაროში შრომის ორგანიზაციის მხრივ თითქოს სანიმუშოდ არის აღიარებული. შემოწმებამ კი გვიჩვენა, რომ აქ ყველაფერი რიგზე არ არის.

მეოთხე უბანში, რომელსაც ირ. სხირტლაძე ხელმძღვანელობს, ყველა პირობა არსებობს მარგანეცის გამოღების გეგმის წარმატებით შესრულებისათვის, მაგრამ იმის გამო, რომ უბნის გამგემ ვერ შეძლო სანგრევებში მუშების წესიერად განაწილება, ადგილი აქვს ჩამორჩენას. ამ უბნის მომზადების ცვლაში შედარებით ბევრი მუშაა. ისინი ამზადებენ სანგრევებს. მაგრამ ამავე დროს ექსპლოატაციის ცვლაში ამწეწდების ნაკლებობაა. ამის შედეგად ექსპლოატაციის ცვლა ვერ ასწრებს მონგრეული მადნის გამოზიდვას. უბნის გამგე ამბ. სხირტლაძემ ისიც კი ვერ შეძლო, რომ მუშები ერთი ცვლიდან მეორეში გადაეჯგუფებინა და ამით უზრუნველეყო უბნის შეუფერხებელი მუშაობა.

ცვლის უფროსების ი. ლომიძის და ა. ქამუშაძის მოუქნელი მუშაობით ხშირად სტახანოველი ამწეწდები კ. კაპანაძე, ე. სივსივაძე, ნ. კაპანაძე და სხვები სანგრევში მუშაობის დროს სანახევროდ არიან დატვირთულნი. ისინი სამართლიან საყვედურს გამოსთქვამენ, რადგან მათი სანგრევიდან დაგვრანებით გამოაქვთ მონგრეული მარგანეცის მადანი.

შრომა სრულიად მოუწესრიგებელია მეხუთე უბანშიც. 11 ოქტომბერს დისპეტჩერ ი. მუმლაძის დაუდეგრობით მთელი უბანი 2-3 საათს გაცდა, რადგან მუმლაძემ ვერ შესძლო ვაგონების წესიერი ბრუნვა და სანგრევებში მათი დროულად გაგზავნა.

შრომის ორგანიზაციის მოწესრიგებაზე ისიც ახდენს გავლენას, რომ ცუდად მუშაობს მაღაროს ტრანსპორტი (გამგე—ამხ. შ. ზაქარაიძე). სანგრევები ხშირად 150—200 მეტრით არიან დაშორებული მთავარი ხაზიდან, საზიდებში კი რკინიგზას წესიერად არ აგებენ. ეს გარემოება ამწეწდების საათობით გაცდენას იწვევს.

№ 101 საზიდში რკინიგზა ცუდად დააგეს, რის გამო ვაგონები ძალიან ხშირად ვარდებოდა. ამ გზის შეკეთებაზე ძალიან გვიან, მხოლოდ 8 ოქტომბერს იფიქრეს. 11 ოქტომბერს საზიდში ელექტრომავალის ხაზი გაიყვანეს, მუშები მოელოდნენ-მომავალში მაინც შეუფერხებლად წავა მუშაობაო, მაგრამ იმედი არ გაუმართლდათ. რკინიგზას ისრები ცუდად ჩაუდგეს და ელექტრომავალს მოძრაობა უძნელდება.

12 ოქტომბერს მთავარ საზიდში ლიანდაგის გამო 7 ვაგონი ჩავარდა და მთელი უბანი 1,5 საათი გაცდა. ასეთი შემთხვევები კი ერთი და ორი როდია.

ამის შემდეგ ლენინის სახელობის მაღაროს მთავარი ინჟინერი ამხ. გრ. ჩაჩანიძე ცდილობდა საქმე იდეალურად დაესახა და ამტკიცებდა, თითქოს ყველაფერი წესრიგში იყოს, მაგრამ, როგორც ვხედავთ, სინამდვილე მაღაროს ტექნიკური ხელმძღვანელობის სისუსტეზე მეტყველებს. ამის შემდეგ გასაკვირველი არ არის, რომ ლენინის სახელობის ფაბრიკა-მაღაროს სასაქონლო პროდუქციის დამზადების 9 თვის გეგმა ვერ შეასრულა. ჩამორჩენაა 1-13 ოქტომბრის გეგმის შესრულებაშიაც.

შეიძლება ითქვას, რომ კიდევ უფრო ცუდად მუშაობს კაგანოვიჩის სახელობის მაღარო, რომელმაც 9 თვეში სასაქონლო პროდუქციის დამზადების გეგმა ვერ შეასრულა. ჩამორჩენა ოქტომბერშიც გრძელდება. 13 ოქტომბრისათვის ამ მაღაროს—ქვეყანას დააკლო 4.653 ტონა მარგანეცი.

აქ მუშა-ხელის დანაკლისი 212 კაცს უდრის, მაგრამ სამწუხაროა ის არის, რომ ის მუშებიც, რომლებიც მაღაროში მუშაობენ, არ არიან სათანადოდ გამოყენებულნი. ამწეწდებს არ ჰყავთ დამხმარე მუშები (გამგორებლები), რის გამო ფერხდება მარგანეცის გამოღება. ამ მიზეზით პირველი უბნის № 32 ლავში 13 ოქტომბერს 3-4 საათი გაცდნენ სტახანოველი ამწეწდები ორდენოსანი ჯ. ბოყოველი, ს. ტეფნაძე, მ. მასხარაშვილი და აღ. ყავლაშვილი. მათ ამ დღეს 130 ტონა მარგანეცის მაგიერ მხოლოდ 80 ტონა გამოიღეს.

უვარგისად მუშაობს მეხუთე უბანიც (გამგე ს. გოცაძე) ხშირად ამწეწდები უზრუნველყოფილი არ არიან მონგრეული მარგანეცით. ამიტომ არის, რომ ამწეწდე სტახანოველებს მ. კაპანაძეს და პლ. გძელიშვილს ფუჭი ჭანის შენახვაზე უწდებათ ხოლმე მუშაობა და ეს ხდება მაშინ, როდესაც მაღარო ამწეწდების მწვავე ნაკლებობას განიცდის. აი როგორ ესმით ამხანაგებს შრომის ორგანიზაცია და მუშა-ხელის სწორად გამოყენება.

ამავე უბნის ცვლის უფროსმა ამხ. გ. გაბესკელიანმა 12 ოქტომბერს სანგრევებში 10 ამწეწდი გაგზავნა. მათ, სულ მცირე, 160 ტონა მარგანეცი უნდა გამოეტანათ, მაგრამ მხოლოდ 130 ტონა გამოიტანეს. ცვლის უფროსმა ეს ფაქტი მონგრეული მადნის უქონლობით ახსნა. სინამდვილეში კი მან ამწეწდები სწორად ვერ გაანაწილა, თორემ № 276 და 264 სანგრევში მონგრეული მარგანეცი გამოუტანელი არ დარჩებოდა.

ტრანსპორტის ცუდი მუშაობა, რომელსაც არეგ-დარევა შეაქვს საწარმოო პროცესში და ფუშავს შრომის ორგანიზაციას, საგრძნობლად აფერხებს მარგანეცის გამოღებას. პირველ რიგში ეს ითქმის მაღაროს პირველ და მეხუთე უბნებზე. ასე, მაგალითად, 13 ოქტომბერს პირველი უბნის პირველ ლავში, ამწეწდები პ. ქეკენაძე, შ. მასხარაშვილი, ი. ქეკენაძე და სხვები ვაგონების მიუწოდებლობით 2-3 საათი გაცდნენ და 220 ტონა მარგანეცის ნაცვლად მხოლოდ 160 ტონა მარგანეცი გამოიღეს.

განა შრომის ცუდი ორგანიზაციით არ აიხსნება თუგინდ ის ფაქტი, რომ 12 ოქტომბერს პირველი უბნის მეორე დახრილის ბაგირი გაწყდა. მის აღდგენას 2 საათის ნაცვლად 7 საათი მოანდომეს და ექსპლოატაციის ცვლა მთელი დღე გაცდა? და, ვიმეორებთ, სამწუხაროთ ასეთი შემთხვევები ჯერ კიდევ ხშირია.

უნდა შევიგნოთ, რომ შრომის ცუდი ორგანიზაციის პირობებში ლაპარაკიც კი არ შეიძლება მარგანეცის გამოღების გადიდებაზე. უპირველ უნდა მივიჩნიოთ ის ამბავი, რომ შრომის სწორი ორგანიზაცია და მუშა-ხელის რაციონალური გამოყენება ერთერთი გადამწყვეტი და ძირითადი პირობაა მარგანეცის მრეწველობის აღმავლობისა. ამიტომ შრომის ორგანიზაციის საკითხებზე სერიოზულად და საფუძვლიანად უნდა იმუშაონ არა მარტო მაღაროებში მომუშავე ამხანაგებმა, არამედ თვით მარგანტრესტის ხელმძღვანელმა მუშაკებმაც.

ჯ. ჭიოკაძე

ჭიათურა. მარგანეცის გადაზიდვა საჰაერო გზით.

ფოტო რ. აკოფოვისა

ფართოდ დავნერგოთ ეფრემოვული მოძრაობა მაღალი მოსავლისათვის

ბ. ჟურაშვილი სახ. კ. პ. (ბ) სიღნაღის რაიკომის მდივანი

სიღნაღის რაიონის პარტიულმა და არაპარტიულმა ბოლშევიკებმა თვალსაჩინო მუშაობა ჩაატარეს ჩვენი სოციალისტური სოფლის მეურნეობის წინსვლის საქმეში. ლენინ-სტალინის დიდი პარტიის ხელმძღვანელობით, დიდი **სტალინის** მითითებათა განუხრელად შესრულებით, სოციალისტური შეჯიბრების მძლავრი აღმავლობით და მოწინავეთა გამოცდილების ფართოდ დანერგვით მიმდინარე წლის სრულიად-საკავშირო სასოფლო-სამეურნეო გამოფენაში მონაწილეობის უფლება მოიპოვა სიღნაღის რაიონის 17 კოლმეურნეობამ, 2 საბჭოთა მეურნეობამ, 1 მტს-მი და სოფლის მეურნეობის 129 მოწინავემ.

ახლა ჩვენ მტკიცედ გვაქვს გადაწყვეტილი მივაღწიოთ ისეთ მაჩვენებლებს, რაც უზრუნველჰყოფს მოვლენ წელს სიღნაღის მთელი რაიონის მონაწილეობას სრულიად-საკავშირო სასოფლო-სამეურნეო გამოფენაში. ამ მიზნით, 1940 წელს გამოფენაში ფართო მაჩვენებლებით მონაწილეობისათვის მთელ რიგ საბუღალტრო უკვე გადავჭარბებთ გამოფენისათვის დაწესებულ მაჩვენებლებს. მაგალითად, ყურძნის მოსავალი რაიონში ზოგან ჰექტარზე 150 ცენტნერს აღწევს, საშუალოდ კი—75 ცენტნერამდე. თითქმის ასეთივე წარმატებებია მიღწეული მარცვლეულის, მზესუმზირას, თამბაქოს, რამის კულტურების ხაზით და მეცხოველეობაში.

მაგრამ, ცხადია, ამ წარმატებებით დაკმაყოფილება არ შეიძლება. ჩვენ ვიბრძვით იმისათვის, რომ სოციალისტური შეჯიბრების შემდგომი გაშლისა და მოწინავეთა გამოცდილების დანერგვის ეზით კიდევ უფრო მიტად ვამრავლოთ გამოფენის მონაწილეთა რიცხვი, სოციალისტური მიწათმოქმედების სტახანოველები, უკეთესად მოვემზადოთ გამოფენისათვის, წარმატებით შევასრულოთ სასოფლო-სამეურნეო სამუშაოთა ყველა ნორმები, განუწყვეტლივ ვიბრძოლოთ მაღალი და უხვი მოსავლისათვის, გამოფენის მონაწილეთათვის დაწესებული მაჩვენებლების შესრულებისათვის ყველა კოლმეურნეობისა და საბჭოთა მეურნეობის მთელი მასის მიერ.

ახლა ამოცანა ის არის, რომ თვითეული რაიონული და პირველადი პარტიული ორგანიზაცია, ყველა კოლმეურნეობა, საბჭოთა მეურნეობა, მტს-ი სათავეში ჩაუდგეს სოფლის მეურნეობის მოწინავეთა გამოცდილების რაც შეიძლება ფართოდ დანერგვას; სტახანოვურ მოძრაობაში ჩავაბათ კოლმეურნეთა და საბჭოთა მეურნეობების მუშათა ახალი ფართო ფენები, გავშალოთ ბრძოლა იმისათვის, რომ სოფლის მეურნეობის — მეცნიერების, პრაქტიკოსების წარმატებები გახდეს მთელი მასის კუთვნილება მაღალი და მტკიცე მოსავლის მისაღებად ამინდის ყველგვარ პირობებში.

ცნობილია რომ 1935 წლის დამლევს ალტაის მხარის ბელოგლაზოვოს რაიონში წარმოიშვა შესანიშნავი მოძრაობა, რომელსაც ეფრემოველთა მოძრაობას უწოდებენ და რომელმაც უზრუნველჰყო ჰექტარზე 85,9 ცენტნერამდე მარცვლეულის მიღება. ეფრემოველთა წარმატებები სარეკორდო, მტკიცე მოსავლის მიღების საქმეში მალე გავრცელდა ალტაის მხარის იქითაც. იგი ცხოველი გახდა სიღნაღის რაიონის კოლმეურნეებისთვისაც მას შემდეგ, რაც წარმოდგენილ იქნა სრულიად-საკავშირო სასოფლო-სამეურნეო გამოფენაზე.

რა დასკვნა გამოიტანეს ჩვენი რაიონის კოლმეურნეებმა ეფრემოველთა შესანიშნავი გამოცდილებიდან? —კოლმეურნენი ეფრემოველთა გამოცდილების საფუძველზე ნათლად ხედავენ, თუ რა დიდი წარმატებების მოპოვება შეუძლიათ საბჭოთა ადამიანებს, რომლებიც ტექნიკას დაეუფლნენ და მას საკუთარი გამოცდილებით ავსებენ; კოლმეურნეები დიდ ინტერესს იჩენენ შრომის მაღალი ნაყოფიერებისადმი, ისინი ყველა ზომას იღებენ, რათა უკეთ იმუშაონ და საერთო აღმავლობას მიაღწიონ. კოლმეურნეებმა გადასწყვიტეს საშემოდგომო თესვის გეგმით გათვალისწინებული 18.500 ჰექტარიდან 2.500 ჰექტარზე ჩატარონ ჯვარედინი თესვა, მათ შორის—150 ჰექტარი 4 კოლმეურნეობაში გამოყოფილია, როგორც ეფრემოველი ნაკვეთები. მათზე ტარდება აგროღონისძიებათა კომპლექსი, რომელიც მცენარეს მაქსიმალურად უზრუნველჰყოფს საკვებით, სინათლითა და ტენით. ეფრემოველ ნაკვეთებად გამოყოფილ ანეულებზე წინასწარ ჩატარდა თავგთან ბრძოლა, შემდეგ კი ფართობი თესვის წინ გაპატივებულ იქნა დიფერენცირებულად ადგილობრივი სასუქებით (საქონლისა და ფრინველის ნაკელით).

სიღნაღის რაიონში ეფრემოვული მაღალი მოსავლის მისაღებად ფართობი იხვნება გუთნით 20-22 სანტიმეტრის სიღრმეზე, რათა ნიადაგში შეიქმნეს წყლის ხელსაყრელი რეჟიმი. იმ მიზნით, რომ უზრუნველყოფილ იქნას ნიადაგში დიდი სინოლეგმტარიანობა, ჰაერის თავისუფალი დენა და ორგანიულ ნივთიერებათა ლპობა, რაც ხელს შეუწყობს მცენარის განვითარებას, თესვის წინ სწარმოებს ანეულის აოშვა—გაფხვიერება, ნაცვლად აქამდე მიღებული 5-6 სანტიმეტრისა, 8-10 სანტიმეტრის სიღრმეზე.

უხვი მოსავლის მიღების უზრუნველსაყოფად ჭარიან და მშრალ ადგილებში ბარტყობის კვანძის ერომად ყოფნისა და მცენარის ამტანობისათვის სათესლე მასალად ვიღებთ უფრო მსხვილ მარცვალს და, ნაცვლად 5-6 სანტიმეტრისა, ვთესავთ 7-8 სანტიმეტრის სიღრმეზე. როგორც წესი, ეფრემოვულ ნაკვეთებზე თესვა სწარმოებს ჯვარედინად. ამოსვლის შემდეგ შემოდგომაზე მთელ ფართობზე ჩატარდება ჯიგილის ფარცხვა, ხოლო გაზაფხულზე (მარტში), ორჯერ ფარცხვასთან ერთად—დამატებით სასუქის შეტანა, ორმაგი მარგვლა და მავნებლებთან ბრძოლა.

აღნიშნულ ღონისძიებათა გატარებით, ნათესების საუკეთესო მოვლით სოფელ ბოდბის — ორჯონიკიძის, ულიანოვკის — ვოროშილოვის, ვაჭრის—სტალინის სახელობის კოლმეურნეობებს და წწორის კოლმეურნეობა „შრომის იმედს“. მტკიცედ აქვთ გადაწყვეტილი, ნაცვლად ახლანდელი 12-16 ცენტნერისა, უზრუნველჰყონ თვითეულ ეფრემოველ ჰექტარზე საშუალოდ 40-50 ცენტნერი მარცვლეულის მიღება.

სიღნაღის რაიონის მთელმა რიგმა კოლმეურნეობებმა (ქვემო მაჩხაანი —მახარაძისა და კიროვის სახელობის კოლმეურნეობები, ბოდბე—ორჯონიკიძის სახელობისა, წნორი—„შრომის იმედი“, ქვემო მაჩხაანი—„წითელი ოქტომბერი“ და სხვ.) საშემოდგომო თესვა უკვე დაამთავრეს, მაგრამ თესვის მხრივ საერთოდ რაიონში მდგომარეობა ჯერ კიდევ არ არის დამაკმაყოფილებელი. პარტიული ორგანიზაციების, საბჭოთა და სამეურნეო ორგანოების მთელი ყურადღება უნდა წარმართოთ იქითკენ, რომ ბოლშევიკურად ვუხელმძღვანელოთ უხვი მოსავლისათვის საკოლმეურნეო მასებში გაშლილ მესამე სტალინური ხუთწლედის სახელობის სოციალისტურ შეჯიბრებას, ყველა სამუშაოთა წარმატებით შესრულებას, პირველ რიგში კი მიეცეთ საშემოდგომო თესვის ვადაზე ადრე და ხარისხობრივად დამთავრებას.

პარტია ყველა კომუნისტისაგან, ყველა არაპარტიულისაგან ბოლშევიკისაგან მოითხოვს კონკრეტულად და ოპერატიულად ეუხელმძღვანელონ კოლმეურნეობებს, ეიზრუნონ მათზე, დაეხმარონ პრაქტიკულ ამოცანათა გადაჭრაში, სათავეში ჩაუდგნენ კოლმეურნეთა სულ უფრო და უფრო მზარდ პოლიტიკურ აქტივობას, სოფლის მეურნეობის მოწინავეთა მოძრაობას.

ეფრემოველთა დიადი გამოცდილება გადავაქციოთ ჩვენი რაიონის ყველა კოლმეურნეობისა და საბჭოთა მეურნეობის კუთვნილებად, — ასეთია გადაუდებელი ამოცანა.

ფიზკულტურის მუშაკთა აქტივის რესპუბლიკური თათბირი

15-16 ოქტომბერს მასწავლებელთა სახლის სხდომათა დარბაზში მიმდინარეობდა ფიზკულტურისა და კომკავშირის მუშაკთა აქტივის რესპუბლიკური თათბირი, რომელზედაც განხილულ იქნა ფიზკულტურული მუშაობის მდგომარეობისა და შემდგომი გაუმჯობესების საკითხები.

სპორტის საქმეთა კომიტეტის მუშაობის გამო სახ. კ. პ. (ბ) ცენტრალური კომიტეტის დადგენილების შესახებ ვრცელი მოხსენება გააკეთა სახ. ალკა ცენტრალური კომიტეტის მდივანმა ა. მარცხულავამ, რომელმაც ილაპარაკა საქართველოს ფიზკულტურისა და სპორტის საქმეთა კომიტეტის ყოფილი თავმჯდომარის ა. ჯელიშის და სხვა ხელმძღვანელ მუშაკთა ფეიდრენებზე დაშვარებული მუშაობის შესახებ და აღნიშნა ნაკლოვანებანი, რაც ფიზკულტურულ მუშაობას აბალიანებს.

თბილისში და სახართველოს რაიონებში ჩამოყალიბებულია სისპორტო სკოლები. მათ შენახვაზე დიდი თანხები იხარჯება, ფაქტიურად კი სკოლები არ მოქმედებენ.

ფიზკულტურისა და სპორტის საქმეთა კომიტეტის ყოფილი ხელმძღვანელები უყურადღებოდ სტოვებდნენ კადრების აღზრდისა და სამუშაოზე მათი განაწილების საკითხს. ზოგიერთი მწვრთნელი 6-7 ადგილზე მუშაობს. რასაკვირველია, ასეთი პირობის მუშაობას უმრავლეს შემთხვევაში არავითარი ნაყოფი არ მოაქვს. ხალტურის მოყვარული ხელმძღვანელები კი ყოველთვიურად 2000—3000 მანეთ ხელფას იღებდნენ.

არავინ აქცევდა ყურადღებას სხვადასხვა სისპორტო ორგანიზაციების შემოწმებას. მათი მუშაობის ხარისხი მხოლოდ ცალკეული ფიზკულტურელების მიერ დამყარებული რეკორდებით ფასდებოდა. არ მოწმდებოდა არც ფინანსური და არც მასობრივი მუშაობა, მთელ რიგ ორგანიზაციებში ადგილი ჰქონდა ბოროტმოქმედებას. მაგალითად, სისპორტო ნებაყოფლობითი საზოგადოება „ბურევესტნიკი“ ერთერთ მოწინავე ორგანიზაციად იყო ცნობილი. ამ საზოგადოების ფიზკულტურელები სისუსტეზე მეტყველებს. ამის შემდეგ გასაკვირველი არ არის, რომ ლენინის სახელობის ფაბრიკა-მაღაროს სასაქონლო პროდუქციის დამზადების 9 თვის გეგმა ვერ შეასრულა. ჩამორჩენაა 1-13 ოქტომბრის გეგმის შესრულებაშიაც.

შეიძლება ითქვას, რომ კიდევ უფრო ცუდად მუშაობს კაგანოვიჩის სახელობის მაღარო, რომელმაც 9 თვეში სასაქონლო პროდუქციის დამზადების გეგმა ვერ შეასრულა. ჩამორჩენა ოქტომბერშიც გრძელდება. 13 ოქტომბრისათვის ამ მაღაროს—ქვეყანას დააკლო 4.653 ტონა მარგანეცი.

აქ მუშა-ხელის დანაკლისი 212 კაცს უდრის, მაგრამ სამწუხაროა ის არის, რომ ის მუშებიც, რომლებიც მაღაროში მუშაობენ, არ არიან სათანადოდ გამოყენებულნი. ამწეწდებს არ ჰყავთ დამხმარე მუშები (გამგორებლები), რის გამო ფერხდება მარგანეცის გამოღება. ამ მიზეზით პირველი უბნის № 32 ლავში 13 ოქტომბერს 3-4 საათი გაცდნ

ՍՈՎԵՏԱԿԱՆ ՄԱՐԴԸ ՊԱՏԵՐԱԶՄԻ ԱՄԱՅԱՐԱՆ ԴԱՇՏԵՐՈՒՄ

ՀԱՅՐԵՆԱՍԻՐՈՒԹՅԱՆ ԵՎ ՀԱՄԱՄԱՐԴԿԱՅԻՆ ՀԱՐԱԲԵՐՈՒԹՅՈՒՆՆԵՐԻ ՄԱՍԻՆ

Մոսկվա, 17 մայիսի, ՏԱՍՍ-ի թղթակիցը հետևյալ տեղեկությունները ստացել է ԽՍՀՄ ժողովրդական կոմիսարների խորհրդի առողջապահության ժողովրդական կոմիսարիատից։

Ներկայումս ամենուրեք մեծ ուշադրություն է դարձվում հայրենասիրության և համամարդկային հարաբերությունների հարցերին։ Ամենուր կազմակերպվում են զրույցներ, դասախոսություններ, ընթերցումներ, ինչպես նաև ռադիոհաղորդումներ։ Այդ ամենի նպատակն է ծանոթացնել մարդկանց մեր հայրենիքի պատմությանը, նրա մեծ մարդկանց կյանքին և գործունեությանը, ինչպես նաև ծանոթացնել մարդկանց մեր ժողովուրդների ստեղծագործական կյանքին, նրանց ազգային մշակույթին, նրանց ազգային առանձնահատկություններին։

Ամենուր կազմակերպվում են ցուցահանդեսներ, որոնք ներկայացնում են մեր ժողովուրդների կյանքը, նրանց ազգային մշակույթը, նրանց ազգային առանձնահատկությունները