ᲯᲠᲝᲚᲔᲢᲐᲠᲔᲑᲝ ᲧᲕᲔᲚᲐ ᲥᲕᲔᲧᲜᲘᲡ, ᲨᲔᲔᲠᲗᲓᲘᲗ!

კომუნისტი

საქ. კ. პ. (ბ) ცენტრალური კომიტეტის, თბილისის კომიტეტისა და საქართველოს სსრ მშრომელთა დეპუტატების საბჭოების ორგანო

КОМУНИСТИ ОРГАН ЦЕНТРАЛЬНОГО и ТБИЛИССКОГО КОМИТЕТОВ КП (б) ГРУЗИИ и СОВЕТОВ ДЕПУТАТОВ ТРУДЯЩИХСЯ ГРУЗИНСКОЙ ССР

პარასკევი
27 ოქტომბერი
1939 წ.
№ 247 (5647)
ფასი 10 კაპ.

მშრომელთა დეპუტატების ადგილობრივი საბჭოების ერთსულოვანი არჩევნები მთელს მსოფლიოს დაანახვებს საბჭოთა კავშირის ხალხების ერთიანობასა და ძალას — მტერთათვის მრისხანე ძალას. კომუნისტთა და უპარტიოთა სტალინური ბლოკის ახალი გამარჯვება კიდევ უფრო მეტ დიდებასა და სახელს შეჰმატებს ლენინ-სტალინის პარტიის დიად და წმინდა დროშას!

„პრავდა“

ბრძანებულება

სსრ კავშირის უმაღლესი საბჭოს პრეზიდიუმისა

სსრ კავშირის უმაღლესი საბჭოს მეხუთე სესიის მოწვევის შესახებ

მოწვეულ იქნას საბჭოთა სოციალისტური რესპუბლიკების კავშირის უმაღლესი საბჭოს რიგგარეშე მეხუთე სესია ა. წ. 31 ოქტომბერს ქალაქ მოსკოვში.

სსრ კავშირის უმაღლესი საბჭოს პრეზიდიუმის თავმჯდომარე

მ. კალინინი

სსრ კავშირის უმაღლესი საბჭოს პრეზიდიუმის მდივანი

ა. გორკინი

მოსკოვი, კრემლი.

ამხანაგ მოლოტოვს

განუზომლად ბედნიერი ვარ, მადლობას მოგახსენებთ პარტიისა და მთავრობის მაღალი ჯილდოსათვის. ვგრძნობ ძალღონისა და ენერგიის მომატებას, მთლიანად მოვახმარ მას ბოლშევიკების პარტიისა და ჩვენი ქვეყნის მთავრობის სამსახურს, იმ ქვეყნისა, სადაც ადამიანის განთავისუფლებული შრომა ყველა მშრომელის ბედნიერებისა და კეთილდღეობის წყაროს წარმოადგენს.

მეცნიერებათა დამსახურებული მოღვაწე პროფესორი დიაკოვი

24 დეკემბერი თურქმენეთის სს რესპუბლიკის მშრომელთა დეპუტატების ადგილობრივი საბჭოების არჩევნების დღეა

აშხაბადი, 26 ოქტომბერი (საკ-დესი). თურქმენეთის სს რესპუბლიკის უმაღლესი საბჭოს პრეზიდიუმის ბრძანებულებით რესპუბლიკის მშრომელთა დეპუტატების საოლქო, რაიონული, საქალაქო, საუსულო და სადაბო საბჭოების არჩევნები დანიშნულია 1939 წლის 24 დეკემბრისათვის.

29 დეკემბერი უზბეკეთის სსრ მშრომელთა დეპუტატების ადგილობრივი საბჭოების არჩევნების დღეა

ტაშკენტი, (საკდესი). უზბეკეთის სსრ უმაღლესი საბჭოს პრეზიდიუმის ბრძანებულებით, რესპუბლიკის მშრომელთა დეპუტატების საოლქო, საოკრუგო, სარაიონო, საქალაქო, სადაბო, საყიშლაღო და საუსულო საბჭოების არჩევნები დანიშნულია 1939 წლის 29 დეკემბრისათვის.

საარჩევნო კამპანიის დაწყება გამოცხადებულია 1939 წ. 29 ოქტომბრიდან.

ქრონიკა

სსრ კავშირის უმაღლესი საბჭოს პრეზიდიუმმა **ამხ. ნ. ი. შარონოვი** დანიშნა სსრ კავშირის სრულუფლებიან წარმომადგენლად უნგრეთში. (საკდესი).

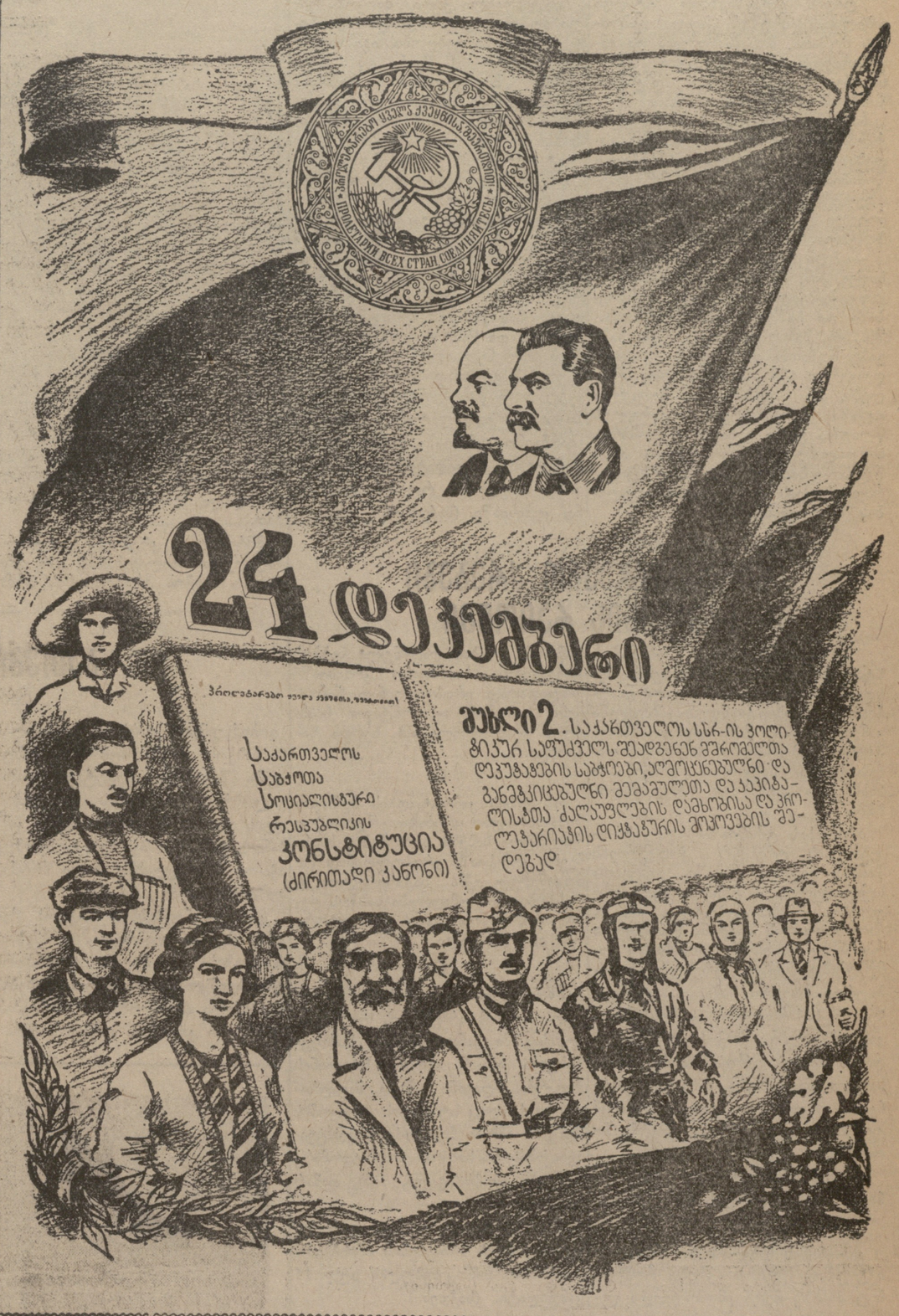

სახელოვანი და საგულისხმო შედეგები

დასავლეთ უკრაინისა და დასავლეთ ბელორუსიის სახალხო კრებების არჩევნები, რომლებიც 22 ოქტომბერს ჩატარდა, წარმოადგენენ დასავლეთ უკრაინისა და დასავლეთ ბელორუსიის ხალხთა თავისუფალი ცხოვრების პირველი თვის სახელოვან და საგულისხმო შედეგს. ერთ თვეზე ცოტა მეტმა განვლო და განთავისუფლებული ოლქების მოსახლეობამ იგრძნო თავისი განთავისუფლების პირველი უმნიშვნელოვანესი შედეგები.

დასავლეთ უკრაინისა და დასავლეთ ბელორუსიის მიწა-წყალზე უკვე აღარ არსებობს ეროვნებათა არათანასწორუფლებიანობა, — უფრო სწორად რომ ვთქვათ, ეროვნებათა უუფლებობა, რაც პანების პოლონეთში არსებობდა. მცირეწილიანმა და უმიწაწყლო გლეხებმა, მოჯამაგირეებმა მიიღეს მიწა, რომელიც მათ წარსულში მემამულე პანებმა, მონასტრებმა, დიდმა სახელმწიფო მოხელეებმა წაართვეს. წარმატებით ხდება უმუშევრობის ლიკვიდაცია. უკვე ათასობით მუშამ, მოსამსახურემ, ინტელიგენტმა მიიღო სამუშაო თავის განთავისუფლებულ სამშობლოში. დასავლეთ უკრაინის უმუშევარ მუშათა პირველ ათასებს უკვე სიხარულით შეხვდნენ მათი ძმები — დონბასის მაღაროელები. აღარ არის ომი დასავლეთ უკრაინასა და დასავლეთ ბელორუსიაში. წითელმა არმიამ იხსნა ხალხი ომის საშინელებისაგან, რაც ხალხს თავს დაატეხეს უილაჯო, მხდალმა მტაცებლებმა, რომლებიც პოლონეთის მთავრობას შეადგენდნენ. დასავლეთ უკრაინისა და დასავლეთ ბელორუსიის მოსახლეობამ ამ მოკლე ხნის განმავლობაში პირველად განიცადა ბეჭდვითი სიტყვის თავისუფლების, კრებების თავისუფლების, სიტყვის თავისუფლების, საზოგადებრივი ორგანიზაციების თავისუფლების სიხარული — ნამდვილი და არა ქაღალდზე დაწერილი თავისუფლების სიხარული. მუშებმა, გლეხებმა, ინტელიგენციამ, მამაკაცებმა და ქალებმა, ახალგაზრდობამ და მოხუცებმა პირველად იგრძნეს საკუთარ თავზე ნამდვილი მზრუნველობა. გაიხსნა სკოლები, სადაც სწავლა დიდა-ენაზე მიმდინარეობს. თავისუფლად გაისმა სიტყვა, სიხარულის სიმღერამ დასავლეთ უკრაინისა და დასავლეთ ბელორუსიის სოფლებსა და ქალაქებში წაშალა სიბეჯავის, შიშის, უმწეობის დაღი. ადამიანები წელში გაიმართნენ, ამაყად ასწიეს თავი, იგრძნეს, რომ ისინი ნამდვილი თავისუფალი ადამიანები არიან.

დასავლეთ უკრაინისა და დასავლეთ ბელორუსიის სახალხო კრებების არჩევნებისათვის მზადების დღეებში უდიდესი მუშაობა ჩატარდა. ამ ოლქების ქალაქებსა და სოფლებს ჯერ არასოდეს უნახავთ ასეთი ხალხმრავალი კრებები, არ მოუსმენიათ ასეთი თავისუფალი სიტყვები, არ უნახავთ სიხარულით გაბრწყინებული ამდენი სახე, ამდენი წვრილა, მხნე რევოლუციური სიმღერა. ასეთი არჩევნები ჯერ არასოდეს უნახავთ იმ ხალხებს, რომლებიც ყოფილი პოლონეთის შემადგენლობაში შედიოდნენ!

უაღრესი ყურადღებით ხდებოდა თვითეული იმ კანდიდატურის განხილვა, რომელსაც გლეხთა კომიტეტები, დროებითი მმართველობანი, მუშათა გვარდიის რაზმები, მუშებისა და ინტელიგენციის კრებები ასახელებდნენ. ხალხმა წამოაყენა საუკეთესო ადამიანები. პოლონელი პანები და პანების პოლონეთის სხვადასხვა ბურჟუაზიული და წვრილბურჟუაზიული პარტიები მრავალი წლის განმავლობაში ნერგავდნენ და ღვივებდნენ ხალხთა შორის ველურ ნაციონალიზმს, მტრობას. მაგრამ განთავისუფლებულმა ხალხმა წამოაყენა ყველა ეროვნების კანდიდატები. მაგალითად, დასავლეთ ბელორუსიის სახალხო კრების დეპუტატობის რეგისტრირებულ კანდიდატთა შორის 911 კაციდან მოდის 659 ბელორუსი (72,3 პროც.), 105 პოლონელი (11,5 პროც.), 75 ებრაელი (8,2 პროც.), 38 რუსი (4,2 პროც.).

ხალხმა პირველად იგრძნო თავი დიდი საზოგადებრივი საქმის თანაწყრუფლებიან მონაწილედ. დასავლეთ ბელორუსიის სახალხო კრების არჩეულ დეპუტატთა შორის 123 ქალია. დასავლეთ ბელორუსიის სახალხო კრების სოციალური შემადგენლობა მოწმობს იმ ღრმა ცვლილებებს, რომლებიც უმოკლეს დროში მოხდა განთავისუფლებულ ოლქებში. დეპუტატთა შორის მუშები შეადგენენ 16,7 პროცენტს, გლეხები — 70 პროც., ინტელიგენცია — 12,3 პროც. ასეთია დასავლეთ ბელორუსიის ციფრები. დაახლოებით ასეთიცეა დასავლეთ უკრაინის სახალხო კრების შემადგენლობაც.

22 ოქტომბრის დღე არის განთავისუფლებული ხალხის სასიხარულო დღესასწაული, ეს არის დიადი გამარჯვება ლენინურ-სტალინური ნაციონალური პოლიტიკისა, რომელიც საბჭოთა მთავრობას ამოძრავებდა მაშინ, როდესაც მან წითელ არმიას უბრძანა დახმარებოდა თვისტომ ძმებს — უკრაინელებსა და ბელორუსებს. დასავლეთ უკრაინისა და დასავლეთ ბელორუსიის მშრომელები არჩევნებზე ისე მიდიოდნენ, როგორც დღესასწაულზე.

ამასწინათ ბელოსტოკის სავოევოდოს კანცელარიის არქივებში აღმოჩენილ იქნა ყოფილი პოლონეთის ოლქებში სეიმის ყველა არჩევნების დროს ამომრჩეველთა მონაწილეობის დიაგრამა. ამ დიაგრამის თანახმად, მთელს პოლონეთში სეიმის არჩევნებში მონაწილეობას იღებდა 1922 წელს ამომრჩეველთა 67,9 პროც., 1928 წელს — 78,5 პროც., 1930 წელს — 74,8 პროც., 1935 წელს — 45,9 პროც., 1938 წელს — 67,4 პროც.

ამასთან საჭიროა გვახსოვდეს, რომ პანების პოლონეთში საარჩევნო უფლება სრულიადაც არ იყო საყოველთაო: მილიონობით მშრომელები ამ უფლებას მოკლებული იყვნენ. მაგალითად, მთელი ახალგაზრდობა 25 წლის ასაკამდე მოკლებული იყო საარჩევნო უფლებებს. ხოლო იმის უფლება, რომ არჩეული ყოფილიყო, ეხებოდა მხოლოდ 30 წლის ასაკიდან. მაგრამ ასიათასობით ადამიანებიც, რომლებსაც ფორმალურად ჰქონდათ არჩევნებში მონაწილეობის უფლება, ხშირად ბოიკოტს უცხადებდნენ არჩევნებს, ვინაიდან ამ არჩევნებიდან ისინი კარგს არაფერს მოელოდნენ.

საგულისხმო სურათს წარმოადგენდა პოლონეთის სეიმის არჩევნები 1935 წელს—მთელ პოლონეთში მაშინ ხმა მისცა ამომრჩეველთა დაახლოებით 46 პროცენტმა. ზოგიერთ რაიონში კენჭისყრაში მონაწილეობას იღებდა ამომრჩეველთა დაახლოებით 3 პროცენტი. გაუმქმებული ბიულეტენების რიცხვი 50 პროცენტს აღწევდა.

ბევრ ადგილას ჯალათური არჩევნების გამო აღშფოთებულმა მუშებმა და გლეხებმა დაარბიეს საარჩევნო უბნები. ამიტომ იყო ამოქმედებული მთავრობის მთელი მანქანა, რათა ამომრჩეველთა განწყობილება გაეცხოველებინა. სწორედ სეიმის არჩევნების წინ ბურჟუაზიული გაზეთი „პრაგერ პრესა“ სწერდა, სახელმწიფოში ტემპერატურა ერთი გრადუსითაც არ აწეულა, პოლონეთის დედაქალაქში —ვარშავაშიც კი არავითარ ინტერესს არ იჩენენ არჩევნებისადმი. გაზეთ „კურიერ პორანის“ მთავარმა რედაქტორმა სპიჩინსკიმ ამომრჩეველთა მისაზიდად მოაწყო კონსულიანები და კონცერტები საუკეთესო არტისტთა მონაწილეობით. მაგრამ როგორც კი ანტრაქტებში სპიჩინსკი შეეცდებოდა ხოლმე წარმოეთქვა სიტყვა, მას მყისვე სტვენით უმასპინძლდებოდნენ.

პოლონეთის სეიმის არჩევნების დღეებში სისხლისმღვრელი შეტაკება ხდებოდა, აპატიმრებდნენ ბევრ ამომრჩეველს, და პარიზის ბურჟუაზიული გაზეთი „პტი პარიზიენი“ მაშინ სწერდა: „პოლონეთში კენჭისყრა უდიდესი გულგრილობის ატმოსფეროში ჩატარდა. რამდენადაც კანდიდატებს პირდაპირ თუ არაპირდაპირ მთავრობა ასახელებს, ამომრჩევლებს თავისი ნამდვილი გრძნობების გამოსახატავად ერთი საშუალება-ღა დარჩენიათ: ბოიკოტი გამოუცხადონ არჩევნებს“.

პანების პოლონეთში ამომრჩეველი მისდამი მტრულად განწყობილი და მისთვის საძულველი ხელისუფლებისადმი დამოკიდებულებას არჩევნების ბოიკოტით გამოხატავდა. საბჭოთა ხელისუფლების მიერ განთავისუფლებულ დასავლეთ უკრაინასა და დასავლეთ ბელორუსიაში ამომრჩეველი თავისი აქტივობით, თავისი ერთსულოვნობით გამოხატავს სოლიდარობას საბჭოთა ხელისუფლებისადმი, თავის სიყვარულს მისდამი, თავის სურვილს შევიდეს საბჭოთა კავშირის შემადგენლობაში. საარჩევნო ოლქების ცნობებით, დასავლეთ უკრაინის ამომრჩეველთა საერთო რიცხვიდან—4.776.275 კაციდან 1939 წლის 22 ოქტომბერს კენჭისყრაში მონაწილეობა მიიღო 4.433.997 კაცმა, რაც შეადგენს ამომრჩეველთა საერთო რაოდენობის 92,83 პროცენტს, ამასთან გლეხთა კომიტეტების, დროებითი მმართველობების, საწარმოების მუშათა კრებების, მუშათა გვარდიის კრებების, ინტელიგენციის კრებების მიერ წამოყენებულ კანდიდატებს ხმა მისცა 4.032.154 კაცმა, რაც კენჭისყრის მონაწილეთა რიცხვის 90,93 პროცენტს შეადგენს. დაახლოებით ასეთსავე სურათს გვიჩვენებს დასავლეთ ბელორუსიის სახალხო კრების არჩევნებიც. აქ კენჭისყრაში მონაწილეობა მიიღო ყველა ამომრჩევლის 96,71 პროცენტმა, ხოლო გლეხთა კომიტეტების, დროებითი მმართველობების, საწარმოების მუშათა კრებების, მუშათა გვარდიის კრებებისა და ინტელიგენციის კრებების მიერ წამოყენებულ კანდიდატებს ხმა მისცა კენჭისყრის მონაწილეთა 90,67 პროცენტმა.

რას მოწმობენ ეს ციფრები? ისინი მოწმობენ, რომ დასავლეთ უკრაინისა და დასავლეთ ბელორუსიის ყველა ეროვნების გლეხებმა, მუშებმა, ხელოსნებმა, მშრომელმა ინტელიგენციამ ღრმად შეიგნეს მათი შემაკავშირებელი მიზნის ერთიანობა და გამოიჩინეს ერთიანი ნება-სურვილი: დასავლეთ უკრაინისა და დასავლეთ ბელორუსიის მშრომელებმა ერთსულოვნად მისცეს ხმა საბჭოთა ხელისუფლებას, უკრაინის სს რესპუბლიკისა და ბელორუსიის სს რესპუბლიკის შემადგენლობაში შესვლას, მემამულეთა, სამონასტრო მიწებისა და დიდ სახელმწიფო მოხელეთა მიწების კონფისკაციას, ამ მიწების გადაცემას იმათთვის, ვინც მიწაზე შრომობს, ვინც ამ მიწას საკუთარი ხელით ამუშავებს. ხალხმა ხმა მისცა დიდი საწარმოებისა და ბანკების ნაციონალიზაციას.

ასეთი იყო არჩევნების პროგრამა. ამ პროგრამამ შეაჭიდროვა მთელი ხალხი დასავლეთ უკრაინასა და დასავლეთ ბელორუსიაში. კანდიდატების წინააღმდეგ და, როგორც სჩანს, ამ პროგრამის წინააღმდეგ ხმა მისცა ამომრჩეველთა ათ პროცენტზე ნაკლებმა. ეს გასაგებია, ვინაიდან საარჩევნო უფლება საყოველთაო იყო და კენჭისყრაში მონაწილეობას იღებდნენ მემამულეებიც და ყოფილი სახელმწიფო მოხელეებიც, ოსადნიკები და ვაჭრები, ფაბრიკანტები და მექარხნეები, კულტის მსახურნიცა და კულაკებიც.

დასავლეთ უკრაინისა და დასავლეთ ბელორუსიის ხალხებმა, მსოფლიოში ყველაზე დემოკრატიული საარჩევნო კანონის საფუძველზე, ჩაატარეს სახალხო კრებების დეპუტატთა არჩევნები.

დღეს, 26 ოქტომბერს, მუშაობას იწყებს დასავლეთ უკრაინის სახალხო კრება, ხოლო 28 ოქტომბერს—დასავლეთ ბელორუსიის სახალხო კრება. ლვოვი და ბელოსტოკი ხვდებიან ხალხის მიერ არჩეულთ, რომლებმაც უნდა გადასჭრან ხალხის ცხოვრების უმნიშვნელოვანესი საკითხები: თუ როგორი ხელისუფლება უნდა დამყარდეს დასავლეთ უკრაინასა და დასავლეთ ბელორუსიაში, უკრაინის სს რესპუბლიკისა და ბელორუსიის სს რესპუბლიკის შემადგენლობაში შესვლის, მემამულეთა მიწების, სამონასტრო და დიდ სახელმწიფო მოხელეთა მიწების კონფისკაციისა და გლეხებისათვის მიწის გადაცემის საკითხი, ბანკებისა და მსხვილი მრეწველობის ნაციონალიზაციის საკითხი. შეგვიძლია ეჭვი არ შევიტანოთ იმაში, თუ როგორი იქნება სახალხო კრებების ერთსულოვანი ნება-სურვილი. ამიერიდან დასავლეთ უკრაინასა და დასავლეთ ბელორუსიაში იწყება ექსპლოატაციისა და ნაციონალური ჩაგვრისაგან თავისუფალი, სასიხარულო, შემოქმედებითი ახალი ცხოვრების ხანა.

„პრავდის“ მოწინავე, 26/X.

სსრ კავშირის მთავრობის პასუხი

ბრიტანეთის 1939 წლის 6 სექტემბრისა და 11 სექტემბრის ნოტებზე სამხედრო კონტრაბანდის საკითხების შესახებ

25 ოქტომბერს სსრ კავშირის საგარეო საქმეთა სახალხო კომისრის მოადგილემ ამხ. ვ. პ. პოტიომკინმა ბრიტანეთის ელჩს ბ-ნ სიიდსს გადასცა სსრ კავშირის მთავრობის შემდეგი პასუხი ბრიტანეთის 1939 წლის 6 სექტემბრისა და 11 სექტემბრის ნოტებზე სამხედრო კონტრაბანდის საკითხების შესახებ:

„ბატონო ელჩო,

საგარეო საქმეთა სახალხო კომისარიატს, სსრ კავშირის მთავრობის დავალებით, პატივი აქვს ბრიტანეთის საელჩოს 1939 წლის 6 სექტემბრისა და 1939 წლის 11 სექტემბრის ნოტების საპასუხოდ განაცხადოს შემდეგი:

1. ბრიტანეთის მთავრობის მიერ ცალმხრივი აქტით იმ საქონლის სიის დაწესება, რაც 6 სექტემბრის ნოტით გამოცხადებულია სამხედრო კონტრაბანდად, არღვევს საერთაშორისო სამართლის პრინციპებს, რომლებმაც თავიანთი ზოგადი გამოხატულება ჰპოვეს 1909 წლის 26 თებერვლის საერთაშორისო დეკლარაციაში საზღვაო ომის უფლების შესახებ, დიდ ზარალს აყენებს ნეიტრალური ქვეყნების ინტერესებს და შლის საერთაშორისო ვაჭრობას.

ბრიტანეთის მთავრობა, მის მიერ სამხედრო კონტრაბანდის სიებში ისეთი საგნებისა და საქონლის შეტანით, როგორიც არის სათბობი, ჭაღალდი, ბამბა, სოფლის მეურნეობის ცხოველთა საკვები, ფეხსაცმელი, ტანისამოსი და მათ დასამზადებლად საჭირო მასალა და ყოველგვარი სურსათიც კი—ჰური, ხორცი, კარაქი, შაქარი და სხვა სახის კვების პროდუქტები — არსებითად კონტრაბანდად აცხადებს მასობრივი მოხმარების ძირითად საგნებს და სრული თვითნებობის შესაძლებლობას ჰქმნის სახალხო მოხმარების ყველა საგნის სამხედრო კონტრაბანდად მიჩნევაში. ეს აუცილებლად იწვევს პირველი საჭიროების საგნებით მშვიდობიანი სამოქალაქო მოსახლეობის მომარაგების უაღრესად მოშლას, სერიოზულ საფრთხეს უქმნის მშვიდობიანი მოსახლეობის ჯანმრთელობას და სიცოცხლეს და აუტანელ უბედურებას უქადის ხალხის მასებს.

საერთაშორისო სამართლის საყოველთაოდ აღიარებული პრინციპები, როგორც ცნობილია, ნებას არ იძლევიან ჰაერიდან დაუშინონ ყუმბარები მშვიდობიან მოსახლეობას, ქალებს, ბავშვებს, მოხუცებს. ამავე საფუძველზე საბჭოთა მთავრობას შეუწყნარებლად მიაჩნია სახალხო მოხმარების საგნების კონტრაბანდად გამოცხადების გზით მოკლებულ იქნას მშვიდობიანი მოსახლეობა სურსათის, სათბობის და ტანისამოსის და, აშრადგად,—ყოველგვარ გაჭირვებაში და შიმშილით სიკვდილის საფრთხეში იქნან ჩაგდებული ბავშვები, ქალები, მოხუცები და ავადმყოფები.

ზემონათქვამის საფუძველზე, საბჭოთა მთავრობა აცხადებს, რომ ის არ ეთანხმება ბრიტანეთის მთავრობის ა. წ. 6 სექტემბრის ნოტას და უარს ამბობს რაიმე ძალის მქონედ ჩასთვალოს იგი.

2. ამგვარადვე, სსრ კავშირის მთავრობა აცხადებს, რომ ის არ ეთანხმება ბრიტანეთის ა. წ. 11 სექტემბრის ნოტას და რაიმე ძალის მქონედ არ სთვლის ამ ნოტას, რომელიც გვამცნობს, რომ ბრიტანეთის მთავრობამ ცალმხრივად დაწესა სისტემა ნეიტრალური ქვეყნების სავაჭრო გემების გასინჯვისა ბრიტანეთის მთავრობის მიერ საამისოდ სპეციალურად გამოყოფილ ნავსადგურებში. საბჭოთა მთავრობას სრულიად დაუსაბუთებლად და თვითნებურად მიაჩნია მოთხოვნა, რომ აღნიშნული გემები აუცილებლად შედიოდნენ ამ ნავსადგურებში, მოთხოვნა, რომელსაც ამასთან თან ახლავს ამ ნავსადგურებში იძულებით მიყვანის მუქარა. ასეთი ღონისძიებანი საზღვაო სავაჭრო ნაოსნობის თავისუფლების ელემენტარულ პრინციპებს არღვევენ. ისინი არ შეესაბამებიან 1909 წლის 26 თებერვლის საერთაშორისო დეკლარაციასაც, აგრეთვე ჰააგის საერთაშორისო სამედიატორო სასამართლოს 1913 წლის 6 მაისის გადაწყვეტილებას საფრანგეთის გემ „კარტაჟის“ საქმის გამო.

ამასთან ერთად, სსრ კავშირის მთავრობას არ შეუძლია არ განაცხადოს, რომ სსრ კავშირის სავაჭრო გემები სახელმწიფო გემებია და უკვე მარტო ამ მიზეზით მათ მიმართ არ უნდა იქნას გამოყენებული იძულების რაიმე ღონისძიებანი, რომლებსაც კერძო სავაჭრო გემების მიმართ იყენებენ.

3. ზემოთქმულის საფუძველზე, სსრ კავშირის მთავრობა უფლებას იტოვებს მოითხოვოს ბრიტანეთის მთავრობისაგან იმ ზარალის ანაზღაურება, რასაც აყენებენ სსრ კავშირის ორგანიზაციებს, დაწესებულებებსა ან მოქალაქეებს ბრიტანეთის მთავრობის ზემოაღნიშნული ღონისძიებანი და ბრიტანეთის ხელისუფალთა მოქმედება.

დარწმუნებული ბრძანდებოდეთ, ბატონო ელჩო, თქვენდამი ჩემს სრულ პატივისცემაში.

სსრ კავშირის საგარეო საქმეთა სახალხო კომისარი ვ. მოლოტოვი

დიდი ბრიტანეთის საგანგებო და სრულუფლებიან ელჩს ბატონ სიიდს.

ბრიტანეთის საელჩო
მოსკოვი.

ნამდვილი დემოკრატიული არჩევნები

საუბარი ბარანოვიჩის დროებითი მმართველობის თავმჯდომარის მოადგილე ამხ. კუზნეცოვთან

ბარანოვიჩი (დასავლეთ ბელორუსია), 25 ოქტომბერი (საკდესი). საკდესის კორესპონდენტთან საუბრის დროს ბარანოვიჩის დროებითი მმართველობის თავმჯდომარის მოადგილემ ამხ. კუზნეცოვმა მას გააცნო ქალაქ ბარანოვიჩსა და ბარანოვიჩის მაზრაში დასავლეთ ბელორუსიის სახალხო კრების დეპუტატთა არჩევნების შედეგები.

— არჩევნები ორგანიზებულად, განსაკუთრებული აღფრთოვანებით ჩატარდა. ხალხი მიდიოდა საარჩევნო უბნების სადგომებში, რომლებიც ყვავილებითა და მწვანეულის გირლანდებით იყო მორთული. ამომრჩევლებმა სიამაყით გამოიყენეს თავისი დიადი უფლება—ხმა მისცენ ხალხის მიერ წამოყენებულ კანდიდატებს.

საარჩევნო კომისიების წევრებმა მიიღეს ბევრი ბარათი, მოისმინეს მრავალი მხურვალე სიტყვა, რომლებშიც ამომრჩევლები მადლობას სწირავდნენ თავის განმათავისუფლებლებს — სახელოვან წითელ არმიას, დიდ სბჭოთა ხალხს. ბევრი გულისამაჩუყებელი სცენა იმართებოდა საარჩევნო უბნებში. მოხუც ამომრჩევლებს, ინვალიდებს ავტომანქანებს უგზავნიდნენ, მაგრამ ბევრი მოხუცი თვითონ მოდიოდა საარჩევნო უბანში.

— განა ასეთ დღეს შეიძლება მანქანის ლოდინი,—განაცხადა ხაიკელ ბრევდმა. — ცხოვრებამ მოთმინება მასწავლა, მაგრამ შინ ვერ დამჯდარხარ, ბედნიერებისაგან ახალგაზრდა ხდები, ძალა გემატება.

ამომრჩეველთა დიდმა ნაწილმა ხმა მისცა დღის პირველ ნახევარში, მაგრამ ხალხი შინ არ მიდიოდა. ჩვეულებრივ მყუდრო ქუჩებში შუადამედე გრძელდებოდა სახალხო სეირნობა.

ღამის სრულ 12 საათზე საარჩევნო კომისიები ხმების დათვლას შეუდგნენ.

ჭეშმარიტად დემოკრატიული არჩევნების პირველი შედეგები განსაცვიფრებელია. ასეთი არჩევნები არ ყოფილა და არც შეიძლებოდა ყოფილიყო პანების პოლონეთში. ეს არჩევნები უჩვეულოა არა მარტო კენჭისყრის მონაწილეთა რაოდენობის მიხედვით, არამედ იმითაც, თუ როგორ ერთსულოვნად გამოსთქვეს ამომრჩევლებმა თავისი ნება-სურვილი.

დასავლეთ ბელორუსიის სახალხო კრების დეპუტატებად არჩეული აღმოჩნდა ყველა 40 კანდიდატი, რომლებმაც კენჭი იყარეს ქალაქ ბარანოვიჩისა და ბარანოვიჩის მაზრის საარჩევნო ოლქებში.

კენჭისყრაში მონაწილეობა მიიღო ამომრჩეველთა 98,8 პროცენტმა. წამოყენებულ კანდიდატებს ხმა მისცა კენჭისყრის მონაწილეთა 97,3 პროცენტმა.

უკეთესთა შორის საუკეთესოებს ჰგზავნის მოსახლეობა სახალხო კრებაში. არჩეულთა შორის არიან — დურგალი იოსებ რაისკი. 12 წლის განმავლობაში — თვით წითელი არმიის მოსვლამდე—იტანჯებოდა იგი სატიმროს ჯურმულში, სადაც პოლონეთის დეფენზივამ ჩაგდო. ხორკომბინატის დარაჯი ამხ. სიმაკოვიჩი, რკინიგზის მუშა ამხ. კორობი, გლეხი ქალი მარიამ მიმოკი—აი ვის მისცეს ხმა ამომრჩევლებმა.

არჩევნების შედეგები მოწმობენ, რომ დასავლეთ ბელორუსიის მშრომელებს ერთსულოვნად სურთ იცხოვრონ და იმუშაონ მეგობრულ ოჯახად დიადი საბჭოთა კავშირის ხალხებთან ერთად.

მურმანსკში უცხოეთის გემის დაკავების გამო

მურმანსკი, 25 ოქტომბერი (საკდესი). მურმანსკის საზღვაო ხელისუფლებამ გაათქმა სატვირთო გემ „სიტი ოფფლინტის“ გერმანელთა ეკიპაჟის ინტერნირება იმის გამო, რომ, როგორც გამოირკვა, გემი ნავსადგურში შემოყვანილი იყო მანქანების შესაკეთებლად.

გემი ჯერჯერობით მურმანსკში რჩება ტვირთის ზუსტი შემადგენლობის შესამოწმებლად.

ჩაის ფოთლის დამზადება

„საჭაის“ 25 ოქტომბრის ცნობების მიხედვით ჩაის მწვანე ფოთლის კრეფის წლიური გეგმა გადაჭარბებით აქვთ შესრულებული ბათუმის, ჭობულეთის, გალის, ოჩამჩირის, სოხუმის, გუდაუთის, მახარაძის, ჩოხატაურის, ლანჩხუთის, სამტრედიის, წულუკიძის, ჭუთაისის, წყალტუბოს, ცხაკაიას, ზუგდიდის, წალენჯიხის, ჩხოროწყუსა და ხობის რაიონებს.

ჩაის ფოთლის კრეფის წლიური გეგმა 25 ოქტომბერს შესრულებული არ ჰქონდათ ტყიბულისა და გეგეჭკორის რაიონებს.

25 ოქტომბერს სულ საქართველოში კოლმეურნეობებსა და საბჭოთა მეურნეობებში, ნაცვლად გეგმით გათვალისწინებული 43.100 ტონისა, მოკრეფილი იყო 44.544,7 ტონა ჩაის მწვანე ფოთოლი—წლიური გეგმის 103,4 პროცენტი. ამაღე დროისათვის ოქტომბრის გეგმა შესრულებული იყო 105,6 პროცენტით.

თავდაცვა-ავიაქიმის მე-13 სრულიად-საკავშირო ლატარიის ჯირაჟი

28-30 ოქტომბერს ხარკოვში, წითელი არმიის კ. ე. ვოროშილოვის სახელობის სახლში, შესდგება თავდაცვა - ავიაქიმის XIII სრულიად-საკავშირო ლატარიის ტირაჟი.

ტირაჟში გათამაშდება: სამგზავრო ავტომანქანა „ზის-101“, 10 ავტომანქანა „მ-1“, 44 მოტოციკლი, 23 პიანინო, 34 მოგზაურობა სსრ კავშირში, 102 რადიოლა, ფოტოაპარატები, ველოსიპედები, სანადირო თოფები, სამუსიკო ინსტრუმენტები და სხვა ძვირფასი მოგება 13.500 ათასი მანეთისა.

შარშან ჩატარებულ იქნა თავდაცვა - ავიაქიმის XII სრულიად-საკავშირო ლატარიის ტირაჟი. ჯერ კიდევ არ მოუთხოვიათ 3 ავტომობილი „მ-1“, მრავალი მოტოციკლი, 7 პიანინო და სხვა მოგება 5.210 ათასი მანეთისა. (საკდესი).

საქართველოს მშრომელნი ასახელებენ თავიანთ საუკეთესო წარმომადგენლებს საარჩევნო კომისიებში

არჩევნული ბიბლიოთეკა

საარჩევნო კომისიებში დასახელებული არიან მოწინავე სტახანოველები

დიდის ენტუზიაზმით ჩატარდა თბილისის ბარეშუმსაქსოვი ფაბრიკის მუშათა, მოსამსახურეთა და ინჟინერ-ტექნიკურ მუშაკთა წინასაარჩევნო კრება. კრებას დაესწრო 1.200 ამომრჩეველი.

საქსოვი საამქროს სტახანოველმა ქალმა ამხ. გოგოლაშვილმა წინადადება შეიტანა საქალაქო საარჩევნო კომისიაში კანდიდატად წამოყენებულ იქნას მრავალდაზგასანი სტახანოველი მქსოველი ამხ. ნინო მარკოზაშვილი.

— ჩვენ ყველანი გიცნობთ, — სთქვა, მან, — ნინო გიორგის-ასულ მარკოზაშვილს, მოწინავეს წარმოებაში და საზოგადოებრივ მუშაობაში. ამხ. მარკოზაშვილი ექვს დაზგაზე მუშაობს და გეგმას ყოველდღიურად 134 პროცენტით ასრულებს. მან ფაბრიკაში პირველმა იკისრა ვალდებულება შეასრულოს წლიური გეგმა დიდი ოქტომბრის სოციალისტური რევოლუციის XXII წლისთავისათვის და ბოლშევიკურად იბრძვის თავისი ვალდებულების შესრულებისათვის.

სტახანოველი ქალი მარკოზაშვილი მუშების დიდი ნდობითა და სიყვარულით სარგებლობს. იგი სიხარიკო კომიტეტის წევრი და აბრეშუმის მრეწველობის მუშაკთა პროფკავშირის ცენტრალური გამგეობის პრეზიდიუმის წევრია. მან გამოზარდა 6 მრავალდაზგასანი.

სტახანოველმა ქალმა ჭინია ზაპოლსკაიამ კანდიდატად ორჯონიკიძის სახელობის რაიონულ საარჩევნო კომისიაში დაასახელა ფაბრიკის მოწინავე სტახანოველი ამხ. თამარ მიქიაშვილი, რომელიც 1933 წლიდან მუშაობს აბრეშუმსაქსოვ ფაბრიკაში. ამხ. მიქიაშვილი საწარმოო დავალებას 160-170 პროცენტით ასრულებს და სისტემატურად ეხმარება ჩამორჩენილ ამხანაგებს.

კრებამ ერთხმად მიიღო გადაწყვეტილება წამოაყენოს ამხ. მარკოზაშვილის კანდიდატურა საქალაქო საარჩევნო კომისიაში, ხოლო ამხ. მიქიაშვილის კანდიდატურა—ორჯონიკიძის სახელობის რაიონის საარჩევნო კომისიაში. (საქდესი).

საარჩევნო კომისიებში ასახელებენ მოწინავე ადამიანებს

(წულუკიძე, „კომუნისტის“ კორესპონდენტისაგან)

წულუკიძის რაიონის მშრომელები უდიდესი აღფრთოვანებით შეხვდნენ საქ. სსრ უმაღლესი საბჭოს პრეზიდიუმის გრძანებულებას საქართველოს სსრ მშრომელთა დეპუტატების ადგილობრივი საბჭოების საოლქო (საძხრეთ-ოსეთის ავტონომიური ოლქისა), რაიონული, საქალაქო, სასოფლო და სადაბო საბჭოების არჩევნების დღედ 2 დეკემბრის დაწესებისა და 24 ოქტომბრიდან საარჩევნო კამპანიის გამოცხადების შესახებ. გრძანებულობის გამოქვეყნებამ რაიონში გამოიწვია შრომითი ენტუზიაზმის ახალი აზვირთება. 24 ოქტომბრიდან ყველა საწარმო - დაწესებულებაში, კოლმეურნეობებში, სკოლებში და მშენებლობებზე ტარდება არჩევნების დღის დაწესებისადმი მიძღვნილი საზოგადო კრებები ყველა მშრომელის გაზრდილი პოლიტიკური აქტივობით.

მშრომელთა კრებებზე ცხოვილი ინტერესით იხილავენ საქ. სსრ უმაღლესი საბჭოს პრეზიდიუმის გრძანებულებას და აყენებენ სარაიონო საბჭოს არჩევნების საარჩევნო კომისიების წევრების კანდიდატურებს. 24 ოქტომბერს საღამოს სოფელ ივანდიდის სტალინის სახელობის კოლმეურნეობაში კოლმეურნეთა კრებაზე სარაიონო საბჭოს არჩევნების საარჩევნო კომისიის წევრობის კანდიდატად ერთხმად წამოაყენეს კოლმეურნე სტახანოველი ილენე მაჭარაძე. ელენე ჯოლოხიურნეობაში შრომის საუკეთესო მაგალითს იძლევა, თავისი სტახანოვური შრომით მაძაკაცებსაც კი უსწრებს მუშაობაში. ელენეს დღემდე კოლმეურნეობ შრომაზე მეტი შრომადღე აქვს გამომუშავებული.

ჩატარდა აბრეშუმის ძაფსახვევი ფაბრიკის მოსამსახურეთა საერთო კრება. კრებაზე ფაბრიკის სტახანოველთა ერთმა ჯგუფმა რაიონული საბჭოს არჩევნების სარაიონო საარჩევნო კომისიის წევრობის კანდიდატად წამოაყენა ლენინ-სტალინის პარტიის ერთგული შვილი, საქ. სსრ უმაღლესი საბჭოს დეპუტატი ამხ. ნადია ჭელიძე. კრების ყველა მონაწილე ამ ამბავს აღფრთოვანებით შეხვდა.

ამასთან დაკავშირებით ფაბრიკის ძთელმა კოლექტივმა იკისრა ვალდებულება სანიმუშოდ მოემზადოს არჩევნებისათვის და ვადაზე ადრე შეასრულოს ფაბრიკის წლიური საწარმოო დავალ ბა.

ასეთივე კრებები ჩატარდა სოფელ დედალაურის ბერიას სახელობის და სხვა კოლმეურნეობებში.

ქალაქად და სოფლად მუშა-მოსამსახურეთა და კოლმეურნეთა საზოგადო კრებებზე ტარდება საქალაქო და სასოფლო საარჩევნო კომისიების კანდიდატურების წამოყენება. საარჩევნო კომისიებში ხალხი ასახელებს ყველაზე მოწინავე, ლენინ-სტალინის დიადი პარტიის საქმისადმი ბოლომდე ერთგულ ადამიანთა კანდიდატურებს.

ტ. ჩიქოვანი

არჩევნების ღლის დანიშვნამ ახალი საწარმოო აღმავლობა გამოიწვია

(სოხუმი, „კომუნისტის“ კორესპონდენტისაგან)

აფხაზეთის მშრომელებში დიდი სიხარული გამოიწვია ბდგილმბრივი საბჭოების არჩევნების დღის დაწესებამ. საწარმოებსა და კოლმეურნეობებში ეწყობა დიდი მიტინგები, მიძღვნილი არჩევნების დღის დანიშვნისადმი.

25 ოქტომბერს ჩატარდა მიტინგი სოხუმის სტალინის სახელობის თამბაქოს ფაბრიკაში. სიტყვებით გამოსულმა ფაბრიკის მუშებმა ხიოტიდმ. ჩერნიშმა, ბერეზოვსკაიამ და სხვ. განაცხადეს, რომ არჩევნების დღის დაწესება ახალ ამოცანებს უსახავს მათ როგორც წინასაარჩევნო მუშაობის გამლაში, ისე საწარმოო დავალებათა წარმატებით შესრულებაში.

მუშა-მოსამსახურეთა დიდი მიტინგი გაიმართა აგრეთვე სოხუმის ნავსადგურში. სიტყვით გამოსულმა კოჩერგინმა სთქვა, — აფხაზეთის თვითეული მშრომელი ახალ საწარმოო საჩუქარს მოამზადებს არჩევნების დღის დანიშვნისადმი.

25 ოქტომბერს ჩატარდა მიტინგი სოხუმის სტალინის სახელობის თამბაქოს ფაბრიკაში. სიტყვებით გამოსულმა ფაბრიკის მუშებმა ხიოტიდმ. ჩერნიშმა, ბერეზოვსკაიამ და სხვ. განაცხადეს, რომ არჩევნების დღის დაწესება ახალ ამოცანებს უსახავს მათ როგორც წინასაარჩევნო მუშაობის გამლაში, ისე საწარმოო დავალებათა წარმატებით შესრულებაში.

მუშა-მოსამსახურეთა დიდი მიტინგი გაიმართა აგრეთვე სოხუმის ნავსადგურში. სიტყვით გამოსულმა კოჩერგინმა სთქვა, — აფხაზეთის თვითეული მშრომელი ახალ საწარმოო საჩუქარს მოამზადებს არჩევნების დღის დანიშვნისადმი.

ჭიათურის მაღაროელთა პასუხი

ჭიათურა, 26 ოქტომბერი („კომუნისტის“ კორ.) საარჩევნო კამპანიის გამოცხადებამ ახალი შრომითი აღმავლობა გამოიწვია მარგანეცის მრეწველობაში. დღეს ყველა ქარხანა-მაღაროში შესდგა ხალხმრავალი მიტინგები.

კაგანოვიჩის სახელობის მაღაროს სტახანოველებმა კენჭოშვილმა, მ. ჩიხლაძემ, შ. ყიფშიძემ იკისრეს, რომ წლიურ საწარმოო გეგმას 24 დეკემბრისათვის 200-დან 250 პროცენტამდე შეასრულებენ.

ამ მაღაროს მე-5 უბნის სტახანოველმა ა. ჯაჯანიძემ 24 ოქტომბერს მარგანეცის აწმენდის გეგმა შეასრულა 338 პროცენტით, 25 ოქტომბერს — 325-ით, 26 ოქტომბერს 315 პროცენტით. სტახანოვიელმა ი. ჯამყრელიძემ 80 ტონის ნაცილად ჯანგრია 242 ტონა და გეგმა შეასრულა 302 პროცენტით. მაღაროში შეიქმნა (კოლექტიური მეთოდით მომუშავე 15 ბრიგადა. ქარხმაღაროს კოლექტივმა იკისრა გამოვიდეს გარღვევიდან და გეგმა ვადაზე ადრე გადაჭარბებით შეასრულოს.

ლენინის სახელობის მაღაროში დღიური გეგმა შეასრულეს სტახანოველებმა პავლენკომ 220 პროცენტით, ა. ასანიძემ — 225 პროცენტით და ნ. კუპატაძემ 200 პროცენტით. ასეთსავე მაჩვენებლებს მიაღწიეს ბერიას სახელობის მაღაროს სტახანოველებმა: ი. აბესაძემ, კუპატაძემ, ს. ხვედელიძემ და სხვებმა.

ვოროშილოვის სახელობის მაღაროს კოლექტივმა იკისრა წლიური გეგმა შეასრულოს არჩევნების დღისათვის.

ასეთივე მიტინგები ჩატარდა ლიმონათის ქარხანაში, საშაჭარმო ფაბრიკაში და სხვა საწარმოებში.

გ. მერკვილაძე.

ინასაარჩევნო კრებები სტალინის რაიონში

26 ოქტომბერს თბილისის სტალინის რაიონის საწარმოებში შესდგა ამომრჩეველთა პირველი საარჩევნო კრებები, რომლებიც მიეძღვნა საქართველოს სს რესპუბლიკის უმაღლესი საბჭოს დეპუტატების საქალაქო და რაიონული საბჭოების არჩევნების საარჩევნო კომისიათა შემადგენლობაში.

თბილისის ტრამვაისა და ტროლეიბუსის ტრესტის კოლექტივის წინასაარჩევნო კრებაზე გამოვიდა საქართველოს სს რესპუბლიკის უმაღლესი საბჭოს დეპუტატი ამხ. ს. ჭოვრელი. მან შეიტანა წინადადება რაიონულ საარჩევნო კომისიაში წამოყენებულ იქნას ტრესტის პარტბიუროს მდივანი ამხ. დ. ოქრუაშვილი. საქართველოს სს რესპუბლიკის უმაღლესი საბჭოს არჩევნების დროს ამხ. დ. ოქრუაშვილმა კარგი სახელი დაიმსახურა, როგორც საარჩევნო კომისიის თავმჯდომარემ ტელმანის სახელობის საარჩევნო ოლქში.

კრებამ ერთსულოვნად დაუჭირა მხარი ამხ. ჭსოვრელის წინადადებას.

○

კალინინის სახელობის ქარხანაში აქტიურად ჩატარდა კრება, რომელსაც 350-ზე მეტი ამომრჩეველი დაესწრო. კრებამ რაიონული საბჭოს არჩევნების საარჩევნო კომისიაში კანდიდატად ერთსულოვნად წამოაყენა სარემონტო-სამონტაჟო სამქროს სტახანოველი ამხ. სერგო ზაბარიანი.

○

თბილისის კინოსტუდიის მუშაკთა წინასაარჩევნო კრებაზე კანდიდატად რაიონული საბჭოს არჩევნების საარჩევნო კომისიაში ერთსულოვნად წამოყენებულ იქნა საქართველოს სს რესპუბლიკის უმაღლესი საბჭოს დეპუტატი, კინოსტუდიის დირექტორი ამხ. ა. გიგოშვილი.

○

მშრომელთა დეპუტატების რაიონული საბჭოს არჩევნების საარჩევნო კომისიებში კანდიდატებად წამოყენებული არიან აგრეთვე სტალინის რაიკომის მდივანი ამხ. ე. მაისურაძე, საქ. ალკკ სტალინის რაიკომის მდივანი ამხ. ა. ჩუბინიძე, თავდაცვაავიაქიმის რაისაბჭოს თავმჯდომარე ამხ. ალ. ქოქრაშვილი, ამხ. თამარ ვაშაკიძე და სხვ.

მშრომელთა დეპუტატების რაიონული საბჭოს არჩევნების საარჩევნო კომისიაში წამოყენებულია სულ 11 კანდიდატი. (საქდესი).

პირველი კანდიდატები საქალაქო საარჩევნო კომისიაში

ფოთი, 26 ოქტომბერი (საქდესი). გუშინ მშრომელთა საერთო კრებებზე დაიწყო კანდიდატების წამოყენება საქალაქო და საოლქო საარჩევნო კომისიებში. კრებები მიმდინარეობს უდიდესი ენტუზიაზმით, მშრომელთა მაღალი პოლიტიკური აქტივობით. სამედიცინო-სანიტარულ შუშაკთა პროფკავშირის წევრების კრებაზე ფერშალმა ქალმა ჭსენია წერეთელმა კანდიდატად საქალაქო საარჩევნო კომისიაში წამოაყენა ექიმი ამხ. ნ. ჯანდიერი, რომელიც ამ ცოტა ხნის წინათ მიღებულ იქნა პარტიის წევრობის კანდიდატად; იგი საუცხოო საზოგადოებრივი მუშაკი და ქალაქის ერთერთი საუკეთესო ქირურგია, რის გამო მოსახლეობაში დამსახურებული ავტორიტეტით სარგებლობს.

ფოთის ნავსადგურის სამმართველოს თანამშრომელთა კრებამ საქალაქო საარჩევნო კომისიაში კანდიდატად წამოაყენა მეზღვაურთა პროფკავშირის რაიონული კომიტეტის თავმჯდომარე ამხ. მ. უდოვიჩენკო — გემის მემანქანე, სტახანოველი, დაჯილდოებული.

ამ კანდიდატურებს მშრომელთა კრებებმა ერთსულოვნად მხარი დაუჭირა.

საარჩევნო კომისიებში ასახელებენ მოწინავე სტახანოველებს

(ბათუმი, „კომუნისტის“ კორესპონდენტისაგან)

ბათუმის სერგო ორჯონიკიძის სახელობის სამკერვალო ფაბრიკაში 25 ოქტომბერს შესვენების დროს შესდგა მიტინგი, რომელსაც 800 მეტი კაცი დაესწრო.

— ორდენოსანი საქართველოს ხალხთან ერთად აჭარის მშრომელები, — განაცხადა მიტინგზე სიტყვით გამოსულმა მეოთხე საამქროს უფროსმა ამხ. თ. რევიამ, — სიხარულით მოელიან არჩევნების დღეს — 24 დეკემბერს. არჩევნების პერიოდში კიდევ უფრო გავაძლიერებთ ბრძოლას მაღალი საწარმოო მაჩვენებლებისათვის. ჩვენი სამქრო წლიურ გეგმას 12 დეკემბერს შეასრულებს.

ასეთივე კონკრეტული ვალდებულებები იკისრეს სიტყვით გამოსულმა სტახანოველებმა: ნ. კრავჩენკომ, გ. შევილაძემ, მ. ანჯგელამ, ფ. ჰეტროსკომ და სხვებმა.

აღგილობრივი საბჭოების საარჩევნო კამპანიის გამოცხადებასთან დაკავშირებით ფაბრიკის კოლექტივმა იკისრა წლიური გეგმის 12 დეკემბრისათვის შესრულება.

ქ. დოგოგრგბინიძე

ბათუმის მშრომელების სიხარული

(ბათუმი, „კომუნისტის“ კორესპონდენტისაგან)

გამოქვეყნდა აჭარის ასსრ უმაღლესი საბჭოს პრეზიდიუმის გრძანებულება მშრომელთა დეპუტატების აღგილობრივი საბჭოების არჩევნების დღის დანიშვნისა და საარჩევნო კამპანიის დაწყების შესახებ, რომელმაც აჭარის მშრომელებში ახალი შრომითი ენტუზიაზმი გამოიწვია.

კოლმეურნეობებსა, საბჭოთა მეურნეობებსა, ფაბრიკა - ქარხნებსა, რკინიგზასა და წყლის ტრანსპორტზე მოეწყო სახელდახელო კრებები, მიძღვნილი აღგილობრივი საბჭოების საარჩევნო კამპანიის დაწყებისადმი.

ბათუმის სერგო ორჯონიკიძის სახელობის სამკერვალო ფაბრიკაში 25 ოქტომბერს შესვენების დროს შესდგა მიტინგი, რომელსაც 800 მეტი კაცი დაესწრო.

— ორდენოსანი საქართველოს ხალხთან ერთად აჭარის მშრომელები, — განაცხადა მიტინგზე სიტყვით გამოსულმა მეოთხე საამქროს უფროსმა ამხ. თ. რევიამ, — სიხარულით მოელიან არჩევნების დღეს — 24 დეკემბერს. არჩევნების პერიოდში კიდევ უფრო გავაძლიერებთ ბრძოლას მაღალი საწარმოო მაჩვენებლებისათვის. ჩვენი სამქრო წლიურ გეგმას 12 დეკემბერს შეასრულებს.

ასეთივე კონკრეტული ვალდებულებები იკისრეს სიტყვით გამოსულმა სტახანოველებმა: ნ. კრავჩენკომ, გ. შევილაძემ, მ. ანჯგელამ, ფ. ჰეტროსკომ და სხვებმა.

აღგილობრივი საბჭოების საარჩევნო კამპანიის გამოცხადებასთან დაკავშირებით ფაბრიკის კოლექტივმა იკისრა წლიური გეგმის 12 დეკემბრისათვის შესრულება.

ქ. დოგოგრგბინიძე

№ 48 სკოლის უბნის აქტივისტი დიასახლისი ეკ. რატიანი არჩევნების დებულების შემსწავლელი წრის მეცადინეობის წინ ესაუბრება წრის მსმენელებს საერთაშორისო მდგომარეობის საკითხებზე. ფოტო რ. აკოფოვისა

იღებენ ახალ ვალდებულებებს

(ზუგდიდი, „კომუნისტის“ კორესპონდენტისაგან)

24-25 ოქტომბერს რაიონის ფაბრიკა-ქარხნებში, კოლმეურნეობებსა და საბჭოთა მეურნეობებში შესდგა ხალხმრავალი მიტინგები, რომლებზეც მშრომელები აღფრთოვანებით მიესალმნენ საქ. სსრ უმაღლესი საბჭოს პრეზიდიუმის გრძანებულებას საარჩევნო კამპანიის დაწყებისა და არჩევნების დღის დანიშვნის შესახებ.

24 ოქტომბერს ნარაზენის ჩაის საბჭოთა მეურნეობაში დიდი აღფრთოვანებით ჩატარდა მიტინგი. სიტყვებით გამოსულმა ამხ. აშიხინმა, პერცალოვმა, გვასალიამ, მოლაშხიამ, ქარჩავამ, ჯიქიამ და სხვებმა აიღეს ახალი ვალდებულებანი.

კოლმეურნეობებმა იკისრეს ვალდებულება ჩაის პლანტაციების 1939 წლის საზამთრო სამუშაოები მაღალხარისხოვნად შეასრულონ 24 დეკემბრისათვის, აგრეთვე მოამზადონ მწვანე ნიშნოსნები — 15 კაცი და საჰაერო თავდაცვის ნიშნოსნები — 25 კაცი.

ზუგდიდის ბერიას სახელობის ჩაის ფაბრიკის მუშაკთა კოლექტივმა იკისრა ვალდებულება — ჩაის მზა პროდუქციის გამოშვებისა და დახარისხების გეგმა შეასრულოს 24 დეკემბრისათვის.

სტახანოველმა მუშამ აბდულამ იკისრა ვალდებულება საარჩევნო კამპანიის პერიოდში გამომუშავების ნორმები შეასრულოს ყოველდღიურად 260 პროცენტით.

დიდი აქტივობით ჩატარდა მიტინგები ენგურის ქალაქის ფაბრიკაში, საგრენაჟო ქარხანაში, ორსანტიის და სხვა კოლმეურნეობებში.

ს. ებრალიძე.

გეჭდვითი სიტყვის მუშაკთა საერთო საქალაქო თათბირი

ფოთი. 25 ოქტომბერი (საქდესი). 25 ოქტომბერს პარტგანათლების საქალაქო სახლში შესდგა პირველადი პარტორგანიზაციების ხელმძღვანელთა, მრავალტირაჟიანი გაზეთებისა და კედლის გაზეთების რედაქტორთა და კორესპონდენტთა საერთო საქალაქო თათბირი. თათბირს დაესწრო 110 კაცი. პარტიის საქალაქო კომიტეტის პროპაგანდისა და აგიტაციის განყ. გამგის მოადგილემ ამხ. ჭ. გუჯაბიძემ გააკეთა მოხსენება მშრომელთა დეპუტატების აღგილობრივი საბჭოების არჩევნებისათვის მზადების შესახებ და ძირეული პრესის მიმაანებზე.

მოხსენებიდან და გამოსვლებიდან გამოირკვა, რომ თითქმის ყველა საქალაქო და სასოფლო კედლის გაზეთი სისტემატურად ათავსებს მასალებს არჩევნებისათვის მზადების შესახებ.

თათბირზე დასახეს ღონისძიებანი, რომლებიც უზრუნველჰყოფენ მთელი ძირეული პრესის მონაწილეობას მშრომელთა დეპუტატების აღგილობრივი საბჭოების არჩევნებისათვის მზადებაში.

ნ. ჯაფარიძე

ლენინი ჩერნიშევსკის შესახებ

(ნ. მეშჩერიაკოვი)

რუსეთის რევოლუციურმა დემოკრატიამ წამოაყენა მთელი პლეადა ბრწყინვალე მოღვაწეებისა, რომლებსაც ჰქონდათ ღრმა და გამბედავი გონება, მრავალმხრივი განათლება, დიდი ლიტერატურული ნიჭი, დასახული მიზნისაკენ შეუდრეკელი მისწრაფების უნარი. მარქსის წინა პერიოდის გამოჩენილ რევოლუციონერთა ამ რიგებში პირველი აღგილი დამსახურებულად უნდა დაეთმოს ნ. გ. ჩერნიშევსკის.

ვ. ი. ლენინი დიდ პატივს სცემდა ჩერნიშევსკის და უყვარდა იგი, როგორც რევოლუციური დემოკრატიის ყველაზე ღრმა მოაზროვნე. იგონებდა რა ვ. ი. ლენინის დამოკიდებულებას ჩერნიშევსკისადმი, ნ. კ. კრუპსკაია ამბობდა: „არა მგონია, რომ ვლადიმირ ილიას-ძეს ვინმე ჰყვარებოდა ისე, როგორც ჩერნიშევსკი უყვარდა. ეს იყო ადამიანი, რომლისადმი იგი გრძნობდა რაღაც უშუალო სიახლოვეს და რომელსაც უდიდეს პატივს სცემდა“.

ლენინს არ დაუწერია ჩერნიშევსკის შეფასებისადმი მიძღვნილი სპეციალური სტატია, მაგრამ იგი ძალიან ხშირად ახსენებდა ხოლმე მას თავის ნაწარმოებებში, ახასიათებდა მის პიროვნებას და მისი მოღვაწეობის სხვადასხვა მხარეებს. ლენინის ეს შეფასებანი, რომლებიც გვხვდება მთელ რიგ მის ნაწარმოებებში, ნაწყვეტ-ნაწყვეტია. მაგრამ მათ ყველას თავი რომ მოეუყაროთ და სისტემაში მოვიყვანოთ, მივიღებთ ჩერნიშევსკის რევოლუციური მოღვაწეობის მეტად საინტერესო და ღრმა დახასიათებას.

ჩერნიშევსკის მსოფლმხედველობის რა ნიშნებს აძლევდა განსაკუთრებით მაღალ შეფასებას ლენინი?

ნ. გ. ჩერნიშევსკი ღრმა მოაზროვნე იყო. მისი მსოფლმხედველობა მატერიალისტური იყო. ლენინი სწერდა: „ჩერნიშევსკი მართლაც ერთადერთი დიდი რუსი მწერალია, რომელმაც შესძლო 50-იანი წლებიდან 1888 წლამდე მთლიანი ფილოსოფიური მატერიალიზმის სიმაღლეზე დარჩენილიყო და უკუუგდო ნეოკანტიანელების, პოზიტივისტების, მახისტების სხვა გზადაბნეული ხალხის აბდა-უბდა“. (ლენინი. თხზულებანი, ტ. XIII, გვ. 367, ქართ. გამოც.).

თავის ფილოსოფიურ შეხედულებებში ჩერნიშევსკი ემყარებოდა ცნობილ გერმანელ ფილოსოფოს—მატერიალისტის ლ. ფეიერბახის მოძღვრებას. გასული საუკუნის ორმოციანი წლების დამლევს და ორმოცდაათიანი წლების დასაწყისში, როდესაც ყალიბდებოდა ჩერნიშევსკის მსოფლმხედველობა, მარქსისა და ენგელსის შრომები ჯერ ცნობილი არ იყვნენ რუსეთში. ჩერნიშევსკი ისე გარდაიცვალა, რომ ვერ გაეცნო მარქსიზმის ფუძემდებელთა შრომებს.

მხედველობაში უნდა ვიქონიოთ, რომ მეფის მთავრობამ უკვე 1862 წელს დააპატიმრა ჩერნიშევსკი და 20 წელზე მეტს ამყოფა იგი ჯერ პეტრეპავლეს ციხეში, შემდეგ კატორღაში ნერჩინსკის მაღაროებში, ბოლოს, იაკუტიის შორეულ ტუნდრაში, ვილიუისკში. მთელი ამ წლების განმავლობაში ჩერნიშევსკი მოწყვეტილი იყო ქვეყნის ცხოვრებას. რასაკვირველია, მას არ შეეძლო კარგად ედევნებინა თვალი დასავლეთ ევროპის მოწინავე რევოლუციური აზროვნებისთვის. იმ დროის რუსეთის ცხოვრების სოციალური წყობაც სრულიად არ უწყობდა ხელს მარქსისა და ენგელსის იდეების შეთვისებას. ნახევრად ფეოდალურ, ბატონყმურ, აგრარულ ქვეყანაში, რომელშიც იმ დროს თითქმის სრულებით არ იყო მსხვილი მრეწველობა და პროლეტარიატი, ძნელი იყო დიალექტიკური მატერიალიზმის იდეების მთლიანად და ღრმად შეთვისება. ამიტომ ლენინი ზევით მოყვანილ სიტყვებს თავისი მატერიალური შეხედულებებისადმი ჩერნიშევსკის ერთგულების შესახებ, დასძენს: „მაგრამ ჩერნიშევსკიმ ვერ შესძლო, უკეთ ვთქვათ, მას, რუსეთის ცხოვრების ჩამორჩენილობის გამო, არ შეეძლო მარქსის და ენგელსის დიალექტიკური მატერიალიზმის სიმაღლემდე ასულიყო“ (იქვე). მიუხედავად ამისა, ჩერნიშევსკიმ ბევრი რამ გააკეთა რევოლუციური ფილოსოფიური აზროვნების განვითარებისათვის.

თავის მეორე სტატიაში ლენინი სწერდა: „ფილოსოფიაში მიხაილოვსკიმ გადასდგა ერთი ნაბიჯი უკან ჩერნიშევსკიდან, რუსეთში უტოპიური სოციალიზმის უდიდესი წარმომადგენლიდან. ჩერნიშევსკი მატერიალისტი იყო და სიკვდილმდე (ე. ი. XIX საუკუნის 80-იან წლებამდე) დასცინოდა იდეალიზმისა და მისტიკისათვის დათმობებს, რომლებსაც აკეთებდნენ „პოზიტივისტები“ (კანტიანელები, მახისტები და სხვ.)“ (ლენინი. თხზულებანი, ტ. XVII, გვ. 224).

ჩერნიშევსკიმ მნიშვნელოვნად გაავითარა და გაარმავა ფეიერბახის მოძღვრება. მან იცოდა, რომ კლასობრივი ბრძოლა სწარმოებს ცხოვრების არა მარტო ეკონომიურ, არამედ ყველა სხვა დარგშიც. „პოლიტიკური თეორიები, და საზოგადოდ ყოველგვარი ფილოსოფიური მოძღვრებანი, — სწერდა იგი, — იქმნებოდნენ ყოველთვის იმ საზოგადოებრივი მდგომარეობის გავლენით, რომელსაც ისინი ეკუთვნოდნენ, და თვითეული ფილოსოფოსი იყო ხოლმე რომელიმე იმ პოლიტიკური პარტიის წარმომადგენელი, რომელიც მის დროს იბრძოდა იმ საზოგადოებაში გავლენისათვის, რომელსაც ფილოსოფოსი ეკუთვნოდა“ (თხზულებანი, ტ. VI, გვ. 180). მთელ რიგ თავის სტატიებში ჩერნიშევსკი აშუქებდა წარსულის ისტორიულ მოვლენებს და რუსეთისა და დასავლეთ ევროპის პოლიტიკურსა და საზოგადოებრივ ცხოვრებას კლასობრივი ბრძოლის თვალსაზრისით. და ლენინი აღნიშნავდა, რომ ჩერნიშევსკის თხზულებებში „გამოსჭვივის კლასობრივი ბრძოლის სული“ (ლენინი. თხზულებანი, ტ. XVII, გვ. 342).

გასულ საუკუნის ორმოცდაათიან წლებში, როდესაც ჩერნიშევსკი სწერდა თავის მთავარ ნაწარმოებებს, მსხვილი მრეწველობა რუსეთში ჯერ კიდევ ძლიერ სუსტად იყო განვითარებული, პროლეტარიატი მცირე რიცხოვანი იყო, ჯერ არ მოსწყვეტოდა სოფელს. უმეტეს შემთხვევაში ესენი იყვნენ ნახევრად გლეხები. ამიტომ ჩერნიშევსკი ურევდა ერთმანეთში დაჭირავებულ მუშებს, ხელოსნებს და გლეხებს იმ ადამიანთა ერთ „კლასად“, რომლებსაც იგი „მდაბიო ხალხს“ უწოდებდა.

ჩერნიშევსკი ვერ მიხვდა, რომ სოციალიზმი შეიძლება ააშენოს მხოლოდ პროლეტარიატმა, რომ ჩაგრული და ექსპლუატირებული გლეხობა არის პროლეტარიატის მოკავშირე. „ჩერნიშევსკი, — სწერდა ლენინი, იყო სოციალისტი—უტოპისტი, რომელიც ოცნებობდა სოციალიზმში გადასვლაზე ძველი, ნახევრად-ფეოდალური, გლეხური თემის საშუალებით, — რომელიც ვერ ხედავდა და არც შეეძლო ვერ ხედავდა და არც შეეძლო გასული საუკუნის 60-იან წლებში დაენახა, რომ მხოლოდ კაპიტალიზმის და პროლეტარიატის განვითარებას შეუძლია შეჰქმნას მატერიალური პირობები და საზოგადოებრივი ძალა სოციალიზმის განსახორციელებლად“ (ლენინი. თხზულებანი, ტ. XV, გვ. 179, ქართ. გამ.).

სოციალისტ — უტოპისტების მოღვაწეობის უმნიშვნელოვანესი მხარე იყო მათ მიერ ბურჟუაზიული საზოგადოების გაკრიტიკება. ამ მხრივაც ჩერნიშევსკიმ მეტად ბევრი გააკეთა და სხვა სოციალისტ—უტოპისტებზე მაღლა დგას. ამიტომაც ლენინი აღნიშნავდა მას „კაპიტალიზმის შესანიშნავად ღრმა კრიტიკოსს“ (თხზულებანი, ტ. XVII, გვ. 342).

ჩერნიშევსკის მოღვაწეობის ამ მხარეს მაღალ შეფასებას აძლევდა მარქსიც, რომელიც „კაპიტალის“ „მეორე გამოცემის ბოლოსიტყვაობაში“ სწერდა, რომ „ბურჟუაზიული“ პოლიტიკური ეკონომიის გაკოტრება „უკვე ოსტატურად განმარტა დიდმა რუსმა მეცნიერმა და კრიტიკოსმა ნ. ჩერნიშევსკიმ თავის „პოლიტიკური ეკონომიის ნარკვევებში მილის მიხედვით“. ხოლო ინტერნაციონალის რუსული სექციის კომიტეტის წევრებისადმი წერილში მარქსი სწერდა: „ისეთი შრომები, როგორიცაა ფლეროვსკის და თქვენი მასწავლებლის ჩერნიშევსკის შრომები, ნამდვილად უხვევენ სახელს რუსეთს და ამტკიცებენ, რომ თქვენი ქვეყანაც იწყებს მონაწილეობის მიღებას ჩვენი საუკუნის საერთო მოძრაობაში“.

ასევე დიდად აფასებდა ჩერნიშევსკის ენგელსიც.

ჩერნიშევსკი არა მარტო დიდი სოციალისტი — უტოპისტი იყო. ის იყო აგრეთვე დიდი, ურყევი, შეუდრეკელი რევოლუციონერი, დემოკრატი, რომელმაც მთელი თავისი სიცოცხლე შესწირა თვითმპყრობელობისა და ბატონყმობის წინააღმდეგ ბრძოლას.

ბატონყმობა, რომელმაც მრავალი მილიონი გლეხი მთლიანად ჩაუგდო ხელში მემამულეებს, მაშინ მთავარი ბოროტება იყო, რომელიც სულს უხუთავდა მთელ ხალხს, მთელ ქვეყანას. ბატონყმობა თავის დაღს ასვამდა ქვეყნის მთელ ცხოვრებას და აფერხებდა მის განვითარებას. ჩერნიშევსკის ეს ძალიან კარგად ესმოდა. 1858 წელს ერთერთ თავის სტატიაში იგი სწერდა: „ჩვენ ბევრს ვლაპარაკობდით ჩვენს ნაკლოვანებებზე და მრავალ სხვადასხვა ნაკლოვანებას ვპოულობდით ჩვენში, მაგრამ მათი საერთო, უმთავრესი წყარო არის ბატონყმობა; ჩვენი ცხოვრების ამ მთავარი ბოროტების მოსპობასთან, ამ ცხოვრების ყოველი სხვა ბოროტება დაჰკარგავს თავისი ძალის ცხრა მეათედს“ (თხზულებანი, ტ. IV, გვ. 53).

დიდი რევოლუციური დემოკრატი ჩერნიშევსკი მიისწრაფოდა იქითკენ, რომ გლეხობას ბატონყმობისაგან განთავისუფლების დროს მიეღო სარგებლობის მაქსიმუმი: მთელი მიწა, მთელი თავისუფლება, და რომ რუსეთში დამყარებულიყო დემოკრატიული წყობილება. მაგრამ ჩერნიშევსკის ესმოდა, რომ ამას არ შეიძლება მოველოდეთ თვითმპყრობელობისაგან და ხელისუფლების სათავეში მდგომი მემამულეებისაგან. ის მიისწრაფოდა სრული განთავისუფლებისაკენ რევოლუციური გზით. იგი იმედებს ამყარებდა მასების ბრძოლაზე „ხელისუფლების ყველა ძველ ორგანოთა დამხობისათვის“. „61 წლის „საგლეხო რეფორმას“, რომელსაც ლიბერალები ჯერ ალამაზებდნენ და შემდეგ კი ადიდებდნენ, მან **სისაძაგლე** უწოდა, ვინაიდან ის ნათლად ხედავდა მის მებატონურ ხასიათს, ნათლად ხედავდა, რომ ბ. ბ. ლიბერალური გამთავისუფლებელნი გლეხებს საშინლად ძარცვავენ. 60-იანი წლების ლიბერალებს ჩერნიშევსკიმ **„მოლაყბენი, მკვეხარები და სულელები“** უწოდა, ვინაიდან ის ნათლად ხედავდა მათს შიშს რევოლუციის წინაშე, მათ უხასიათობას და მონობას ძლიერთა წინაშე“ (ლენინი. თხზულებანი, ტ. XV, გვ. 179 ქართ. გამ.).

ბატონყმობის რევოლუციური გზით მოსპობისათვის ჩერნიშევსკი მარტო საცენზურო პრესაში როდი იბრძოდა. მან ხელი მიჰყო ირალეგალურ მუშაობას, დასწერა და გამოსცა პროკლამაცია „საბატონო გლეხებს“, რომელშიც მოუწოდებდა გლეხებს რევოლუციურ ბრძოლის გზისაკენ. სწორედ ამ პროკლამაციისთვის იგი დაჯაპატიმრა მეფის მთავრობამ და მიუსაჯა მრავალი წლის კატორღა.

ლენინი დიდად აფასებდა ჩერნიშევსკის ამ ურყევ, შეუდრეკელ რევოლუციურობას.

ჩერნიშევსკი რ

ბოლშევიკურად მოვაწყოთ არჩევნებისათვის მზადება

ლენინის რაიონი

„... თუ ჩვენი სააგიტაციო მუშაობა ბოლშევიკურად იწარმოებს, მაშინ ხალხი თავის უმაღლეს ორგანოებში მჭრუე ადამიანებს არ შეუშვებს. მაშასადამე, კი არ უნდა ვიწუწუნოთ, არამედ უნდა ვიმუშაოთ, უნდა ვიმუშაოთ და არ დავეღლოთ იმას, რომ ყველაფერი მზამზარეულად მოგვეცემა ადმინისტრაციულ განკარგულებათა წესით“.

ი. სტალინი

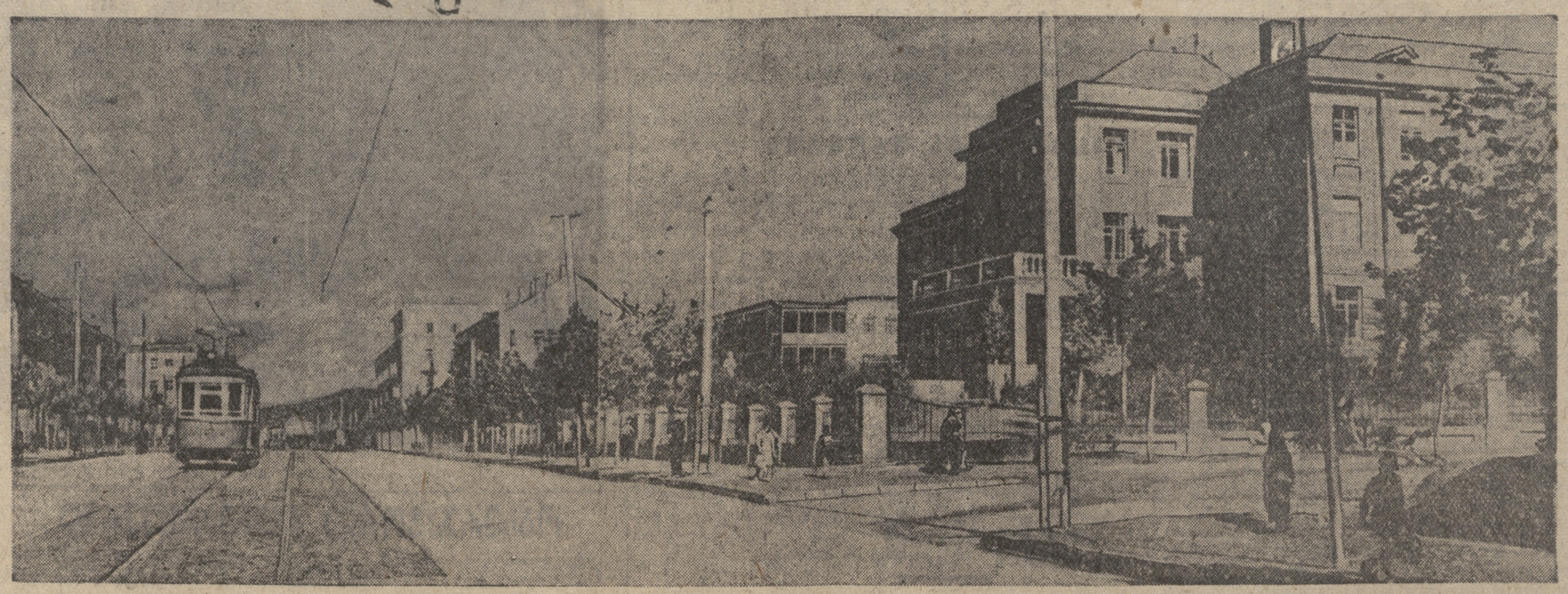

„... საქალაქო, რაიონული და სასოფლო საბჭოების არჩევნები მეტად დიდი, სერიოზული და პასუხისგებელი საქმეა. არჩევნების წარმატება დიდად არის დამოკიდებული ტექნიკურ - ორგანიზაციულ მომზადებაზე. ლენინის რაიონის მშრომელებმა უნდა აირჩიონ 64 დეპუტატი თბილისის საქალაქო საბჭოში, ე. ი. თითო დეპუტატი 1000 მცხოვრებზე და 128 დეპუტატი ლენინის სარაიონო საბჭოში, ე. ი. თითო დეპუტატი 500 მცხოვრებზე. ამიტომ რაიონში ჩამოყალიბებულია თბილისის საბჭოს 64 საარჩევნო ოლქი და სარაიონო საბჭოს 128 საარჩევნო ოლქი.

კენჭის ყრა იწარმოებს საარჩევნო უბანში. ლენინის რაიონში უკვე გამოყოფილია 33 საარჩევნო უბანი, თითო 2000 მცხოვრების რაოდენობით.

25 ოქტომბერს რაიონში უკვე დაიწყო საოლქო და საუბნო საარჩევნო კომისიების შედგენა. რაიონის საზოგადოებრივმა ორგანიზაციებმა და მშრომელთა საზოგადოებებმა საოლქო და საუბნო საარჩევნო კომისიებში უნდა გამოყონ 1253 კაცი. ამოცანა იმაში მდგომარეობს, რომ საარჩევნო კომისიები შედგენისას ლენინ-სტალინის პარტიის ერთგულ პირთაგან, ნამდვილ საბჭოთა მოქალაქეთაგან, რომლებიც ამომრჩეველთა საერთო ნდობით სარგებლობენ. კომისიების შედგენისას ფართოდ უნდა იქნან გამოყენებული აქტივისტები, რომლებმაც სსრკ და საქართველოს უმაღლესი საბჭოების არჩევნების დროს თავი ისახელეს თავდადებული მუშაობით. კომისიებში უნდა ჩავაბათ პარტიული და უპარტიო ბოლშევიკების ახალი აქტივი, სტახანოველები, დამჯილდოებულები, ინტელიგენტები, სოციალისტური სამშობლოს ერთგული შვილები.

ზუსტდება ამომრჩეველთა სიები

ლენინის რაისაბჭოში მხოლოდ პასუხისმგებელი მდივანი ამხ. გრ. თევზაძე ზის, დანარჩენი თანამშრომლები რაიონს მოსდებიან, საარჩევნო უბნებსა და ოლქებში მუშაობენ. ქვედანათან წამდაუწუმ შემოდიან აღმწერლები, დეპუტატები, საბჭოს მუშაკები. შემოირბენს რაისაბჭოს თავმჯდომარის მოვალეობის აღმსრულებელი ამხ. ვ. ღონღაძე, საჭირო განკარგულებას გასცემს, მუშაობის მსვლელობას შეამოწმებს და ისევ უბნებში მიდის.

ახლა არჩევნებისათვის მზადების საპასუხისმგებლო ეტაპია. მოსახლეობის ოდენობის მიხედვით ჩამოყალიბებულია საარჩევნო უბნები, ოლქები. ყოველი უბნისა და ოლქის ფარგლები ზუსტადაა დადგენილი. შედგენილია სპეციალური სქემატური რუკები, რომლებზეც აღნიშნულია არა მარტო უბნის მოცულობა, ქუჩები, არამედ სახლების ნომრებიც. ამომრჩეველთა სიები შესდგა. ახლა რაისაბჭო უკანასკნელად აზუსტებს ამ სიებს. იგ. ამხ. გაჩეჩილაძე და ბახჩეიევი, მათ მე-23 უბნის ამომრჩეველთა სიის დაზუსტება აქვთ მინდობილი. მე-23 უბანში შედის საქალაქო საბჭოს ორი საარჩევნო ოლქი და სარაიონო საბჭოს 4 საარჩევნო ოლქი. აღმწერლებს დილითვე შემოუვლიათ მე-91 ოლქი, ხელმეორედ შეუდგენიათ ამომრჩეველთა სია და წინანდელთან შედარებით მცირეოდენი განსხვავება უნახავთ.

საბჭოს მდივანთან სახელდახელო თათბირია ამ საკითხზე. სია ზუსტად უნდა შესდგეს. არცერთი ამომრჩეველი არ უნდა დარჩეს აღუწერელი, ისინიც უნდა ძველი სიები, სახლების ნუმერაცია, ოლქის ფარგლები. გაუგებრობა გამოირკვა, მე-91 ოლქის ამომრჩეველთა სია დაზუსტდა. აღმწერლები მე-90 ოლქში გაემგზავრნენ სამუშაოდ.

ჩამოყალიბებულია 225 საარჩევნო ოლქი და უბანი

და ასე შეუწყვეტლივ გაცხოველებით მიმდინარეობს საარჩევნო სამზადისი. არჩევნების წარმატება დიდად არის დამოკიდებული ტექნიკურ - ორგანიზაციულ მომზადებაზე. ლენინის რაიონის მშრომელებმა უნდა აირჩიონ 64 დეპუტატი თბილისის საქალაქო საბჭოში, ე. ი. თითო დეპუტატი 1000 მცხოვრებზე და 128 დეპუტატი ლენინის სარაიონო საბჭოში, ე. ი. თითო დეპუტატი 500 მცხოვრებზე. ამიტომ რაიონში ჩამოყალიბებულია თბილისის საბჭოს 64 საარჩევნო ოლქი და სარაიონო საბჭოს 128 საარჩევნო ოლქი.

კენჭის ყრა იწარმოებს საარჩევნო უბანში. ლენინის რაიონში უკვე გამოყოფილია 33 საარჩევნო უბანი, თითო 2000 მცხოვრების რაოდენობით.

25 ოქტომბერს რაიონში უკვე დაიწყო საოლქო და საუბნო საარჩევნო კომისიების შედგენა. რაიონის საზოგადოებრივმა ორგანიზაციებმა და მშრომელთა საზოგადოებებმა საოლქო და საუბნო საარჩევნო კომისიებში უნდა გამოყონ 1253 კაცი. ამოცანა იმაში მდგომარეობს, რომ საარჩევნო კომისიები შედგენისას ლენინ-სტალინის პარტიის ერთგულ პირთაგან, ნამდვილ საბჭოთა მოქალაქეთაგან, რომლებიც ამომრჩეველთა საერთო ნდობით სარგებლობენ. კომისიების შედგენისას ფართოდ უნდა იქნან გამოყენებული აქტივისტები, რომლებმაც სსრკ და საქართველოს უმაღლესი საბჭოების არჩევნების დროს თავი ისახელეს თავდადებული მუშაობით. კომისიებში უნდა ჩავაბათ პარტიული და უპარტიო ბოლშევიკების ახალი აქტივი, სტახანოველები, დამჯილდოებულები, ინტელიგენტები, სოციალისტური სამშობლოს ერთგული შვილები.

ბოლშევიკური აგიტაციის ძალა

თბილისის 26 კომისრის სახელობის მანქანათმშენებელი ქარხნის ფართო მოხმარების საგნების საამქროს უფროსი ვარ. 14 აგიტატორად საარჩევნო უბანში (აჭარის ქუჩა № 12) აგიტატორად გამომყვეს.

პირველ დღესვე დავრწმუნდი, რომ მარტო დებულების შესწავლა საკმარისი არ არის. დიასახლისები განსაკუთრებულ მისწრაფებას იჩენდნენ საერთაშორისო და მიმდინარე პოლიტიკის საკითხებისადმი. მეც დავიწყე ამ საკითხებზე მუშაობა. სპეციალურად მაქვს უბის წიგნაკი, სადაც ვინიშნავ ახალ და საინტერესო საკითხებს, რათა ისინი წრის მსმენელებს გავაცნო. დებულების ცალკე თავების შესწავლის პარალელურად დიასახლისებთან საუბარი ჩავატარე შემდეგ საკითხებზე: „დანციგის კორიდორი“, „სსრ კავშირის სამშვიდობო პოლიტიკა და გერმანიასთან ურთიერთობა“, „პოლონეთის სახელმწიფოს დაცემა“, „დასავლეთ უკრაინისა და დასავლეთ ბელორუსიის მიმოხილვა“ და სხვ.

მეცადინეობის დროს მე ვიყენებ თვალსაჩინოების მეთოდს. ყოველთვის ვსარგებლობ რუკით. საჭიროა აგიტატორმა გამოიმუშაოს მსმენელებისადმი დიფერენცირებული მიდგომა. მე დიასახლისებთან არასოდეს განყენებულ კითხვას არ დავაყენებ. პირველად განვლილი საუბრების მოკლე მიმოხილვას ვახდენ თვალსაჩინო ხელსაწყოებით, მაშინ როდესაც ამ მხრივ ჩვენ დიდი გამოცდილება გვაქვს. ეს ფაქტები გამონაკლისია, მაგრამ საჭიროა მათი დაუყოვნებლივ გამოსწორება.

საარჩევნო კამპანია დაიწყო!

ჩვენ შევედით ამ უმნიშვნელოვანესი პოლიტიკური კამპანიის პასუხსაგებ პერიოდში. ამოცანა იმაში მდგომარეობს, რომ ყოველმხრივ უზრუნველვყოთ ბოლშევიკური პოლიტიკური აგიტაციის მძლავრი გაქანება. უდიდესი მნიშვნელობა ენიჭება არჩევნებისათვის მზადების ორგანიზაციულ-ტექნიკურ მხარეს. ჩვენმა რაიონულმა პარტიულმა ორგანიზაციამ კარგად გაითვალისწინა ეს მომენტი. განსაკუთრებული ყურადღება ექცევა საუბნო და საოლქო საარჩევნო კომისიების ხარისხს, ამომრჩეველთა სიების საბოლოოდ დაზუსტებას, საარჩევნო შენობათა წესრიგში მოყვანას და პირობების მომზადებას საარჩევნო კომისიების შეუფერხებელი მუშაობისათვის.

რაიონში უკვე შეუდექით საარჩევნო კომისიების შემადგენლობაში კანდიდატების დასახელებას. სარწმოებსა და დაწესებულებებში წინასაარჩევნო კომისიებისათვის კანდიდატების დასახელებამ ახალი პოლიტიკური და საწარმოო აღმავლობა გამოიწვია.

მთელი ეს მუშაობა მიმდინარეობს მაშინ, როდესაც საბჭოთა ხალხთან ერთად ჩვენი რაიონის მშრომელები უდიდესი აღფრთოვანებით ემზადებიან დიდი ოქტომბრის სოციალისტური რევოლუციის XXII წლისთავისათვის, როდესაც ისინი ამზადებენ ახალ საწარმოო საჩუქრებს სოციალისტური სამშობლოსათვის.

ჩვენს წინაშე ახლა მთელი თავისი სიგრძე-სიგანითაა დასმული ამოცანა რაც შეიძლება ფართოდ მოვაწყოთ აგიტაცია საბჭოებში დეპუტატების სასარგებლოდ, უზრუნველვყოთ არჩევნებზე ჟ ლებლივ ყველა ამომრჩევლის დასწრება.

ლენრაიონის ბოლშევიკებმა, რომლებიც სახელოვან სტალინურ ტრადიციებზე აღზარდა ქართველი ხალხის საამაყო შვილმა ამხანაგმა **ლავრენტი ბერიამ**, შესძლეს ბრწყინვალედ ჩაეტარებინათ სსრ კავშირისა და საქართველოს სსრ უმაღლესი საბჭოების დეპუტატთა არჩევნები. ეჭვს გარეშეა, რომ ისინი ახლაც უდიდესი დარაზმულობით და ერთსულოვნებით ჩაატარებენ სერიოზულ პოლიტიკურ გამოცდას — ბოლშევიკური ორგანიზებულობით ჩაატარებენ რა ადგილობრივი საბჭოების არჩევნებს.

ლენრაიონის პარტიული და არაპარტიული ბოლშევიკები კვლავ ახალის ძალით მოახდენენ დიდი **სტალინისადმი** უსაზღვრო ერთგულების დემონსტრაციას, კიდევ უფრო მტკიცედ შემკიდროვდებიან **ლენინ-სტალინის** პარტიის დიდი დროშის გარშემო.

რაიონმა სახე იცვალა

უსიხარულოდ მიდიოდნენ დღეები ყოფილ ნაძალადევის უბანში, „ნახალოვკას“ რომ უწოდებდნენ ცარიზმის ლურჯმუნდირებიანი სატრაპები.

რა საცოდავად გამოიყურებოდა ნაძალადევი ამ ორი ათეული წლის წინათ!

მხოლოდ ერთი მსხვილი საწარმო — ამიერ-კავკასიის რკინიგზების მთავარი სახელოსნო არსებობდა ამ რაიონში. რკინიგზის მუშებით დასახლებულ მიწურებში და ჭოხმახებში სიღუხჭირე და სიღატაკე იყო გამეფებული.

რა გიგანტურად გაიზარდა ახლა ეს რაიონი!

საწარმოების რაოდენობის მხრივ ახლა ამ რაიონს ერთერთი პირველი ადგილთაგანი უკავია თბილისში. ამაყად და დიადად გამოიყურება ახლა სახელოვანი ბოლშევიკური ტრადიციების მქონე ახალი კეთილმოწყობილი ინდუსტრიული რაიონი.

○

ყოფილ რუსთაველის ტალახიან და ჩაბნელებულ ქუჩაზე ერთი აფთიაქი არსებობდა, რომელიც ვინმე შეფელს ეკუთვნოდა.

ლენრაიონის საბჭოს შეუძლია ამაყად წარსდგეს თავისი ამომრჩევლების წინაშე და ჩააბაროს ანგარიში მშრომელთა ჯანმრთელობის დაცვის მდგომარეობის გაუმჯობესების შესახებ. მარტო 1938 წლის განმავლობაში მშრომელთა ჯანმრთელობის დაცვაზე დახარჯულია 2,452 ათასი მანეთი, ხოლო 1939 წელში დაიხარჯება სულ 3,851 ათასი მანეთი. რაისაბჭოს გამგებლობაში ამჟამად იმყოფება 62 სამკურნალო-პროფილაქტიკური დაწესებულება.

მიმდინარე წელს გაიხსნება საათვადმყოფო 250 საწოლით, რენტგენის ახალი კაბინეტი და სხვ.

○

საბჭოთა ხელისუფლების დამყარებამდე ყოფ. ნაძალადევის უბანში არსებობდა 4 დაწყებითი სკოლა, ყოფილი „ბილანოვის სკოლა“ და „ბოტეს სკოლა“, როგორც მას უწოდებდნენ წინათ. ამ სკოლებში შესვლა მუშათა შვილებისათვის ძნელი იყო სწავლის ქირის სიძიდის გამო. ამჟამად ლენინის რაიონი სკოლების ქსელით არის დაფარული.

1938 წლის განმავლობაში სახალხო განათლებაზე დაიხარჯა 5.142,9 ათასი მანეთი.

1938 წელში რაიონში არსებობდა 13 სკოლა, რომელშიც სწავლობდა 12.159 მოსწავლე.

○

ძველი ნაძალადევი პლეხანოვის ქუჩით თავდებოდა.

ბოლშევიკებმა ნაძალადევს სახე უცვალეს და იგი ლენინის რაიონად აქციეს. ახლა რაიონი აყვავებულ ბაღს მოგაგონებს. საბჭოს ქუჩა, რომელიც ავჭალის ძველ გზას მიჰყვება, 5-კილომეტრიან მაგისტრალად გადაიქცა. მონტინის ქუჩიდან მაგნიტოგორსკის ქუჩამდე ეს მაგისტრალი ასფალტირებულია. ორივე მხარეს მწვანე ნარგავები ამშვენებს, ხოლო მაგისტრალის დასასრულს, სადაც ტრამვაი კიროვის ქარხნისაკენ უხვევს, 8 ჰექტარამდე ფართობზე გადაჭიმულია კულტურისა და დასვენების შესანიშნავი პარკი.

ლენინის რაიონი ქალაქს მოწყვეტილი იყო. ათმეტრიანი ბნელი გასასვლელი რკინიგზის ქვეშ თითქოს განგებ იყო მოგონილი მძარცველთათვის. დღეს იმ ადგილას 30-მეტრიანი ნათელი გასასვლელია და რაიონი ორლინდგიანი ტრამვაის ხაზით ბრის დაკავშირებული ქალაქთან.

რაიონის ზრდისათვის დამახასიათებელია ასეთი (ციფრები: 1935 წელს რაიონში იყო 219 ქუჩა, შესახვევი და ჩიხი; ამჟამად კი არის 317, ამათგან 145 კეთილმოწყობილია. საბჭოს ქუჩა ლენინის რაიონის მთავარი არტერიაა.

○

თუ მხედველობაში არ მივიღებთ რკინიგზების მთავარ სახელოსნოებს, ძველი ნაძალადევის მრეწველობას წარმოადგენდა ორიოდე კუსტარული აგურის ქარხანა. იმპერიალისტური ომისა და მენშევიკების ბატონობის დროს იქ, სადაც ახლა 26 კომისრის სახელობის მანქანათმშენებელი ქარხანაა, მოაწყეს პატარა სახელოსნო, რომელიც ცუდი ხარისხის საწოლებსა და ვაზნებისაგან გაკეთებულ საკვებებს (ზაყიგალკა) უშვებდა.

დღეს ლენინის რაიონს მრეწველობის მხრივ ერთი პირველი ადგილთაგანი უჭირავს თბილისში. საკავშირო მნიშვნელობის გიგანტებმა, რესპუბლიკური და ადგილობრივი მრეწველობის საწარმოებმა ძველი ნაძალადევი მოწინავე სამრეწველო რაიონად აქციეს. იქ, სადაც წინათ ღრმა-ღელეს ხევები და სანაგვე ადგილები იყო, ახლა გაშენებულია ქარხნების უზარმაზარი კორპუსები. გარდა სტალინის სახელობის ორთქლმავალ-ვაგონსარემონტო ქარხნისა და საკავშირო მნიშვნელობის ფაბრიკა-ქარხნებისა, ლენინის რაიონის სამრეწველო საწარმოებმა 1938 წელს ქვეყანას მისცეს 40,519 ათასი მანეთის პროდუქცია.

○

წლითიწლობით იზრდება ხარჯები ქალაქის კეთილმოწყობაზე, ჯანმრთელობაზე, განათლებაზე, კომუნალურ მეურნეობაზე. ამის საუკეთესო ილუსტრაციაა ლენინის რაისაბჭოს ბიუჯეტი, რომლის საგანასავლო ნაწილი 1935 წელს უდრიდა 3.702 ათას მანეთს, 1938 წელს კი — 9.651 ათას მანეთს. გასულ წელს სახალხო განათლებაზე დაიხარჯა 5.008 ათასი მანეთი, ჯანმრთელობაზე — 2.452,2 ათასი, კომუნალურ მეურნეობაზე 1.451,1 ათასი, სოციალურ უზრუნველყოფაზე — 101,4 ათასი მანეთი და სხვ.

ვ. კოდელი

სწავლინვლების მზადება

ძველმა მუშამ გრიგოლ გაგლოევმა მენსიერებაში წარსულის შავბნელი სურათები აღადგინა... იგი გულისტკივილით იგონებს თვითმპყრობელობის დროის დუხჭირ და აუტანელ წლებს, უხალისო, უიმედო და უფერულ ცხოვრებას, იგონებს რკინიგზის მთავარ სახელოსნოს პრიმიტიულ მუშაობას, მის კუსტარულ ხასიათს...

უბრალო, ტექნიკურად ჩვეულებრივზე უფრო ცუდად მოწყობილი სახელოსნო, სადაც მხოლოდ რამდენიმე ასეული კაცი და 5-6 ინჟინერ-ტექნიკოსი მუშაობდა — ასეთი იყო მაშინ ეს სახელოსნო. თვეში 2-3 ორთქლმავლის შეკეთებას ძლივსძლივობით ასწრებდნენ აქ...

ამ სახელოსნოდან შეიქმნა უზარმაზარი ქარხანა, შეიძლება ითქვას, ქარხანა-გიგანტი, რომელიც ღირსეულად ატარებს დიდი სტალინის სახელს.

შედიხართ ქარხანაში და სიამაყის უსაზღვრო გრძნობა გიპყრობთ. აქ ახლა 22 საამქროა და თვითეული საამქრო მთელი ქარხანაა თავისი რთული დანადგარებითა და მექანიზმებით. ქარხანაში ამჟამად ოთხი ათასი კაცი მუშაობს და მათ შორის სამასამდე ინჟინერ-ტექნიკოსია. ისინი თავიანთ მდიდარ ცოდნასა და გამოცდილებას იმას ანდომებენ, რომ ჩვენს მძლავრ სარკინიგზო სამშობლოს მისცენ ჯანსაღი ორთქლმავლები, რათა საათის მექანიზმივით ზუსტად მუშაობდეს სოციალიზმის ქვეყნის მძლავრი ტრანსპორტი. ახლა ქარხანა ყოველ თვეში 2-3 ორთქლმავლის მაგიერ რამდენიმე ათეული ჯანსაღ ორთქლმავალს აძლევს სამშობლოს.

მუშა გაგლოევი მოგვითხრობს, თუ რევოლუციამდე რაგორ ნესტიან მიწურებში ცხოვრობდნენ ქარხნის მუშები, თუ რა ბედშავი და განწამები იყო მათი ცხოვრება.

სულ სხვაა ახლა, როდესაც ქარხანა არნახული საწარმოო ენტუზიაზმით ეგებება ოქტომბრის დიდი სოციალისტური რევოლუციის XXII წლისთავს. ქარხნის მთელი კოლექტივი ერთსულოვნად ემზადება იმ დღისათვის, როდესაც ადგილობრივ საბჭოებში ჩვენი სახელოვანი ლენინურ-სტალინური პარტიის ბოლშევიკური ძალას, მის მგზნებარებას. ისინი საუბრის დროს მოხერხებულად იყენებენ მხატვრულ ლიტერატურას, განმარტავენ საერთაშორისო და მიმდინარე პოლიტიკის საინტერესო საკითხებს. დიასახლისებიც შესანიშნავ აქტივობას და მონდომებას იჩენენ.

მაგრამ ქარხნის ხელმძღვანელობა ამხანაგები მარტო საავიტაციო მუშაობით არ კმაყოფილდებიან. საარჩევნო უბნებში ხშირად ნახავთ ქარხნის დირექტორს, სსრ კავშირის უმაღლესი საბჭოს დეპუტატს ამხ. დ. ჭიჭინაძეს და ქარხნის პარტკომის მდივანს ამხ. მ. კუჭავას. ისინი ზრუნავენ საარჩევნო უბნისათვის ბინების გამონახვაზე, წრეებისათვის ოთახების შოვნაზე, ამომრჩეველთა სიების დაზუსტებაზე და სხვ. ასეთი მუშაობის შედეგია, რომ დარჩენილი არ არის არცერთი დიასახლისი და პენსიონერი, რომელიც საარჩევნო დებულებას არ სწავლობდეს.

თვით ქარხანაშიც წარმატებით ემზადებიან არჩევნებისათვის. შექმნილია 63 წრე, სადაც 2500 კაცი მეცადინეობს. მოწინავე აგიტატორებად ითვლებიან ამხ. ნ. გოლოვინი, ს. გლუნჩიძე, დ. ასლამაზაშვილი, მ. მელაძე, ივ. გრუცინი, ალ. ლომსაძე და სხვები.

არჩევნებისათვის მზადების დღეებში შრომის ნაყოფიერების ზრდის განსაცვიფრებელ ნიმუშებს იძლევიან გუგულაშვილის, გეწაძის, სეხნიაშვილის, ქებაძის და სხვათა ბრიგადები. ისინი დავალებას 250-300 პროცენტით ასრულებენ. ცნობილი ელექტროშემდუღებელი ზ. ნადირაძე ყოველდღიურ დავალებას 500-600 პროცენტით ასრულებს.

ეჭვი არ არის, ბელადის სახელობის ქარხნის კოლექტივი, რომელიც შესანიშნავი რევოლუციური ტრადიციების მატარებელია, სანამუშოდ მომზადებული შეხვდება მშრომელთა დეპუტატების ადგილობრივი საბჭოების არჩევნებს.

პ. ჭიოკაძე

სტალინის სახელობის ორთქლმავალ-ვაგონ-სარემონტო ქარხნის პარტკომის მდივნის მოადგილე ი. ნეფარიძე (მარჯვნივ) საავიტაციო უბნებზე მიმავრებულ აგიტატორებს აცნობს საქ. სსრ უმაღლესი საბჭოს პრეზიდიუმის ბრძანებულებას საარჩევნო კამპანიის დაწყების შესახებ.

ფოტო რ. აკოფოვისა

საარჩევნო კამპანია დაიწყო

მ. ჩუბინიძე
საქ. კ. პ. (ბ) თბილისის ორგანიზაციის ლენინის რაიკომის მდივანი

ლენინის რაიონის პარტიული და არაპარტიული ბოლშევიკები დიდი პოლიტიკური აქტივობით ემზადებიან საყოველთაო სახალხო დღესასწაულისათვის — მშრომელთა დეპუტატების ადგილობრივი საბჭოების არჩევნებისათვის. საავიტაციო მუშაობის გაშლასთან ერთად პარტიულმა ორგანიზაციებმა უკვე სეროიოზულად მოჰკიდეს ხელი არჩევნებისათვის მზადების ორგანიზაციულ-ტექნიკურ მხარესაც.

საქ. სსრ უმაღლესი საბჭოს ბრძანებულებამ არჩევნების დღის დანიშვნის შესახებ ახალი მძლავრი აღფრთოვანება გამოიწვია ლენრაიონის მოსახლეობაში. ამ საყოველთაო აღფრთოვანების მკაფიო გამოხატულებას წარმოადგენს კონკრეტული საწარმოო ვალდებულებები, რომლებიც აიღეს ჩვენი რაიონის საწარმოებში, ფაბრიკებში, ქარხნებში და დაწესებულებებში.

ჩვენი რაიონის აგიტატორთა არმია, რომელიც თავის რიგებში აერთიანებს 1000-მდე კაცს, გაცხოველებით ახსნა-განმარტებითს მუშაობას აწარმოებს მოსახლეობაში. მიმდინარეობს არა მარტო დებულების შესწავლა ამ სიტყვის ვიწრო გაგებით, არამედ ფართო მასობრივი პოლიტიკური მუშაობა ამომრჩეველთა შორის.

ყველაზე უმნიშვნელოვანესი მომენტი, რომელიც მკვეთრად მოსჩანს ახლა, ესაა რაიონის საწარმოებში, დაწესებულებებში, ახალ მშენებლობებზე შემოქმედებითი ენტუზიაზმის მძლავრი ზრდა, ახალი კონკრეტული ბოლშევიკური საქმეები, რომლითაც ამომრჩევლები გამოხატავენ თავის სიხარულის განცდებს.

საარჩევნო კამპანია ნამდვილად გადაიქცა მასების პოლიტიკური აღზრდის შესანიშნავ სკოლად.

დღეისათვის რაიონის საწარმოებსა და დაწესებულებებში შექმნილია 201 წრე, ხოლო 400-მდე წრე მოსახლეობაში იმ ამომრჩეველთათვის, რომელთაც გამოსთქვეს დებულების შესწავლის სურვილი. მარტო ამ წრეებში ჩაბმულია 10.000-მდე მსმენელი.

ამჟამად რაიონში მოქმედებს 25-ზე მეტი აგიტკოლექტივი. მარტო სტალინის სახელობის ორთქლმავალ-ვაგონსარემონტო ქარხანაში 8 აგიტკოლექტივი არსებობს. აღსანიშნავია, რომ აგიტკოლექტივები უშუალოდ საამქროებშიც კია შექმნილი. მთელი რიგი მოწინავე აგიტკოლექტივები, რომელთაც ქარგად მოაწყეს მუშაობა, უდიდეს დახმარებას უწევენ ამხანაგებს საავიტაციო ხელოვნების დაუფლებაში.

გამოყენებულია საავიტაციო მუშაობის ცოცხალი ფორმები და ჩვენს განკარგულებაში არსებული ადგილებში, კოლექტიურ დასწრებას საშუალება, როგორიცაა კინო, რადიო და სხვ.

კინოებში სეანსების დროს ეწყობა აგიტაცია საარჩევნო კამპანიის საკითხებთან დაკავშირებით. ამ მხრივ კარგად გამოყენებულია ჩვენი რადიოკვლიც.

ჩვენ თამამად შეგვიძლია დავასახელოთ ისეთი აგიტატორები, რომლებიც იძლევიან მუშაობის საუკეთესო ნიმუშებს. ასეთებია ამხ. ხალფინი (ორთქლმავალ-ვაგონსარემონტო ქარხნიდან), ზერკიძე (26 კომისრის სახელობის ქარხნიდან), ტ. ციბაძე და სხვ. ეს ამხანაგები ცოცხლად და მიმზიდველად ატარებენ საუბრებს მოსახლეობაში. ამიტომაც მათ მეცადინეობებზე დიასახლისები ინტერესით ესწრებიან. ამხ. ტ. ციბაძე აგიტაციას ატარებს 25 დიასახლისთან. ის ზრელედ როდი უდგება საქმეს, საუბრისათვის წინასწარ ემზადება, შედგენილი აქვს კონსპექტი, იყენებს მრავალნაირ ცოცხალ ფორმებს — აწყობს ექსკურსიებს ისტორიულ ადგილებში, კოლექტიურ დასწრებას „ტრიკოტაჟმშენის“ პარტორგანიზაციაც (პარტორგანიზაციის მდივანი ამხ. გვენცაძე). რასაკვირველია, არიან ისეთი პირველადი პარტორგანიზაციებიც, სადაც ჯერ კიდევ სუსტადაა დაყენებული საავიტაციო მუშაობა. ასე, მაგალითად, სარემონტო კანტორის პირველადი პარტორგანიზაცია (მდივანი — ამხ. ნასიბოვი), დასუფთავების ტრესტის პირველადი პარტორგანიზაცია (მდივანი—ამხ. დალაქიშვილი) და საქჭარხმშენის პარტორგანიზაცია (მდივანი—ამხ. მგალობლიშვილი) აშკარად არადამაკმაყოფილებლად ხელმძღვანელობენ მასობრივ პოლიტიკური აგიტაციის საქმეს, კონკრეტულად არ ეხმარებიან აგიტატორებს. აღსანიშნავია, რომ ზოგიერთ წითელ კუთხეში და საავიტაციო პუნქტებში მოწყობილი არ არის გამოფენა, არ ზრუნავენ იმაზე, რომ ამომრჩევლებს უჩვენონ ჩვენი ქვეყნის და კერძოდ რაიონის ზრდა და განვითარება, უზრუნველჰყონ აგიტატორები ლიტერატურით, დიაგრამებით და სხვა თვალსაჩინო ხელსაწყოებით.

საარჩევნო კამპანიის დაწყებასთან დაკავშირებით ჩვენ ვიღებთ ვალდებულებას:

1. ლენინის რაიონის ყველა საარჩევნო უბანში ორგანიზაცია გაუკეთდეს ამომრჩეველთა სიების საბოლოო დაზუსტებას, ყველა ამომრჩეველი ჩაირიცხოს სიებში, არავინ დარჩეს აღუწერელი.

2. ყველა საარჩევნო უბანში ორგანიზაცია გაუკეთდეს საარჩევნო ოლქების საბოლოო დაზუსტებას, ყველა ამომრჩეველი მიეკუთვნოს ოლქს.

3. ყველა საარჩევნო უბანში ორგანიზაცია გაუკეთდეს საუბნო საარჩევნო კომისიების შედგენას, ყველა საარჩევნო უბანში შედგეს ლენინ-სტალინის პარტიის ერთგულ პირთაგან, ნამდვილ საბჭოთა მოქალაქეთაგან, რომლებიც ამომრჩეველთა საერთო ნდობით სარგებლობენ.

4. ყველა საარჩევნო უბანში ორგანიზაცია გაუკეთდეს საარჩევნო ოლქების საოლქო საარჩევნო კომისიების შედგენას, ყველა საარჩევნო ოლქში შედგეს ლენინ-სტალინის პარტიის ერთგულ პირთაგან, ნამდვილ საბჭოთა მოქალაქეთაგან, რომლებიც ამომრჩეველთა საერთო ნდობით სარგებლობენ.

5. ყველა საარჩევნო უბანში ორგანიზაცია გაუკეთდეს საარჩევნო შენობათა წესრიგში მოყვანას და პირობების მომზადებას საარჩევნო კომისიების შეუფერხებელი მუშაობისათვის.

6. ყველა საარჩევნო უბანში ორგანიზაცია გაუკეთდეს საარჩევნო კომისიების შემადგენლობაში კანდიდატების დასახელებას.

7. ყველა საწარმოსა და დაწესებულებაში ორგანიზაცია გაუკეთდეს წინასაარჩევნო კომისიებისათვის კანდიდატების დასახელებას.

8. ყველა საარჩევნო უბანში ორგანიზაცია გაუკეთდეს საარჩევნო კომისიებისათვის კანდიდატების დასახელებას.

9. ყველა საარჩევნო უბანში ორგანიზაცია გაუკეთდეს საარჩევნო კომისიებისათვის კანდიდატების დასახელებას.

10. ყველა საარჩევნო უბანში ორგანიზაცია გაუკეთდეს საარჩევნო კომისიებისათვის კანდიდატების დასახელებას.

ՀԱՅԿԱԿԱՆ ՍՈՎԵՏԱԿԱՆ ՀԱՆՐԱՊԵՏՈՒԹՅԱՆ ԱՇԽԱՏԱՎՈՐՆԵՐԻ ԵՎ ԳՅՈՒՂԱՑԻՆԵՐԻ ՊԱՏԳԱՄԱՎՈՐ ԹԵՐԹԻ

Հրատարակվում է կուսակցության Կենտրոնական կոմիտեի, Հայկական ՍՍՀ Գերագույն Սովետի և Հայկական ՍՍՀ Ժողովրդական Կոմիսարների Խորհրդի կողմից

Տարեկան բաժանորդագինը 24 ռ., կիսամյակինը 12 ռ., եռամսյակինը 6 ռ., մեկ ամսինը 2 ռ. Առանձին համարի գինը 5 կոպ.

Խմբագրության և տպարանի հասցեն՝ Երևան, Աբովյան փող. № 1

Հեռախոսներ՝ Խմբագրության 3-11-44, Վճռ. 3-11-44

ՀԱՅԿԱԿԱՆ ՍՈՎԵՏԱԿԱՆ ՀԱՆՐԱՊԵՏՈՒԹՅԱՆ ԱՇԽԱՏԱՎՈՐՆԵՐԻ ԵՎ ԳՅՈՒՂԱՑԻՆԵՐԻ ՊԱՏԳԱՄԱՎՈՐ ԹԵՐԹԻ

Ամենօրյա հասարակական-քաղաքական և արտադրական բանվորական թերթ

Հրատարակվում է 1923 թվականի հոկտեմբերի 1-ից

ՀԱՅԿԱԿԱՆ ՍՍՀ ԺՈՂՈՎՐԴԱԿԱՆ ԿՈՄԻՍԱՐՆԵՐԻ ԽՈՐՀՐԴԻ ԵՎ ՀԱՅԿԱԿԱՆ ՍՍՀ ՀԱՆՐԱՊԵՏՈՒԹՅԱՆ ԿՈՄԿՈՒՍԱԿՑՈՒԹՅԱՆ ԿԵՆՏՐՈՆԱԿԱՆ ԿՈՄԻՏԵԻ ՈՐՈՇՈՒՄԸ

Հայկական ՍՍՀ Ժողովրդական Կոմիսարների Խորհրդի և Հայկական ՍՍՀ Կոմկուսակցության Կենտրոնական Կոմիտեի կողմից հաստատված նոր կանոնադրության համաձայն՝ Հայկական ՍՍՀ Գերագույն Սովետի պատգամավորների ընտրությունները պետք է տեղի ունենան 1939 թվականի հունիսի 18-ին։

Հայկական ՍՍՀ Ժողովրդական Կոմիսարների Խորհրդի և Հայկական ՍՍՀ Կոմկուսակցության Կենտրոնական Կոմիտեի կողմից հաստատված նոր կանոնադրության համաձայն՝ Հայկական ՍՍՀ Գերագույն Սովետի պատգամավորների ընտրությունները պետք է տեղի ունենան 1939 թվականի հունիսի 18-ին։

Ընտրությունների օրը՝ հունիսի 18-ին, ընտրամարտակները կբացվեն առավոտյան ժամը 6-ին և կփակվեն գիշերվա ժամը 12-ին։ Ընտրամարտակներում քվեարկությունը կտևի 7 ժամ։

Ընտրությունների օրը՝ հունիսի 18-ին, ընտրամարտակները կբացվեն առավոտյան ժամը 6-ին և կփակվեն գիշերվա ժամը 12-ին։ Ընտրամարտակներում քվեարկությունը կտևի 7 ժամ։

Ընտրությունների օրը ընտրամարտակներում կաշխատեն ընտրական հանձնաժողովները, որոնք կազմված կլինեն ընտրամարտակների կողմից ընտրված ընտրողների ներկայացուցիչներից։

Ընտրությունների օրը ընտրամարտակներում կաշխատեն ընտրական հանձնաժողովները, որոնք կազմված կլինեն ընտրամարտակների կողմից ընտրված ընտրողների ներկայացուցիչներից։

Ընտրությունների օրը ընտրամարտակներում կաշխատեն նաև ընտրական հանձնաժողովների կողմից նշանակված ընտրական տեղամասերը։

Ընտրությունների օրը ընտրամարտակներում կաշխատեն նաև ընտրական հանձնաժողովների կողմից նշանակված ընտրական տեղամասերը։

Ընտրական տեղամասերում ընտրողների ցուցակները կկազմվեն ընտրական հանձնաժողովների կողմից