პროლეტარებო ყველა ქვეყნისა, შეერთდით!

კომუნისტი

სკპ(ბ) ცენტრალური კომიტეტის, თბილისის კომიტეტისა და საქართველოს სსრ მშრომელთა დეპუტატების საბჭოების ორგანო

შაბათი
28 ოქტომბერი
1939 წ.
№ 248 (5648)
ფასი 10 კაპ.

KOMUNISTI ОРГАН ЦЕНТРАЛЬНОГО и ТБИЛИССКОГО КОМИТЕТОВ КП (б) ГРУЗИИ и СОВЕТОВ ДЕПУТАТОВ ТРУДЯЩИХСЯ ГРУЗИНСКОЙ ССР

დღეს გაზეთში:

საქართველოს ნავთის მრეწველობის მუშაკთა საბრძოლო ამოცანები (მოწინავე)

26 ოქტომბერს გაიხსნა დასავლეთ უკრაინის სახალხო კრება (1-ლი გვ.)

საქართველომ შეასრულა თავთავიანი კულტურების აღების გეგმა (1-ლი გვ.)

მშრომელები საარჩევნო კომისიებში ჰგზავნიან პარტიულ და არაპარტიულ ბოლშევიკებს, რომლებიც საყოველთაო ნდობითა და სიყვარულით სარგებლობენ (მე-2 გვერდი)

ახალი წევრების მიღება პარტიაში („პრავდის“ მოწინავე)

სიღნაღის, ლანჩხუთისა და ქასპის რაიონების ტრაქტორისტ ქალთა წერილი საქართველოს კოლმეურნე ქალებისადმი (მე-2 გვ.)

კიროვის რაიონი ადგილობრივი საბჭომების არჩევნების წინ (მე-3 გვ.)

უცხო ეთში: ჩემპიონატის გამოკვლევა თემთა პალატაში (მე-4 გვ.)

ინგლისის ჯარისკაცთა მდგომარეობა დასავლეთის ფრონტზე (მე-4 გვ.)

გაერთიანებული ნაციონალური კონსულტაციური საბჭოს შექმნა (მე-4 გვ.)

საქართველოს ნავთის მრეწველობის მუშაკთა საბრძოლო ამოცანები

ჩვენი სამშობლო მდიდარია სამრეწველო ნავთის საბადოებით. მას მსოფლიოში პირველი ადგილი უჭირავს ნავთის მარაგის მიხედვით. საბჭოთა მთავრობა, ბოლშევიკური პარტია და დიდი **სტალინი** უდიდეს ყურადღებას აქცევენ ნავთის მრეწველობას, დახმარებას უწევენ ნავთის მრეწველობის ძველი რაიონების განმტკიცებასა და ახალი რაიონების განვითარებას. ნავთის მრეწველობის სახალხო კომისარიატის შექმნა ამ ყურადღებისა და მზრუნველობის ახალი გამოხატულებაა.

ორი სტალინური ხუთწლედის მანძილზე ჩვენი ქვეყნის ნავთის მრეწველობა 2,5-ჯერ და უფრო მეტად გაიზარდა. მესამე სტალინური ხუთწლედის გეგმით გათვალისწინებულია ნავთისა და გაზის ამოღების 77 პროცენტით ზრდა. საკ. კ. პ. (ბ) XVIII ყრილობის რეზოლუცია, მიღებული ამხ. **მოლოტოვის** მოხსენების გამო, მოითხოვს: „...ნავთის ამოღებისა და ნავთის გადამუშავების პროგრამა უზრუნველყოფილ იქნას გეოლოგიურ-სამძებრო სამუშაოთა სწრაფი განვითარებითა და ნავთის მრეწველობის ყველა დარგში მაღალი ტექნიკის დანერგვით“.

ამ პირველმნიშვნელოვანი ამოცანის შესასრულებლად დარაზმულია საბჭოთა ნავთის მუშაკთა მრავალრიცხოვანი არმია, რომელიც ძვირფას საწარმოო საჩუქრებს უმზადებს სამშობლოს ოქტომბრის დიდი სოციალისტური რევოლუციის XXII წლისთავზე. ფართოდ გაიშალა წინასაოქტომბრო სოციალისტური შეჯიბრება სარეწაოებსა და ნავთის ძიების ადგილებზე მუშაობის გარდაქმნით, შრომის ორგანიზაციის გაუმჯობესებით, მუშაკთა მთელი კოლექტივის გეგმის შესრულებისათვის მობილიზაციითა და სტახანოვური გამოცდილების ფართოდ დანერგვით შეიძარჩუნოს ოქტომბერში მოპოვებული წარმატებები, მიაღწიოს გეგმის წლიური მაჩვენებლების შესრულებაში ჩამორჩენის ლიკვიდაციას და ახალი გამარჯვებებით შეხვდეს ოქტომბრის დიდი სოციალისტური რევოლუციის XXII წლისთავს და ადგილობრივი საბჭოების არჩევნების დღეს — 24 დეკემბერს.

მირზაანის ნავთის სარეწაოზე № 93,94 და 95 ჭაბურღილებზე „საქნავთის“ მთავარ გეოლოგ ამხ. კარასევის ინიციატივით ბურღვის ახალი მეთოდის გამოყენებამ უზრუნველჰყო მაღალდებიტიანი ჭაბურღილების მიღება. ერთდროული ექსპლოატაციის მეთოდის გამოყენებამ № 59 და სხვა ჭაბურღილებზე თითქმის ერთი-ორად გაზარდა ნავთის ამოღება. ამოცანა იმაში მდგომარეობს, რომ ფართოდ დავნერგოთ ბურღვის ეს ახალი მეთოდები მირზაანში და „საქნავთის“ სხვა ობიექტებზე და მივაღწიოთ ჭაბურღილების ტექნოლოგიური რეჟიმის სწორად მოწყობას.

ნავთის შემცველი ახალი ფართობები მზადდება საექსპლოატაციოდ სუფსასა და ნორიოში. სუფსაში № 8 ჭაბურღილის შემწოვობით დადგენილია ნავთის შემცველი ღრმად განლაგებული ახალი ჰორიზონტები. № 3,4,7 და 12 ჭაბურღილების დამთავრება საშუალებას მისცემს გეოლოგებს გამოარკვიონ ნორიოს უბნის ნავთის სამრეწველო პერსპექტივები. ამოცანა იმაში მდგომარეობს, რომ ყოველნაირად განვავითაროთ **გეოლოგიურ-ძიებო** სამუშაოები და მივაღწიოთ ახალი უბნების ყოველმხრივ შესწავლას ძიების გეოფიზიკური მეთოდების ფართოდ გამოყენებით (სუფსა—ომფარეთი, ნორიო—მარტყოფი და სხვ.).

აგვისტო-სექტემბერი „საქნავთის“ ჭაბურღილებზე შედარებით მაღალ ავარიულობით ხასიათდება. ავარიების ლიკვიდაციას 350 საათი მოუნდა. ავარია ჭაბურღილზე უმთავრესად ტექნიკური ხელმძღვანელობის შესუსტების შედეგად ხდება. ამოცანა იმაში მდგომარეობს, რომ მივაღწიოთ უავარიო მუშაობას ოპერატიული ტექნიკური ხელმძღვანელობის გაძლიერებითა და ჭაბურღილებისათვის სანიმუშოდ მოვლით.

„კიროვნეფტის“ მუშაკთა კოლექტივის მოწოდებას ტრესტ „საქნავთის“ მუშაკები წინასაოქტომბრო სოციალისტური შეჯიბრების მძლავრი აზვირთებითა და ახალი საწარმოო ალმავლობით ხვდებიან, ახალ საწარმოო საჩუქრებს უმზადებენ ოქტომბრის დიდი სოციალისტური რევოლუციის XXII წლისთავს და ადგილობრივი საბჭოების არჩევნების დღეს—24 დეკემბერს, როცა საბჭოთა საქართველოს ხალხი, სტალინური კონსტიტუციის საფუძველზე **ლენინ-სტალინის** უძლეველი დროშის ქვეშ დარაზმული, ხმას მისცემს კომუნისტებისა და უპარტიოების სტალინური ბლოკის გამარჯვებას.

ტრესტ „საქნავთის“ პარტიული და უპარტიო ბოლშევიკების, ნავთის რაიონის პარტიული და საბჭოთა ორგანიზაციების პირველი რიგის ამოცანა იმაში მდგომარეობს, რომ სანიმუშოდ ჩაატარონ ზამთრისათვის მზადება სარეწაოებსა და ნავთის ძიების ადგილებზე, მიაღწიონ წლიური გეგმის გადაჭარბებით შესრულებას მუშაობის სტახანოვური გამოცდილების გავრცელებითა და ჭაბურღილებზე, შრომის სწორად მოწყობით, ნავთის ძველი და ახალი კადრებისათვის სანიმუშო კულტურული საყოფაცხოვრებო პირობების შექმნით. ამოცანა იმაში მდგომარეობს, რომ მივცეთ სამშობლოს იმდენი ნავთი, რამდენსაც იგი მოითხოვს ჩვენგან სსრ კავშირის სახალხო მეურნეობისა და თავდაცვის ინტერესებისათვის.

საქართველომ შეასრულა თავთავიანი კულტურების აღების გეგმა

საქართველოს სს რესპუბლიკის კოლმეურნეობებმა დაამთავრეს თავთავიანი კულტურების აღება. 25 ოქტომბრისათვის რესპუბლიკაში აღებულია 369.955 ჰექტარი თავთავიანი კულტურები, რაც გეგმის 100 პროც. უდრის. ამ რაოდენობიდან გალეწილია 330.707 ჰექტარზე აღებული მოსავალი, რაც 89,3 პროც. შეადგენს.

29 ოქტომბერს, საღამოს 7 საათზე, გაზეთ „კომუნისტის“ რედაქციის ბინაზე მოწვეულია „კომუნისტის“ საკუთარ კორესპონდენტთა რესპუბლიკური თათბირი

საკუთარ კორესპონდენტთა გამოცხადება სავალდებულოა.

მოსკოვი, კრემლი

ამხანაგ კალინინს

ძვირფასო მიხეილ ივანეს-ძევ!

უსაზღვროდ გაგვახარა და აღგვაფრთოვანა თქვენმა გამოსვლამ რადიოთი, თქვენმა გულთბილმა სიტყვამ, რომელმაც ჩვენში ენტუზიაზმისა და ენერგიის ახალი აზვირთება გამოიწვია.

გვსურს გითხრათ თქვენ—მტკიცე ბოლშევიკს, დიდი სტალინის უახლოეს თანამებრძოლს, მთელი დიადი ხალხის რჩეულს, დიდი მადლობა და დაგარწმუნოთ, რომ ჩვენ, საბჭოთა ადამიანებს, აქ, სიბნელეში, და ჩრდილოეთის ყინულოვანი ოკეანის მოდრეიფე ყინულებს შორის, მტკიცედ გვიპყრია ხელთ ჩვენი დიდად საყვარელი სამშობლოს უძლეველი წითელი დროშა. ჩვენს გზაზე გადავლახავთ ყველა სიძნელეს ისე, როგორც ამხანაგმა სტალინმა მიგვითითა.

მთელი სულითა და გულით გისურვებთ ჯანმრთელობას, ხანგრძლივ სიცოცხლეს, ნაყოფიერ მუშაობას ჩვენი ძლიერი სოციალისტური სახელმწიფოს საკეთილდღეოდ.

ყინულმჭრელ „გიორგი სედოვის“ ეკიპაჟის დავალებით

კაპიტანი ბადიგინი

თანაშემწე პოლიტნაწილში ტროფიმოვი

„გიორგი სედოვი“
1939 წ. 26 ოქტომბერი.

ბელორუსიის სსრ წარჩინებულ ადამიანთა დელეგაცია ბელოსტოკს გაემგზავრა

მინსკი, 26 ოქტომბერი (საკდესი). დღეს სპეციალური მატარებლით ბელოსტოკს გაემგზავრა ბელორუსიის სსრ წარჩინებულ ადამიანთა დელეგაცია 60 კაცის შემადგენლობით. ბელორუსიის სსრ მშრომელთა სახელით დელეგაცია მიესალმება დასავლეთ ბელორუსიის სახალხო კრებას, რომელიც 28 ოქტომბერს გაიხსნება. დელეგაციის შემადგენლობაში არიან —სსრ კავშირის უმაღლესი საბჭოს დეპუტატი, წარჩინებული მეჯინიბე ორდენოსანი ამხ. ბატოვკინი, მოგილევის რაიონის ვოლოდარსკის სახელობის კოლმეურნეობის თავმჯდომარე, ორდენოსანი ამხ. კორიაკინი, მინსკის კაგანოვიჩის სახელობის ფაბრიკის სტახანოველი მუშა ამხ. სკაბლო, რესპუბლიკის სახალხო პოეტები ი. კუპალა და ი. კოლასი, ორდენოსანი პოეტები პ. ბროვკა და პ. გლებკა, ორდენოსანი მწერალი მ. ლინკოვი, პროფესორი ამხ. ვიდრინი, დოცენტი ამხ. დოზორცევა, დამსახურებული მასწავლებელი ქალი ამხ. ნოვინსკაია და სხვ.

ამავე მატარებლით გაემგზავრა რესპუბლიკის 100 პიონერი და მოსწავლე. მათ საჩუქრები წაუღეს დასავლეთ ბელორუსიის მშრომელთა შვილებს.

დასავლეთ უკრაინის უმუშევრები დონბასის მაღაროებში

სერგო (ვოროშილოვგრადის ოლქი), 26 ოქტომბერი (საკდესი). შახტებში სამუშაოდ დასავლეთ უკრაინიდან გუშინ ქალაქ სერგოში მოვიდა 470 უმუშევარი. დონბასის მაღაროელები გულთბილად შეხვდნენ თავის თვისტომ ძმებს. შეხვედრა ხალხთა დიადი სტალინური მეგობრობის დემონსტრაციად გადაიქცა.

დაიწყო დონბასის ახალ მაღაროელთა განაწილება შახტებს შორის. მათთვის მომზადებულია თბილი, კარგად მოწყობილი საერთო საცხოვრებლები. დონბასის მაღაროელები კისრულობენ დაეხმარონ თავის თვისტომ ძმებს იმ მხრივ, რომ ისინი დაეუფლონ მაღაროელთა პროფესიას, ისწავლონ სტახანოვურად მუშაობა.

მურმანსკის საზღვაო ხელისუფალთა განკარგულება გემ „სიტი ოფ ფლინტზე“ განთავისუფლების შესახებ

მურმანსკი, 26 ოქტომბერი (საკდესი). გემ „სიტი ოფ ფლინტზე“ ტვირთის შემადგენლობის შემოწმების შემდეგ მურმანსკის საზღვაო ხელისუფლების წარმომადგენლობამ გასცეს განკარგულება გემის განთავისუფლების შესახებ და წინადადება მისცეს მას დაუყოვნებლივ დატოვოს ნავსადგური.

სომხური ხელოვნების გამოფენის გახსნა

26 ოქტომბერს, საღამოს, დასავლეთის ახალი ხელოვნების მუზეუმში გაიხსნა სომხური ხელოვნების დიდი გამოფენა. იგი დაემთხვა სომხური ხელოვნების დეკადას, რომელიც ამჟამად მოსკოვში მიმდინარეობს. გამოფენაზე წარმოდგენილია 600-ზე მეტი უაღრესად მრავალფეროვანი ექსპონატი. ისინი დამთვალიერებელთ აცნობენ სომხური ხალხის სახვითს ხელოვნებას. დამთვალიერებლები ცხოველი ინტერესით ეცნობიან ძველ სომხური მინიატურებს, ძველი სომხური არქიტექტურის ძეგლთა ფოტოგრაფიულ სურათებს, გასული საუკუნის მხატვართა ნაწარმოებთ, საბჭოთა მხატვრებისა და მოქანდაკეების სურათებსა და ქანდაკებათ.

გამოფენა გახსნა სსრ კავშირის სახკომსაბჭოსთან არსებული ხელოვნების საქმეთა კომიტეტის თავმჯდომარის მოადგილემ ამხ. სოლოდოვნიკოვმა. მან აღნიშნა, რომ ეს გამოფენა წარმოადგენს სომეხი ხალხის კულტურის აყვავების ბრწყინვალე დემონსტრაციას. შემდეგ სიტყვით გამოვიდა სომხეთის სსრ სახალხო მხატვარი მ. სარიანი. მან სთქვა, რომ ეს გამოფენა წარმოადგენს სომეხ მხატვართა თავისებურ შემოქმედებითს ანგარიშს საბჭოთა კავშირის დედაქალაქის საზოგადოებრიობის წინაშე. (საკდესი).

საშემოდგომო თესვა კოლმეურნეობებში

საქმიწსახკომის 25 ოქტომბრის ცნობებით

რაიონები	თესვის გეგმა ჰექტარობით	დათესილია სულ ჰექტარობით	გეგმის შესრულება პროცენტობით
ახალქალაქი	8.335	7.835	94
ბოგდანოვკა	1.200	113	9,4
ახალციხე	4.400	3.578	81,3
ადიგენი	1.415	956	67,6
ასპინძა	2.050	2.347	114,5
ბაშური	6.515	4.271	65,6
ქარელი	10.952	6.549	59,8
გორი	15.130	13.021	86,1
ქასპი	8.530	5.270	61,8
ბორჯომი	350	346	98,9
გურჯაანი	16.820	5.712	34
სიღნაღი	18.603	15.779	84,8
წითელწყარო	18.397	11.237	61,1
თელავი	15.320	6.034	39,4
ყვარელი	9.717	4.324	44,5
ლაგოდეხი	10.025	8.677	86,6
თბილისი	12.850	9.030	70,3
მცხეთა	5.880	3.760	63,9
ყარაია	4.965	2.422	48,8
ბორჩალო	13.740	8.081	58,8
ლუქსემბურგი	7.120	5.164	72,5
წალკა	3.300	117	3,5
დუშეთი	5.300	4.270	80,6
ალბულაღი	14.000	10.220	73
საგარეჯო	13.010	7.619	58,6
ბაშკირეთი	5.250	3.561	67,8
თიანეთი	4.555	2.177	47,8
ქუთაისი	930	93	10
ახალი ცნობების წარმოუდგენლობის გამო წალკისა და ქუთაისის შესახებ ცხრილში შეტანილია 20 ოქტომბრის მაჩვენებლები.			
სამტრედიის, წულუკიძის, ვანის, ბაღდათის, ზესტაფონის, ჩხარის, აბაშის, ცხაკაიას, ზუგდიდის, ხობის, წალენჯიხის, მახარაძის, ლანჩხუთისა და ჩოხატაურის რაიონებს 25 ოქტომბერს საშემოდგომო კულტურების თესვის დაწყების შესახებ საქმიწსახკომში ცნობები წარმოდგენილი არ ჰქონდათ.			

რაიონები	თესვის გეგმა ჰექტარობით	დათესილია სულ ჰექტარობით	გეგმის შესრულება პროცენტობით
წყალტუბო	90	82	91,1
სამტრედია	315	—	—
წულუკიძე	90	—	—
ვანი	53	—	—
ბაღდათი	15	—	—
ზესტაფონი	10	—	—
ჩხარი	20	—	—
ჭიათურა	948	48	5,1
საჩხერე	1.972	1.022	51,8
ორჯონიკიძე	20	166	
ონი	2.050	536	26,1
ამბროლაური	2.700	371	13,7
ცაგერი	2.700	1.751	64,9
აბაშა	18	—	—
ცხაკაია	12	—	—
ზუგდიდი	13	—	—
ხობი	10	—	—
წალენჯიხა	10	—	—
ჩხოროწყუ	15	13	86,7
მახარაძე	5	—	—
ლანჩხუთი	10	—	—
ჩოხატაური	5	—	—
აფხაზეთის ასსრ	1.545	90	5,8
აჭარის ასსრ	100	28	28
სამხრეთ-ოსეთის ა. ო.	11.600	3.495	30,1
სულ	262.985	160.165	60,9

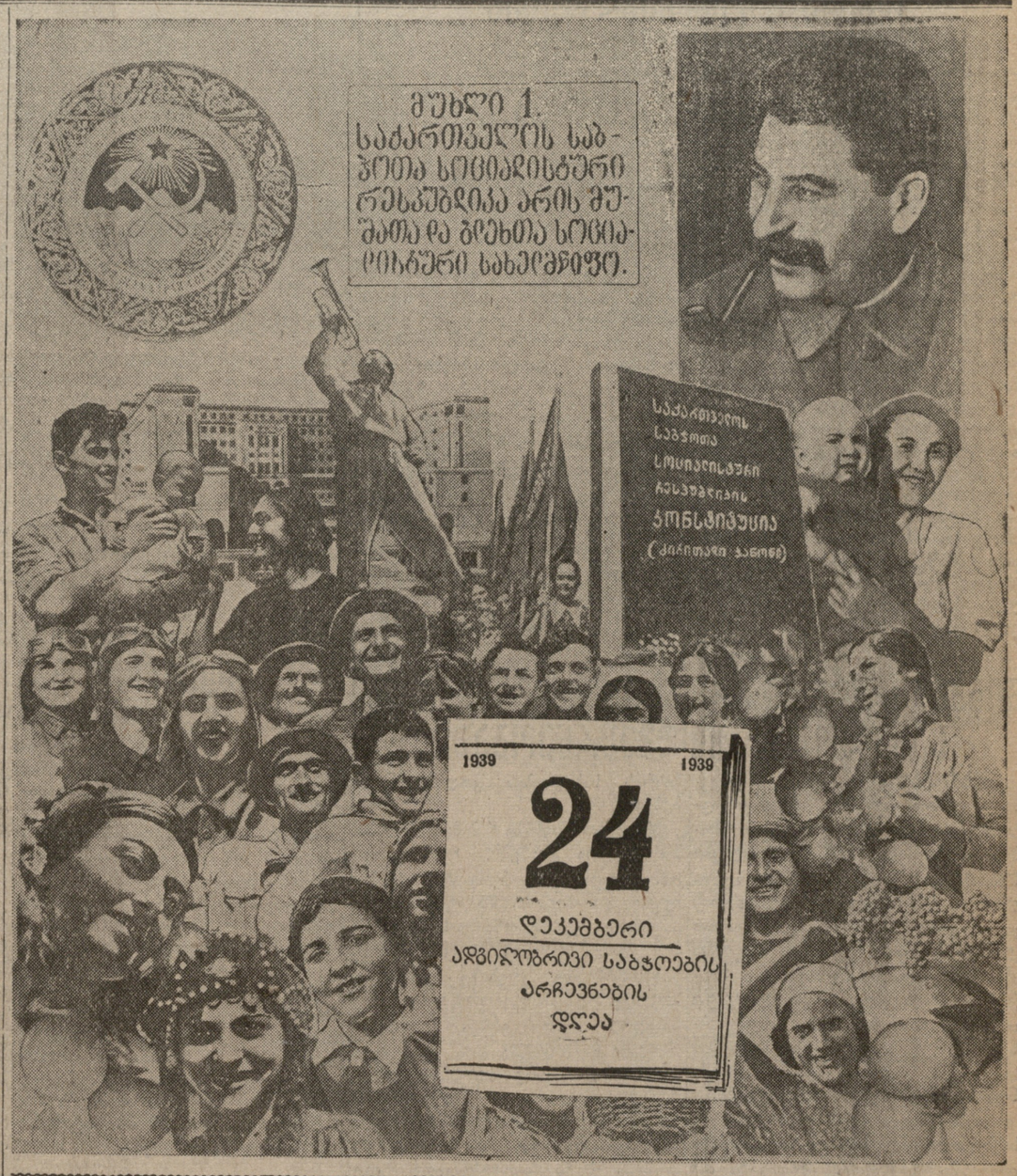

26 ოქტომბერს გაიხსნა დასავლეთ უკრაინის სახალხო კრება

1939 წლის 26 ოქტომბერს, ადგილობრივი დროით ნაშუადღევის 3 საათზე, ლვოვის ქალაქის დიდი თეატრის შენობაში გაიხსნა დასავლეთ უკრაინის უკრაინის სახალხო კრება.

უხუცესთა საბჭოს სახელით დეპუტატი პ. ი. ფრანკო წინადადებას იძლევა დასავლეთ უკრაინის უკრაინის სახალხო კრების გახსნა დაევალოს უხუცეს დეპუტატს, ლვოვის უნივერსიტეტის პროფესორს კ. ო. სტუდინსკის.

სახალხო კრების უხუცესი დეპუტატის კ. ო. სტუდინსკის შესავალი სიტყვა

ამხანაგებო, უკრაინის სახალხო კრების დეპუტატებო! ჩვენ აქ, უკრაინის უძველეს ქალაქ ლვოვში შევიკრიბენით, როგორც დასავლეთ უკრაინის განთავისუფლებული ხალხის სრულუფლებიანი წარმომადგენლები. **(მჭუხარე ტაში, შეძახილები „ურა“, „სლავა“).**

ამ კრებაზე უკრაინის ხალხი იმიტომ მოვიდა, რომ გადასწყვიტოს ის უმნიშვნელოვანესი საკითხები, რომლებიც დასავლეთ უკრაინის ბედს შეეხება. **(მჭუხარე ტაში).**

ჩვენ, ამხანაგო დეპუტატებო, კარგად გვახსოვს ჩვენი ამომრჩევლების განაწესები, რომლებიც მათ მიიღეს უკრაინის სახალხო კრების არჩევნების წინა დღეებსა და არჩევნების დღეებში. **(მჭუხარე ტაში).**

ნება მიბოძეთ მოკლედ მოგაგონოთ ეს განაწესები:

დასავლეთ უკრაინის მთელ ტერიტორიაზე უნდა დამყარდეს საბჭოთა ხელისუფლება. **(მჭუხარე ოვაცია, შეძახილები „ურა“, „სლავა“. ორკესტრი „ინტერნაციონალს“ ასრულებს).**

საბჭოთა ხელისუფლების დამყარებასთან ერთად, დასავლეთი უკრაინა უნდა შევიდეს საბჭოთა სოციალისტური რესპუბლიკების კავშირის შემადგენლობაში. **(მჭუხარე ოვაცია, შეძახილები „ურა“, „სლავა“).**

ჩვენი ამომრჩეველების მეორე განაწესი ასეთია — კონფისკაცია ეყოს მემამულეთა, სამონასტრო მიწებს, დიდ ბურჟუაზიულ მოხელეთა მიწებს და გადაცემულ იქნას ეს მიწები მშრომელი გლეხობის სარგებლობაში **(მჭუხარე, ხანგრძლივი ტაში, შეძახილები „ურა“, „სლავა“).**

ჩვენი ამომრჩეველების მესამე განაწესი ასეთია — ნაციონალიზებულ იქნას დასავლეთ უკრაინის ბანკები და მსხვილი მრეწველობა. **(მჭუხარე, ხანგრძლივი ტაში, შეძახილები „ურა“, „სლავა“).**

ეს არის დასავლეთ უკრაინის ხალხთა ნება-სურვილი, რაც მათ უკრაინის სახალხო კრების მოწვევის წინა დღეებში გამოსთქვეს მუშათა, გლეხთა, ინტელიგენციის ხალხმრავალ და მრავალრიცხოვან მიტინგებზე, დემონსტრაციებზე და კრებებზე. **(მჭუხარე ტაში, შეძახილები „ურა“, „სლავა“).**

მე ვფიქრობ, რომ ჩვენ, ხალხის მიერ არჩეულნი, ჩვენი ამომრჩევლების ნდობას გავამართლებთ და ამ ისტორიულ სახალხო კრებაზე ისეთ გადაწყვეტილებებს მივიღებთ როგორსაც მოელის ჩვენგან ხალხი, რომელმაც მაღალი ნდობით აღგვჭურვა. **(მჭუხარე, ხანგრძლივი ტაში, შეძახილები „ურა“, „სლავა“).**

ამხანაგო დეპუტატებო, ნება მიბოძეთ გახსნილად გამოვაცხადო ეს პირველი ისტორიული სახალხო კრება. **(მჭუხარე, ხანგრძლივი ტაში. ორკესტრი „ინტერნაციონალს“ ასრულებს).**

უხუცესთა იმ საბჭოს დავალებით, რომელიც დასავლეთ უკრაინის მაზრებისა და ოლქების წარმომადგენლებისაგან შესდგება, დეპუტატ მ. ს. კიხს წინადადება შეაქვს სახალხო კრების ხელმძღვანელ ორგანოთა არჩევის შესახებ.

სახალხო კრებამ ერთხმად აირჩია პრეზიდიუმი 43 ამხანაგის შემადგენლობით: ი. დ. ლიხოდიდი — სოფელ ვოლჩკოვცის გლეხი; მ. გ. მაცკო — ქალ. ლვოვისაგან; კ. ო. სტუდინსკი — ლვოვის უნივერსიტეტის პროფესორი; გ. ო. მიხალჩუკი — სოფელ პოდგაიჩიკის გლეხი; ი. ტ. პეტროვი — ქალ. დროგობიჩის მუშა; ვ. შ. გრულეწკო — ქალ. სტანისლავოვისაგან; ვ. გ. სადოვი — ქალ. ლვოვის მუშა; მ. ვ. სოლიაკი — ქალ. ლვოვის მუშა-ქალი; ი. ი. ბონდარჩუკი — დუბნოს მაზრის გლეხი; ი. ფ. ბაბეცკაია — სოფელ პოდგაიცის გლეხი; ვ. ა. ბეგმა — ქალ. ლუცკისაგან; მ. ვ. რიძი — სოფელ ხრიპლინის მუშა-ქალი; ო. ი. კარმაზინი—ქალ. ლვოვის მუშა; ი. ფ. გორბატენკო—ქალ. როვნოსაგან; მ. ს. ოსეპჩუკი—სოფელ ლიპოვცის გლეხი ქალი; გ. ს. ჩუნდარიკი — ქალ. როვნოს მუშა; ლ. ს. გრიშჩუკი—ქალ. ტარნოპოლისაგან; მ. ი. პანჩიშინი — მედიცინის პროფესორი — ქალ. ლვოვში; პ. ი. ბილეცკაია — სოფელ დვერცის გლეხი; მ. მ. კოზენკო — ქალ. სტანისლავოვისაგან, ფ. გ. შევჩენკო — ქალ. სკალატისაგან; მ. ს. პალაჩინუკი — სოფელ კოპაჩინცის მოჯამაგირე-ქალი; პ. ი. ფრანკო — მასწავლებელი ქალ. ლვოვში; ი. ფ. ბოგოროსი — სოფელ ნოვოსელკის გლეხი; ა. ა. ვოვკი — ქალ. ტრამბოვიჩის მუშა; პ. პ. ოსაულენკო — ქალ. ჩორტკოვისაგან; ი. პ. შიშაცკი — ქალ. პერემიშლისაგან; რ. ვ. მოროზი — ექიმი ქალ. ტარნოპოლში; უ. მ. შკალუბინა — სოფელ სინოვიცკ-ნიჟნაიას გლეხი; ვ. ო. ბარვინსკი — კომპოზიტორი ქალ. ლვოვში; მ. ი. ლოზინსკი — ქალ. ლვოვის მუშა; ი. ფ. ძიდეჩეკი — ქალ. ლვოვის მუშა; ო. ტ. ზაგოროდნი — ქალ. დროგობიჩისაგან; ს. დ. გრინი — ქალ. ლვოვის პროფკავშირთა საბჭოს თავმჯდომარე; მ. ს. კიხი — ქალ. ლვოვის მუშა-ქალი; კ. ვ. დრევიანკო — სოფელ ნოვოსელკის გლეხი-ქალი; პ. ო. დიდიკი—ტლუმაცის მაზრისაგან; გ. გ. გოგოლი—სოფელ ჩერჩის გლეხი-ქალი; ი. გ. ოლექსიუკი — გოროდეცკის მაზრის გლეხი; ნ. ს. ტარასიუკი — სოფელ პუზიის გლეხი-ქალი; ს. ი. ვოროშენკო — სოფელ ველიკაია ვოლიასაგან; ს. ლ. დუბი — სოფელ ტაიკარის გლეხი; ი. დ. ნემჩენკო—ქალ. ლვოვისაგან.

სამანდატო კომისიას ირჩევენ 11 კაცის შემადგენლობით.

სამდივნოს ირჩევენ შვიდი კაცის შემადგენლობით.

დეპუტატ ამხ. კარმაზინის წინადადებით, სახალხო კრება ხანგრძლივი ტაშით და ხმამაღალი მისალმებით ირჩევს საპატიო პრეზიდიუმს, რომელშიც შედიან ამხანაგები: **სტალინი, მოლოტოვი, ვოროშილოვი, კალინინი, კაგანოვიჩი, მიქოიანი, ანდრეევი, ჟდანოვი, ხრუშჩოვი, ბერია, შვერნიკი** და უკრაინის ფრონტის სარდალი არმიის პირველი რანგის სარდალი ამხ. ტიმოშენკო.

უკრაინის სახალხო კრების საპატიო თავმჯდომარედ ხმამაღალი „ურას“ და „სლავას“ შეძახილებით და ტაშის გრიალით ირჩევენ ამხანაგ **სტალინს.**

სახალხო კრება ერთხმად იღებს შემდეგს დღის წესრიგს:

1. დასავლეთ უკრაინის სახელმწიფო ხელისუფლების შესახებ — მომხსენებელი პროფესორი დეპუტატი **მ. ი. პანჩიშინი.**

2. უკრაინის საბჭოთა სოციალისტური რესპუბლიკის შემადგენლობაში დასავლეთ უკრაინის შესვლის შესახებ — მომხსენებელი ლვოვის უნივერსიტეტის პროფესორი — დეპუტატი **კ. ო. სტუდინსკი.**

3. მემამულეთა მიწების კონფისკაციის შესახებ — მომხსენებელი გლეხთა კომიტეტის თავმჯდომარე, დეპუტატი **უ. მ. შკალუბინა.**

4. დასავლეთ უკრაინის ბანკებისა და მსხვილი მრეწველობის ნაციონალიზაციის შესახებ — მომხსენებელი ლვოვის რკინიგზის სახელოსნოს მუშა, დეპუტატი **ვ. გ. სადოვი.**

პრეზიდიუმის, სამდივნოს, სამანდატო კომისიის არჩევისა და დღის წესრიგის დამტკიცების შემდეგ დასავლეთ უკრაინის უკრაინის სახალხო კრების მისასალმებლად მოვიდნენ დასავლეთ უკრაინის მუშების, გლეხებისა და ინტელიგენციის წარმომადგენლები.

ქალაქ ლვოვის მუშების სახელით სახალხო კრებას მიესალმნენ ამხ. გოლოვიაკი და სუშჩაკი. დასავლეთ უკრაინის გლეხების სახელით—ამხ. კარპენსკი და ინტელიგენციის სახელით — ამხ. ფრანკო.

მისალმებათა შემდეგ უკრაინის სახალხო კრება შეუდგა დასავლეთ უკრაინის სახელმწიფო ხელისუფლების შესახები მოხსენების მოსმენას. მოხსენება გააკეთა დეპუტატმა **პანჩიშინმა.** მოხსენების შემდეგ საღამოს სხდომაზე ქამათში გამოვიდნენ დეპუტატები: ამხ. პერესტიუკი—მასწავლებელი-ქალი პოდგაევსკის მაზრიდან, ბოჟიკი — ქალაქ დროგობიჩიდან, მაქსიმოვი — მუშა ქალაქ სარნიდან, გავრიშჩუკი—სტანისლავოს ოლქის გლეხი, მარტინეიჩი — ტარნოპოლის ოლქის სოფელ მიკულენკიდან, ეფრემჩუკ-დიაჩუკი — სოფელ სტადნიკიდან, სტუპნიცკაია — მასწავლებელი ქალი სტანისლავოვის ოლქიდან, დოგმაისტერი — ექიმი ქალაქ ბორისლავში.

საღამოს სხდომა ამით დამთავრდა. გამოცხადდა შესვენება 1939 წლის 27 ოქტომბრის დილის 9 საათამდე.

პირველი მუშათა სასპორტო ორგანიზაციები

ბრესტ-ლიტოვსკი, 25 ოქტომბერი (საკდესი). ადგილობრივი კვანძის რკინიგზელებმა მოაწყეს ბრესტ-ლიტოვსკში პირველი მუშათა სასპორტო საზოგადოება და უწოდეს მას „ლოკომოტივი“. მეორე სასპორტო საზოგადოება მოეწყო ხეტყის ქარხნების მუშებისათვის.

22 ოქტომბერს ამ სასპორტო ორგანიზაციათა წევრებმა გვიჩვენეს თავიანთი ოსტატობა. გაიმართა შეჯიბრება კრივში, ფრენბურთსა და ქალაქ ურთში. წინა დღით ქალაქში ჩატარდა ველოგარბენა გაზეთ „რაბოჩის“ პრიზის მისაღებად. გარბენაში მონაწილეობა მიიღო ქალაქის 20 საუკეთესო ველოსიპედისტმა.

მშრომელები საარჩევნო კომისიებში ჰგზავნიან პარტიულ და არაპარტიულ ბოლშევიკებს, რომლებიც საყოველთაო ნდობითა და სიყვარულით სარგებლობენ

საქართველოს სახელმწიფო ბიბლიოთეკა

ამხანაგ მიხა ცხაკაიას შეხვედრა თავის ამომრჩევლებთან

(სოხუმი, „კომუნისტის“ კორესპონდენტისაგან)

26 ოქტომბერს სოხუმის რაიონის სოფელ ეშერის მშრომელები შეხვდნენ თავიანთ დეპუტატს სსრ კავშირის უმაღლეს საბჭოში ამხანაგ **მიხა ცხაკაიას.**

სსრ უმაღლესი საბჭოს არჩევნების შემდეგ მეორედ ინახულა უხუცესმა დეპუტატმა თავისი ამომრჩევლები.

ეშერის საბჭოს წინ თავი მოიყარა სოფლის მრავალმა მშრომელმა. ყანებიდან მოვიდნენ კოლმეურნენი, სკოლებიდან — პიონერები, საბჭოთა მეურნეობებიდან — მუშები და მუშა-ქალები. ამხ. მიხა ცხაკაიამ თავის ამომრჩევლებს მოუთხრო მიმდინარე წლის დიად მოვლენათა შესახებ. ის ფართოდ შეჩერდა საკავშირო კომუნისტური პარტიის (ბ) XVIII ყრილობის შედეგებზე და მის მიერ დასახულ ამოცანებზე.

დეპუტატმა ილაპარაკა აგრეთვე სასოფლო - სამეურნეო გამოფენის დიდ მნიშვნელობაზე. ბოლოს ამხ. ცხაკაიამ მოუწოდა თავის ამომრჩევლებს ახალი გამარჯვებებისაკენ სოფლის მეურნეობაში.

ამომრჩევლები მხურვალე ტაშით შეხვდნენ მის მოწოდებას. მისასალმებელი სიტყვით გამოვიდა ეშერის კოლმეურნეობა „აპსნი კაფშის“ კოლმეურნე მუხუდ ავიცბა, რომელმაც აფხაზურ ენაზე ილაპარაკა.

კოლმეურნეობა „პუტ კომუნიზმის“ წევრთა სახელით დეპუტატს მიესალმა კოლმეურნე ეგია კერესელიანი, სამხედრო სანატორიუმის დამსვენებელთა სახელით — ხუსტალოვი და კაიზაროვა, მასწავლებელთა სახელით —ვასილ კუპენია, ეშერის საბჭოთა მეურნეობის მუშათა სახელით — აკაკი ხარბედია და პიონერთა სახელით—სახაროვა.

შეხვედრას დაესწრნენ აფხაზეთის სსრ სახკომსაბჭოს თავმჯდომარე ამხ. კ. ჟიჟინაძე, სოხუმის პარტრაიკომის მდივანი ამხ. დ. ალანია და აფხაზეთის სსრ სახკომსაბჭოს თავმჯდომარის მოადგილე ამხ. ი. ტანია.

გ. მერკვილაძე

წინასაარჩევნო კრება ჯორჯიაშვილის სახელობის კოლმეურნეობაში

ალგუალი, (საქდესი). უდიდესი აღფრთოვანებით შეხვდნენ ალბულაღის რაიონის მშრომელნი ცნობას საქართველოს სს რესპუბლიკის მშრომელთა დეპუტატების ადგილობრივი საბჭოების არჩევნების დღის დანიშვნის შესახებ. საერთო კრებებზე, რომლებიც საქართველოს სს რესპუბლიკის უმაღლესი საბჭოს პრეზიდიუმის ბრძანებულებასთან გაცნობას მიეძღვნა, კოლმეურნეები ვალდებულებას კისრულობენ საწარმოო გამარჯვებებით აღნიშნონ საარჩევნო კამპანიის დღეები.

აღსანიშნავია, რომ კოლმეურნეთა საწარმოო ენტუზიაზმი პირველსავე დღეებში საუცხოო შედეგებს იძლევა. მაგალითად, ჯორჯიაშვილის სასოფლო საბჭოს კოლმეურნეობა „შრომის“ კოლმეურნეები საარჩევნო კამპანიის პირველ დღეებში ნაკისრ ვალდებულებებს უკვე პრაქტიკულად ანხორციელებენ. 25 ოქტომბერს ისინი ყველანი გავიდნენ მინდვრად და დაამთავრეს საშემოდგომო პურის თესვა. საშემოდგომო პური დათესილია 180 ჰექტარზე, გეგმა შესრულებულია მთლიანად. საშემოდგომო თესვის დამთავრებით აღნიშნეს საარჩევნო კამპანიის პირველი დღეები აგრეთვე გორკის სახელობის, ორჯონიკიძის სახელობის, მახარაძის სახელობისა და 26 კომისრის სახელობის კოლმეურნეობებმა.

ამჟამად რაიონში მიმდინარეობს მშრომელთა კრებები, რომლებზეც ასახელებენ კანდიდატებს საარჩევნო კომისიებში. 25 ოქტომბერს, საღამოთი, ჯორჯიაშვილის სახელობის კოლმეურნეობაში მოწყობილ წინასაარჩევნო კრებაზე გამოვიდა კოლმეურნე ვანო ჯორჯიაშვილი— სახალხო გმირის არსენ ჯორჯიაშვილის ბიძაშვილი.

— კანდიდატად საოლქო საარჩევნო კომისიაში, — სთქვა მან, — მე ვასახელებ ჩვენს მოწინავე კოლმეურნეს, აქტიურ საზოგადოებრივ მუშაკს სონა დალაქიშვილს. იგი გაამართლებს ჩვენს ნდობას და კომისიის მუშაობას არჩევნების დებულებასთან სრული შესაბამისობით მოაწყობს.

ამ წინადადებას მხარი დაუჭირა მთელმა კრებამ. ამხ. დალაქიშვილი ერთსულოვნად წამოყენებულ იქნა რაიონული საბჭოს არჩევნების საოლქო საარჩევნო კომისიაში. საოლქო საარჩევნო კომისიებში წამოყენებულ იქნენ სხვა კანდიდატებიც. მათ შორის საკოლმეურნეო მინდვრების სტახანოველები: კოტე გოდერძიშვილი, გერიკ ტატულოვა, ალექსი ჯორჯიაშვილი, ანა ჯაშიაშვილი და სხვ.

რიონჰესის ახალი გამარჯვება

ჭუთაისი (საქდესი). რიონჰესის კოლექტივმა, რომელიც დნეპრჰესთან წინასაოქტომბრო სოციალისტურ შეჯიბრებაშია ჩაბმული, საარჩევნო კამპანიის დაწყების დღე — 24 ოქტომბერი 11 თვის საწარმოო გეგმის შესრულებით აღნიშნა. მიტინგზე, რომელიც მიძღვნილი იყო საარჩევნო დღის დანიშვნისადმი, რიონჰესის კოლექტივმა იკისრა წლიური გეგმა შეასრულოს დიდი ოქტომბრის სოციალისტური რევოლუციის XXII წლისთავისათვის.

საუკეთესო აღმიანები—საარჩევნო კომისიებში

თბილისის **სტალინის** სახელობის ორთქლმავალ - ვაგონ - სარემონტო ქარხნის საამქროებში დიდი პოლიტიკური და საწარმოო აღმავლობით ჩატარდა წინასაარჩევნო კრებები, რომლებზეც წამოაყენეს წევრები საქალაქო და რაიონული საბჭოების საარჩევნო კომისიის შემადგენლობაში.

არჩევნებისათვის მზადება ბელადის სახელობის ქარხანაში საწარმოო ენტუზიაზმის ახალი აზვირთებით ტარდება. ცალკე საამქროები, ბრიგადები და სტახანოველები თავდადებული და სტახანოვური მუშაობის შესანიშნავ ნიმუშებს იძლევიან. უკანასკნელ დღეებში ქარხანა სისტემატურად წარმატებით ასრულებს საწარმოო გეგმას—აძლევს სოციალისტურ ტრანსპორტს მაღალხარისხოვნად შეკეთებულ ორთქლმავლებსა და ვაგონებს.

საარჩევნო კომისიის წევრებად დასახელებული არიან მოწინავე, საყოველთაოდ ცნობილი ადამიანები, რომლებმაც საქმით დაამტკიცეს ერთგულება ლენინ-სტალინის პარტიისადმი, დიდი **სტალინისადმი.**

ამწყობი საამქროს მუშათა პროფორგანიზაციამ სსრ კავშირის უმაღლესი საბჭოს დეპუტატი, ქარხნის დირექტორი ამხ. დ. ჭიჭინაძე ერთხმად წამოაყენა თბილისის საქალაქო საბჭოს საარჩევნო კომისიის შემადგენლობაში. საარჩევნო კომისიის შემადგენლობაში წამოყენებული არიან აგრეთვე ქარხნის პარტორგანიზაციის სახელით ამხ. მ. კუჭავა და ი. ნეფარიძე.

საქვაბე საამქროს მუშათა წინასაარჩევნო კრებამ პროფორგანიზაციის სახელით საარჩევნო კომისიის წევრად წამოაყენა სტახანოველი ხარატი ამხ. ნატაძეა, რომელიც შესანიშნავად დაეუფლა დაზგის მუშაობას და დაავალებას 200-300 პროცენტით ასრულებს. აქვე არიან სტახანოველი მექვაბეები ამხ. ს. ჯანჯღავა, არ. დვორცოვი და სხვ., რომლებიც გეგმას 250-300 პროცენტით ასრულებენ და სანიმუშო საზოგადოებრივ მუშაკებად ითვლებიან.

საარჩევნო კომისიებში წამოყენებულთა შორის არის მრავალ დაზგაზე მომუშავე მ. მამაგეიშვილი, რომელიც ხუთ დაზგას მართავს და თავდადებული მუშაობის უჩვეულო მაგალითებს გვიჩვენებს.

სამჭედლო საამქროს მუშებმა საოლქო საარჩევნო კომისიის შემადგენლობაში ერთსულოვნად წამოაყენეს სახელგანთქმული მჭედელი, ბრიგადირი მ. გუგულაშვილი, რომელმაც შრომის მოყვარეობით და მუყაითი მუშაობით სამართლიანად დაიმსახურა ქარხნის მუშების პატივისცემა და ნდობა.

ხალხი საარჩევნო კომისიებში თავის საუკეთესო შვილებს ჰგზავნის

მაუდ-ქამვოლის ფაბრიკა

თბილისის მაუდ-ქამვოლის ფაბრიკის პროფორგანიზაციამ სტალინის სახელობის რაიონის საარჩევნო კომისიაში წამოაყენა ფაბრიკის საქმიანი სამქროს საუკეთესო მუშა-სტახანოველი ამხ. მარია მიხეილის-ასული ბონდარენკო.

ამხანაგი ბონდარენკო 4 დაზგაზე მუშაობს, ყოველთვიურ საწარმოო გეგმას 106 პროცენტით ასრულებს. იგი დიდი ავტორიტეტით სარგებლობს. ფებრიკაში 2 წელია მუშაობს. ამ ხნის განმავლობაში მან თავი ისახელა, როგორც საქმისადმი ერთგულმა მუშამ. იგი საამქროში საუკეთესო აგიტატორია. ხშირად ნახავთ მას თავისუფალ დროს მუშებს შორის. საუბრებს ატარებს, ჩამორჩენილებს ეხმარება.

— ჩვენ იმედი გვაქვს, — ამბობს კრებაზე ამხ. ივაგური შვილი, — რომ ამხ. ბონდარენკო ისევე წარმატებით იმუშავებს საარჩევნო კომისიაში, როგორც წარმოებაში. —

რკინიგზის კვანძი

თბილისის რკინიგზის კვანძის მუშა-მოსამსახურეთა კოლექტივმა საუბნო საარჩევნო კომისიაში ერთხმად წამოაყენა კრიმონოსელი მემანქანის, საქ. სსრ უმაღლესი საბჭოს დეპუტატის ორდენოსან ამხ. ნიკოლოზ გელაძის კანდიდატურა, ხოლო რაიონულ საარჩევნო კომისიაში ასარჩევად—კრიმონოსელი მემანქანის ამხ. ლეან ობოლაშვილის კანდიდატურა.

სტალინის სახელობის ორთქლმავალ-ვაგონსარემონტო ქარხნის პარტკაბინეტთან არსებული ადგილობრივი საბჭოების საარჩევნო მასალების გამოფენით სარგებლობენ საარჩევნო უბნებზე მიმავრებული აგიტატორები. გიორგი მარიამული ღებულობს საარჩევნო მასალებს ბიბლიოთეკის გამგე ლუბა ლიპარტელიანისაგან.

სურათზე: ფოტო რ. აკოფოვისა.

საარჩევნო კომისიებში საუკეთესო აღმიანებს ჰგზავნიან

ჩაღდება საარჩევნო კამპანია. პარტიული, კომკავშირული, პროფკავშირული და საზოგადოებრივი ორგანიზაციები საარჩევნო კომისიების შემადგენლობაში ჰგზავნიან ფაბრიკა-ქარხნებისა და დაწესებულებების საუკეთესო ადამიანებს, მეცნიერებისა და ხელოვნების მუშაკებს.

მოსკოვის ბაუმანის რაიონის კომკავშირულმა ორგანიზაციამ საარჩევნო კომისიის შემადგენლობაში გაგზავნა ფაბრიკა „კრასნაია რაბოტნიცას“ მქსოველი ტრუბკინა, რომელიც დაჯილდოებულია მედლით „შრომითი წარჩინებისათვის“. კრასნაია პრესნას რაიონში საარჩევნო კომისიებში გამოჰყვეს გამოჩენილი ვიოლინისტი, ორდენოსანი პროფესორი ოისტრახი და ორდენოსანი პროფესორი, კონსერვატორიის დირექტორის მოადგილე ა. ბ. დიაკონოვი. საარჩევნო კომისიების შემადგენლობაში დასახელებულია არიან აგრეთვე ტიმირიაზევის სახელობის სასოფლო-სამეურნეო აკადემიის სტუდენტები, სსრ კავშირის უმაღლესი საბჭოს დეპუტატები ბორინი, ოსკინი და პანჩენკო, რუსეთის სფსრ დამსახურებული არტისტები ლემეშევი, ბატურინი და სხვ.

კიევის რაიონში საარჩევნო კომისიის შემადგენლობაში დასახელებულია კომუნისტი ტარაკანოვი, რომელიც 1936 წელს დაჯილდოებულია შრომის წითელი დროშის ორდენით. ამჟამად მას უკავია მოსკოვის საორთქლმავლო დეპოს (მოსკოვ-კიევის რკინიგზა) უფროსის მოადგილის პოსტი. ლენინგრადის რაიონში საარჩევნო კომისიაში გამოყოფილია დიასახლისი სავინა, რომელიც 8 წელიწადი მუშაობს რაისაბჭოს სექციებში და რომელიც აქტიურად მონაწილეობდა წარსულ საარჩევნო კამპანიებში.

კიევის პეტროვსკის სახელობის ქარხანამ საარჩევნო კომისიაში გამოჰყო სტახანოველები: მღვარელი ლევჩუკი, ოსტატი კარევი და ინჟინერი აგაშკოვი.

კუიბიშევში საარჩევნო კომისიაში სამუშაოდ გამოჰყვეს რუსეთის სფსრ დამსახურებული არტისტი შებუევი.

კუიბიშევის ოლქის ბორსკოეს რაიონის სტალინის სახელობის კოლმეურნეობის წევრებმა საარჩევნო კომისიაში ერთსულოვნად გაგზავნეს ოლქის საუკეთესო მერქოლე — სრულიად-საკავშირო სასოფლო-სამეურნეო გამოფენის მონაწილე სმოროდინევა.

ნოვოტორჟსკის რაიონის (კალინინის ოლქი) საბჭოთა მეურნეობის „სელიხოვოს“ მუშებმა საარჩევნო კომისიაში გამოჰყვეს წარჩინებული მელორე — ორდენოსანი ამხ. კუტუზოვა. (საკდესი).

მშრომელთა დეპუტატების მოსკოვის საოლქო საბჭოს არჩევნების საოლქო საარჩევნო კომისია

რუსეთის სფსრ რესპუბლიკის უმაღლესი საბჭოს პრეზიდიუმმა დაამტკიცა მშრომელთა დეპუტატების მოსკოვის საოლქო საბჭოს არჩევნების საოლქო საარჩევნო კომისიის შემადგენლობა. კომისიის თავმჯდომარედ დამტკიცებულია სსრ კავშირის უმაღლესი საბჭოს დეპუტატი სიმონენკოვა. (საკდესი).

მშრომელთა დეპუტატების მოსკოვის საქალაქო საბჭოს არჩევნების საქალაქო საარჩევნო კომისია

რუსეთის სფსრ უმაღლესი საბჭოს პრეზიდიუმმა დაამტკიცა მშრომელთა დეპუტატების მოსკოვის საქალაქო საბჭოს არჩევნების მოსკოვის საქალაქო საარჩევნო კომისიის შემადგენლობა. კომისიის თავმჯდომარედ დამტკიცებულია საბჭოთა კავშირის გმირი სპირინი. (საკდესი).

ნიუკ გეგმას 24 დეკემბრისათვის შეასრულებთ

კასპი, (საქდესი). 26 ოქტომბერს, ნაშუადღევის 4 საათზე, შესდგა კასპის ამხანაგ სტალინის სახელობის ცემენტის ქარხნის მუშა-მოსამსახურეთა კოლექტივის საბელდახელო მიტინგი, რომელზედაც მოსმენილ იქნა საქ. სს რესპუბლიკის უმაღლესი საბჭოს პრეზიდიუმის ბრძანებულება ადგილობრივი საბჭოების არჩევნების დღის დანიშვნის შესახებ. ქარხნის სტახანოველები ბაინდურაშვილი, ქამხაძე, ნატროშვილი და ქსოვრელი ქარხნის მთელი კოლექტივის სახელით უდიდესი სიხარულით მიეალმნენ არჩევნების დღის დანიშვნას და აღსრულ კონკრეტული საწარმოო ვალდებულებანი. მიტინგმა მიიღო რეზოლუცია, რომლითაც ცემენტის ქარხნის კოლექტივი ვალდებულებას კისრულობს, რომ წლიურ საწარმოო გეგმას შეასრულებს 24 დეკემბრისათვის.

ახალი წევრების მიღება პარტიაში

ბოლშევიკურ პარტიას გარს არტყია მრავალმილიონიანი უპარტიო აქტივი, ლენინ-სტალინის დიადი საქმისადმი უსაზღვროდ ერთგულ არაპარტიულ ბოლშევიკთა მასები. საუკეთესო ადამიანები ისწრაფვიან შევიდნენ პარტიაში, ორგანიზაციულად დაუკავშირდნენ მას, რათა მის რიგებში დაუღალავად იმუშაონ კომუნიზმის აშენების მსოფლიო-ისტორიული ამოცანების განხორციელებისათვის.

საკ. კ. პ. (ბ) XVIII ყრილობამ სერიოზული ცვლილებები შეიტანა პარტიის წესდებაში. ყრილობამ დაადწესა საკ. კ. პ. (ბ)-ში მიღების ერთიანი პირობები და თანაბარი საკანდიდატო სტაჟი, დამოუკიდებლად იმისა, მუშათა კლასს, გლეხობას თუ ინტელიგენციას ეკუთვნის პარტიაში მისაღები, გააადვილა მოწინავე ადამიანების შერჩევა საკ. კ. პ. (ბ)-ში მისაღებად. ჩვენს პარტიას ასიათასობით ახალგაზრდა კომუნისტი შეემატა. საკ. კ. პ. (ბ)-ში მიღების განახლების დროიდან პარტიის კანდიდატად მიღებულია 1.357.785 კაცი, აქედან საკ. კ. პ. (ბ) XVIII ყრილობის შემდეგ 1939 წლის 1 ოქტომბრამდე — 582.998. ამავე ხნის განმავლობაში პარტიის წევრად მიღებულია 528.777 კაცი, აქედან საკ. კ. პ. (ბ) XVIII ყრილობის შემდეგ— 230.715.

ეს ჩვენი პარტიის დიდი გამარჯვებაა, რომელიც მოწმობს, რომ სულ უფროდაუფრო მტკიცდება ბოლშევიკების კავშირი მასებთან, რომ პოლიტიკურად ძალიან გაიზარდნენ მუშათა, კოლმეურნეთა და ინტელიგენციის წრიდან გამოსული მოწინავე ადამიანები, რომელნიც ამაღლდნენ კომუნისტური ავანგარდის ამოცანების გაგების დონემდე, ბოლშევიკური პარტიულობის დონემდე. პარტია მაღალ მოთხოვნებს უდგენს თავის წევრებს. თვითეული წევრისაგან იგი მოითხოვს აქტიურ და თავდადებულ მუშაობას საკ. კ. პ. (ბ) პროგრამისა და წესდების განხორციელებისათვის. კომუნისტი მაღალი შეგნებულობის, ორგანიზებულობისა და დისციპლინიანობის მაგალითს უნდა იძლეოდეს ყველგან და ყოველთვის. საკ. კ. პ. (ბ)-ში მიღება გვიჩვენებს, რომ ასიათასობით ახალი მოწინავე ადამიანი გაიზარდა მუშათა კლასის ავანგარდის დონემდე და მათ უკვე შეუძლიათ შეასრულონ მოვალეობა, რომელსაც პარტია თვითეულ კომუნისტს აკისრებს.

მოხსენებაში საკ. კ. პ. (ბ) XVIII ყრილობაზე ამხანაგმა სტალინმა წამოაყენა როგორც პარტიის შემდგომი განმტკიცების ერთერთი ძირითადი ამოცანა:

„სისტემატურად გავაუმჯობესოთ პარტიის შემადგენლობა, ავამაღლოთ პარტიის წევრთა შეგნებულობის დონე და ინდივიდუალური შერჩევის წესით მივიღოთ პარტიის რიგებში მხოლოდ შემოწმებული და კომუნიზმის საქმისადმი ერთგული ამხანაგები“.

საკ. კ. პ. (ბ) XVIII ყრილობის შემდეგ პირველადმა ორგანიზაციებმა, რაიკომებმა, საოლქო კომიტეტებმა და სამხარეო კომიტეტებმა მნიშვნელოვნად გააუმჯობესეს პარტიაში მიღების საქმის ხელმძღვანელობა, უფრო ყურადღებით იწყეს საკ. კ. პ. (ბ)-ში შემსვლელი ამხანაგების შესწავლა. მაგრამ მრავალი ფაქტი მოწმობს, რომ ყველგან არ იცავენ პარტიაში მისაღებ მოწინავე ადამიანთა ინდივიდუალური შერჩევის ლენინურ-სტალინური პრინციპს. ზოგიერთ ორგანიზაციაში შემჩნეულია საკ. კ. პ. (ბ)-ში ხელაღებით მიღების რეციდივები, აჩქარება.

აქამდე მოიპოვებიან რაიკომები და საქალაქო კომიტეტები, რომელნიც ერთ სხდომაზე იხილავენ ათობით განცხადებას პარტიაში შესვლის შესახებ: გულდასმით შესწავლის, ადამიანთა შემოწმების ნაცვლად ზერელედ ეცნობიან განცხადებებს და ავტობიოგრაფიებს. „პრავდაში“ მოთავსებული იყო ცნობა იმის შესახებ, რომ კრასნოგორსკის რაიკომმა (ყაზახეთი) პირველადი ორგანიზაციების მდივნებს დაავალა „უზრუნველჰყონ პარტიაში მიღების შესახებ განცხადებათა გარჩევა არა უგვიანეს ხუთი დღისა პირველადს პარტორგანიზაციაში მათი შემოსვლის დღიდან“.

ზოგიერთი პარტორგანიზაციის ხელმძღვანელი ფიქრობს, „თითქოს პარტიას აღარა აქვს განზრახული იზრუნოს თავის წევრთა ხარისხზე და ფართოდ ღებს კარს ყველას, ვინც მასში შესვლას მოისურვებს“ (ყდანოვი). ბევრი ორგანიზაცია უარის-უთქმელად იღებს პარტიაში ყველას, ვინც ამას თხოულობს, ხშირად იმათ იღებს, ვისაც თავი არ გამოუჩენია საწარმოო და საზოგადოებრივ მუშაობაში, ვინც ჯერ კიდევ საკმაოდ არ არის მომზადებული იმისათვის, რომ ბოლშევიკური პარტიის წევრის მაღალი სახელწოდება ატაროს. საკმარისია ითქვას, რომ პირველადმა ორგანიზაციებმა პარტიაში მიღებაზე უარი უთხრეს განცხადების შემტანთა ფრიად უმნიშვნელო რაოდენობას: იმ პირთაგან, რომელთაც განცხადება შეიტანეს მიღების შესახებ, 1939 წლის მეორე კვარტალში უარი ეთქვა 2,8 პროცენტს, მესამე კვარტალში—4,7 პროცენტს.

პარტიაში მიღების შესახებ შემოსული განცხადებებისადმი ზერელე, არაკრიტიკული დამოკიდებულება ბოლშევიზმის ორგანიზაციულ პრინციპებს ეწინააღმდეგება. საკ. კ. პ. (ბ)-ში მოიკიდოს უნდა იქნან მხოლოდ ჭეშმარიტად მოწინავე და საწარმოო და საზოგადოებრივ მუშაობაში შემოწმებული ადამიანები.

საკ. კ. პ. (ბ)-ში მიღება პარტიული ორგანიზაციების ერთერთი ყველაზე მნიშვნელოვანი ამოცანაა. პარტიაში მიღების საკითხს, XVIII ყრილობის გადაწყვეტილების თანახმად, საბოლოოდ სწყვეტს რაიკომი. ხოლო ქალაქებში, სადაც რაიონული დაყოფა არ არსებობს,— საქალაქო კომიტეტი. ეს უაღრესად ადიდებს რაიკომთა და საქალაქო კომიტეტთა პასუხისმებლობას პარტიაში მისაღებ მოწინავე ადამიანთა სწორად შერჩევისათვის. საჭიროა ისე ვუხელმძღვანელოთ საკ. კ. პ. (ბ)-ში მიღებას, რომ **არცერთმა** პირველადმა ორგანიზაციამ არ დაარღვიოს პარტიის წესდება, რომ თვითეულმა ორგანიზაციამ დაიცვას პარტიის რიგები შემთხვევითი, შეუმოწმებელი და უცხო ადამიანებისაგან. საჭიროა ისე ვუხელმძღვანელოთ, რომ ორგანიზაციული თავაშვებულობის მცირედენი გამოვლინებაც ჩანასახშივე აღვკვეთოთ, თავიდან ავიცილოთ შეცდომები.

ამავე დროს ზოგიერთი საოლქო კომიტეტი და სამხარეო კომიტეტი მარტო იმით დაკმაყოფილდა, რომ გააუქმა რაიკომების შემცდარი გადაწყვეტილებანი მიღების შესახებ და არ აუხსნა მათ დაშვებული შეცდომების დედაარსი, აღრიცხა რაიონებიდან მიღებული ცნობები პარტიული ორგანიზაციების ზრდის შესახებ. ისინი ყოველდღიურად არა ხელმძღვანელობდნენ საკ. კ. პ. (ბ)-ში მიღების საქმეს, არა სწავლობდნენ ცალკეული ორგანიზაციების შემადგენლობას, **არ წარმართავდნენ** მათ მოღვაწეობას იმ მიმართულებით, რომ პარტიაში მისაღებად შეერჩიათ მოწინავე მუშები, კოლმეურნეები და ინტელიგენტები. ზოგიერთი პარტორგანო საქმის მსვლელობას მიჰყვა, მათ თვითდინებას მიანდეს ისეთი უაღრესად მნიშვნელოვანი საქმე, როგორიც არის საკ. კ. პ. (ბ)-ში მიღება.

ამით, და მხოლოდ ამით, შეიძლება აიხსნას, რომ მთელ რიგ ინდუსტრიულ რაიონებში პარტიულმა ორგანიზაციებმა შედარებით ცოტანი მიიღეს თავიანთ რიგებში საწარმოთა **ძირითად, წამყვან** პროფესიათა მუშები. მაგალითად, დნეპროპეტროვსკსა და სტალინის ოლქებში ჯერაც სუსტად არის გაშლილი მეფოლადეების, მყელავი მემანქანეებისა და მწარეველების მიღება საკ. კ. პ. (ბ)-ში. ცოტანი არიან მიღებულნი პარტიაში მასწავლებლები და აგრონომები.

უნდა გაძლიერდეს საკოლმეურნეო სოფლის საუკეთესო ადამიანების პარტიაში მიღების ხელმძღვანელობა. მიუხედავად იმისა, რომ კოლმეურნეობათა პირველადი პარტიული ორგანიზაციების ქსელი მცირერიცხოვანია, ბევრი რაიკომი აქტიურ მუშაობას არ ეწევა, რათა პარტიის რიგებში მისაღებად მომაზადოს და შეარჩიოს მოწინავე **კოლმეურნეები და კოლმეურნე ქალები.** საკ. კ. პ. (ბ)-ში მიღების განახლების შემდეგ პარტიის წევრობის კანდიდატებად სოფლად მიღებულია 466.331 კაცი. მათ შორის სულ 189.435 კოლმეურნე. ცოტა არ არის ისეთი რაიონი, სადაც კოლმეურნეობებში არცერთი პარტორგანიზაცია არ არის, მაგალითად, ნოვოსიბირსკის, სმოლენსკისა და ომსკის ოლქებში.

ბევრი პარტიული ორგანიზაცია არადამაკმაყოფილებლად ხელმძღვანელობს მოწინავე მუშა-ქალების, კოლმეურნე ქალებისა და ინტელიგენტ ქალების შერჩევას საკ. კ. პ. (ბ)-ში შესასვლელად. პარტიაში მიღების განახლების დროიდან 1939 წლის 1 ოქტომბრამდე საკ. კ. პ. (ბ) წევრობის კანდიდატად მიღებულია 179.639 ქალი, რაც პარტიაში მიღებულთა საერთო რიცხვის 13,2 პროცენტს შეადგენს. კერძოდ, არ შეიძლება საკმარისად მივიჩნიოთ ქალთა მიღების გზით პარტიულ ორგანიზაციათა ზრდა საფიჩრო მრეწველობის რაიონებში (მაგალითად, კალინინის ოლქში), სადაც, როგორც ვიცით, მომუშავეთა უმრავლესობას ქალები შეადგენენ. ქალთა პოლიტიკური და საწარმოო აქტივობა ამ უკანასკნელი წლების განმავლობაში მნიშვნელოვნად გაიზარდა. ათასობით მუშა-ქალი და კოლმეურნე ქალი შრომისადმი ნამდვილი კომუნისტური დამოკიდებულების, სტახანოვური მუშაობის ნიმუშებს გვაძლევს. მრავალი და მრავალი მათგანი ორდენებითა და მედლებით არიან დაჯილდოებულნი. ჩვენი ქვეყნის მოწინავე ქალები დიდ რეზერვს წარმოადგენენ საკ. კ. პ. (ბ) რიგების შესავსებად.

საკ. კ. პ. (ბ) ცენტრალურ კომიტეტს არაერთხელ გაუფრთხილებია რაიკომებისა და საოლქო კომიტეტების მდივნები, რომ უშუალოდ უხელმძღვანელონ პარტიაში ახალი წევრების მიღებას. ეს საშუალებას მისცემს მათ უკეთ გაეცნონ კომუნისტებს, მართებულად გამოიყენონ სამუშაოზე, ნამდვილ ბოლშევიკებად აღზარდონ ისინი. საორგანიზაციო - საინსტრუქტორო განყოფილებათა შექმნასთან დაკავშირებით რაიკომისა და საოლქო კომიტეტის ზოგიერთ მდივანს აღარ აინტერესებს პარტიაში მისაღებთა ინდივიდუალური შერჩევა. ეს საშუშაო ახალ განყოფილებებს გადააკისრეს მთლიანად. უხეში შეცდომაა! პარტიულ ხელმძღვანელს არ შეუძლია არ აინტერესებდეს თავისი ორგანიზაციის შემადგენლობა, არ აინტერესებდეს, თუ ვინ შედის მის რიგებში. მისი წმინდა მოვალეობაა **ყოველდღიურად** უხელმძღვანელოს პარტიაში შესვლის საქმეს, თვალყური ადევნოს, რათა ყველა პარტიულმა ორგანიზაციამ განუხრელად დაიცვას საკ. კ. პ. (ბ) წესდება. საჭიროა დაუცხრომლად ვზარდოთ ახალგაზრდა კომუნისტები, პოლიტიკურად გამოვაწრთოთ ისინი, აქტიურად მონაწილეობა მივაღებინოთ პარტიულ და საზოგადოებრივ მუშაობაში.

ამხანაგმა სტალინმა საკ. კ. პ. (ბ) XVIII ყრილობაზე გაკეთებულ თავის ისტორიულ მოხსენებაში ბოლშევიკური პარტიის მუშაობის შესანიშნავი შედეგები შეაჯამა. საკ. კ. პ. (ბ) გენერალურმა ხაზმა სრული გამარჯვება მოიპოვა. პარტია კიდევ უფრო ძლიერი და ერთიანი გახდა, კიდევ უფრო დაიარაზმა თავისი ცენტრალური კომიტეტის გარშემო. მართებულად. სტალინურად მოაწყობს რა ახალ წევრთა მიღებასა და მათ აღზრდას, პარტია კიდევ უფრო მეტად განამტკიცებს თავის რიგებს და გააძლიერებს ბოლშევიკური ორგანიზაციების კავშირს საბჭოთა ხალხის ფართო მასებთან.

„პრავდის“ მოწინავე, 27/X.

კოლმეურნე ქალებო—ტრაქტორზე, კომბაინზე, ავტომობილზე!

სიღნაღის, ლანჩხუთისა და კასპის რაიონების ტრაქტორისტ ქალთა წერილი

საქართველოს კოლმეურნე ქალებისადმი

ძვირფასო ამხანაგებო!

ჩვენი სოციალისტური მიწათმოქმედება მოწინავე სამანქანო ტექნიკას ემყარება. ჩვენი საკოლმეურნეო სოფელი აღჭურვილია პირველხარისხოვანი იარაღ - მანქანებით. ტრაქტორები, კომბაინები, სალეწები და სხვა რთული იარაღ - მანქანები მტკიცედ დამკვიდრდა ჩვენს სოციალისტურ მიწათმოქმედებაში. ყველაზე მძიმე, რთულ სასოფლო - სამეურნეო სამუშაოებს, რომლებსაც წინათ ადამიანი ეწეოდა, ახლა მანქანები ასრულებენ. სოფლის მეურნეობის მოწინავე ტექნიკით აღჭურვამ ახალი პროფესიები წარმოშვა სოფლად. გუშინდელი გუთნისდედა ტრაქტორის საქეს უზის, მეხრე ავტომობილს მართავს და კომბაინის შტურვალთან დგას.

ყოველწლიურად იზრდება ორდენოსანი საქართველოს სოფლის მეურნეობის მექანიზაციის დონე. საქართველოში მოწყობილია 54 მტს-ი რთული სასოფლო - სამეურნეო იარაღ - მანქანებით. საკ. კ. პ. (ბ) XVIII ყრილობამ და ამხანაგმა **სტალინმა** უდიდესი პროგრამა დაგვისახეს სოფლის მეურნეობის შემდგომი აღმავლობისათვის. მექანიზაციის სწრაფი ტემპებით ზრდა ახალ-ახალ მოთხოვნილებას აყენებს მექანიზატორთა კადრებზე. საქართველოს სოციალისტურ მინდვრებზე გამოიჭედნენ მექანიზატორთა შესანიშნავი კადრები, რომელნიც შრომის ნაყოფიერების მაღალ მაჩვენებლებს იძლევიან. კარგად ეუფლებიან ტრაქტორისა და ავტომობილის მართვას კოლმეურნე ქალები. მაგრამ უნდა ითქვას, რომ საქართველოში არსებულ მექანიზატორთა კადრებში (კომბაინერი, ტრაქტორისტი, მექანიკოსი) ქალების რიცხვი ჯერ კიდევ ძალიან მცირეა. პირდაპირ უნდა ითქვას, რომ მტს-ებსა და საბჭოთა მეურნეობებში ტრაქტორისტებად მხოლოდ თითოოროლა ქალი მუშაობს. ძალიან ცოტაა ქალთა სატრაქტორო ბრიგადები. ამის მთავარია ახლა შეუწყნარებელია. პარტიამ და მთავრობამ ყველა პირობა შეგვიქმნეს იმისათვის, რომ ბლომად გვყავდეს ტექნიკას დაუფლებული კოლმეურნე ქალები.

მიმდინარე წლის აპრილის პირველ რიცხვებში საკოლმეურნეო სოფლის წარჩინებულმა ადამიანებმა ამხ. ანგელინამ, კოვარდაკმა, მოხორტოვამ და სხვებმა გამოაქვიყნეს მოწოდება მომზადებულ იქნას 100 ათასი ტრაქტორისტი ქალიშვილი. ამ ძვირფას ინიციატივას მხარი დაუჭირა ლენინურმა კომკავშირმა. საქართველოს ახალგაზრდა ქალები მხურვალედ გამოეხმაურნენ ამ მოწოდებას. საქართველოში დაახლოებით 1200 ქალიშვილი სწავლობს ტრაქტორის, კომბაინის, ავტომობილის მართვას. ჩვენ საქმე ისე უნდა მოვაგვაროთ, რომ რთული სასოფლო - სამეურნეო მანქანების მართვას დაეუფლონ კოლმეურნე ქალთა ფართო მასები. არ შეიძლება არ აღინიშნოს, რომ სტალინური ხუთწლედის მესამე წელს შემოატოს გამობრძმედილ მექანიზატორთა კადრების შექმნას ზოგიერთი მტს-ისა და საბჭოთა მეურნეობის დირექტორი და რაიმინწყანის გამგე ცალმხრივობას იჩენს. ბისათვის, ჩვენი დიადი სამშობლოს ჯერ კიდევ მთელი შესაძლებლობით ძლევამოსილების განსამტკიცებლად.

ტრაქტორისტი ქალები: **სონა უსეინაშვილი, ნინო გიგოლაშვილი, ფაცია ჯღიბლაძე, ქეთო კუნჭულია, რუსუდან ფირცხალაიშვილი, ლუბა იმნაიშვილი

კიროვის რაიონი აღგილობრივი საბჭოების არჩევნების წინ

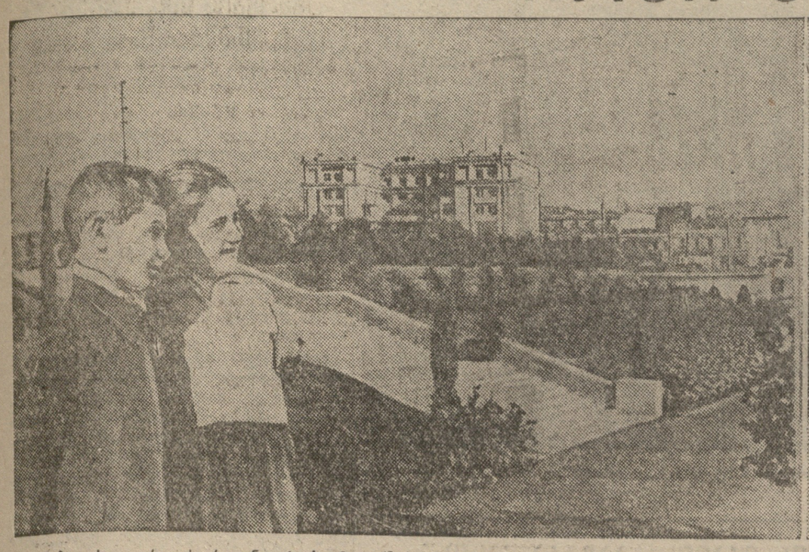

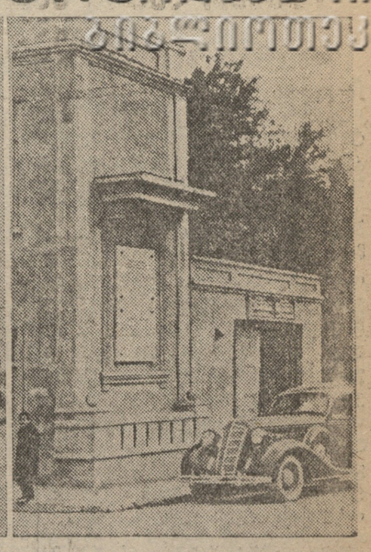

თბილისი. კიროვის რაიონი. სურათზე: (მარცხნიდან მარჯვნივ) ახალი პარკი ტერასით ყოფ. მადათოვის კუნძულზე; ყოფ. „შაითან-ბაზარი“ დღეს; ბაღნეოლოგიური კურორტის საბაბაზანო შენობა (შორს მოსჩანს ქალისის ნანგრევები); ფეხსაცმლის პირველი ფაბრიკის შენობის ერთი ერთი კუთხე მემორიალური დაფით (ამ ფაბრიკის მუშებს შორის ეწეოდა რევოლუციურ მოღვაწეობას დიდი სტალინი). ფოტო ვლ. გინზბურგისა

კიროვის რაიონის მოწინავე ადამიანები: აბზ. ნ. მხითარიანი, ორდენოსანი გ. ფერაძე, სტახანოველი ა. კაკაბაძე. ფოტო ვლ. გინზბურგისა

ერთი უბანი

ებრაელთა თორები და ანტისანიტარია — ორი ნიშანდობლივი თვისებურება იყო ძველი თბილისის იმ უბნისა, რომლის ცენტრსაც წარმოადგენდა ყოფილ კათოლიკოთა ქუჩაზე მდებარე რუს ებრაელთა თორა. მისგან ცოტა მოშორებით იწყებოდა ცნობილი ფეთხაინი — „დაწყეველილი უბანი“, სადაც მხოლოდ ებრაელები ცხოვრობდნენ. რაბინები და ხახმები ისედაც დაბეჩავებულ ებრაელ ხალხს კიდევ უფრო მეტს სიბეჩავეს აჩვევდნენ. ებრაელი დღენიადაგ იდგა თორაში და ლოცულობდა. სადაც არ უნდა ყოფილიყო, ცისმარე დილას ამოიღებდა თალმუდს, უბით რომ ატარებდა, და სასოებით კითხულობდა. შაბათს პაპიროსსაც არ მოუკიდებდა ცეცხლს. იგი ელოდა „მხსნელს“ „მესიას“. მაგრამ ხსნა არსით სჩანდა. ოქტომბრისწინა ისტორიამ ებრაელ ხალხს მხოლოდ სიდუხჭირე აკუთვნა.

თორაში აშკარად მოსჩანდა თვით ებრაელთა შორის არსებული სოციალური უთანასწორობა; მდიდრები სკამებზე ისხდნენ, (მათ ეს ადგილები ნაყიდი ჰქონდათ), ხოლო ღარიბნი ფეხზე იდგნენ. ებრაელები არჩევდნენ ე. წ. „გაბაებს“, მდიდართა ფენა მოსყიდვითა და სხვა გაიძვერული საშუალებებით ახერხებდა თავისი კანდიდატების „გაბაით“ გაყვანას.

ეს ამბები წარსულს ეკუთვნის.

ახლა იმ ადგილს, სადაც წინათ თორა იყო, შესანიშნავი და ჭრანდიოზული კულტურის სახლი ამშვენებს. თვითონ ებრაელებმა გადასწყვიტეს თორა გადაეკეთებინათ კულტურის სახლად. მათ დიდი დახმარება გაუწია ქართველი ხალხის სასახელო შვილმა **ლ. პ. ბერიამ**. კულტურის სახლს მისი სახელი უწოდეს მშრომელმა ებრაელებმა.

სსრკ და საქართველოს სსრ უმაღლესი საბჭოების არჩევნების დროს ეს სახლი წარმოადგენდა საარჩევნო უბნის ცენტრს. აქ მუშაობდა საუბნო საარჩევნო კომისია. სწორედ აქ, ამ უბნის მცხოვრებლებმა: რუსებმა, ქართველებმა, სომხებმა, ებრაელებმა, აზერბაიჯანელებმა, სტალინური კონსტიტუციის ცხოველმყოფელ ხანაში ძმურად რომ ცხოვრობენ, ერთსულოვნად მისცეს ხმა კომუნისტებისა და უპარტიოების სტალინური ბლოკის კანდიდატებს.

საქართველოს სსრ უმაღლესი საბჭოს არჩევნების შემდეგაც უბანში არ შეწყვეტილა მასობრივ-პოლიტიკური მუშაობა, მშრომელთა დეპუტატების ადგილობრივი საბჭოების არჩევნების შესახებ მიღებულმა გადაწყვეტილებამ კვლავ ახალი ძალით გამოაცოცხლა მთელი უბანი.

მომავალი არჩევნებისათვის მზადება კარგა ხნით ადრე დაიწყეს. არჩევნების დებულების შემსწავლელთათვის ჩამოაყალიბეს ათი წრე. საქ. კ. პ. (ბ) თბილისის ორგანიზაციის კიროვის რაიკომმა მათთვის გამოჰყო აგიტატორები. უბნის მოსახლეობა გულმოდგინედ სწავლობს არჩევნების დებულებას.

უკვე ზუსტად დასახულია საარჩევნო უბნისა და საარჩევნო ოლქების საზღვრები. ამ უბანში შეიქმნება ორი საარჩევნო ოლქი ქალაქის საბჭოს არჩევნებისათვის და ოთხი საარჩევნო ოლქი კიროვის რაიონის საბჭოს არჩევნებისათვის.

თვითეული სახლის შემოვლით, საბინაო წიგნაკების შემოწმებით და შედარებით შეადგინეს ამომრჩეველთა სიები. ამ საქმეში აქტიური მონაწილეობა მიიღეს ამ უბნის აქტივისტმა დიასახლისებმა: რაისაბჭოს დეპუტატმა ვ. ასლანოვამ, ვ. ეგანოვამ, ე. ჯაფარიძემ, ი. ვართანოვამ, ლ. ზბორშჩიკოვამ, ნასიბოვამ, ფრუიძემ, სირუნიანმა, მესარ. ქიშვილმა, ფარულავამ, გურამიშვილმა და სხვ. ისინი საკავშირო და საქართველოს სსრ უმაღლესი საბჭოების საარჩევნო კამპანიაშიც აქტიურად მონაწილეობდნენ. ასევე აქტიურად მონაწილეობდნენ მოსახლეობის სრულიად-საკავშირო აღწერაშიც.

უბანში სულ 45 სახლია. რაისაბჭოს თვითეულ სახლში ჰყავს აქტივისტი. განზრახული აქვთ მათთვის ჩაატარონ სპეციალური საუბრები და მოხსენებები საარჩევნო კამპანიის ამოცანებზე, საერთაშორისო მდგომარეობაზე და სხვა საკითხებზე.

მთელი უბანი გაცხოველებულ მზადებაშია. ამომრჩეველთა სიის მიხედვით კომუნისტებისა და უპარტიოების სტალინური ბლოკის კანდიდატებს ხმა უნდა მისცეს 1206 ამომრჩეველმა.

ერთი ფაქტი წარსულიდან:

რევოლუციის წინადროინდელი თბილისის მოსახლეობა 231 ათასს შეადგენდა. მათ შორის საარჩევნო უფლება ჰქონდა 2.480 კაცს (მოსახლეობის 1,3 პროც.). მათგან 1907 წ. თბილისის ქალაქის მმართველობის არჩევნებში მონაწილეობა მიიღო 627 კაცმა. ახლა კი მარტო ამ პატარა უბნიდან საქალაქო საბჭოს და რაისაბჭოს არჩევნებში მონაწილეობას მიიღებს 1206 კაცი.

ციფრები თვითონ ამბობენ ყველაფერს.

აკ. შოლია

ბოლშევიკურად მოვაწყოთ არჩევნებისათვის მზადება

ი. ძებისაშვილი

საქ. კ. პ. (ბ) თბილისის ორგანიზაციის კიროვის რაიკომის მდივანი

ქალაქ თბილისის კიროვის რაიონში დროულად დაიწყო მზადება აღგილობრივი საბჭოების არჩევნებისათვის. რაიონის მოსახლეობაში საავიტაციო მუშაობის გასაშლელად გამოყოფილია და უკვე მუშაობს 807 აგიტატორი, ჩამოყალიბებულია არჩევნების დებულების შემსწავლელთა 538 წრე დიასახლისებისათვის და 269 წრე საწარმო-დეწესებულებებში.

აგიტატორთა შორის ბევრნი არიან ისეთები, რომლებიც პირველად ეწევიან საავიტაციო მუშაობას. ისინიც მუშაობის საუკეთესო ნიმუშებს გვაძლევენ. მათ შორის ამხ. საააკოი (საქ. კ. პ. (ბ) წევრობის კანდიდატი, ბამბის ქარხანა), რომელიც პირველი ნადიკვრის ქ. № 8 სახლში მცხოვრებთა შორის ეწევა საავიტაციო მუშაობას; პაპუნცევი (უპარტიო, საქ. საკურორტო სამმართველოს ინჟინერი) საავიტაციო მუშაობას ეწევა ორბელიანის ქუჩის მცხოვრებთა შორის; სარქისოვი (კომკავშირელი, საქ. სატყეო მეურნეობის სახალხო კომისარიატის თანამშრომელი); შენგელია (საქ. ტრიკოტაჟის ფაბრიკის საბავშვო ბაგის გამგე) და სხვ.

აგიტატორთა კვალიფიკაციის ასამაღლებლად რაიკომმა გახსნა 12-დღიანი კურსები. ამ კურსებზე საკ. კ. პ. (ბ) თბილისის კომიტეტის დავალებით უნდა მოგვემზადებინა 80 აგიტატორი. მოვამზადეთ 141. რაიკომმა აგიტატორებს მისცა თემატიკური გეგმა საუბრების ჩასატარებლად.

რაიკომმა ორჯერ მოაწყო რაიონის აგიტატორთა თათბირი. უკანასკნელად 21 ოქტომბერს ჩატარებულ თათბირს 600-ზე მეტი აგიტატორი დაესწრო. მოსმენილ იქნა კამოს სახელობის ქარხნის და ტყავის პირველი ქარხნის პარტბიუროების მდივნების ამხ. იოზეფოვიჩისა და მეძმარიაშვილის მოხსენებანი მათზე მიმაგრებულ საარჩევნო უბნებში საავიტაციო მუშაობის გამოცდილების შესახებ.

მაგრებულ საარჩევნო უბნებში საავიტაციო მუშაობის მიმდინარეობის შესახებ.

თვითეულ საარჩევნო უბანში ჩამოყალიბებულია აგიტკოლექტივი. აგიტკოლექტივების ხელმძღვანელებად შერჩეული არიან საუკეთესოდ მომზადებული ამხანაგები.

ამჟამად ვამზადებთ და უახლოეს დღეებში აგიტატორებს დავურიგებთ ბროშურას ჩვენი რაიონის მიღწევებზე.

რაიონის საწარმოებში ფართოდ გაიშალა წინასაარჩევნო და საარჩევნო კამპანიის სახელობის სოციალისტური შეჯიბრება საწარმოო გეგმის ვადაზე ადრე და მაღალხარისხოვნად შესრულების მიზნით. მთელმა რიგმა საწარმოებმა საგრძნობ წარმატებებს მიაღწიეს. მაგალითად, ბამბის ქარხანამ ათი თვის საწარმოო გეგმა შეასრულა 112,7 პროცენტით, მე-6 სამკერვალო ფაბრიკამ ცხრა თვის გეგმა — 104 პროცენტით, ტყავის პირველმა ქარხანამ ათი თვის გეგმა — 103 პროცენტით.

მიღწევებთან ერთად აღსანიშნავია ისიც, რომ ზოგიერთ პირველად პარტორგანიზაციაში საავიტაციო მუშაობა ჯერ კიდევ ვერ დგას სათანადო სიმაღლეზე, მაგალითად, ქეჩის ქარხანაში (პარტბიუროს მდივანი — ამხ. შახნაზაროვი), არტელ „უტილგადამუშავებაში“ (პარტორგანიზაციის მდივანი—პატარქალაშვილი), აბანოების ტრესტში (პარტორგანიზაციის მდივანი — კაზაროვი) დებულების შემსწავლელთა წრეებს მუშაობა არ დაუწყიათ.

საარჩევნო უბნებში დიასახლისთათვის დებულების შესწავლა სუსტად აქვს დაყენებული საზკვების ტრესტის პარტორგანიზაციას (მდივანი — ამხ. თავაძე). საავიტაციო მუშაობას არ შესდგომიან კამოს სახელობის ქარხნიდან გამოყოფილი აგიტატორები: ტიუსიუზიანი, პატარქალაშვილი, არაქელოვი, მაისურაძე, ჭარხალაშვილი და სხვ., ტყავის ქარხნიდან — კორანაშვილი, მიკირტუმოვი და სამსონიძე.

რაისაბჭომ დროულად მიაქცია ყურადღება არჩევნებთან დაკავშირებით მოსაგვარებელ ორგანიზაციულ-ტექნიკურ საკითხებს: შედგენილია პლანშეტები საარჩევნო უბნების და ოლქების მიხედვით, დასახულია საზღვრები, შერჩეულია ბინები საარჩევნო კომისიებისათვის. ყველა საარჩევნო უბანში გაყვანილია ტელეფონის ხაზი. უბნები უზრუნველყოფილია ურნებით და საჭირო მასალით კაბინების მოსაწყობად.

შედგენილია ამომრჩეველთა სიები. მიმდინარეობს ადგილებზე მათი დაზუსტება. საბოლოო სიები ალფა. ბეტის მიხედვით შედგენილი იქნება 1 ნოემბრიდან.

რაიონში შეიქმნება 28 საარჩევნო უბანი, 55 საარჩევნო ოლქი საქალაქო საბჭოს არჩევნებისათვის და 110 საარჩევნო ოლქი სარაიონო საბჭოს არჩევნებისათვის. მიმდინარეობს საოლქო კომისიების წევრთა დასახელება, რომლებშიც დაახლოებით 1077-ზე მეტი კაცი იქნება.

ჩვენს წინაშე პასუხსაგები ამოცანაა — ფართოდ გავშლოთ საარჩევნო კამპანია. პარტიულმა ორგანიზაციებმა უნდა უზრუნველჰყონ მოსახლეობაში მასობრივ-პოლიტიკური მუშაობის კიდევ უფრო ფართოდ გაშლა, განსაკუთრებით კი დიასახლისებს შორის. არ უნდა შევასუსტოთ აგრეთვე საავიტაციო მუშაობა საწარმო-დაწესებულებებში.

კიროვის რაიონის აღრიცხვის ინსპექტორი ლ. იოსელიანი განმარტებას აძლევს ამომრჩეველთა სიების შესადგენად გამოყოფილ. ფოტო გ. ჩერკასოვისა (საქმესის ფოტოქრონიკა)

კიროვის რაიონის მოწინავე ადამიანები: ლ. ღლონტი, ე. მამედოვი, ორდენოსანი-სტახანოველი ჯ. ბუნიატოვი. ფოტო ვლ. გინზბურგისა

ახალი ორთაჭალა

თბილისის ის ნაწილი, სადაც ამჟამად გოგირდოვანი აბანოებია გაშენებული (ხარფუხი), ქალაქის უძველესი უბანთაგანია. ქუჩები და მოედნები აქ ვიწრო და უსწორმასწორო იყო. ზოგიერთ ადგილას ქუჩის ნაცვლად კლდეში. გამოკვეთილი იყო წვრილი კიბე, რომლის ირგვლივ გაშენებული იყო ძველი ბანიანი სახლები ნოტიო და დახუთული ჰაერით. აქ მომეტებულად სახლები შემჭიდროებულად იყო აშენებული. მოსახლეობის დიდი უმეტესობა ცხოვრობდა სივიწროესა და უსუფთაობაში. ქუჩა შეადგენდა სახლის, დუქნის და სხვიოსოსნოს განუყოფელ ნაწილს და ამიტომ ყოველგვარი უსუფთაობის გადასაყრელ ადგილად იყო მიჩნეული.

ძველი, ბინძური და დახავსებული დაბახანის ადგილზე ხარფუხში ახლად გამართული ფართო ასფალტირებული ქუჩის პირად ახლა შესანიშნავი ბალნეოლოგიური კურორტია. თბილისის გოგირდოვანი ცხელი წყლები შორეული წარსულიდან იყო ცნობილი, მაგრამ ამ წყლების იშვიათი სამკურნალო თვისებები გამოკვლეული იქნა მხოლოდ ჩვენს დროში. ქართველი ხალხის დიდი მოამაგის **ამხანაგ ლ. ბერიას** ინიციატივით 1932 წლის 17 ოქტომბერს მიღებულ იქნა დადგინილება თბილისის ბალნეოლოგიური კურორტის აშენების შესახებ. ჯერჯერობით დამოავრებულია დიდი საბაბაზანო შენობა — მომავალი კურორტის საფუძველი.

ეს საბაბაზანო შენობა მომავალში კიდევ უფრო გაფართოვდება და ყოველდღიურად გაატარებს 13.000 კაცამდე (ახლა მისი გამჭარუნარიანობა 1.200-1.300-ს უდრის).

ძველ ხარფუხშივე ყოფ. ლელეთაზევის ადგილას მოწყობილია ბოტანიკური ბაღი, რომელსაც 80 ჰექტარამდე ფართობი უჭირავს. აქ გაშენებულია 2.000-მდე სხვადასხვა სახის მცენარე, მათ შორის მრავალი ეგზოტიკური.

ორთაჭალელ მშრომელებს ჯერ კიდევ ახსოვთ მუქთახორა მანთაშევები, ვართანოვები, თამამშევები, ივანჩეკოვები, მილოვები და სხვ. მათი იყო უწინ ეს ბაღები და მთხიბლავი წალკოტები. ამუშავებდნენ დაქირავებულ მოჯამაგირეებს წელიწადში 40-80 მანეთად. ქალაქში მუქთახორებს სავაჭრო ან საწარმო ჰქონდათ, ხოლო ბაღებში დროს სატარებლად მძიდიოდნენ. იმ ადგილზე, სადაც ახლა კოლმეურნეობის საბავშვო ბაგაა მოწყობილი, მათთვის გამართული იყო რესტორანი „ელოთორადო“.

ყოფილ მანთაშევის ბაღში ახლა მოწყობილია აგრობიოსადგური, საშუალო სკოლა, მოტო-სკოლა, ნორჩ ნატურალისტთა საქალაქო სადგური და რაისაბჭოს სანერგე. ყოფილი მირზოევის მამულში ჯანმრთელობის განყოფილების სასაქონლო ფერმაა, რომელიც ძროი ამარაგებს თბილისის საავადმყოფოებს, ხოლო ყოფილ მებატონეთა სხვა ბაღებში უმთავრესად დასახლებული არიან ყოფილი მოჯამაგირეები. ისინი ახლა ფ. მახარაძის სახელობის მილიონერი კოლმეურნეობის წევრები არიან და საბჭოების არჩევნებში კიროვის რაიონის სხვა მშრომელებთან ერთად მიიღებენ მონაწილეობას. თვითეულ მათგანს პატიოსანი, სტახანოვური შრომით წელიწადში კოლმეურნეობიდან 8.000 მანეთამდე მარტო ფულადი შემოსავალი აქვს. ყოფილი მოჯამაგირეებიდან 50-მდე კაცმა კოლმეურნეობაში მიღებული შემოსავლით აიშენა ქვიტკირის სახლები, კულტურულად მოაწყო კარმიდამო, გაიჩინა ძროხა, ფრინველი, შეიძინა ძვირფასი საოჯახო ნივთები.

ორთაჭალელები ახლა ენერგიულად ემზადებიან ადგილობრივი საბჭოების არჩევნებისათვის და წარმატებით ასრულებენ საწარმოო დავალებებს. ბამბის ფაბრიკაში ტანსაცმლის ბამბის გადამუშავების და გამოშვების წლიური გეგმა უკვე შეასრულეს. ამ ფაბრიკიდან 8 კაცი მიმაგრებული ჰყავთ საარჩევნო უბანზე აგიტატორებად. სპინის ქარხანაში, ქიმკომბინატში, ბამბის ძაფსართავ ფაბრიკაში, ტყავის პირველ და მეორე ქარხნებში, ქეჩის ფაბრიკაში, ფეხსაცმლის პირველ ფაბრიკაში, მეორე საკერავალო ფაბრიკაში და სხვა საწარმოებში ფართოდ გაშლილია წინასაარჩევნო და წინასაოქტომბრო სოციალისტური შეჯიბრება.

ტყავის პირველ ქარხანაში (ყოფ. ადელხანოვის) 107 სტახანოველია. ტყავის დათრიმლვა ძველათ აქ 4-6 თვემდე გრძელდებოდა, ახლა კი ერთ თვეში მთავრდება, გადაჭარბებით შეასრულეს 9 თვის გეგმა და ქარხნის კოლექტივმა იკისრა წლიური საწარმოო გეგმის საბჭოების არჩევნებამდე 12 დღით ადრე შესრულება. სტალინის სახელობის ფეხსაცმლის პირველ ფაბრიკაში 145 სტახანოველია. ფაბრიკამ წელს უკვე მისცა ქვეყანას 680.220 წყვილი ფეხსაცმელი. ფაბრიკის მუშათა კოლექტივმა არჩევნებისათვის მზადებასთან დაკავშირებით იკისრა მიმდინარე წლის საწარმოო გეგმის პირველი დეკემბრისათვის შესრულება.

მომხიბლავი და მიმზიდველია დღეს ახალი ორთაჭალა.

ტრ. თოდრაძე

ერთი ფაქტი

ძველ დოკუმენტებში აღნიშნულია:

ფლავისგორა, ახლანდელ ხოჯევანქთან, ყარაჩოღელთა ტრადიციული თავშესაყრელი და დროსატარებელი ადგილი იყო. მოდიოდნენ აქ კუკიიდან, ჩუღურეთიდან, ორთაჭალიდან, ხარფუხიდან. მოჰქონდათ შოთები, ცხვრის ხორცი, მწვანილი და ღვინო. დუდუკი შეჰასტას უკრავდა და დაკარგული მგლობრის საფლავზე პურს ღვინით ასველებდნენ, რომ სულის შესანდობად აწეულ ჰქონა ღვინოს მწუხარება გაეფანტა... შემდეგ იქვე იმართებოდა ჭიდაობა და კრივი. ხარფუხელები განთქმული მოკრივეები იყვნენ. ვინმე სიკო ბრუცაინიც ხარფუხელთა „ჩემპიონი“ ყოფილა.

— ხარფუხელები მოდიიან! — გავარდებოდა ხმა ფლავისგორაზე და ეს იყო მომასწავებელი სასტიკი ცემა - ტყეპისა.

ტატო წულუკიძეც ხარფუხში ცხოვრობდა და ავლაბარში მუშაობდა თურმე. ტატო წულუკიძე თავისი დროის გამოჩენილი ადამიანი იყო, მაგრამ, არავინ უწყის რატომ, მისი სახელი დავიწყებას მიეცა. მიკიტანთან მუშაობდა ხელზე მოსამსახურედ. ქურდობა დაებრალეს პატიოსან ჰაბუკს და აიძულეს ყარაჩოღელთა დახმარებით ტყეში გაჭრილიყო. ორთაჭალელ „ძმებს“ მისთვის მიჰქონდათ საქმელი. წულუკიძემ მრავალ პოლიციელსა და დესპოტზე იძია შური. ბოლოს იგი გაბაწრეს და სახრჩობელაზე აწამეს 1877 წელს.

ძველი თბილისის გამოჩენილი ადამიანები! ბევრი მათგანის ვინაობა წაშალა ისტორიამ, რადგან დრო იყო ისეთი, მაშინ ძნელი იყო ცხოვრებაში წარუშლელი კვალის დატოვება.

მაშინ „კარგ ბიჭად“ ის იყო მიჩნეული, ვინც კარგი ჭიდაობა იცოდა, ვისაც მუშტი-კრივი ეხერხებოდა, ვისაც ფულის შოვნის შნოც ჰქონდა და ქეიფიც უყვარდა. დროთა ვითარებამ ყველაფერი შესცვალა.

შემდეგ დროში „კარგი ბიჭობის“ იარლიყები კინტოებმა მიისაკუთრეს. ვინც მუშტარს მოხერხებულად მოატყუებდა, ვინც უფრო ოსტატურად ითაღლითებდა, ის იყო „კარგი ბიჭი“.

სადღაა ძველი ხარფუხი...

დიდი ოქტომბრის ჰრწყინვალე ეპოქამ ისტორიის სიღრმეში ჩასძირა ყველაფერი ძველი და უვარგისი ძველი ხარფუხის მაგიერ ახლა კიროვის რაიონია.

მრავალი გამოჩენილი მოწინავე და სახელოვანი ადამიანი ჰყავს ახლა კიროვის რაიონს.

○

— ვინ არის ის ჭაღარაშერეული ქალი, ასე დაჟინებით, რომ მოითხოვს კრწანისის უბანში სამშობიარო სახლის გახსნას?

იგი ქიმკომბინატის მუშაა, სტახანოველი და კიროვის რაისაბჭოს დეპუტატი.

წყალსადენი უნდა იყოს გაყვანილი ჩვენს უბანშიო, დაავალეს მას შარშან ამომრჩევლებმა და ამ ქალმა იმდენი მოახერხა, რომ წყალსადენის ქსელი გააყვანინა იქ. შემდეგ ქუჩები და ქვაფენილები შეაკეთებინა. ერთი სიტყვით, დეპუტატმა ქალმა გაამართლა ამომრჩეველთა იმედი.

— ყოჩაღ, ჩვენო დეპუტატო, — ეუბნებიან მას მუშები.

ეს ჭაღარაშერეული ქალი ქიმკომბინატის სტახანოველი და კიროვის რაისაბჭოს დეპუტატი ამხ. ანა იაკობის-ასული კაკაბაძეა.

ანა კაკაბაძე მოწინავეა წარმოებაში, მოწინავეა საზოგადოებრივ მუშაობაში. ასეთი მოწინავენი ცოტა როდი ჰყავს კიროვის რაიონს.

ნაზარეთ მგერის-ძე მხითარიანი— ესეც მოწინავე ადამიანია. ახალი თაობის აღმზრდელი, მათი მასწავლებელი და მეგობარი და აქტიური საზოგადოებრივი მუშაკი. უყვარს მას მოსწავლეები და უყვართ იგი მოსწავლეებსაც. ამიტომაა, რომ მას ყველა პატივსა სცემს — დიდი და პატარა, მოხუცი და ახალგაზრდა. 7 წელიწადი იმუშავა მან სოფლად და დასტოვა საუკეთესო მოგონება და სამშობლოს ერთგულების, ლენინ-სტალინის პარტიისათვის თავდადების სულისკვეთებით აღზრდილი მრავალი ასეული ახალგაზრდა.

ლუბა მაჭსიმეს-ასული ღლონტი არასოდეს აგვიანებს მინდობილი საქმის შესრულებას. როგორი დავალებაც არ უნდა იყოს, იგი მას უთუოდ დანიშნული დროისთვის და უაღრესი კეთილსინდისიერებით შეასრულებს. მე-39 საშუალო სკოლის კომკავშირული კომიტეტის მდივანი და გეოგრაფიის მასწავლებელი ლუბა ღლონტი ახლა კიროვის რაიონის ერთერთ საარჩევნო უბანზეა მიმაგრებული აგიტატორად. საუკეთესო აგიტატორია, ავტორიტეტიანი.

კარაპეტ ალექსის-ძე ბუნიატოვი სტახანოვური მოძრაობის პირველი ინიციატორია დიდი ბელადის — **სტალინის** სახელობის ფეხსაცმლის პირველ ფაბრიკაში. ახლა ის სახელოვანი კაცია მთელს რაიონში, მთელს თბილისში და რესპუბლიკაში. მის მკერდს საპატიო ნიშნის ორდენი ამშვენებს.

ეიუბ მურად-ოღლი მამედოვი. ლენინ-სტალინის საქმისათვის ბოლომდე თავდადებული, დიდი საბჭოეთის პატრიოტი და მოწინავე საბჭოთა ინტელიგენციის ტიპური წარმომადგენელი, აზერბაიჯანულ სკოლაში მუშაობს მასწავლებლად. ნახიჩევანში აღზრდილ აზერბაიჯანელს, ღარიბი მუშის შვილს, ვინ აღირსებდა ადამიანურ უფლებებს, დიადი სტალინური ეპოქა, რომ არა. ამიტომაა იგი თავდადებული საბჭოთა ხელისუფლებისათვის, ჩვენი სამშობლოსათვის და ამიტომ დაიმახსოვრა მან საყოველთაო სიყვარული და ავტორიტეტი აზერბაიჯანელ, ქართველ, რუს და სომეხ მშრომელებში.

რამდენი ერთი უნდა ჩამოსთვალოს კაცმა. აი, თუნდაც თამარა ალექსანდრეს-ასული მარტიროსოვიმკერავი ტაბახანოველი, საუკეთესო საწარმოო მაჩვენებლებისათვის მრავალჯერ დაჯილდოებული, შრომის ენტუზიასტი. ნადეჟდა ივანეს-ასული მაჭარაშვილი — კიროვის რაისაბჭოს დეპუტატი, დიასახლისი, აქტიური მუშაკი და ამომრჩევლებში ავტორიტეტიანი. ნადეჟდა მაჭარაშვილი ერთერთ მოწინავე აგიტატორად ითვლება და საყოველთაო პატივისცემა აქვს დამსახურებული ამომრჩევლებში.

საბჭოთა ადამიანები მუშაობენ, ჰქმნიან ახალ დოვლათსა და სახალხო სიმდიდრეს. სახალხო მეურნეობის ყოველ დარგში, ქვეყნის ცხოვრების ყოველ ხვეულში დგანან ისინი, როგორც ფიზიელი დარაჯნი და ახლის შემომქმედნი. ერთერთი ასეთი ადამიანია სახალხო აღრიცხვის დარგის მუშაკი ორდენოსანი გიორგი ილიას-ძე ფერაძე. ასეთივეა კიროვის რაისაბჭოს მუშაკი, ეკონომისტი და თადარიგმეთაური ლევან გიორგის-ძე იოსელიანი. ასეთივეა კიროვის რაიონის დედათა და ბავშვთა მეგობარი, მრჩეველი და დამხმარე ექიმი-ქალი ანა ბართლომეოსასული გაიოვა; სახლის მუშა, რევოლუციური წესრიგის ფხიზელი გუშაგი და მობინადრეთა მიერ პატივცემული მეეზოვე მუშელ გასპარის-ძე უნანიანი, მეიქვსე სამკერვალო ფაბრიკის სტახანოველი-მკერავი ელისაბედ მიხეილის-ასული გოგინეიშვილი, კამოს სახელობის ქარხნის სტახანოველი ქალი ანისია მოსეს-ასული პანკოვა და მრავალი სხვა.

მოწინავე ადამიანთა მთელი არმია ჰყავს კიროვის რაიონს. ძველი ხარფუხი, ფეთხაინი, დაბახანა და ორთაჭალა ახლა ახალი საბჭოთა ადამიანების უბნებია. ისინი ახალი არჩევნებისათვის გაცხარებულ მზადებაში არიან. ემზადებიან, რათა გამოჰყონ საუკეთესონი უკეთესთა შორის და წარგზავნონ თბილისის საქალაქო საბჭოსა და კიროვის რაისაბჭოში ხალხის დეპუტატებად.

თბილისის მომღერალი პოეტი იოსებ გრიშაშვილიც აქ ცხოვრობს, ამ უბანში, კიროვის რაიონში. კითხულობენ ახლა მის ლექსებს სტახანოველები და ზეპირად იმეორებენ სტრიქონებს პოპულარული ლექსიდან — „წერილი ბელადისადმი ჩემი უბნიდან“:

...„ბავშვმაც კი იცის შენი სახელი,
დედის ძძესთან გახსენებს ბელადს,
რამდენი ხმაც გაჭვს, იმდენი ხელი
შენს დასაცავად წამოვა ხელად.“

არჩევნებისათვის ემზადებიან კიროვის რაიონში.

დ. ლომთაძე

ფურცლები წარსულიდან

ისტორიული ძეგლები

კიროვის რაიონი თბილისის ერთერთი უძველეს მდიდარი რაიონია საქართველოს ისტორიული წარსულისა და მატერიალური კულტურის ძეგლებით. ამ რაიონშია აგრეთვე შესანიშნავი ისტორიული ადგილები—კრწანისის ველი, სადაც დიდი სტალინის ინიციატივით გრანდიოზულ ანდერძთარეზი და ეწყებოდნენ ლენინ-სტალინის მოძღვრების უკანასკნელ ბრძოლებს.

ამ რაიონშია კალა, ანუ ქალისი—თბილისის თავისებური კრემლი, რომლის ნანგრევებიც ქალაქს დაჰყურებს კომკავშირელი ხეივნიდან. სიონი, ანჩისხატი, ხარფუხანის ნანგრევები, უძველესი მეჩეთი, უველაფერი ეს დაცულია ახლა, როგორც წარსულის მემკვიდრეობა. ამავე რაიონშია ძველი თბილისის დამახასიათებელი, ამჟამად ნაკრძალად გამოცხადებული უბანი, რომელიც მომავალში ქალაქის დიდ და თვალსაჩინო მუზეუმად გადაიქცევა.

○

„ღარიბებს...—ხელს უფლება არა აქვთ“.

1866 წელს კავკასიის მეფის ნაცვლის „დიდმა მთავარმა“ მიხეილ ნიკოლოზისძემ ხელი მოაწერა „დებულებას ქალაქ თბილისის საზოგადოებრივი მმართველობის შესახებ“. დებულებაში ნათქვამია:

„მდაბიოებს, ღარიბებს, ქალებსა და მოსულებს საარჩევნო ხმის უფლება არა აქვთ. უკეთუ მოხდეს, რომ ასეთ პირებმა ამ უფლებით ისარგებლონ, ასეთი ხმები არ უნდა ჩაითვალოს“...

(გაზ. „კავკაზი“ 1866 წ. № 79).

მოწინავე ადამიანები

ი. მურად-ოღლი მამედოვი. ლენინ-სტალინის საქმისათვის ბოლომდე თავდადებული, დიდი საბჭოეთის პატრიოტი და მოწინავე საბჭოთა ინტელიგენციის ტიპური წარმომადგენელი, აზერბაიჯანულ სკოლაში მუშაობს მასწავლებლად. ნახიჩევანში აღზრდილ აზერბაიჯანელს, ღარიბი მუშის შვილს, ვინ აღირსებდა ადამიანურ უფლებებს, დიადი სტალინური ეპოქა, რომ არა. ამიტომაა იგი თავდადებული საბჭოთა ხელისუფლებისათვის, ჩვენი სამშობლოსათვის და ამიტომ დაიმახსოვრა მან საყოველთაო სიყვარული და ავტორიტეტი აზერბაიჯანელ, ქართველ, რუს და სომეხ მშრომელებში.

ეიუბ მურად-ოღლი მამედოვი. ლენინ-სტალინის საქმისათვის ბოლომდე თავდადებული, დიდი საბჭოეთის პატრიოტი და მოწინავე საბჭოთა ინტელიგენციის ტიპური წარმომადგენელი, აზერბაიჯანულ სკოლაში მუშაობს მასწავლებლად. ნახიჩევანში აღზრდილ აზერბაიჯანელს, ღარიბი მუშის შვილს, ვინ აღირსებდა ადამიანურ უფლებებს, დიადი სტალინური ეპოქა, რომ არა. ამიტომაა იგი თავდადებული საბჭოთა ხელისუფლებისათვის, ჩვენი სამშობლოსათვის და ამიტომ დაიმახსოვრა მან საყოველთაო სიყვარული და ავტორიტეტი აზერბაიჯანელ, ქართველ, რუს და სომეხ მშრომელებში.

ლუბა მაჭსიმეს-ასული ღლონტი არასოდეს აგვიანებს მინდობილი საქმის შესრულებას. როგორი დავალებაც არ უნდა იყოს, იგი მას უთუოდ დანიშნული დროისთვის და უაღრესი კეთილსინდისიერებით შეასრულებს. მე-39 საშუალო სკოლის კომკავშირული კომიტეტის მდივანი და გეოგრაფიის მასწავლებელი ლუბა ღლონტი ახლა კიროვის რაიონის ერთერთ საარჩევნო უბანზეა მიმაგრებული აგიტატორად. საუკეთესო აგიტატორია, ავტორიტეტიანი.

კარაპეტ ალექსის-ძე ბუნიატოვი სტახანოვური მოძრაობის პირველი ინიციატორია დიდი ბელადის — **სტალინის** სახელობის ფეხსაცმლის პირველ ფაბრიკაში. ახლა ის სახელოვანი კაცია მთელს რაიონში, მთელს თბილისში და რესპუბლიკაში. მის მკერდს საპატიო ნიშნის ორდენი ამშვენებს.

ეიუბ მურად-ოღლი მამედოვი. ლენინ-სტალინის საქმისათვის ბოლომდე თავდადებული, დიდი საბჭოეთის პატრიოტი და მოწინავე საბჭოთა ინტელიგენციის ტიპური წარმომადგენელი, აზერბაიჯანულ სკოლაში მუშაობს მასწავლებლად. ნახიჩევანში აღზრდილ აზერბაიჯანელს, ღარიბი მუშის შვილს, ვინ აღირსებდა ადამიანურ უფლებებს, დიადი სტალინური ეპოქა, რომ არა. ამიტომაა იგი თავდადებული საბჭოთა ხელისუფლებისათვის, ჩვენი სამშობლოსათვის და ამიტომ დაიმახსოვრა მან საყოველთაო სიყვარული და ავტორიტეტი აზერბაიჯანელ, ქართველ, რუს და სომეხ მშრომელებში.

კიროვის რაიონის მომავალი

კიროვის რაიონს, ისევე როგორც ჩვენს დედაქალაქს და მთელს ჩვენ უძლეველ ქვეყანას, განვითარების უმშვენიერესი პერსპექტივა აქვს. თბილისის სოციალისტური რეკონსტრუქციის გენერალური გეგმის მიხედვით კიროვის რაიონში უახლოესი 20 წლის განმავლობაში დამთავრდება შემდეგი სამუშაოები:

**

ՀԱՅԿԱԿԱՆ ՍՈՎԵՏԱԿԱՆ ՀԱՆՐԱՊԵՏՈՒԹՅԱՆ ՀԻՄՆԱԴՐՈՒԹՅՈՒՆԸ ԱՇԽԱՏԱՎՈՐ ԺՈՂՈՎՐԴԻ ԱՌԱՋԻՆ ՀԱՄԱԳՈՒՄԱՐԻ ՆԱԽԱՏԵՍՈՒՄ

Ներկայացուցիչների ընտրությունների ավարտը

Ինչպես հայտնի է, Հայկական ՍՍՀ Գերագույն Սովետի ներկայացուցիչների ընտրությունները կանցկացվեն մայիսի 28-ին, կիրակի օրը։

Ընտրությունների նախապատրաստական աշխատանքները ավարտվում են։ Ընտրական տեղամասերում ստեղծվել են ընտրական հանձնաժողովներ։ Ընտրողների ցուցակները կազմված են։ Ընտրական հանձնաժողովները ստացել են ընտրական տեղամասերի սահմանները, ընտրական տեղամասերի համարները, ընտրական հանձնաժողովների կազմերը, ընտրական տեղամասերի գտնվելու վայրերը, ընտրական հանձնաժողովների նիստերի սենյակները, ընտրական տեղամասերի հեռախոսները, ընտրական հանձնաժողովների նախագահների և նրանց տեղակալների անունները, ընտրական հանձնաժողովների քարտուղարների անունները։

Ընտրական հանձնաժողովները ստացել են ընտրական տեղամասերի ընտրական արկղերը, ընտրական տեղամասերի կնիքները, ընտրական հանձնաժողովների կնիքները, ընտրական հանձնաժողովների նախագահների և նրանց տեղակալների կնիքները, ընտրական հանձնաժողովների քարտուղարների կնիքները, ընտրական տեղամասերի ընտրական արկղերի կնիքները, ընտրական հանձնաժողովների ընտրական ցուցակների