პროლეტარებო ყველა ქვეყნისა, შეერთდით!

კომუნისტი

საქ. კ. პ. (ბ) ცენტრალური კომიტეტის, თბილისის კომიტეტისა და საქართველოს სსრ მშრომელთა დეპუტატების საბჭოების ორგანო

კომუნისტი ОРГАН ЦЕНТРАЛЬНОГО и ТБИЛИССКОГО КОМИТЕТОВ КП (б) ГРУЗИИ и СОВЕТОВ ДЕПУТАТОВ ТРУДЯЩИХСЯ ГРУЗИНСКОЙ ССР

ქვირა
5 ნოემბერი
1939 წ.
№ 256 (5656)
ფასი 10 კაპ.

საბჭოთა ხალხი მხურვალედ მიესალმება სსრ კავშირის უმაღლესი საბჭოს სესიის ისტორიულ გადაწყვეტილებებს

საქ. კ. პ. (ბ) ცენტრალური კომიტეტის ღოზუნგები

დიდი ოქტომბრის სოციალისტური რევოლუციის XXII წლისთავისათვის

1. გაუმარჯოს სსრ კავშირში დიდი ოქტომბრის სოციალისტური რევოლუციის XXII წლისთავს!

2. კლასობრივ ძმებს, კაპიტალის ტყვეებს, მთელს მსოფლიოში მუშათა კლასის განთავისუფლებისათვის მებრძოლთ — ჩვენი ძმური სალამი!

3. განვამტკიცოთ სსრ კავშირის მუშათა კლასის ინტერნაციონალური კავშირი კაპიტალისტური ქვეყნების მუშათა კლასთან! უფრო მაღლა ავწიოთ საერთაშორისო პროლეტარული სოლიდარობის დროშა! გაუმარჯოს პროლეტარულ ინტერნაციონალიზმს!

4. გაუმარჯოს საბჭოთა მთავრობის ბრძნულ საგარეო პოლიტიკას, რომელიც უზრუნველჰყოფს მშვიდობიანობას და ჩვენი სამშობლოს უშიშროებას!

5. გაუმარჯოს ჩვენს მშობლიურ წითელ არმიას, სსრ კავშირის ხალხთა მშვიდობიანი შრომის მძლავრ დასაყრდენს, დიდი ოქტომბრის სოციალისტური რევოლუციის მონაპოვართა ერთგულ გუშაგს!

6. გაუმარჯოს სსრ კავშირის სამხედრო-საზღვაო ფლოტს — ჩვენი სამშობლოს საზღვაო საზღვრების საიმედო დამცველს!

7. გაუმარჯოს მძლავრ საბჭოთა ავიაციას! გაუმარჯოს საბჭოთა მფრინავებს — ჩვენი სამშობლოს ამაყ შვილებს!

8. სალამი მამაც და უშიშარ მესაზღვრე-მებრძოლთ, სოციალიზმის ქვეყნის ფხიზელ გუშაგებს!

9. საბრძოლო სალამი გმირული წითელი არმიის მამაც მებრძოლებს, მეთაურებსა და პოლიტმუშაკებს, რომელთაც გაანთავისუფლეს დასავლეთ უკრაინისა და დასავლეთ ბელორუსიის ხალხები პოლონელი მემამულეებისა და კაპიტალისტების მიერ ჩაგვრისაგან!

10. გაუმარჯოს დასავლეთ უკრაინისა და დასავლეთ ბელორუსიის განთავისუფლებულ ხალხებს, სსრ კავშირის ხალხთა დიდი ძმური ოჯახის სრულუფლებიან წევრებს!

11. გაუმარჯოს ერთიან უკრაინელ ხალხს, გაერთიანებულს უკრაინის საბჭოთა სოციალისტურ რესპუბლიკაში!

12. გაუმარჯოს ერთიან ბელორუს ხალხს, გაერთიანებულს ბელორუსიის საბჭოთა სოციალისტურ რესპუბლიკაში!

13. მეფის რუსეთი ხალხთა საპყრობილე იყო. საბჭოთა ქვეყანაში იზრდება და მტკიცდება თანასწორუფლებიან ხალხთა კავშირი. გაუმარჯოს სსრ კავშირის ხალხთა კავშირსა და მეგობრობას!

14. გაუმარჯოს ჩვენი ქვეყნის მუშების, გლეხებისა და ინტელიგენციის ძმურ თანამშრომლობას!

15. გაუმარჯოს ჩვენი ქვეყნის კონსტიტუციას, გამარჯვებული სოციალიზმისა და ჭეშმარიტი დემოკრატიზმის კონსტიტუციას!

16. გაუმარჯოს კომუნისტთა და უპარტიოთა ბლოკს მშრომელთა დეპუტატების საბჭოების არჩევნებში!

17. მრეწველობის, ტრანსპორტის, ვაჭრობისა და სოფლის მეურნეობის სტახანოველთა მრავალმილიონიან არმიას, ჩვენი ქვეყნის წარჩინებულ ადამიანებს — მგზნებარე ბოლშევიკური სალამი!

18. სალამი სოციალისტური მინდვრების სტახანოველებს, რომლებიც ბოლშევიკურად იბრძვიან უხვი მოსავლისათვის! გაუმარჯოს კოლმეურნეობათა და კოლმეურნეთა შეძლებულ და კულტურულ ცხოვრებას!

19. მძიმე ინდუსტრიის მუშებო და მუშა-ქალებო, ინჟინრებო და ტექნიკოსებო! ვიბრძოლოთ ქვანახშირის, ნავთის, ლითონის უხვად მოპოვებისათვის!

20. მანქანათმშენებლობის მუშებო და მუშა-ქალებო, ინჟინრებო და ტექნიკოსებო! იბრძოლეთ მსოფლიოში ყველაზე მოწინავე მანქანათმშენებლობის განვითარებისათვის!

21. თავდაცვითი მრეწველობის მუშებო და მუშა-ქალებო, ინჟინრებო და ტექნიკოსებო! განამტკიცეთ ჩვენი სამშობლოს თავდაცვითი ძლიერება! შეიარაღეთ წითელი არმია და წითელი სამხედრო-საზღვაო ფლოტი უახლესი ტექნიკით!

22. სათბობი მასალისა და ენერგეტიკული მრეწველობის მუშებო და მუშა-ქალებო, ინჟინრებო და ტექნიკოსებო! ბოლშევიკური ტემპებით წასწიეთ წინ სათბობი მასალის მოპოვება, ელექტროენერგიის გამომუშავება!

23. მსუბუქი მრეწველობის მუშებო და მუშა-ქალებო, ინჟინრებო და ტექნიკოსებო! მეტი ჩითი, აბრეშუმი, მაუდი, ტრიკოტაჟი, ფეხსაცმელი საბჭოთა ქვეყნის მოქალაქეებს! იბრძოლეთ პროდუქციის ხარისხის გაუმჯობესებისათვის!

24. საბჭოთა სახელმწიფო და კოოპერატიული ვაჭრობის მუშაკებო! იბრძოლეთ საბჭოთა მომხმარებლის საუკეთესო მომსახურებისათვის, ქალაქად და სოფლად კულტურული საბჭოთა ვაჭრობისათვის!

25. საბჭოთა დაწესებულებების მოსამსახურენო! იბრძოლეთ სახელმწიფოებრივი დისციპლინის განმტკიცებისათვის, საბჭოთა კანონების ზუსტად შესრულებისათვის, ეცადეთ სანიმუშოდ დააკმაყოფილოთ მშრომელთა მოთხოვნილებანი და საჭიროებანი!

26. სსრ კავშირის ხალხთა კულტურის შემდგომი გაფურჩქვნისათვის, საბჭოთა მეცნიერების, ტექნიკისა და ხელოვნების ახალი წარმატებებისა და მონაპოვრებისათვის!

27. ავამაღლოთ მუშათა კლასის კულტურულ-ტექნიკური დონე ინჟინერ-ტექნიკური შრომის მუშაკთა დონემდე!

28. გაუმარჯოს სსრ კავშირის თანასწორუფლებიან ქალს, ჩვენი ქვეყნის სახელმწიფო, სამეურნეო და კულტურულ საქმეთა მართვა-გამგეობის აქტიურ მონაწილეს!

29. მუშებსა და მოსამსახურეებზე ყოველდღიური ზრუნვა, პროფკავშირების წევრთა მთელი მასის ლენინიზმის სულისკვეთებით აღზრდა — საბჭოთა პროფესიული ორგანიზაციების საპატიო მოვალეობაა! გაუმარჯოს საბჭოთა პროფკავშირებს — კომუნიზმის სკოლას!

30. სსრ კავშირის მშრომელებო! არ დაივიწყოთ კაპიტალისტური გარემოცვის შესახებ, განამტკიცეთ ჩვენი სოციალისტური დაზვერვა, დაეხმარეთ მას აღმოფხვრას ხალხის მტრები!

31. ფართოდ გავშალოთ ჩვენი ნაკლოვანებების კრიტიკა! კიდევ უფრო განვამტკიცოთ მუშათა და გლეხთა სოციალისტური სახელმწიფოს ძლიერება და ორგანიზებულობა!

32. გაუმარჯოს კომკავშირს — ბოლშევიკური პარტიის ერთგულ თანაშემწეს! გაუმარჯოს ჩვენი სამშობლოს მშრომელ ახალგაზრდობას!

33. საბჭოთა სკოლის მოწაფეებო! კომკავშირელო ქალ-ვაჟნო! პიონერო ქალ-ვაჟნო! დაეუფლეთ ცოდნას, ემზადეთ გახდეთ ლენინ-სტალინის საქმისათვის მებრძოლნი!

34. გაუმარჯოს და განმტკიცდეს ჩვენი მძლავრი სამშობლო — საბჭოთა სოციალისტური რესპუბლიკების კავშირი!

35. გაუმარჯოს ჩვენს ძლევამოსილ მუშათა კლასს!

36. გაუმარჯოს ჩვენს ძლევამოსილ კოლმეურნე გლეხობას!

37. გაუმარჯოს ჩვენს სოციალისტურ ინტელიგენციას!

38. გაუმარჯოს ბოლშევიკების საკავშირო კომუნისტურ პარტიას — სსრ კავშირის მშრომელთა მოწინავე რაზმს!

39. გაუმარჯოს კომუნისტურ ინტერნაციონალს — იმპერიალისტური ომისა და კაპიტალიზმის წინააღმდეგ ბრძოლის ორგანიზატორს! გაუმარჯოს კომუნიზმს!

40. გაუმარჯოს მარქს-ენგელს-ლენინ-სტალინის დიად, უძლეველ დროშას! გაუმარჯოს ლენინიზმს!

საკავშირო კომუნისტური პარტიის (ბოლშევიკების) ცენტრალური კომიტეტი.

მიტინგები მაგნიტოგორსკში

მაგნიტოგორსკი, 3 ნოემბერი (საკდესი). სტალინის სახელობის მეტალურგიული კომბინატის საამქროში შესდგა სსრ კავშირის უმაღლესი საბჭოს მეხუთე, რიგგარეშე სესიის მუშაობისადმი მიძღვნილი ხალხმრავალი მიტინგები. მიტინგებს 15 ათასზე მეტი კაცი დაესწრო.

ერთსულოვნად მიღებულ რეზოლუციაში მეტალურგები აცხადებენ:

— ჩვენ მზურვალედ ვიწონებთ საბჭოთა მთავრობის საგარეო პოლიტიკას, რომელიც ნათლად არის ჩამოყალიბებული ამხანაგ მოლოტოვის მოხსენებაში, და სსრ კავშირის უმაღლესი საბჭოს მეხუთე, რიგგარეშე სესიის გადაწყვეტილებებს საბჭოთა კავშირის შემადგენლობაში დასავლეთ უკრაინისა და დასავლეთ ბელორუსიის შეყვანის შესახებ.

ჩვენ ვკისრულობთ უფრო ფართოდ გავშალოთ სოციალისტური შეჯიბრება და 24 დეკემბრისათვის —მშრომელთა დეპუტატების ადგილობრივი საბჭოების არჩევნებისათვის — შევასრულოთ წლიური საწარმოო გეგმა. ბოლშევიკურად ვიბრძოლებთ ლითონის წარმოების გადიდებისათვის და ჩვენი სტახანოველური შრომით დაუღალავად განვამტკიცებთ ჩვენი საყვარელი სამშობლოს ძლიერებასა და თავდაცვას.

მივესალმებით ჩვენი მთავრობის ბრძნულ პოლიტიკას

ხაბაროვსკი, 3 ნოემბერი (საკდესი). დღეს, მუშაობის დამთავრების შემდეგ, ხაბაროვსკის ქარხნების საამქროებში გაიმართა სესიის ისტორიული გადაწყვეტილებებისადმი მიძღვნილი ხალხმრავალი მიტინგები. მოლოტოვის სახელობის, ლ. მ. კაგანოვიჩის სახელობის, ორჯონიკიძის სახელობის ქარხნებისა და სხვა საწარმოების მუშები აღფრთოვანებით მიესალმებიან სესიის გადაწყვეტილებებს საბჭოთა კავშირის შემადგენლობაში დასავლეთ უკრაინისა და დასავლეთ ბელორუსიის შეყვანის შესახებ.

ორჯონიკიძის სახელობის ქარხნის კოლექტივის მიტინგზე მიღებულ რეზოლუციაში ჩაწერილია:

„ჩვენ მივესალმებით ჩვენი მთავრობის ბრძნულ პოლიტიკას, ვამაყობთ მამაცი წითელი არმიის საგმირო საქმეებით, იმ არმიისა, რომელმაც პანების უღლისაგან გაათავისუფლა ჩვენი მმები. დიდი სიხარულით შევხვდით ჩვენ სესიის გადაწყვეტილებებს დიადი საბჭოთა კავშირის შემადგენლობაში დასავლეთ უკრაინისა და დასავლეთ ბელორუსიის შეყვანის შესახებ“.

ქარხნების კოლექტივები, სესიის გადაწყვეტილებებით აღფრთოვანებულნი, კისრულობენ ვალდებულებას, საარჩევნო კამპანიის მთელ პერიოდში განაგრძონ წინასაოქტომბრო სოციალისტური შეჯიბრება, ორგანიზებულად ჩაატარონ მშრომელთა დეპუტატების ადგილობრივი საბჭოების არჩევნები.

„კიდევ უფრო განვამტკიცებთ ჩვენ სამშობლოს“

სსრ კავშირის პირველი მოწვევის უმაღლესი საბჭოს მეხუთე, რიგგარეშე სესიის დამთავრებისა და ამ სესიაზე მიღებულ ისტორიულ გადაწყვეტილებებს ტრამვაი-ტროლეიბუსების ტრესტის სახელოსნოების ყველა საამქროში მუშები და ინჟინერ-ტექნიკოსები ერთსულოვანი მოწონებით გამოეხმაურნენ, მუშები უდიდესი ყურადღებით უსმენდნენ აგიტატორებს საბჭოთა კავშირის სახკომსაბჭოს I თავმჯდომარის და საგარეო საქმეთა სახალხო კომისრის ამხ. ვ. მოლოტოვის მოხსენებას და ინჟინერ-ტექნიკოსები ერთსულოვანი მოწონებით გამოეხმაურნენ, მუშები უდიდესი ყურადღებით უსმენდნენ აგიტატორებს საბჭოთა კავშირის სახკომსაბჭოს I თავმჯდომარის და საგარეო საქმეთა სახალხო კომისრის ამხ. ვ. მოლოტოვის მოხსენების წაკითხვას, საბჭოთა კავშირის საგარეო პოლიტიკის შესახებ.

ამხ. ვ. მოლოტოვის მოხსენებამ და სესიის გადაწყვეტილებებმა საბჭოთა სოციალისტური რესპუბლიკების კავშირის შემადგენლობაში დასავლეთ უკრაინისა და დასავლეთ ბელორუსიის შეყვანისა და მათი საბჭოთა უკრაინასთან და საბჭოთა ბელორუსიასთან შეერთების შესახებ, უდიდესი სიხარული გამოიწვია მუშებში, ინჟინერ-ტექნიკოსებსა და მოსამსახურეებში.

— სიტყვა არ მყოფნის გამოვთქვა სიხარული, — სთქვა ამხ. ა. კუცინმა, — რომელიც ჩემზე სსრ კავშირის პირველი მოწვევის უმაღლესი საბჭოს მეხუთე, რიგგარეშე სესიის გადაწყვეტილებებმა გამოიწვია.

— ახალ-ახალი გამარჯვებების მოპოვებით, — სთქვა სტახანოველმა ა. ვაზაკაშვილმა, — კიდევ უფრო განვამტკიცებთ ჩვენს უძლეველ ქვეყანას დასავლეთი უკრაინის და დასავლეთ ბელორუსიის ხალხებთან ერთად, კიდევ უფრო გავზრდით შრომის ნაყოფიერებას და ხელს შევუწყობთ ჩვენი საყვარელი სამშობლოს შემდგომ აღორძინებას.

ტრამვაი-ტროლეიბუსების ტრესტის მუშებმა ახალი საწარმოო ვალდებულებები იკისრეს — განაგრძონ წინასაოქტომბრო შეჯიბრება შემდგომშიც და უზრუნველყონ წლიური საწარმოო გეგმების შესრულება ადგილობრივი საბჭოების არჩევნების დღემდე — 24 დეკემბრამდე.

სტალინის სახელობის ქარხანაში

სსრ კავშირის პირველი მოწვევის უმაღლესი საბჭოს მეხუთე, რიგგარეშე სესიის ისტორიულმა გადაწყვეტილებებმა დასავლეთ უკრაინისა და დასავლეთ ბელორუსიის საბჭოთა კავშირის შემადგენლობაში შეყვანისა და უკრაინის და ბელორუსიის სს რესპუბლიკებთან დასავლეთ უკრაინისა და დასავლეთ ბელორუსიის შეერთების შესახებ თბილისის სტალინის სახელობის ორთქლმავალ-ვაგონსარემონტო ქარხნის მუშებში ერთსულოვანი სიხარული და აღფრთოვანება გამოიწვია.

ქარხნის საამქროებში ჩატარდა საუბრები ისტორიული მეხუთე, რიგგარეშე სესიის მუშაობის შესახებ. საუბრების შემდეგ მუშები სიტყვებით გამოდიოდნენ და ერთსულოვნად იწონებდნენ საბჭოთა მთავრობის სამშვიდობო პოლიტიკას.

ასამდე მუშამ, ინჟინერ-ტექნიკოსმა და მოსამსახურემ მიიღო მონაწილეობა სამჭედლო საამქროს აგიტატორის ი. იმერლიშვილის მიერ გამართულ საუბარში.

— ჩვენი მთავრობის საგარეო სტალინურ პოლიტიკას, — სთქვა საუბრის შემდეგ სიტყვით გამოსულმა, „საპატიო რკინიგზელის“ ნიშნოსანმა მუჭედელმა ამხ. კ. ილურიძემ,—ყველა საბჭოთა მოქალაქე იწონებს. ჩვენ ყველანი ვამაყობთ იმით, რომ ვცხოვრობთ საბჭოთა ძლევეველ ქვეყანაში. სესიის ამ სასიხარულო გადაწყვეტილებების საპასუხოდ ჩვენი საამქროს მუშები კიდევ უფრო გააძლიერებენ ბრძოლას საწარმოო გეგმების შესასრულებლად და პროდუქციის ხარისხის გასაუმჯობესებლად.

ცოცხლად და საინტერესოდ ჩატარდა აგიტატორ ამხ. გ. კაჭკაჭიშვილის მიერ ამწყობ საამქროში მოწყობილი საუბარი. აგიტატორმა დაწვრილებით გააცნო დამსწრეთ სესიის მუშაობის მასალები.

ძველმა მუშამ ამხ. თ. ცაგურიშვილმა განაცხადა:

— 35 წელზე მეტია ქარხანაში ვმუშაობ და ვიცნობ მუშაობის ძველსა და ახალ პირობებს. ახლა ჩვენში შრომა სახალისო გახდა. ეს კი შედეგია ჩვენი მთავრობის ბრძნული სტალინური პოლიტიკისა. ახლა უკვე მოხუცი ვარ, მაგრამ, მიუხედავად ამისა, თუ საჭირო გახდება, ჩემს ჩაქუჩს გადავდებ, შაშხანას ავიღებ ხელთ და მკერდით დავიცავ ჩვენი დიადი ქვეყნის მიწა-წყალს.

პატრიოტული გრძნობით გამსჭვალული სიტყვები წარმოსთქვეს აგრეთვე სტახანოველებმა ა. გაბინაშვილმა, ვ. გამხუაშვილმა, გ. თათარიშვილმა, მ. გუგულაშვილმა და სხვ.

თბილისის გარნიზონის ნაწილების მებრძოლთა, მეთაურთა და პოლიტმუშაკთა მიტინგი

სსრ კავშირის უმაღლესი საბჭოს მეხუთე, რიგგარეშე სესიის ისტორიულმა გადაწყვეტილებებმა საყოველთაო აღფრთოვანება და მოწონება გამოიწვია თბილისის გარნიზონის ნაწილების მებრძოლებსა, მეთაურებსა და პოლიტმუშაკებში. 3 ნოემბერს წითელი არმიის საოლქო სახლში შესდგა ამიერ-კავკასიის სამხედრო ოლქის თბილისის გარნიზონის მებრძოლებისა, მეთაურებისა და პოლიტმუშაკების საქალაქო მიტინგი.

მიტინგი გახსნა პოლკის კომისარმა ამხ. ტარატინმა, რომელმაც დამსწრეთ აუწყა სესიის ისტორიული გადაწყვეტილების — დასავლეთ უკრაინისა და დასავლეთ ბელორუსიის დიადი საბჭოთა კავშირის შემადგენლობაში შეყვანის შესახებ.

მიტინგზე სიტყვებით გამოსული მებრძოლები, მეთაურები და პოლიტმუშაკები გამოსთქვამდნენ სიხარულსა და აღფრთოვანებას ამ ისტორიული გადაწყვეტილების გამო. წითელარმიელმა ამხ. სანამიანმა განაცხადა:

— იმ ნაწილის მებრძოლებმა, სადაც მეც ვირიცხები, დამავალეს გადმოგცეთ, რომ ჩვენ ყოველთვის მზად ვიქნებით შევასრულოთ ჩვენი სარდლობის ბრძანებები, რარიგ საძნელოც არ უნდა იქნეს ეს. წითელარმიელებმა დამავალეს განვაცხადო, რომ ამიერიდან კიდევ უფრო მეტი ენერგიით განვაგრძობთ ჩვენი საბრძოლო-პოლიტიკური მოზადების დონის ამაღლებისათვის მუშაობას.

მიტინგზე ერთხმად მიღებულ რეზოლუციაში ნათქვამია: — მთელ უძლეველ წითელ არმიასთან ერთად, თბილისის გარნიზონის ნაწილთა მებრძოლები, მეთაურები და პოლიტმუშაკები გულმხურვალედ მივესალმებით ჩვენი ბრძნული საბჭოთა მთავრობის პოლიტიკას და ვიძლევით სიტყვას, რომ კვლავაც მზად ვიქნებით შევასრულოთ ჩვენი მთავრობის მითითება ჩვენი სოციალისტური სამშობლოს კეთილდღეობისათვის.

რ. ქადაგიშვილი.

უცხოეთის პრესის გამოხმაურება ამხ. ვ. მ. მოლოტოვის მოხსენების გამო

გერმანია

ბერლინი, 3 ნოემბერი (საკდესი). გერმანიის პრესა კვლავ დიდ ყურადღებას უთმობს ამხ. მოლოტოვის მოხსენებას. გაზეთ „ფრანკფურტერ ცაიტუნგს“ დღეს ამხ.მოლოტოვის სიტყვის მრავალი ამონაწერი მოჰყავს და ათავსებს სტატიას, რომელშიც კომენტარებს უკეთებს ინგლის-საფრანგეთ-თურქეთის შეთანხმებას იმ შეფასების თვალსაზრისით, რომელიც ამხ. მოლოტოვმა მისცა თავის მოხსენებაში ამ შეთანხმებას.

„ინგლის-საფრანგეთ - თურქეთის პაქტის აზრი, — სწერს გაზეთი „ფრანკფურტერ ცაიტუნგი“,—ომს მოასწავებს. ბრიტანეთის ხელშეკრულებათა სისტემაში თურქეთის ჩაბმა შეშფოთებას და უნდობლობას სთესავს ბალკანეთის სახელმწიფოებს შორის. ამით ინგლისის დიპლომატიისათვის შექმნილია შესაძლებლობა ომის მიზნებისათვის გამოიყენოს მტრული ატმოსფერო. მოლოტოვის სიტყვის შემდეგ კიდევ უფრო გარკვეული ხდება გაზეთ „ტაიმსის“ განცხადება იმის შესახებ, რომ ბრიტანეთ-თურქეთის პაქტი, საჭიროების შემთხვევაში, ინგლისს მისცემს საოპერაციო ბაზას, რომლის უქონლობამ ხელი შეუშალა პოლონეთის დამარცხებას“.

რუმინეთი

ბუქარესტი, 3 ნოემბერი (საკდესი). რუმინეთის პრესამ მთლიანად მოათავსა ამხ. მოლოტოვის მოხსენება და აგრეთვე უცხოეთის პრესის კომენტარები ამ მოხსენების გამო. გაზეთები აღნიშნავენ, რომ ამხ. მოლოტოვის მოხსენება იმდენად მრავალმხრივი და მნიშვნელოვანია, რომ საჭიროა მისი ღრმად შესწავლა. გაზეთი „რომანია“ სწერს: „მოლოტოვის მიერ წარმოთქმული სიტყვა ერთერთი უმნიშვნელოვანესი დოკუმენტია ევროპის საერთაშორისო ამბების შესაფასებლად“. მოჰყავს რა მოხსენების ამონაწერები, გაზეთი განსაკუთრებულად ჩერდება მოხსენების იმ ნაწილზე, რომელიც შეეხება სსრ კავშირისა და თურქეთის ურთიერთობას და სსრ კავშირის პოლიტიკას შავ ზღვაზე. „მოლოტოვის სიტყვის ამ ადგილს, — სწერს გაზეთი, — განსაკუთრებული მნიშვნელობა აქვს სამხრეთ-აღმოსავლეთ ევროპის სახელმწიფოთა საგარეო პოლიტიკისათვის და, უმთავრესად, იმ სახელმწიფოებისათვის, რომლებიც ფლობენ შავი ზღვის სანაპიროებს“.

ჩინეთი

ჩუნცინი, 3 ნოემბერი (საკდესი). დღეს ჩინეთის უდიდესი გაზეთები: „დაგუნბაო“, „სინხუაჟიბაო“, „საოტანბაო“, „შიშისინბაო“ და „გომინგუნბაო“ ამხ. მოლოტოვის მოხსენების სრულ ტექსტს აქვეყნებენ.

შანხაი, 3 ნოემბერი (საკდესი). გაზეთი „შუნბაო“ სწერს: „მოლოტოვის მოხსენება თავისი შინაარსის სიღრმით აღემატება სხვადასხვა ქვეყნების ლიდერების მიერ ოდესმე წარმოთქმულ სიტყვებს. ამ მოხსენებაში სავსებით ცხადად არის აღნიშნული: 1) რომ საბჭოთა კავშირის საგარეო პოლიტიკა ეყრდნობა საბჭოთა ხალხის უშიშროების შენარჩუნებას; ამ ხალხის ინტერესების დასაცავად სსრ კავშირმა ახალი შეთანხმებანი დასდო ბალტიისპირა მეზობლებთან და სამხედრო ბაზები მიიღო საკუთარ საზღვრებს გადაღმა, 2) რომ სსრ კავშირს განზრახული არა აქვს ძალად მოახვიოს კომუნიზმის იდეოლოგია სხვა ერებსა და სახელმწიფოებს“.

„დარწმუნებული ვართ, — განაგრძობს გაზეთი, — რომ საბჭოთა კავშირის ყველა ნაბიჯი ამ უკანასკნელ კვირათა განმავლობაში გადადგმული იყო მხოლოდ საყოველთაო მშვიდობიანობის ინტერესების დასაცავად. ამ მოქმედების წყალობით ბალტიისპირა სამმა პატარა სახელმწიფომ, რომელთაც სსრ კავშირმა დახმარების ხელი გაუწოდა, თავისი არსებობა უზრუნველჰყო“.

ინგლისი

ლონდონი, 3 ნოემბერი (საკდესი). ამხ. მოლოტოვის მოხსენება საბჭოთა კავშირის საგარეო პოლიტიკის შესახებ ინგლისის ყველა მთავრობის პრესის ყურადღების ცენტრში რჩება. უკანასკნელი ორი დღის განმავლობაში შეიცვალა იმ საკითხების ხასიათი, რომელზედაც აჩერებენ თავიანთ ყურადღებას ინგლისის გაზეთები. ინგლისის პრესის პირველი გამოძახილები ამხ. მოლოტოვის მოხსენების გამო წარმოადგენდნენ ცდას — დაემტკიცებინათ, რომ ამ ომში ინგლისი და საფრანგეთი სრულიადაც არ ისახავენ იმპერიალისტურ მიზნებს.

გაცილებით უფრო მცირე ყურადღება მიაქციეს გაზეთებმა პოლონეთის სახელმწიფოს დანგრევის საკითხს. როგორც სჩანს, გაზეთებმა ვერ გაბედეს ყველასათვის ცხადი ფაქტების წინააღმდეგ გამოსვლა, რომლებიც მოყვანილია ამხ. მოლოტოვის მოხსენებაში. გაზეთი „ტაიმსიც“ კი იძულებული გახდა აღეარებინა, რომ დასავლეთ უკრაინა და დასავლეთ ბელორუსია რუსული ოჯახის მონათესავე ნაწილები არიან და ამას წინათ ჩატარებული არჩევნების შედეგები, შესაძლოა, საკმაოდ სწორად გამოჰხატავენ დასავლეთ ბელორუსიისა და დასავლეთ უკრაინის მოსახლეობის ნამდვილ გრძნობებს“.

უკანასკნელი ორი დღის განმავლობაში გაზეთების კომენტარები არსებითად საბჭოთა კავშირ-ფინეთის ურთიერთობის საკითხს შეეხება. თვალში გეცემათ ის გარემოება, რომ ლონდონისა და პროვინციული გაზეთების მნიშვნელოვანი ნაწილი კვლავ და კვლავ უბრუნდება ამ თემას. ამასთან მთელი რიგი გაზეთები არწმუნებენ ფინეთს, რომ საბჭოთა კავშირსა და ფინეთს შორის წარმოებული მოლაპარაკების პროცესში სსრ კავშირის მიერ წამოყენებული პირობები მიუღებელია ფინეთისათვის.

გამოსთქვამს რა იმედს, რომ ფინეთი არ დასთანხმდება „სსრ კავშირის მოთხოვნას შეჰქმნას საზღვაო ბაზა უშუალოდ ფინეთის ტერიტორიაზე“, გაზეთი „დეილი ტელეგრაფ ენდ მორნინგ პოსტი“ ეუბნება აღმძვრელი რწმენით წინასწარმეტყველებს, სსრ კავშირსა და ფინეთს შორის მოლაპარაკება ჩაიშლებაო.

იაპონია

ტოკიო, 3 ნოემბერი (საკდესი). გაზეთი „კოკუმინი“ მოწინავე სტატიაში დაჟინებით მოითხოვს იაპონია-საბჭოთა კავშირის ურთიერთობის გადასინჯვას. გაზეთი სწერს:

„იაპონია-საბჭოთა კავშირის ურთიერთობა ნემენხანის ინციდენტის დამთავრების შემდეგ გაუმჯობესდა. საშიში ატმოსფერო, რომელიც 1938 წლის შემოდგომიდან ამ წლის ზაფხულამდე არსებობდა, თავიდან აცილებულია. დადგა დრო, როდესაც ორივე ქვეყნის მთავრობებმა მთლიანად და ძირფესვიანად უნდა გადასინჯონ იაპონია-საბჭოთა კავშირის ურთიერთობა. ამ საკითხის განხილვისას მთავარი ყურადღება უნდა დაეთმოს მოლოტოვის მიერ 31 ოქტომბერს წარმოთქმულ სიტყვას. თავის სიტყვაში იგი შეეხო იაპონია-საბჭოთა კავშირის ურთიერთობის მოწესრიგების საკითხს. მისი განცხადება გულწრფელ განცხადებად უნდა მივიჩნიოთ. საჭიროა ღონისძიებანი ვიხმაროთ იმისათვის, რომ იაპონია-საბჭოთა კავშირის ურთიერთობის გაუმჯობესებას მივაღწიოთ“.

იუგოსლავია

სოფია, 3 ნოემბერი (საკდესი). იუგოსლავიის გაზეთი „პოლიტიკა“ სამ გვერდს უთმობს ამხ. მოლოტოვის მოხსენებას და თითქმის მთლიანად მოჰყავს მოხსენების შინაარსი სათაურით „სსრ კავშირი არაფრით არ იბორკავს თავს მომავალი ამბების შემთხვევისათვის“. გაზეთი დიდ ადგილს უთმობს უცხოეთის პრესის გამოხმაურებას ამხ. მოლოტოვის მოხსენების გამო. „პოლიტიკა“ სწერს, რომ „მოლოტოვის სიტყვა მეტისმეტად გარკვეულია. საბჭოთა არმია ხელს არ შეუწყობს არცერთ მეომარ ქვეყანას“.

ღიმვა

კაუნასი, 3 ნოემბერი (საკდესი). გაზეთი „ლიეტუვოს აიდასი“, კომენტარებს უკეთებს რა ამხ. მოლოტოვის მოხსენებას, მოწინავე სტატიაში — „სსრ კავშირი და ლიტვა“ — სწერს:

„ვის შეუძლია სთქვას, რომ საბჭოთა კავშირის საგარეო პოლიტიკის ხელმძღვანელს ამ სიტყვაში არ გამოუთქვამს ობიექტური სიმართლე, რომელიც ყველა ჩვენთაგანისათვის სრულიად ნათელია? საბჭოთა კავშირი გარკვევით და მტკიცედ დგას თავისი მეზობლების სუვერენობის პატივისცემის პოზიციაზე, გარკვევით და არაორჭოფულად აცხადებს, რომ მას განზრახვა არა აქვს ჩაერიოს თავისი მეზობლების საშინაო საქმეებში. საბჭოთა კავშირი, როგორც მშვიდობიანობის პოლიტიკას ეწევა, თავისი მეზობლების საშინაო საქმეებში არ ერევა და სულ უფროდაუფრო მეტ ნდობას იჩენს. ჩვენ ვიმედოვნებთ, რომ ეს ნდობა მომავალში ახალი არგუმენტებით იქნება განმტკიცებული“.

საქდესის ცნობა

იმის თაობაზე, რომ სსრ კავშირის უმაღლესი საბჭოს პრეზიდიუმმა მოახდინა რატიფიკაცია დამატებითი ოქმისა სსრ კავშირსა და ლიტვას შორის სახელმწიფო საზღვრის დაზუსტების შესახებ

3 ნოემბერს სსრ კავშირის უმაღლესი საბჭოს პრეზიდიუმმა მოახდინა რატიფიკაცია დამატებითი ოქმისა სსრ კავშირსა და ლიტვას შორის საზღვრის დაზუსტების შესახებ, რაც ხელმოწერილ იქნა ა.წ. 27 ოქტომბერს და შედგენილ იქნა ლიტვის რესპუბლიკისათვის ქალაქ ვილნოს და ვილნოს ოლქის გადაცემისა და ურთიერთდახმარების შესახებ 1939 წლის 10 ოქტომბერს მოსკოვში დადებული ხელშეკრულების 1-ლი მუხლის შესასრულებლად.

თესვის გეგმა გადაჭარბებით შესრულდა

ჩაშურის რაიონის კოლმეურნეობებმა 3 ნოემბერს საშემოდგომო კულტურების თესვის გეგმა გადაჭარბებით შეასრულეს. ნაცვლად 6.515 ჰექტარისა დასთესეს 6.572 ჰექტარი,—გეგმის 101 პროცენტი. კოლმეურნეობებში თესვა გრძელდება.

სატრაქტორო პარკისა და ცოცხალი გამწევი ძალის 90 პროცენტი გადაყვანილია მზრალად ხვნაზე.

საქ. კ. პ. (ბ) ხაშურის რაიკომის მდივანი ხუჯაძე

რაიალმასკომის თავმჯდომარე ზუმბაძე

ყურძნის დამზადების გეგმა გადაჭარბებით შესრულდა

ზესტაფონის რაიონში ყურძნის ცენტრალიზებული წესით დამზადების გეგმა შესრულებულია 100,8 პროცენტით, სახელმწიფო შესყიდვის წესით დამზადებისა კი—103,8 პროცენტით. ცენტრალიზებული წესით რაიონში უნდა დამზადებულიყო 37.500 ცენტნერი ყურძენი, ფაქტიურად დამზადებულია 37.794 ცენტნერი. სახელმწიფო შესყიდვის წესითაც, ნაცვლად 4.000 ცენტნერისა, დამზადებულია 4.151 ცენტნერი ყურძენი.

რაიონში შამპანური ღვინის მასალა დამზადებული და გადამუშავებულია 31.485 ცენტნერი—გეგმის 124,3 პროცენტი.

საქ. კ. პ. (ბ) ზესტაფონის რაიკომის მდივანი ვ. ძიძიგური

რაიალმასკომის თავმჯდომარის მოადგილე ხიდაშელი

1939 წ. 5 ნოემბერს, საღამოს 7 საათზე, თბილისის ზ. ფალიაშვილის სახელობის ოპერისა და ბალეტის ლენინის ორდენოსან სახელმწიფო თეატრში მოწვეულია თბილისის მუშათა, გლეხთა და წითელარმიელთა დეპუტატების საქალაქო საბჭოს საზეიმო პლენუმი პარტიული, საბჭოთა, სამხედრო, კომკავშირული და პროფკავშირული ორგანიზაციების წარმომადგენელთა მონაწილეობით — მიძღვნილი

დიდი ოქტომბრის სოციალისტური რევოლუციის XXII წლისთავისადმი

საქ. კ. პ. (ბ) ც. კ-ისა და თბილისის კომიტეტის წევრები და კანდიდატები, სსრკ და საქ. სსრ უმაღლესი საბჭოების დეპუტატები, საქ. აღკკ ც. კ. და თბ. კომიტეტის ბიუროს წევრები და თბილისის საქალაქო საბჭოს დეპუტატები შედიან თავისი მანდატებით, დანარჩენი კი მოსაწვევი ბარათებით, რომლებიც განაწილებული იქნება ქ. თბილისის რაიონული საბჭოების მიერ.

თბილისის საბჭო

საარჩევნო კომისიები შეუდგნენ მუშაობას

პირველი ნაბიჯები

საუბარი თბილისის ლ. ბერიას სახელობის რაისაბჭოს არჩევნების საარაიონო საარჩევნო კომისიის წევრებთან, — განაცხადა ჩვენს თანამშრომელთან სატელეფონო საუბარში ამხ. გ. ლუარსაბოვმა, — ენერგიულად მუშაობენ მშრომელთა დეპუტატების რაიონული საბჭოს არჩევნებისათვის.

რაიონული საარჩევნო კომისია ოფიციალურად შეუდგა მუშაობას 31 ოქტომბერს. უწინარეს ყოვლისა, კომისიამ გამოხატა სამუშაო ბინა, რომელიც მოთავსებულია ხელოვნების მუშაკთა სახლში. საარჩევნო კომისიის სამუშაო ოთახი შესანიშნავად არის გაფორმებული.

საარაიონო საარჩევნო კომისიის პირველი სხდომა ჩავატარეთ 31 ოქტომბერს. თათბირზე განხილულ იქნა კომისიის წევრთა მოვალეობისა და მორიგეობის დაწესების საკითხი. შეხვედრებულია კომისიის წევრთა შორის მორიგეობა სისტემატურად დილის 10 საათიდან ღამის 12 საათამდე.

საარჩევნო კომისიას აქვს სამუშაო გეგმა, ამ გეგმის მიხედვით განზრახულია საარჩევნო უბნების კეთილმოწყობა-გაფორმებას. მიღებულია ზომები, რომ ყველა საარჩევნო უბანს საკუთარი ტელეფონი ჰქონდეს.

რაიონულ საარჩევნო კომისიაში 3 ნოემბერს საარჩევნო კომისიის წევრი ამხ. გ. დარაშვილი მორიგეობდა. ეს დღე მეტად შინაარსიანი იყო. საარჩევნო კომისიაში მოდიოდნენ მშრომელები და მოითხოვდნენ მათთვის საინტერესო საკითხებზე ახსნა-განმარტებას. ამ დღეს მოვიდა ამხ. ნ. ვარძიგულოვი და იკითხა, თუ ვის უნდა ეკისრა სიების ალფაბეტის მიხედვით დალაგება და სუფთად გადაწერა. ამხ. ა. ნალიანს აწუხებდა ის, რომ არ ჰყოფნიდა სიმხრივი ენის მცოდნე აგიტატორები და რამდენიმე სახლის დიასახლისებთან აგიტაციის გაწევა ბრკოლდებოდა.

ბევრი ამომრჩეველი მოვიდა ამ დღეს რაიონულ საარჩევნო კომისიაში. ყველამ ამომწურავი პასუხი მიიღო, ყველა დაკმაყოფილდა, საჭირო საკითხი მოაგვარა და ისე გაბრუნდა.

აღსანიშნავია ისიც, რომ აქ მარტო მორიგეობას როდი სჯურდებიან. საარჩევნო კომისიის წევრები სამუშაოდან თავისუფალ დროს აქ ატარებენ, ამა თუ იმ დავალებას ასრულებენ, ყველაფერს ამზადებენ იმისათვის, რომ მომავალ არჩევნებშიც უზრუნველჰყონ კომუნისტებისა და უპარტიოების სტალინური ბლოკის ბრწყინვალე გამარჯვება.

შ. ჯიქია

საარჩევნო კომისია — სამუშაოზე

(26 კომისრის სახელობის რაიონი)

პირველი სხდომა პირველ ნოემბერს მოიწვია. მშრომელთა დეპუტატების რაიონული საბჭოების ქ. თბილისის 26 კომისრის სახელობის რაიონული საარჩევნო კომისიის თავმჯდომარემ, ზეთსახდილი ქარხნის მოწინავე ადამიანმა ამხ. ალ. ფილიპოვმა საარჩევნო კომისიის შემადგენლობას ფუნქციები გააცნო. კომისიის წევრებმა ყველა დღიური ხელმძღვანელობისა და დახმარების გაწევის მიზნით უბნებს მიამაგრეს. კომისიის წევრებმა კვლავ წაიკითხეს არჩევნების დებულება, ურთიერთ შორის კონსულტაცია გამართეს. სამუშაო გეგმა შეადგინეს, მორიგეობა დაწერეს. გამოყოფილია საარჩევნო კომისიის ბინა, რომელიც ცოტაა არ იყოს ვიწროა და მუშაობის იმ მასშტაბისათვის, რაც მომავალში მოელის კომისიას, შეუფერებელია. ეს ბინაც ჯერჯერობით გაფორმებული არ არის.

ახლა საარჩევნო კომისიის მნიშვნელოვანი სამუშაოა სიების საბოლოო დაზუსტებისა, მათი ალფაბეტის მიხედვით შედგენისა და სუფთად, უმეკლომოდ გადაწერის ორგანიზაცია. ეს საარაიონო საბჭოს საშუალებით უნდა გაკეთდეს. ამასწინათ საარჩევნო კომისიის წევრმა ამხ. ვ. კოლესნიკოვმა შეამოწმა სიების სიზუსტე და აღმოჩნდა, რომ მახათის ჩიხის რამდენსამე სახლში მცხოვრებნი ამომრჩევლები საარჩევნო სიებში არ შეეტანათ. ეს სასწრაფოდ გამოსწორდა.

საარჩევნო უბნები მაჯარებლებში

რუსეთის სფს რესპუბლიკის უმაღლესი საბჭოს პრეზიდიუმმა დაადგინა მატარებლებში საარჩევნო უბნების შექმნის წესი. დამფუძნებელი საარჩევნო უბნები იქმნება იმ სამგზავრო მატარებლებში, რომლებიც არჩევნების დღეს 12 საათზე არანაკლებ ხანს გზაში იქნებიან.

სამგზავრო მატარებლები მიეწერება იმ საოლქო ცენტრებსა და დიდ ქალაქებს, რომლებზედაც განრიგის მიხედვით ისინი არჩევნების დღეს გაივლიან. ქალაქებზე მატარებელთა მიწერას ახდენს რუსეთის სფს რესპუბლიკის უმაღლესი საბჭოს პრეზიდიუმი გზათა სახალხო კომისარიატის ორგანოებთან შეთანხმებით.

სამგზავრო მატარებლებში შექმნილი საარჩევნო უბნები შეტანილ იქნება მშრომელთა დეპუტატების საბჭოების არჩევნების საარჩევნო ოლქთა შემადგენლობაში. (საქდესი).

დიდი საპასუხისმგებლო ამოცანების წინაშე

ოქტომბრის დღესასწაულს ახალი საწარმოო გამარჯვებებით ხვდებიან

ვოროშილოვის სახელობის მაღაროს ჯგუფი ვადამდე შეასრულა წლიური გეგმა

ჭიათურა, 4 ნოემბერი (საქდესი). ჭიათურაში ალევსი სტახანოვის ჩამოსვლის დღეებში ვოროშილოვის სახელობის მოწინავე მაღაროს დირექტორმა ამხ. აბრამიშვილმა მაღაროს მთელი კოლექტივის სახელოთ პირობა მისცა საყოველთაო სახალხო მოძრაობის ინიციატორს და დამწყებს, რომ მაღარო დიდი ოქტომბრის სოციალისტური რევოლუციის XXII წლისთავისათვის შეასრულებს წლიურ საწარმოო გეგმას. ამისათვის ზომები იმისათვის, რომ დგბულების შემსწავლელ თვითეულ წრეს შევუქმნათ მუშაობის ნორმალური პირობები (ბინით უზრუნველყოფა, გათბობა, განათება და სხვ.).

საავტაციო მუშაობაში მისაბძ მაგალითს იძლევა პურ-ფუნთუშის ფაბრიკის პარტორგანიზაცია. პარტბიუროს ინიციატივით მოეწყო ამოვრჩეველთა ექსკურსია ლენინის მუზეუმში. ამ ფაბრიკაში დებულების შემსწავლელი წრეები საუკეთესოდ მუშაობენ.

ამ მხრივ კარგი მღგომარეობაა თბილისის აბრეშუმსაქსოვ ფაბრიკაში. თითქმის ყველა აგიტატორი უდიდესი პასუხისმგებლობით ეკიდება თავის საქმეს. ამ აგიტატორების მიერ ჩატარებული საუბრები საინტერესო და მიმზიდველია.

ასეთია ჩვენი მუშაობის პირველი ნაბიჯები.

შ. ჯაფარიძე.

თბილისის ორჯონიკიძის რაისაბჭოს რაიონული საარჩევნო კომისიის მდივანი.

რადიო საარჩევნო კამპანიის დღეებში

საქართველოს სს რესპუბლიკის სახკომსაბჭოსთან არსებული კავშირგაბმულობის სახალხო კომისარიატის რწმუნებულის სამმართველოს რადიოფიკაციის განყოფილებამ დიდი მუშაობა გააჩაღა რადიომეურნეობის მოსამზადებლად ოქტომბრის დღესასწაულებისა და საარჩევნო კამპანიისათვის. ამჟამად 350-ზე მეტი რადიოტექნიკოსი და რადიომოყვარული მუშაობს რაიონებში. სწარმოებს სადგურების მოწყობილობათა, რადიომოწყობილობისა და ენერგეტიკული მეურნეობის მომზადება. ქალაქებისა და სოფლების ქუჩებში და მოედნებზე იდგმება. დამატებითი რადიორუპორები. წესრიგშია მოყვანილი მთელი სამიკროფონო მეურნეობა. დიდი მუშაობა სწარმოებს თბილისში. მთავარ ქუჩებზე ამოწმებენ ძველ რადიორუპორებს და სდგამენ ახლებს. შემოწმებული და მომზადებულია რადიოკვანძი ბერიას სახელობის მოედანზე. დაწყებულია სტალინის სახელობის სანაპირო ქუჩის რადიოფიკაცია. სანაპირო ქუჩაზე, კარლ მარქსის მოედანსა და ჩელუსკინელთა ხიდს შორის, იდგმება 10 ძლავრი რადიორუპორი. (საქდესი).

თელავის რაიონის მშრომელები ენერგიულად სწავლობენ ადგილობრივი საბჭოების არჩევნების დებულებას. ხურათზე: აგიტატორი ამხ. ა. მალიანი ესაუბრება დიასახლისებს დებულების მეხუთე თავის შესახებ.

ფოტო დ. ტერტეროვისა

განთიადი აღმოსავლეთით

ამერიკულმა ჟურნალმა „ქომონ ხენსმა" ცნობილ მწერალს ტეოდორ დრაიზერს მიმართა წერილით, რომელშიც აძლევს ასეთ შეკითხვას: „შესაძლოა თუ არა, რომ ახლანდელი ომი ევროპაში იყოს იმ ცივილიზაციის დასასრული, რომელსაც ჩვენ ამჟამად ამერიკაში, ევროპაში ვიცნობთ?"...

ქვემოთ ჩვენ მოგვყავს ტეოდორ დრაიზერის პასუხი.

მე არ მჯერა, თითქოს ევროპაში ამჟამად ატეხილმა ქარიშხალმა დედამიწის პირისაგან აღგავოს „ცივილიზაცია". უნდა გამოვტყდე, რომ სიტყვა „ცივილიზაციას" საეჭვო ხუხი უდის. იგი ჩემს ყურში ყალბი ფულის წკრიალივით გაისმის. ამ სიტყვას ხმარობს ესოდენ მ'ცალი ადამიანი სულ სხვადასხვა მსოფლმხედველობისა, ცხოვრების სხვადასხვა გამოცდილებისა, სხვადასხვა სოციალური წრისა! ხუცესი, რომელიც გამოსთქვამს უაღრესად ფანტასტიურ შეხედულებებს ჩვენი წარმოშობის, სახელმწიფო წესწყობილების და სხვ. შესახებ, უპალეაციოდ ამტკიცებს, რომ მისი დოგმები ნამდვილი ცივილიზაციაა. ამავე დროს ფიზიკოსები, ქიმიკოსები აცხადებენ, რომ მსოფლიო მიდის დაღუპვისაკენ, რომ მსოფლიოს მომავალი საფრთხეშია, და ეს მიუხედავად იმისა, რომ ჯერ ვერავის ვერ გამოუცვნია წარსულის ამოცანა.

ზოგიერთები (ჯინსი, ან ედინგტონი, თუ არ ვცდები) ირწმუნებიან, რომ ჩვენი დედამიწა თავის დროზე იყო უზარმაზარი ვარსკვლავი, რომელიც ნაწილებად დაწყდა. ეს ნაწილები საშინელი სისწრაფით მიექანებიან სადღაც სივრცეში, რომელიღაც ჭოჭონთში. მაგრამ უნდა ვალიაროთ, რომ ჩვენ—ადამიანები — ამ ფრენაში მონაწილეობას ვიღებთ უკვე სულ ცოტა 200-300 ათასი წლის განმავლობაში. და ყველაზე კურიოზული ის არის, რომ მთელი ამ დროის განმავლობაში თურმე ხდებოდა ჩვენი ევოლუცია, პროგრესი, ჩვენ ვქმნიდით იმას, რასაც ცივილიზაცია ეწოდება. მე წამიკითხავს, რომ ჯერ კიდევ მანამდე ადგილი ჰქონდა სხეთა წარმოშობას—სულიერი, ტექნიკური პროგრესის რაღაც მსგავსს, როშოის შედეგადაც (მას: იმბობ არა მე, მეცნიერები ამბობენ) დედამიწაზე გავჩნდით ჩვენ. ყოველ შემთხვევაში ეჭვი არ არის, რომ ჩვენ ვარსებობთ და რომ ჩვენი მთავარია გადაგვარება ან სრული გაქრობა.

პირადად მე ეს, რა თქმა უნდა, მეეჭვება. მე ვიცი, რომ პერიოდი V-დან XIII საუკუნემდე იყო ეპოქა შავბნელი სამუალო საუკუნეებისა, მაგრამ მხოლოდ დასავლეთ ევროპაში. ნუ დაივიწყებთ ამას. ჩინეთში მთელი ამ დროის განმავლობაში, ყველა მონაცემებით, ჰყვაოდა საუცხოო ცივილიზაცია (კონფუცი). ეს ცივილიზაცია მისი საუცხოო ხელოვნებითა და არქიტექტურით უკანასკნელ დრომდე არსებობდა. დღემდე მას მე სიყვარულითა და მოწიწებით ვეპყრობი.

ხოლო ჩინეთამდე და იაპონიამდე (იაპონია — ჩინეთის წარმოებული) იყო ინდოეთი მისი უაღრესად შესანიშნავი ფილოსოფიითა და ქვეყანაზე სიცოცხლის წარმოშობის შესახებ წარმოდგენებით (ბრაჰმა, ბუდა). ეს იდეები განირჩეოდნენ ისეთი სიღრმითა და ადამიანურობით, რომ მათ მძლავრი გავლენა მოახდინეს ევროპის მთელ თანამედროვე ფილოსოფიაზე, კანტზე, ჰეგელზე, შოპენჰაუერზე, გოეთეზე, ნიცშეზე და ჩვენს ემერსონზე. ახლა ეს ფილოსოფია მზადაა რის შეიტრიალდეს თანამედროვე ფიზიკასა და ქიმიას და უნდა დიდგვარწმუნოს ამაში, რომ ინტუიციისა და მეცნიერული კვლევის წყაროები არც ისე შორს არიან ერთმანეთისაგან.

მაგრამ ინდოეთზე უფრო უწინ, ან მის პარალელურად, არსებობდა ეგვიპტე მისი ამონ რათი, იზიდათი, ოზირისით და ამაღელვებელ „მკვდრების წიგნით", რომელიც ცდილობდა ნუგეში ეცა ადამიანისათვის იმის გამო, რომ იგი განწირულია „უცნაური დროებითი" ყოფნისათვის დედამიწაზე. ეგვიპტის ძიმდეგ — საბერძნეთი, საბერძნეთის შემდეგ — რომი. ხოლო შემდეგ — შავბნელი საშუალო საუკუნეები. ხოლო უშუალოდ ამის ჟამდეგ — იტალიური რენესანსი. ახალი ცხოვრება ჰყვავის ინგლისში, საფრანგეთში, გერმანიაში, ნიდერლანდებში და ამერიკაში. შემდეგ მოვიდა მაწყანა — მეცნიერული ხანა და მასთან ერთად — თანამედროვე ევროპა. საფრანგეთის რევოლუცია, ამერიკის რევოლუცია, ჩვენი სამოქალაქო ომი მონების გახთავისუფლებისათვის და — ამ ცოტა ხნის წინათ — რუსეთის დიდი რევოლუცია, რომელსაც, ჩემი მტკიცე რწმენით, შეუძლია აუნაზღაუროს მსოფლიოს 1914-1918 წლების ყველა საშინელებანი.

თქვენ ამბობთ: „ველურები", „რადიკალები", „წითლები"? ეს როგორც თქვენ გენებოთ. ჩვენი დასავლეთის სამყარო ამჟამად იცინს მიდრეკილებას იკვებოს მარტო პროპაგანდით, როგოროც ეს იყო საშუალო საუკუნეების შავბნელ ეპოქაშიც. არავინ არ კითხულობს საბჭოთა გაზეთებს, — ასეთი გაზეთის კითხვა ხომ დანაშაულად ითვლება! ვერცერთი ამერიკული გაზეთი ვერ ედავს დაბეჭდოს სიმართლის შემცველი თუნდაც ერთი სტრიქონი იმ გიგანტური მუშაობის შესახებ, ოთხელიც ტარდება საბჭოთა კავშირში, — იმის შესახებ, რომ იქ იქმნება ახალი სამყარო, იმის შესახებ, რომ იქ უკლებლივ ყველა უზრუნველყოფილია სამუშაოთი და ცხოვრობს და მუშაობს ადამიანის შესაფერ პირობებში. არაფერს არ სწერენ საყოველთაო სწავლებაზე, რომელიც არსებობს უდიდეს სივრცეზე ბერინგის სრუტიდან ჩინეთამდე, არხანგელსკიდან ირანამდე და ავღანისტანამდე. ვერცერთი გაზეთი ვერ გაბედავს თუნდაც ერთი სიტყვით მოიხსენიოს ახალი სარკინიგზო ხაზები, ავტომაგისტრალები, ავიახაზები, ტელეგრაფისა და ტელეფონის ქსელის გაფართოება, სოფლის მეურნეობის ახალი, მთლიანად მოდერნიზებული მეთოდები, მრავალი უნივერსიტეტი, სამეცნიერო-კვლევითი ინსტიტუტი, გიგანტური ქარხნები და სამრეწველო ქალაქები, რომლებიც საბჭოთა კავშირის მთელს სივრცეზე აღმოცენდნენ.

მხოლოდ ახლა თქვენ უდიდესი უკმაყოფილებით გესმით თვით მისტერ უინსტონ ჩერჩილისაგან — ინგლისის საამირბაროს პირველი ლორდისაგან, რომ სსრ კავშირი ამჟამად ყველაზე ძლავრი სახელმწიფოა მსოფლიოში. მაგრამ არავინ არა ხსნის, როგორ მოხდა ეს. თუ სსრ კავშირში ყველაფერი ქაოსია, მაშ როგორ მოხერხდა რომ იქ გამოწვრთნეს და გამოჰკვებეს მრავალრიცხოვანი არმია, ტანთ და ფეხთ ჩააცვეს მას? ამ არმიის მებრძოლთა მცირე რაოდენობამ ხომ შესძლო ბრძოლებში ისეთი შიში ეჭმია ესოდენ პატივცემული იაპონელებისათვის, რომ ჯანასკნელები პანიკამ მოიცვა და მათ ზავის თხოვნა დაიწყეს.

მაშ რით უნდა ავხსნათ ეს? ნუთუ იმით, რომ იქ ხელისუფლების სათავეში დგანან ბანკგვლიანი ბოლშევიკი ველურები ან გიჟები?

მაგრამ თუ ეს ასეა, რით უნდა ავხსნათ ის, რომ ინგლისი და საფრანგეთი მოსკოვში ჰგზავნიდნენ დელეგაციებს დახმარების სათხოვნელად?

სწორედ ამ უინსტონ ჩერჩილმა 1928 წელს, როდესაც მე სსრ კავშირიდან ვბრუნდებოდი, განმიცხადა, რომ ბოლშევიკების იდეა ბედნიერია და ყველაფერი დამთავრდება კრახით არა უგვიანეს 7 წლისა. მაგრამ მას აქეთ უკვე 11 წელმა განვლო, და ახლა ვიეთ ჩერჩილი აღიარებს, რომ სსრ კავშირი თავისი სამხედრო ძლიერებით პირველი სახელმწიფოა მსოფლიოში. მაშ რით უნდა ავხსნათ ეს? განა სტალინი ყველაფერს თვითონ აკეთებს? და განა ეს არ აიხსნება იმით, რომ 170 მილიონი ადამიანი ცხოვრობს ახალი ცხოვრებით, აღსავსეა ენტუზიაზმით და მჭიდროდ არის დარწმუნებული იმაში, რომ ოდესმე ბოლო მოეღება სოციალური უთანასწორობის საშინელებებს, რომლებიც მე ვნახე ინგლისში 1927 და 1926 წლებში და მანამდე კიდევ 1928 ადრე — 1912 წელს (მუშები იღებდნენ მხოლოდ 12, 15, 18 შილინგს კვირაში)? მე უკვე აღარ ვლაპარაკობ იმაზე, რაც შარშან ზაფხულში ვნახე საფრანგეთში (სადაც ქუჩაში იღებდნენ დაახლოებით 60 ცენტს დღეში) და მანამდე ამერიკაში — სან-ლუიში, კანზას-სიტიში, აშერიკის შეერთებული შტატების სამხრეთ ნაწილში, დასავლეთ ვირგინიაში, პიტსბურგში, ჩიკაგოში, შტატ უტას მაღაროელთა ქალაქებში.

როდესაც თქვენ მეკითხებით, დაიღუპება თუ არა ეგრეთწოდებული ცივილიზაცია, მე თქვენგან ყოველსა უნდა ვიცოდე, რას გულისხმობთ ამ სიტყვაში. იქნება იმ ეკონომიურსა და სოციალურ საჭიროებებს, რომლების მოწმეც მე ვიყავი ევროპაში, ამერიკაში, რომ ვაღარა ვთქვა რა ეგვიპტეზე, აფრიკაზე, ინდოეთზე, ჩინეთზე, სამხრეთ ამერიკაზე, მექსიკაზე და სხვ.? ან იქნებ ეგრეთწოდებულ „ბარბაროსობას", რომელიც, თქვენი აზრით, გამეფებულია სსრ კავშირში? თუ ლაპარაკია იმ საშინელებებზე, რომლებიც მე მინახავს ევროპაში, აშერიკაში და სხვა ქვეყნებში, მე გითანხმებით, რომ „ცივილიზაცია" ნამდვილად დაიღუპება—დასავლეთ ევროპის ცივილიზაცია და მტაცებლური კაპიტალისტური სისტემა ამერიკის შეერთებულ შტატებში, ჰმიდროდ დაკავშირებული სხვა ქვეყნების კაპიტალიზმთან.

ესპანეთის „არმადის" ჩაძირვის შემდეგ ინგლისმა აღარ ისურვა დაკმაყოფილებულიყო ზღვაზე ბატონობით და გადასწყვიტა, რომ ევროპის კონტინენტზე არ უნდა იყოს არცერთი სახელმწიფო, რომელსაც შეეძლოს მისთვის მტრობის გაწევა. აქედან წარმოსდგა ომები — ნაპოლეონისა, ავსტრია-გერმანიისა, საფრანგეთ-გერმანიისა და, ბოლოს, დიდი მსოფლიო ომი, რომლიდანაც ინგლისი არ გამოსულა ერთადერთი გამარჯვებული (თუმცა მას ასე ჰქონდა წარმოდგენილი). გერმანიას საკმაო საფუძველი ჰქონდა ედავა მზის ქვეშ ადგილისათვის. ვერსალის ზავის შემდეგ გერმანიამ 30-ღარ იპოვა სამართლიანობა ერთა ლიგაში იმის გამო, რომ იქ გაბატონებული იყო ინგლის-საფრანგეთის გავლენა. მაგრამ განა შეიძლება დავეჭვდეთ, რომ ხალხი, რომელმაც, მიუხედავად ინგლისისა და ამერიკის წინააღმდეგობისა, აიძულეთ 1914 წლის ომიდელი გერმანიის შექმნა, ხოლო 1918 წლის შემდეგ ახლანდელი გერმანიის შექმნა, არ არის სულელებისა და გიჟების ხალხი. ეს ხალხი ეძებს ადგილს მზის ქვეშ და მან, ისევე როგორც ინგლისმა, შეიგნო, რომ მისთვის საჭიროა ბრძოლა ამ ადგილისათვის.

დამზობა ინტელექტუალური და ფინანსიური არისტოკრატიისა — იმ ზედაფენებისა, რომლებიც ზოგიერთ დასავლეთ ქვეყნებში, ინგლისში, საფრანგეთში და თვით ამერიკაში ბატონობენ, — ყველას სარგებლობას მოუტანდა...

მე განთიადის ვხედავ მხოლოდ აღმოსავლეთით. ცივილიზაცია არ დაიღუპება. იგი მხოლოდ ახალი ფორმით განვითარდება.

თეოდორ დრაიზერი.

(„პრავდა", ა.-წ. 26 ოქტომბერი)

ვოროშილოვის სახელობის მაღაროს ჯგუფმა ვადამდე შეასრულა წლიური გეგმა

ჭიათურა, 4 ნოემბერი (საქდესი). ჭიათურაში ალევსი სტახანოვის ჩამოსვლის დღეებში ვოროშილოვის სახელობის მოწინავე მაღაროს დირექტორმა ამხ. აბრამიშვილმა მაღაროს მთელი კოლექტივის სახელოთ პირობა მისცა საყოველთაო სახალხო მოძრაობის ინიციატორს და დამწყებს, რომ მაღარო დიდი ოქტომბრის სოციალისტური რევოლუციის XXII წლისთავისათვის შეასრულებს წლიურ საწარმოო გეგმას. ამისათვის ზომები იმისათვის, რომ დგბულების შემსწავლელ თვითეულ წრეს შევუქმნათ მუშაობის ნორმალური პირობები (ბინით უზრუნველყოფა, გათბობა, განათება და სხვ.).

საავტაციო მუშაობაში მისაბძ მაგალითს იძლევა პურ-ფუნთუშის ფაბრიკის პარტორგანიზაცია. პარტბიუროს ინიციატივით მოეწყო ამოვრჩეველთა ექსკურსია ლენინის მუზეუმში. ამ ფაბრიკაში დებულების შემსწავლელი წრეები საუკეთესოდ მუშაობენ.

ამ მხრივ კარგი მღგომარეობაა თბილისის აბრეშუმსაქსოვ ფაბრიკაში. თითქმის ყველა აგიტატორი უდიდესი პასუხისმგებლობით ეკიდება თავის საქმეს. ამ აგიტატორების მიერ ჩატარებული საუბრები საინტერესო და მიმზიდველია.

ასეთია ჩვენი მუშაობის პირველი ნაბიჯები.

შ. ჯაფარიძე.

თბილისის ორჯონიკიძის რაისაბჭოს რაიონული საარჩევნო კომისიის მდივანი.

იზრდება მრავალ დაზგაზე მომუშავეთა რიცხვი

თბილისის ლ. პ. ბერიას სახელობის ფეხსაცმლის ახალი ფაბრიკა შესანიშნავი საწარმოო გამარჯვებებით ხვდება ოქტომბრის დიდი რევოლუციის XXII წლისთავს. ფაბრიკამ წინასაოქტომბრო შეჯიბრებაში ჩაბმისა და სტახანოვური მოძრაობის გაშლის შედეგად უკვე შეასრულა ოქტომბრის საწარმოო გეგმა 100,6 პროცენტით.

ფაბრიკის მოწინავე ადამიანები ახალ-ახალ გამარჯვებებს აღწევენ. სტახანოველი ნ. ბურჭულაძე ყოველდღიურ გეგმას 230 პროცენტით და მეტით ასრულებს. მან წლიური გეგმა 1 ოქტომბრისათვის 123 პროცენტით შეასრულა. ფსიქე წარმატებით მუშაობენ სტახანოველები დ. ბერძენიშვილი, ი. ჭაბაშვილი, მ. ვარამას. ეს საბრძოლო ვალდებულება ვადამდე რეალიზებულია.

ამ მაღაროს გამგორებელმა დავით კაპანაძემ 118 პროცენტით შეასრულა გეგმა, გამგორებელმა ვანო ხვედელიძემ — 123 პროცენტით.

ამხ. სტახანოვისათვის მიცემული დაპირება გაანაღდა აგრეთვე სტალინის სახელობის მაღაროს გამგორებელმა დავით გუგუნიშვილმა, რომელმაც გეგმა 200 პროცენტით შეასრულა.

ოქტომბრის დღესასწაულს ახალი საწარმოო გამარჯვებებით ხვდებიან

ვოროშილოვის სახელობის მაღაროს ჯგუფმა ვადამდე შეასრულა წლიური გეგმა

ჭიათურა, 4 ნოემბერი (საქდესი). ჭიათურაში ალევსი სტახანოვის ჩამოსვლის დღეებში ვოროშილოვის სახელობის მოწინავე მაღაროს დირექტორმა ამხ. აბრამიშვილმა მაღაროს მთელი კოლექტივის სახელოთ პირობა მისცა საყოველთაო სახალხო მოძრაობის ინიციატორს და დამწყებს, რომ მაღარო დიდი ოქტომბრის სოციალისტური რევოლუციის XXII წლისთავისათვის შეასრულებს წლიურ საწარმოო გეგმას. ამისათვის ზომები იმისათვის, რომ დგბულების შემსწავლელ თვითეულ წრეს შევუქმნათ მუშაობის ნორმალური პირობები (ბინით უზრუნველყოფა, გათბობა, განათება და სხვ.).

საავტაციო მუშაობაში მისაბძ მაგალითს იძლევა პურ-ფუნთუშის ფაბრიკის პარტორგანიზაცია. პარტბიუროს ინიციატივით მოეწყო ამოვრჩეველთა ექსკურსია ლენინის მუზეუმში. ამ ფაბრიკაში დებულების შემსწავლელი წრეები საუკეთესოდ მუშაობენ.

ამ მხრივ კარგი მღგომარეობაა თბილისის აბრეშუმსაქსოვ ფაბრიკაში. თითქმის ყველა აგიტატორი უდიდესი პასუხისმგებლობით ეკიდება თავის საქმეს. ამ აგიტატორების მიერ ჩატარებული საუბრები საინტერესო და მიმზიდველია.

ასეთია ჩვენი მუშაობის პირველი ნაბიჯები.

შ. ჯაფარიძე.

თბილისის ორჯონიკიძის რაისაბჭოს რაიონული საარჩევნო კომისიის მდივანი.

აფხაზეთის ასსრ წინასაოქტომბრო ღღეებში

სოხუმი, 4 ნოემბერი (საქდესი). აფხაზეთის ასსრ საწარმოთა და ახალშენებთა სტახანოველები ახალ-ახალ საწარმოო წარმატებით ეგებებიან დიდი ოქტომბრის სოციალისტური რევოლუციის XXII წლისთავს. შავი ზღვის რკინიგზის სოხუმის უბნის სტახანოველებმა, ჩაებნენ რა წინასაოქტომბრო შეჯიბრებაში, პირნათლად შეასრულეს ნაკისრი ვალდებულებანი.

სტახანოვური მუშაობის ჩინებული მაგალითები მოვიცეს ამხ. სკრიპნიკოსა და ბაბენკოს ბრიგადებმა, ამხ. მალაიანისა და კანტემიროვის მექვაბეთა ბრიგადებმა და სხვ.

საწარმოო ხასიათის სამუშაოს წარმატებით შესრულების გარდა, დამთავრებულია მუშათა დროებითი სახლისა და სასადილოს შენობის აგება, რომელიც 100 კაცს მოემსახურება.

დღესასწაულებისათვის ვადამდე შეასრულეს წლიური გეგმა აფხაზეთის კოოპინკავშირის სისტემის საწარმოებმა, რომლებმაც გამოუშვეს 1.100.000 მანეთის ტრიკოტაჟი, ფეხსაცმელი, გალანტერია და ფართო მოხმარების სხვა საგნები. ოქტომბრის XXII წლისთავს შესათანდასთან ოქტომბრის სოციალისტური რევოლუციის XXII წლისთავისათვის ალიაქის ბამბის საწმენდი ქარხნის კოლექტივმა ბამბის ნედლეულის ჩაბარების გეგმა 100,6 პროცენტით შეასრულა.

ფაბრიკის მოწინავე ადამიანები ახალ-ახალ გამარჯვებებს აღწევენ. სტახანოველი ნ. ბურჭულაძე ყოველდღიურ გეგმას 230 პროცენტით და მეტით ასრულებს. მან წლიური გეგმა 1 ოქტომბრისათვის 123 პროცენტით შეასრულა. ფსიქე წარმატებით მუშაობენ სტახანოველები დ. ბერძენიშვილი, ი. ჭაბაშვილი, მ. ვარამას. ეს საბრძოლო ვალდებულება ვადამდე რეალიზებულია.

ამ მაღაროს გამგორებელმა დავით კაპანაძემ 118 პროცენტით შეასრულა გეგმა, გამგორებელმა ვანო ხვედელიძემ — 123 პროცენტით.

ამხ. სტახანოვისათვის მიცემული დაპირება გაანაღდა აგრეთვე სტალინის სახელობის მაღაროს გამგორებელმა დავით გუგუნიშვილმა, რომელმაც გეგმა 200 პროცენტით შეასრულა.

იზრდება მრავალ დაზგაზე მომუშავეთა რიცხვი

თბილისის ლ. პ. ბერიას სახელობის ფეხსაცმლის ახალი ფაბრიკა შესანიშნავი საწარმოო გამარჯვებებით ხვდება ოქტომბრის დიდი რევოლუციის XXII წლისთავს. ფაბრიკამ წინასაოქტომბრო შეჯიბრებაში ჩაბმისა და სტახანოვური მოძრაობის გაშლის შედეგად უკვე შეასრულა ოქტომბრის საწარმოო გეგმა 100,6 პროცენტით.

ფაბრიკის მოწინავე ადამიანები ახალ-ახალ გამარჯვებებს აღწევენ. სტახანოველი ნ. ბურჭულაძე ყოველდღიურ გეგმას 230 პროცენტით და მეტით ასრულებს. მან წლიური გეგმა 1 ოქტომბრისათვის 123 პროცენტით შეასრულა. ფსიქე წარმატებით მუშაობენ სტახანოველები დ. ბერძენიშვილი, ი. ჭაბაშვილი, მ. ვარამას. ეს საბრძოლო ვალდებულება ვადამდე რეალიზებულია.

ამ მაღაროს გამგორებელმა დავით კაპანაძემ 118 პროცენტით შეასრულა გეგმა, გამგორებელმა ვანო ხვედელიძემ — 123 პროცენტით.

ამხ. სტახანოვისათვის მიცემული დაპირება გაანაღდა აგრეთვე სტალინის სახელობის მაღაროს გამგორებელმა დავით გუგუნიშვილმა, რომელმაც გეგმა 200 პროცენტით შეასრულა.

„საქართველოს ფიქალმა" წლიური გეგმა ვადამდე შეასრულა

ქვაველი, 4 ნოემბერი (საქდესი). „საქართველოს ფიქალის" (სოფელი საბუე) კოლექტივმა, რომელმაც წლეულ პროლეტარელების მოწოდების პასუხად იკისრა გალდებულება — დიდი ოქტომბრის სოციალისტური რევოლუციის XXII წლისთავისათვის შეესრულებინა წლიური საწარმოო გეგმა, თავისი სიტყვა გაამართლა. 3 ნოემბრისათვის დამზადებულ იქნა 142.600 კვადრატული მეტრი ფიქალი — წლიური გეგმის 109,6 პროცენტი.

ფიქალის დამუშავების სტახანოველები ამხ. დ. სტგანიძე, გ. გოდერძიშვილი, ი. ხუტაიშვილი, ვ. გურგენიშვილი და შ. მუსაშვილი სისტემატურად იძლევიან 2½-3 დღიურ ნორმებს.

თელავის რაიონის მშრომელთა საჩუქრები ოქტომბრის XXII წლისთავისათვის

თელავი, 4 ნოემბერი (საქდესი). ქ. თელავისა და თელავის რაიონის მშრომელნი სიხარულით ხვდებიან დიდი ოქტომბრის სოციალისტური რევოლუციის XXII წლისთავს.

ამავე ზღვის რკინიგზის სოხუმის უბნის სტახანოველებმა, ჩაებნენ რა წინასაოქტომბრო შეჯიბრებაში, პირნათლად შეასრულეს ნაკისრი ვალდებულებანი.

სტახანოვური მუშაობის ჩინებული მაგალითები მოვიცეს ამხ. სკრიპნიკოსა და ბაბენკოს ბრიგადებმა, ამხ. მალაიანისა და კანტემიროვის მექვაბეთა ბრიგადებმა და სხვ.

საწარმოო ხასიათის სამუშაოს წარმატებით შესრულების გარდა, დამთავრებულია მუშათა დროებითი სახლისა და სასადილოს შენობის აგება, რომელიც 100 კაცს მოემსახურება.

დღესასწაულებისათვის ვადამდე შეასრულეს წლიური გეგმა აფხაზეთის კოოპინკავშირის სისტემის საწარმოებმა, რომლებმაც გამოუშვეს 1.100.000 მანეთის ტრიკოტაჟი, ფეხსაცმელი, გალანტერია და ფართო მოხმარების სხვა საგნები. ოქტომბრის XXII წლისთავს შესათანდასთან ოქტომბრის სოციალისტური რევოლუციის XXII წლისთავისათვის ალიაქის ბამბის საწმენდი ქარხნის კოლექტივმა ბამბის ნედლეულის ჩაბარების გეგმა 100,6 პროცენტით შეასრულა.

ფაბრიკის მოწინავე ადამიანები ახალ-ახალ გამარჯვებებს აღწევენ. სტახანოველი ნ. ბურჭულაძე ყოველდღიურ გეგმას 230 პროცენტით და მეტით ასრულებს. მან წლიური გეგმა 1 ოქტომბრისათვის 123 პროცენტით შეასრულა. ფსიქე წარმატებით მუშაობენ სტახანოველები დ. ბერძენიშვილი,

ეროვნული ბიბლიოთეკა

მცხეთის რაიონი ემზადება აღგზნებული საბჭოების არჩევნებისათვის

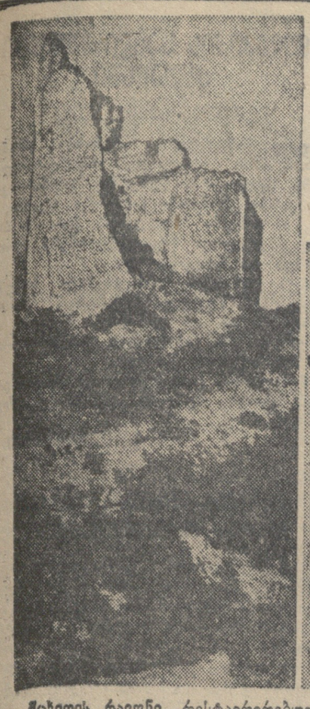

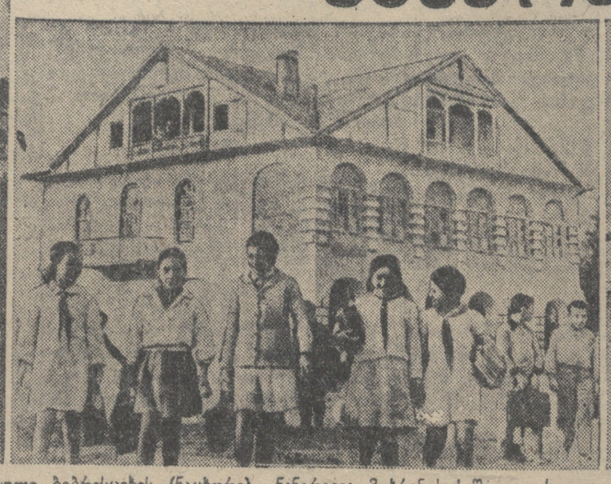

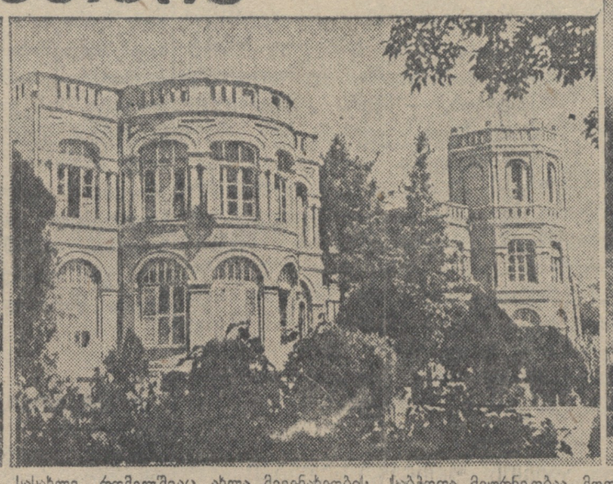

მცხეთის რაიონი. რესტავრირებული ბებრისციხის (წაცხორი) ნანგრევები; მუხრანის საშუალო სკოლა, რომელშიაც 1150 მოსწავლეა; მცხეთის საერთო ხედი; მუხრახ-ბატომის ყოფილი სასახლე, რომელშიაც ახლა მევენახეობის საბჭოთა მეურნეობაა მოთავსებული; ილია ჭავჭავაძის ობელისკი სოფ. წიწამურის გზაზე.

ფოტო რ. აკოფოვისა

წინათ

ძველს არქივში ახლაც არის დაცული დოკუმენტები, რომლებიც მოწმობენ, თუ, რა აუტანელი იყო მცხეთის რაიონის გლეხების ცხოვრება. ი ი ერთი მათგანი: „1846 წ. 28 ოქტომბერს, ქაიხოსრო მუხრან-ბატონის ვალში გაისყიდებიან მისივე ყმათა ერთი კომლი, რომელნიც სცხოვრობს სოფ. მუხრანში, თავის ვენახებით, სახნავი მიწით, უძრავი და მოძრავი ქონებით, რომელსაც წელიწადში 190 მ. 50 კ. შემოაქვს, ათი წლის შემოსავლის ზედმეცვლით, დაფასებულია 1905 მან".

○

საქართველოს სასიქადულო მწერალი ი. ჭავჭავაძე თავის „შინაურ მიმოხილვაში" 1882 წელს დიდი აღფრთოვანებით იხსენებდა რკინის გუთანს, რომელიც მან ნახა „ერთ მაღალში ქალაქის ახლო". ილია სწერდა „...რამოდენა სარჯის შემოკლება იქნება, რომ ერთი დღიური მიწა მოიბნას ორისა და სამის ულელით... რომ ეს ასე მოხდეს, რასაკვირველია, სხვაგვარი გუთანი უნდა შემოღებულ იქნას, იმისთანა გუთანი, რომელმაც ჩვენის მიწის შესაფერი სამსახური გაგვიწიოს, არც ძალიან ძვირი იყოს და არც ისეთი რთული, რომ გატების და მოშლის შემდეგ ძნელად გაკეთდეს და გაიმარტოს. იმისთანა გუთანი ანგლო-ბოლგარული გუთანია".

„ამავე მემამულეს—განაგრძობს ილია, მოუტანიებია სამკალი მაშინა... როცა მემამულემ თავის უანებს მკა დაუწყო, მთელი ხოფელი, კაცი თუ ქალი, ზედ დადგა საყურებლად... მოაწყდნენ მემამულეს ხვეწნით, არა მე მოიმიკე, არა მეო".

○

„ახლანდელს დროში დედაკაცები ისე-რიგად აღარ ეწყობიან წენის კითვას და მამაკაცებს კი ჯერ გულდადებით არ მოუკიდნიათ ამ საქმისათვის ხელი. მართალია, ჩვენს სოფლებში ათასში ერთგან ამ უკანასკნელს ხანს სკოლები გაიხსნა, მაგრამ ისე კანტა-კუნტათ, რომ ერთს სკოლისანს სოფელზედ ათი მეტი უშკოლო მოდის". (ი. ჭავჭავაძე. „შინაური მიმოხილვა", 1879 წლის აპრილი).

○

ხასტიკი და ბოროტი იყო ქვემო-ქართლის მებატონე ივანე. მუხრან-ბაგრატიონი. „მუხრან-ბატონს (ივანეს)—როგორც ეს „საქართველოს ბატონყმობის ფაქტიურ მახალეშია" მოხსენებული — ჩვეულებად ჰქონდა,—რომელ გლეხს შემოაკვებულს ბაღს, ვენახს ნახავდა თუ არა, იმას მაშინვე დაჯას აუბებდა და წაართმევდა. ამისთანა ოსტატობით შეადგინა მან თავის მილიონიანი ქონება დიდობს, მუხრანს და სხვაგანაც, ხოლო ამის შედეგისთვის მისგან ბევრი ოჯახი დარბეულა და უკანასკნელ სიღარიბის მეოხებით მოსპობილან კიდეც". მუხრან-ბატონმა „...ერთ სოფელში 56 კომლი გლეხის ოჯახი იყიმო ძალით, მერე უველა იქინი დაარბია, სოფ. ნაქულბაქევის გლეხებს ისე გაუჭირა საქმე, რომ სოფლიდამ მთლად აიყარნენ და აქეთ-იქით დაიჩაჩხენ".

○

ი. ჭავჭავაძეს მეტად სერიოზულ საქმედ მიაჩნდა „მახლობელი მმართველობის" მოფიქრებულად აგება. 1879 წლის მებერვალში „შინაურ მიმოხილვაში" ეხებოდა რა მმართველობას, მაშინდელ მდგომარეობას ილია სწერდა: „...კეთილად, გონიერად და ცნობიერად აგება ხალხის მახლობელ მმართველობისა კი კაცების შერჩევა,—შეადგენს ერთს—უპირველეს და აუცილებელს საჭიროებას".

სოფ. მუხრანის მოხუცი ამომრჩევლები გიორგი ხუციშვილი (80 წლის), მიხეილ ბაზოვი (74 წლის) და იაკობ ქენჭოშვილი (82 წლის).

ფოტო რ. აკოფოვისა

მოხუც ამომრჩეველთა ნაამბობი

— საშინელი და აუტანელი იყო ძველი დრო, — მოგვითხრობს სოფ. მუხრანის მცხოვრები, 82 წლის ამომრჩეველი **დ. ბაზოვი**. მუხრან-ბატონი უმოწყალოდ სტანჯავდა და ავიწროებდა ხალხს. მახსოვს ერთხელ ვანო სეხნიაშვილს ჭაობის ჩალა მიჰქონდა ურმით. გზაზე მას მოურავი ეგუატე გუბელიძე შეხვდა და დაუყვირა: — რატომ დღეს ბეგარაზე არ გამოცხადდი, ბატონს კალო ჰქონდა სალეწიო. ვანომ უპასუხა: — დღეს დრო არ მქონდა, სახლში წვიმა ჩამომიდის, ჩალას ვეზიდები. მოურავმა გლეხი ურმიდან გადმოაგდო, უმოწყალოდ სცემა მათრახით, წალდი და ჩალა წაართვა, თან დაიჩირა და ვიდრე ვანოს მოხუცმა დედამ მუხლის ჩოქით არ სთხოვა ბატონს და პირობა არ მისცა, — ერთი დღის საბადლად ერთ კვირას მოგიხმარებათ, ცხრიდღის საბადლად ერთ კვირას მოგიხმარებათ, ცხრიდან არ გამოუშვა. ახლა კი ბედნიერად ვცხოვრობთ. უკანონოდ ხელს ვერავინ გვახლებს.

80 წლის **გიორგი ხუციშვილმა** გვიამბო: — მამასახლისის არჩევა ხალხის თვალის ასახვევად ხდებოდა.

— ერთხელ,—განაგრძობს გ. ხუციშვილი, მამასახლისად იასონ ცანავა დაასახელეს. ჩვენ მას სრულიად არ ვიცნობდით, მაგრამ მაინც გაიყვანეს. ცანავა ძალიან უხეშად იქცეოდა გლეხებს. მოთმინებიდან გამოსული თითქმის მთელი სოფელი საჩივლელად ქალაქს ჩავედით. იქ კი ასე გვეპასუხეს:—მამასახლისი როგორც იქცევა, ეს თქვენი საქმე არ არისო და უკან მუქარით გამოგვისტუმრეს.

— ივანე მუხრან-ბატონი, — გვიამბობს 90 წლის გლეხი **ხავერდა ზავრიევი**, — დიდი მიწისა და მამულის პატრონი და ამიტომ დროს მეტად ბოროტი მებატონე იყო, მისი შიშით სოფელში თავისუფლად ვერ დავდიოდით. გვიკრძალავდა სასაფლაოზე მიცვალებულის გასვენებას სოფლის მთავარი გზით.—ორლობეებში გაიტარეთ, არ დამაპახოთ, მე ცოცხალი გლეხების დანახვა მეჯავრება და მკვდარი რა სასიამოვნოაო.

— ფასგადაუხდელად სასტიკად აკრძალული იყო თევზაობა და ხადირობა. თუ ვინმე გაბედავდა, მას წანადირევს ჩამოართმევდნენ და გჯდასახაზს გადასახადად ახდევინებდნენ. გაიძახოდნენ: მიწაც ჩვენია და წყალიც. მაგრამ იმას კი მოვესწარი, რომ ოფიციალურად, ესტატე, გიგო და ალექსანდრე მუხრან-ბატონები და მათი ქალბატონები დაიხოცნენ და მათი ადგილ-მამული ხალხს გადაეცა.

ჩვენებურად

მუხრანის სოფლისაბჭოში მწვრომელთა დეპუტატების ადგილობრივი საბჭოების არჩევნებისათვის მზადება ფართოდ გაიშალა. მზადების მიმდინარეობის განსახილველად სოფლის აქტივთან ერთად ოთხჯერ ჩავატარეთ საბჭოს პლენუმი. უკანასკნელ მოხსენებით კონებით, რომელსაც ბევრი ცხოველი კამათი გამოიწვია, ვიყავით დამსწრენი მუხრანის საშუალო სკოლის მოსწავლეები. მათ ჩვენ მოგვცეს ნებართვა, რომ ისინი დასწრებოდნენ ჩვენს სხდომას.

ჩვენ ვიცით, რომ ამ ახალგაზრდებს ბევრი რამ აინტერესებთ. ამიტომ ჩვენ ვეცადეთ, რომ ჩვენი მუშაობა ისე წარმოგვედგინა, რომ მათ ნათლად დაენახათ, თუ როგორ ხდება ჩვენში არჩევნების მომზადება და ჩატარება.

ჩვენ ვიცით, რომ ეს ცოტა მოსაწყენი საქმეა, მაგრამ ეს ჩვენი ცხოვრების ისეთი ნაწილია, რომელიც ყველა ჩვენ მოქალაქეს ეხება. ამიტომ ჩვენ ვეცადეთ, რომ ეს საქმე ისე წარმოგვედგინა, რომ ჩვენი სტუმრებისათვის ის ნათელი გამხდარიყო

ДЗИАЗ

ОРГАН ЦК ВКП(б) И ЗАКАВКАЗСКОГО КРАЙКОМА ВКП(б)

ВЫСОКОЕ ЗВАНИЕ СОВЕТСКОГО ЧЕЛОВЕКА

Указ Президиума Верховного Совета СССР о награждении орденами и медалями СССР большой группы трудящихся

Президиум Верховного Совета СССР постановляет:

За выдающиеся успехи в развитии народного хозяйства, культуры и науки, за достижение высоких показателей в труде и в связи с Днем Конституции СССР наградить орденами и медалями СССР большую группу трудящихся.

Орденом Ленина награждаются:

Ахундов Мирза Ахундович — председатель Президиума Верховного Совета Азербайджанской ССР.

Бабаев Сергей Иванович — председатель Президиума Верховного Совета Туркменской ССР.

Бадигин Константин Евстафьевич — капитан дальнего плавания Северного морского пароходства.

Бакланов Василий Васильевич — председатель Президиума Верховного Совета Киргизской ССР.

Бардин Иван Павлович — директор Центрального научно-исследовательского института черной металлургии имени И. П. Бардина.

Бахрушин Сергей Владимирович — академик-секретарь Отделения истории Академии наук СССР.

Бегельдинов Мухамеджан Бегельдинович — председатель Президиума Верховного Совета Казахской ССР.

Бекжанов Назар Бекжанович — председатель Президиума Верховного Совета Узбекской ССР.

Бородин Николай Васильевич — председатель Президиума Верховного Совета Таджикской ССР.

Вавилов Сергей Иванович — президент Академии наук СССР.

Вайнштейн Сергей Исаакович — председатель Президиума Верховного Совета Молдавской ССР.

Вильде Борис Александрович — председатель Президиума Верховного Совета Эстонской ССР.

Гегечкори Константин Николаевич — председатель Президиума Верховного Совета Грузинской ССР.

Гудайтис-Гудас Антанас Антанович — председатель Президиума Верховного Совета Литовской ССР.

Гулиа Георгий Дмитриевич — председатель Президиума Верховного Совета Абхазской АССР.

Дауберг Александр Александрович — председатель Президиума Верховного Совета Карело-Финской ССР.

Дубинин Николай Петрович — директор Института общей генетики Академии наук СССР.

Жданов Лев Александрович — председатель Президиума Верховного Совета Дагестанской АССР.

Жимерин Сергей Александрович — председатель Президиума Верховного Совета Удмуртской АССР.

Зверев Николай Иванович — председатель Президиума Верховного Совета Марийской АССР.

Зеленин Константин Николаевич — председатель Президиума Верховного Совета Чувашской АССР.

Зиганшин Ахмет Зиганшинович — председатель Президиума Верховного Совета Татарской АССР.

Ибрагимов Ибрагим Ибрагимович — председатель Президиума Верховного Совета Ингушской АССР.

Ильин Николай Николаевич — председатель Президиума Верховного Совета Коми АССР.

Кадыров Усман Кадырович — председатель Президиума Верховного Совета Узбекской ССР.

Кайсын Кулиев — председатель Президиума Верховного Совета Кабардино-Балкарской АССР.

Кедров Константин Александрович — председатель Президиума Верховного Совета Северо-Осетинской АССР.

Кекилбаев Ахмет Кекилбаевич — председатель Президиума Верховного Совета Киргизской ССР.

Кекконен Урхо Калева — председатель Президиума Верховного Совета Карело-Финской ССР.

Кибардин Василий Федорович — председатель Президиума Верховного Совета Мордовской АССР.

Кикнадзе Вахтанг Васильевич — председатель Президиума Верховного Совета Аджарской АССР.

Кочетков Николай Федорович — председатель Президиума Верховного Совета Калмыцкой АССР.

Кочиев Георгий Константинович — председатель Президиума Верховного Совета Северо-Осетинской АССР.

Кочиев Константин Георгиевич — председатель Президиума Верховного Совета Карачаево-Черкесской АО.

Кулаков Федор Данилович — председатель Президиума Верховного Совета Якутской АССР.

Кулиев Сулейман Кулиевич — председатель Президиума Верховного Совета Дагестанской АССР.

Лаврентьев Михаил Алексеевич — академик-секретарь Отделения технических наук Академии наук СССР.

Лаврентьев Михаил Александрович — председатель Президиума Верховного Совета Якутской АССР.

Лебедев Сергей Васильевич — председатель Президиума Верховного Совета Башкирской АССР.

Лобанов Василий Васильевич — председатель Президиума Верховного Совета Удмуртской АССР.

Лукьянов Василий Васильевич — председатель Президиума Верховного Совета Чувашской АССР.

Мамин Сергей Васильевич — председатель Президиума Верховного Совета Марийской АССР.

Мамлеев Ахмет Мамлеевич — председатель Президиума Верховного Совета Татарской АССР.

Мартиросов Арташес Мартиросович — председатель Президиума Верховного Совета Армянской ССР.

Мирзоев Ахмед Мирзоевич — председатель Президиума Верховного Совета Дагестанской АССР.

Мирсаитов Мирсаит Мирсаитович — председатель Президиума Верховного Совета Башкирской АССР.

Мишвелидзе Шалва Ильич — председатель Президиума Верховного Совета Грузинской ССР.

Мустафаев Мустафа Мустафаевич — председатель Президиума Верховного Совета Крымской АССР.

Нарбеков Мухтар Нарбекович — председатель Президиума Верховного Совета Ингушской АССР.

Нарбутовский Иван Иванович — председатель Президиума Верховного Совета Северо-Осетинской АССР.

Нарокоблинский-Неронский Александр Александрович — председатель Президиума Верховного Совета Коми АССР.

Нейман Густав Густавович — председатель Президиума Верховного Совета Латвийской ССР.

Нечкина Милица Васильевна — академик-секретарь Отделения исторических наук Академии наук СССР.

Нуров Ашир Нурович — председатель Президиума Верховного Совета Туркменской ССР.

Обручев Владимир Афанасьевич — председатель Президиума Верховного Совета Якутской АССР.

Орбели Иосиф Абгарович — академик-секретарь Отделения биологических наук Академии наук СССР.

Осипов Николай Николаевич — председатель Президиума Верховного Совета Карачаево-Черкесской АО.

Пайкин Константин Васильевич — председатель Президиума Верховного Совета Чувашской АССР.

Пальгов Николай Николаевич — председатель Президиума Верховного Совета Северо-Осетинской АССР.

Пальмиро Тольятти — председатель Президиума Верховного Совета Молдавской ССР.

Пастухов Борис Николаевич — председатель Президиума Верховного Совета Коми АССР.

Пастухов Василий Борисович — председатель Президиума Верховного Совета Мордовской АССР.

Пастухов Иван Васильевич — председатель Президиума Верховного Совета Удмуртской АССР.

Пастухов Николай Васильевич — председатель Президиума Верховного Совета Марийской АССР.

Пастухов Николай Иванович — председатель Президиума Верховного Совета Коми АССР.

Пастухов Николай Николаевич — председатель Президиума Верховного Совета Чувашской АССР.

Пастухов Николай Федорович — председатель Президиума Верховного Совета Мордовской АССР.

Пастухов Федор Васильевич — председатель Президиума Верховного Совета Удмуртской АССР.

Пастухов Федор Николаевич — председатель Президиума Верховного Совета Марийской АССР.

Пастухов Федор Федорович — председатель Президиума Верховного Совета Коми АССР.

Пастухов Федор Федорович — председатель Президиума Верховного Совета Мордовской АССР.

Пастухов Федор Федорович — председатель Президиума Верховного Совета Удмуртской АССР.

Пастухов Федор Федорович