საქართველოს კპ(ბ) ცკ და საქსრკპ ტფილისის კომიტეტის ორგანო

კომუნისტი

საქ. კ. პ. (ბ) ცენტრალური კომიტეტის, თბილისის კომიტეტისა და საქართველოს სსრ მშრომელთა დეპუტატების საბჭოების ორგანო

KOMUNISTI ორგან центрального и тбилисского комитетов кп (б) грузии и советов депутатов трудящихся грузинской ССР

ორშაბათი
6 ნოემბერი
1939 წ.
№ 257 (5657)
ფასი 10 კაპ.

გაუმარჯოს დასავლეთ უკრაინისა და დასავლეთ ბელორუსიის განთავისუფლებულ ხალხებს, სსრ კავშირის ხალხთა დიადი ძმური ოჯახის სრულუფლებიან წევრებს!

საკავშირო კომუნისტური პარტიის (ბ) ცენტრალური კომიტეტის ლოზუნგებიდან

ხალხთა დიდ ბელადს
ამხანაგ სტალინს

ძვირფასო იოსებ ბესარიონის-ძევ!

თბილისის ქალაქის საბჭოს საზეიმო პლენუმი, პარტიული, კომკავშირული, პროფკავშირული, საზოგადოებრივი ორგანიზაციებისა და წითელი არმიის ნაწილების წარმომადგენელთა მონაწილეობით, დიდი ოქტომბრის სოციალისტური რევოლუციის XXII წლისთავისადმი მიძღვნილი, მგზნებარე, უსაზღვრო სიყვარულითა და ერთგულებით აღსავსე სალამს გითვლით თქვენ — მთელი მსოფლიოს მშრომელთა დიდ ბელადსა და მასწავლებელს.

ოცდაორი წლის წინათ რუსეთის პროლეტარიატმა, ბოლშევიკური პარტიისა და მისი გენიალური ბელადების **ლენინისა და სტალინის** ხელმძღვანელობით, მშრომელ გლეხობასთან მჭიდროდ შეკავშირებულმა, დაამხო ექსპლუატატორებისა და მჩაგვრელების, ბურჟუაზიისა და მემამულეების ძალაუფლება.

ჩვენი ქვეყანა ურყევად, მტკიცე ნაბიჯით მიემართება კომუნიზმის მბრწყინავი მწვერვალებისაკენ. ჩამორჩენილი, უბადრუკი ქვეყნიდან იგი მძლავრ სოციალისტურ სახელმწიფოდ გადაიქცა. სალ კლდესავით აღმართულა სსრ კავშირი კაპიტალისტური ქაოსის მღვრიე ზღვაში.

ჩვენი სამშობლო, სადაც დიდიხანია მოსპობილია ადამიანის მიერ ადამიანის ექსპლუატაცია, სადაც არ არის უმუშევრობა, სადაც დღითიდღე იზრდება ხალხის მატერიალური კეთილდღეობა, მთელი მსოფლიოს მშრომელთათვის წარმოადგენს დიად მაგალითს კაპიტალის უღლისაგან თავიანთი განთავისუფლებისათვის ბრძოლაში.

ოქტომბრის ოცდაორი წლისთავს ჩვენ აღვნიშნავთ მთელი მრავალმილიონიანი საბჭოთა ხალხის პატრიოტულ გრძნობათა უმაგალითო აზვირთების ვითარებაში, მშვიდობიანობის სტალინური პოლიტიკის უდიდეს ზეიმის ვითარებაში, პოლიტიკისა, რომელსაც მტკიცედ და განუხრელად ატარებს ჩვენი მძლავრი სამშობლოს მთავრობა.

მთელი მსოფლიოს მშრომელი კაცობრიობის ისტორიაში ახალი შესანიშნავი ფურცელი ჩაიწერა. დამთავრდა დასავლეთ უკრაინისა და დასავლეთ ბელორუსიის ხალხთა დიადი განმათავისუფლებელი ეპოპეა.

სსრ კავშირის უმაღლესი საბჭოს მეხუთე, რიგგარეშე სესიამ, რომელიც ამ ახლო ხანში დამთავრდა, დააკმაყოფილა დასავლეთ უკრაინისა და დასავლეთ ბელორუსიის სახალხო კრებათა თხოვნა და დაადგინა შეყვანილ იქნან დასავლეთი უკრაინა და დასავლეთი ბელორუსია საბჭოთა სოციალისტური რესპუბლიკების კავშირის შემადგენლობაში.

დასავლეთ უკრაინისა და დასავლეთ ბელორუსიის ხალხნი, თქვენდამი უსაზღვრო სიყვარულითა და მადლობით აღსავსენი, ამხანაგო **სტალინ**, დღეს ოქტომბრის რევოლუციის წლისთავს სსრ კავშირის ხალხთა მშიერო, ძმურ ოჯახში დღესასწაულობენ.

ამიერიდან დასავლეთ უკრაინისა და დასავლეთ ბელორუსიის მშრომელნი მძლავრი სოციალისტური სახელმწიფოს მოქალაქენი არიან.

დღეს ჩვენ ძმური სიყვარულისა და მეგობრობის სიტყვებს ვუთვლით მათ და მათთან ერთად თვალს მოგაპყრობთ თქვენ, ძვირფასო ამხანაგო **სტალინ**, — ჩვენს ბრძენ ბელადსა და მასწავლებელს, მშრომელი კაცობრიობის იმედსა და ბედნიერებას.

საბჭოების ქვეყანა სულ ახალ-ახალ გამარჯვებას აღწევს იმიტომ, რომ მას აღაფრთოვანებს და წარმართავს ჩვენი სახელოვანი ბოლშევიკური პარტია, ჩვენი ბელადი და მასწავლებელი ამხანაგი **სტალინი**. ჩვენ მთლიანად, გულმხურვალე მოწონებით, ერთსულოვნად ვუჭერთ მხარს საბჭოთა მთავრობის ნათელ, მკაფიო და თანმიმდევრულ საგარეო პოლიტიკას, ყველა მის ღონისძიებას ჩვენი სოციალისტური სამშობლოს თავდაცვისუნარიანობისა და უშიშროების განმტკიცების დარგში.

თუ ომის პროვოკატორები, პოლიტიკური ყომარბაზები გაბედავენ ჩვენი საზღვრების ხელყოფას, ჩვენი მამაცი წითელი არმია მსოფლიოში უარესად თავდამსხმელი არმია იქნება, ვინაიდან საბჭოთა ხალხს არა მარტო შეუძლია, არამედ კიდეც უყვარს ბრძოლა, და იგი ულმობელად დაამსხვრევს ყოველ მტერს, აიდანაც უნდა მოგვევლინოს იგი.

საბჭოთა საქართველოს მშრომელნი, მძლავრი საბჭოთა კავშირის ყველა მშრომელთან ერთად, კიდევ უფრო განამტკიცებენ თავიანთი სოციალისტური სამშობლოს თავდაცვითსა და სამეურნეო ძლიერებას. სიტყვას ვაძლევთ, თქვენ, ამხანაგო **სტალინ**, რომ ყოველი ჩვენგანი პატიოსნად და თავგამოდებით იმუშავებს თავის დაზგასთან, აგრეგატთან, თავის შრომითს პოსტზე სოციალისტური სამშობლოს სადიდებლად.

ფართოდ გაშლილ საარჩევნო კამპანიას ჩვენ აღვნიშნავთ ახალი შრომითი აღტყინებით, მშრომელთა დეპუტატების ადგილობრივ საბჭოებში ავირჩევთ პარტიულ და არაპარტიულ ბოლშევიკებს, რომლებსაც შესწევთ უნარი მაღალ **ლენინ-სტალინის** პარტიის დროშა.

სიხარულითა და მზნედ ვიყურებით, წინ, დარწმუნებულნი იმაში, რომ მომავალს კიდევ უფრო მეტი დიდება მოაქვს ჩვენი მშენებლობის ყველა უბანზე, კიდევ უფრო მეტი დიდება მოაქვს ჩვენი მშვენიერი და ძლიერი სამშობლოსათვის. ახალ გამარჯვებათა საწინდარი ის არის, რომ მრავალმილიონიან საბჭოთა ხალხს წინ მიუძღვის **ლენინ-სტალინის** გმირული პარტია, რომ ყველა ჩვენი გამარჯვების თმამგონებელი და ორგანიზატორი ხართ თქვენ, ძვირფასო ამხანაგო **სტალინ**, ჩვენო დიდო ბელადო და მასწავლებელო.

გაუმარჯოს **ლენინ-სტალინის** პარტიას!

გაუმარჯოს ლენინიზმს!

გაუმარჯოს საკ. კ. პ. (ბ) სტალინურ ცენტრალურ კომიტეტს!

გაუმარჯოს სოციალისტური სახელმწიფოს ბრძენ მთავრობას!

გაუმარჯოს მთელი მსოფლიოს მშრომელთა დიდ ბელადსა და მასწავლებელს, ჩვენს მშობლიურ, საყვარელ **სტალინს**!

თბილისის საბჭოს საზეიმო პლენუმი

საზეიმოდ მორთულ-მოკაზმული, ფერიალებული წითელი დროშებით, გირლიანდებით და გამარჯვების სიმღერით შებრდა ორდენოსანი საქართველოს დედაქალაქი ოქტომბრის დიდი სოციალისტური რევოლუციის XXII წლისთავს.

თბილისის საბჭოს საზეიმო, პლენუმზე, რომელიც ლენინის ორდენოსან სახელმწიფო ოპერის თეატრში იყო დანიშნული, თავი მოიყარეს პარტიული, პროფესიული, კომკავშირული ორგანიზაციების წარმომადგენლებმა, სტახანოველებმა, მწერლებმა, მსახიობებმა, წითელი არმიის მებრძოლებმა და მეთაურებმა, მოწინავე საბჭოთა ინტელიგენციის წარმომადგენლებმა.

აიხადა ფარდა და გამოჩნდა შესანიშნავი მხატვრული გემოვნებით მორთული სცენა, რომელსაც ამშვენებდა რევოლუციის დიდი ბელადების **ლენინისა** და **სტალინის**, აგრეთვე ამხანაგ სტალინის უახლოესი თანამებრძოლების, ამხანაგების **მოლოტოვისა** და **ბერიას** პორტრეტები. ორკესტრმა შეასრულა გამარჯვების ჰიმნი — „ინტერნაციონალი“.

პრეზიდიუმის მაგიდასთან იყვნენ: ამხ. **კ. ჩარკვიანი, მ. ჯალი, ი. თაბაძე, გ. სტურუა, ს. ხოშტარია, ს. იმნაიშვილი, ა. რაფავა, ი. კოჭლამაზაშვილი, ე. ჩერქეზია, ა. კვაჭაძე, ა. მირცხულავა**, ა.-კ. სამხედრო ოლქის ჯარების პოლიტგანყოფილების უფროსი **თ. დუბოვსკოი, ა.-კ.** სამხედრო ოლქის შტაბის უფროსი **ტოლბუხინი, ვ. ეგნატაშვილი, მ. ჰაიურელი, არ. ქურდიანი, აკ. ვასაძე, შ. ღამბაშიძე, ირ. აბაშიძე**, სტახანოველი **ნ. გეწაძე** და სხვ.

პლენუმი გახსნა თბილისის საბჭოს თავმჯდომარის მოვალეობის აღმსრულებელმა ამხ. **ი. კოჭლამაზაშვილმა.** წინადადებისათვის მან სიტყვა მისცა ამხ. **მ. ჩუბინიძეს.**

— წინადადება შემომაქვს პლენუმის საპატიო პრეზიდიუმში ავირჩიოთ

— ხალხთა ბელადი ამხანაგი **სტალინი!**

ბელადის სახელის ხსენებისას იგრიალა ტაშმა და მას აჰყვა ორკესტრის გუგუნი. „გაუმარჯოს ჩვენს მშობლიურ სტალინს“, „ამხანაგ სტალინს ვაშა“ — მოისმოდა შეძახილები ხალხით გაჭედილი დარბაზის ყოველი კუთხიდან. დიდხანს გაგრძელდა ტაში და ოვაციები.

— ამხანაგი **მოლოტოვი, ვოროშილოვი, კაგანოვიჩი**, — განაგრძო დიდი სტალინის თანამებრძოლთა დასახელება ამხ. ჩუბინიძემ.

— ამხანაგი **კალინინი, ანდრეევი, მიქოიანი, ჟდანოვი, ხრუშჩოვი**, სახელოვანი საბჭოთა დაზვერვის ხელმძღვანელი ამხანაგი **ბერია, შვერნიკი.**

თვითეული გვარის დასახელებას დარბაზი ტაშის გრიალით ხვდებოდა.

— გაუმარჯოს ჩვენი პარტიის სტალინურ ცენტრალურ კომიტეტს,

— გაუმარჯოს მსოფლიო ოქტომბერს!—გაისმოდა დარბაზში.

დიადი იუბილეს — ოქტომბრის რევოლუციის XXII წლისთავის შესახებ საზეიმო სხდომაზე მოხსენებით გამოვიდა საკ. კ. პ. (ბ) ცენტრალური კომიტეტის მდივანი ამხ. **ი. თაბაძე.**

მომხსენებელს ხშირად აწყვეტინებდნენ სიტყვას ტაშითა და „ვაშას“ ძახილით. დიდი **სტალინის** სახელის ხსენებისას ტაშის გრიალი ხანგრძლივ ოვაციაში გადადიოდა.

დაამთავრა ამხ. ი. თაბაძემ მოხსენება და თავმჯდომარემ გამოაცხადა:

— შემოვიდა წინადადება მისასალმებელი დეპეშა გავუგზავნოთ პროგრესიული კაცობრიობის ბელადს, ხალხთა მამას — ამხანაგ **სტალინს.**

იგრიალა ტაშმა. ახალი სიძლიერითა და აღფრთოვანებით განახლდა ოვაციები დიდი ბელადის—ამხანაგ **სტალინის** პატივსაცემად.

მისასალმებელი დეპეშის ტექსტი წაიკითხა ამხ. **მ. ჰაიურელმა.**

კიდევ ოვაციები, ტაში და შეძახილები ამხანაგ **სტალინის** პატივსაცემად. ორკესტრმა შეასრულა „ინტერნაციონალი“.

ზეიმის დასრულების შემდეგ გაიმართა დიდი კონცერტი, რომელშიც მონაწილეობა მიიღეს თბილისის თეატრების საუკეთესო ძალებმა.

სოჭხური ხელოვნების დეკადის მონაწილეთა მიღება კრემლში

მიღებას დაესწრნენ ამხანაგები: ი. ბ. სტალინი, ვ. მ. მოლოტოვი, კ. ე. ვოროშილოვი, ლ. მ. კაგანოვიჩი, ა. ი. მიქოიანი, ა. ა. ანდრეევი, ა. ა. ჟდანოვი, ნ. ს. ხრუშჩოვი, ნ. მ. შვერნიკი, ლ. პ. ბერია, გ. მ. მალენკოვი, მ. ფ. შკირიატოვი.

4 ნოემბერს საღამოს, კრემლში, პარტიისა და მთავრობის ხელმძღვანელებმა მიიღეს სომხური ხელოვნების ახლახან დამთავრებული დეკადის მონაწილენი. 20 საათისთვის გიორგის დარბაზი და გრანოვიცის პალატა სავსე იყო. სომხეთის ხელოვნების მუშაკების გარდა, კრემლის დიდ სასახლეში შეიკრიბნენ: საკ. კ. პ. (ბ) ცენტრალური კომიტეტის წევრები, სსრ კავშირის უმაღლესი საბჭოს დარსფსრ უმაღლესი საბჭოს დეპუტატები, სახალხო კომისრები, საბჭოთა კავშირის გმირები, დასავლეთ უკრაინის სახალხო კრებისა და დასავლეთ ბელორუსიის სახალხო კრების დეპუტატები, რომელნიც მოსკოვში იმყოფებიან, ხელოვნების, ლიტერატურის, მეცნიერებისა და ტექნიკის გამოჩენილი მოღვაწენი.

დადგა საზეიმო წუთი. გიორგის დარბაზში შემოდიან ამხანაგები: **ი. ბ. სტალინი, ვ. მ. მოლოტოვი, კ. ე. ვოროშილოვი, ლ. მ. კაგანოვიჩი, ა. ი. მიქოიანი, ა. ა. ანდრეევი, ა. ა. ჟდანოვი, ნ. ს. ხრუშჩოვი, ნ. მ. შვერნიკი, ლ. პ. ბერია, გ. მ. მალენკოვი, მ. ფ. შკირიატოვი.**

შეკრებილნი ხალხთა დიდ ბელადს ამხანაგ სტალინსა და მის თანამებრძოლთ აღფრთოვანებული ტაშის ცემით მიესალმებიან, რომელიც ხანგრძლივ, მჭუხარე ოვაციად იქცეა.

საღამო გახსნა სსრ კავშირის სახკომსაბჭოსთან არსებული ხელოვნების საქმეთა კომიტეტის თავმჯდომარის მოვალეობის აღმსრულებელმა ამხ: **მ. ბ. ხრაპჩენკომ.**

ამხ. ხრაპჩენკო ლაპარაკობს იმაზე, თუ როგორ ტანჯვას განიცდიდა მრავალი საუკუნის განმავლობაში ჩაგრული სომეხი ხალხი, როგორ ოცნებობდა იგი ბედნიერ ცხოვრებაზე და ჰქმნიდა შესანიშნავ სიმღერებს ამ ოცნებაზე.

საბჭოთა ხელისუფლებამ თავისუფლება მოუტანა სომეხ ხალხს და სინამდვილედ აქცია მისი ოცნება. ლენინ-სტალინის პარტიის ხელმძღვანელობით აღორძინდა სომეხი ხალხი, შეჰქმნა განთავისუფლებულ მიწა-წყალზე ქარხნები, ფაბრიკები, ელექტროსადგურები, კოლმეურნეობები და საბჭოთა მეურნეობები. აყვავდა ახალი, სოციალისტური კულტურა, ხალხის წიაღიდან აღიზარდნენ დიდი მსახიობები, მუსიკოსები, კომპოზიტორები, მხატვრები, რომელებითაც შეუძლია იამაყოს მთელმა ჩვენმა ქვეყანამ.

სომხური ხელოვნების დეკადა მთელი სოციალისტური ხელოვნების ნამდვილი დღესასწაული იყო. საბჭოთა სომხეთმა გვიჩვენა შესანიშნავი, ფორმით მრავალსახოვანი, ხალისიანი, წარმტაცი, უაღრესად ემოციური ხელოვნება.

ამთავრებს რა თავის სიტყვას, ამხ. ხრაპჩენკო ტაშის გრიალში გულთბილად მიესალმება სომეხი ხალხის შესანიშნავი ხელოვნების ყველა მუშაკს დეკადის მონაწილეთა სახით.

შემდეგ გამოდის სომხური ხელოვნების გამოჩენილი წარმომადგენელი, სომხეთის სსრ უმაღლესი საბჭოს დეპუტატი, სსრ კავშირის სახალხო არტისტი **ა. ბ.** დანიელიანი.

— როცა სიტყვები არა ჰყოფნის მოზღვავებული გრძნობის გამოსათქმელად, — ამბობს ამხ. დანიელიანი, — ადამიანი თავის სიმღერებს სთხზავს და მღერის. წარსულში დამონებული, ჩაგრული და გაჩანაგებული სომეხი ხალხი, — ამჟამად, დიადი კომუნისტური პარტიის ბრძნული ნაციონალური პოლიტიკის მეოხებით, იმ პარტიის მეოხებით, რომლის პროგრამას საფუძვლად უდევს ხალხთა ურღვევი მეგობრობა და ძმობა, — განთავისუფლებული, აღორძინებული, ბედნიერი, სისხლსავსედ მცხოვრები სომეხი ხალხი გამსჭვალულია ენით გამოუთქმელი გრძნობებით. მან კრემლთან და კრემლში გამოჰგზავნა თავისი სიმღერები და თავისი ცეკვა. მან დაგვავალა ჩვენ, სომხეთის ხელოვნების მუშაკებს, რაც შეიძლება სრულად, რაც შეიძლება მკაფიოდ, მართლად გამოვსთქვათ თქვენს წინაშე, სომეხი ხალხის ძვირფასო მეგობარო იოსებ ბესარიონის-ძევ, თქვენდამი სიყვარული და უსაზღვრო ერთგულება.

მთელი ჩემი ხალხის სახელით, სომხეთის ხელოვნების მუშაკთა სახელით, რომლებმაც თქვენ, ამხანაგო სტალინ, საჩუქრად მოგართვეს თავიანთი მიღწევები, მე ვაცხადებ: პირობას ვიძლევით არ დავჯერდეთ მიღწეულს და კიდევ უფრო სწრაფად წავიდეთ წინ სოციალისტური ხელოვნების ბრწყინვალე მწვერვალებისაკენ, მოვიპოვოთ მზიური სტალინური ეპოქის საუცხოო ხელოვნების შესაფერისი ახალი შემოქმედებითი გამარჯვებანი.

მე წილად მხვდა უსაზღვრო ბედნიერება მივესალმო იმას, ვინც ბრწყინვალე მზედ მოევლინა ჩვენს ცხოვრებას, ვინც ჩვენი ხალხი ააღორძინა ახალი, ნათელი ცხოვრებისათვის, მოგესალმოთ თქვენ, ყოველი ჩვენთაგანისთვის ძვირფასო იოსებ ბესარიონის-ძევ!

გაუმარჯოს ჩვენს გამარჯვებათა სულისჩამდგმელს დიდ სტალინს!

დარბაზში მჭუხარე ხანგრძლივი ტაში გაისმის ამხანაგი სტალინის პატივსაცემად. მჭუხარე „ურა“ რამდენიმე წუთს არ სცხრება.

ბრწყინვალე სიტყვით გამოდის სომხეთის სსრ სახალხო მხატვარი **მ. ს. სარიანი.**

— ბედნიერი ვარ,—ამბობს იგი,— რომ წილად მხვდა პატივი გამოვიდე აქ, კრემლში, რომლისკენაც მიპყრობილია მთელი მსოფლიოს მშრომელი ხალხის აზრი და ყურადღება, რომლისკენაც მიილტვის მხურვალე სიყვარულით და მადლობით აღსავსე გული სომეხი ხალხისა, რომელმაც მოიპოვა ბედნიერება დამშვიდებულად იცხოვროს, იმუშაოს და იმოღვაწეოს მძლავრი საბჭოთა კავშირის მოძმე ხალხებთან ერთად.

მივესალმები ჩვენი მთავრობის საყვარელ მეთაურს, რომელიც თანმიმდევრულად და მტკიცედ ანხორციელებს ბრძნულ ლენინურ-სტალინურ ნაციონალურ პოლიტიკასა და მშვიდობიანობის პოლიტიკას, დიდი სტალინის ერთგულ თანამებრძოლს ვიაჩესლავ მიხეილის-ძე მოლოტოვს.

დამსწრენი მხურვალე ტაშით მიესალმებიან საბჭოთა მთავრობის მეთაურს ამხანაგ მოლოტოვს.

სომეხი ხალხის მხურვალე პატრიოტიზმზე, საბჭოთა კავშირის ყველა ხალხის პატრიოტიზმზე ლაპარაკობს არტისტი **პ. ლისიციანი.**

ამხ. ლისიციანი ტაშის გრიალში წარმოსთქვამს მრავალჟამიერს საბელოვანი მუშურ-გლეხური წითელი არმიის პატივსაცემად, საბჭოთა კავშირის პირველი მარშალის კლიმენტ ეფრემის-ძე ვოროშილოვის პატივსაცემად.

დამსწრენი გულთბილად ეგებებიან მსახიობი ქალის **ტ. ტ. საზანდარიანის** სიტყვას; იგი ლაპარაკობს საბჭოთა კავშირის ხალხთა დიად მეგობრობაზე და დღეგრძელობას უსურვებს სსრ კავშირის უმაღლეს საბჭოს პრეზიდიუმის თავმჯდომარეს ბრძენ ბელადს ამხანაგ სტალინს.

სომხეთის სსრ დამსახურებული არტისტი **შარა-ტალიანი** ლაპარაკობს იმაზე, თუ როგორ აყვავდა სომეხი ხალხის კულტურა. იგი აღნიშნავს იმ უდიდეს დახმარებას, რომელიც ამხანაგმა მიქოიანმა გაუწია სომხეთის ხელოვნების მუშაკებს.

— ძვირფასო ანასტას ივანეს-ძევ! თქვენ, სომეხი ხალხის ერთგული შვილი, დიდი რუსი ხალხის მიერ აღზრდილი, მუდამ აღგვაფრთოვანებდით ჩვენ, სომხეთის მუშაკებს, ჩვენი კულტურისა და ხელოვნების მაღალ საფეხურზე აყვანისათვის.

ამხ. შარა-ტალიანი მხურვალედ მიესალმება ამხანაგ მიქოიანს.

დიდი წარმატება ჰქონდა კონცერტს, რომელიც მიღების მონაწილეთათვის გაიმართა. (საკდესი).

სსრ კავშირის მშრომელები ერთსულოვნად იწონებენ უმაღლესი საბჭოს სესიის გადაწყვეტილებებს

საღამი დიადი საბჭოთა ხალხის ოჯახის ახალ ნევრთ!

თბილისის კალინინის სახელობის მექანიკური ქარხნის მუშებსა და ინჟინერ-ტექნიკოსებში ერთსულოვანი მოწონება და შრომითი ენტუზიაზმის ახალი აზვირთება გამოიწვია სსრ კავშირის უმაღლესი საბჭოს პირველი მოწვევის მეხუთე, რიგგარეშე სესიის გადაწყვეტილებების გაცნობამ.

— ჩვენ უსაზღვროდ გვახარებს ჩვენი ძმების, ამიერიდან დიადი სოციალისტური სახელმწიფოს მოქალაქეების — დასავლეთ უკრაინელებისა და დასავლეთ ბელორუსების სახალხო კრების დიად ოჯახში შემოსვლა,—სთქვა ქარხნის სამოდელო საამქროს სტახანოველმა, ტომით ჩინელმა ამხ. ა. კაუ-ტენ-ჩუინ-მა სესიის მასალების წასაკითხავად შეგროვილ მუშებში.

— ბედნიერებაა ცხოვრობდე საბჭოთა ქვეყანაში, — განაცხადა სტახანოველმა ამხ. ა. ტეკაძემ.

— ვიმუშაოთ უკეთ, გავზარდოთ და კიდევ უფრო განვამტკიცოთ ჩვენი სამშობლოს ეკონომიური ძლიერება, —მოუწოდა დამსწრეებს მოწინავე სტახანოველმა შ. შალამბერიძემ.

— გეგმების კიდევ უფრო მეტი გადაჭარბებით შესრულება—აი როგორი უნდა იყოს ჩვენი პასუხი სესიის გადაწყვეტილებებზე, განაცხადეს სტახანოველებმა შ. ბადოევმა, ა. ავეტიკოვმა და სხვ.

„თავს დავდებთ სოციალიზმური სამშობლოსათვის“

სსრ კავშირის უმაღლესი საბჭოს პირველი მოწვევის მეხუთე, რიგგარეშე სესიის ისტორიულმა გადაწყვეტილებებმა პოლონელი მემამულეებისა და კაპიტალისტების უღლისაგან გმირული წითელი არმიის მიერ განთავისუფლებულ დასავლეთ უკრაინისა და დასავლეთ ბელორუსიის ხალხების სსრ კავშირის ხალხთა დიად ძმურ ოჯახში მიღებისა და მათი საბჭოთა უკრაინასთან და საბჭოთა ბელორუსიასთან შეერთების შესახებ სტალინის სახ. თბილისის სახელმწიფო უნივერსიტეტის სტუდენტებისა და პროფესორ-მასწავლებლების ერთსულოვანი მოწონება და სიხარული გამოიწვია.

— მოლოტოვის შესანიშნავ მოხსენებასთან გაცნობის შემდეგ, — განაცხადა აგიტატორმა-დოცენტმა ა. თავაძემ,—ჩვენთვის ნათელი გახდა საბჭოთა ხალხის დიად ოჯახში შემოსვლა,—სთქვა ქარხნის სამოდელო საამქროს სტახანოველმა, ტომით ჩინელმა ამხ. ა. კაუ-ტენ-ჩუინ-მა სესიის მასალების წასაკითხავად შეგროვილ მუშებში.

— ბედნიერებაა ცხოვრობდე საბჭოთა ქვეყანაში, — განაცხადა სტახანოველმა ამხ. ა. ტეკაძემ.

— ვიმუშაოთ უკეთ, გავზარდოთ და კიდევ უფრო განვამტკიცოთ ჩვენი სამშობლოს ეკონომიური ძლიერება, —მოუწოდა დამსწრეებს მოწინავე სტახანოველმა შ. შალამბერიძემ.

— გეგმების კიდევ უფრო მეტი გადაჭარბებით შესრულება—აი როგორი უნდა იყოს ჩვენი პასუხი სესიის გადაწყვეტილებებზე, განაცხადეს სტახანოველებმა შ. ბადოევმა, ა. ავეტიკოვმა და სხვ.

„თავს დავდებთ სოციალიზმური სამშობლოსათვის“

სსრ კავშირის უმაღლესი საბჭოს პირველი მოწვევის მეხუთე, რიგგარეშე სესიის ისტორიულმა გადაწყვეტილებებმა პოლონელი მემამულეებისა და კაპიტალისტების უღლისაგან გმირული წითელი არმიის მიერ განთავისუფლებულ დასავლეთ უკრაინისა და დასავლეთ ბელორუსიის ხალხების სსრ კავშირის ხალხთა დიად ძმურ ოჯახში მიღებისა და მათი საბჭოთა უკრაინასთან და საბჭოთა ბელორუსიასთან შეერთების შესახებ სტალინის სახ. თბილისის სახელმწიფო უნივერსიტეტის სტუდენტებისა და პროფესორ-მასწავლებლების ერთსულოვანი მოწონება და სიხარული გამოიწვია.

— მოლოტოვის შესანიშნავ მოხსენებასთან გაცნობის შემდეგ, — განაცხადა აგიტატორმა-დოცენტმა ა. თავაძემ,—ჩვენთვის ნათელი გახდა საბჭოთა ხალხის დიად ოჯახში შემოსვლა, რომელიც ამხანაგმა მიქოიანმა გაუწია სომხეთის ხელოვნების მუშაკებს.

— ძვირფასო ანასტას ივანეს-ძევ! თქვენ, სომეხი ხალხის ერთგული შვილი, დიდი რუსი ხალხის მიერ აღზრდილი, მუდამ აღგვაფრთოვანებდით ჩვენ, სომხეთის მუშაკებს, ჩვენი კულტურისა და ხელოვნების მაღალ საფეხურზე აყვანისათვის.

ამხ. შარა-ტალიანი მხურვალედ მიესალმება ამხანაგ მიქოიანს.

დიდი წარმატება ჰქონდა კონცერტს, რომელიც მიღების მონაწილეთათვის გაიმართა. (საკდესი).

„ოქროს ვარსკვლავის“ მედლების გადაცემა საბჭოთა კავშირის გმირებისათვის

4 ნოემბერს სსრ კავშირის უმაღლესი საბჭოს პრეზიდიუმის თავმჯდომარემ ამხ. მ. ი. კალინინმა „ოქროს ვარსკვლავის“ მედლები გადასცა საბჭოთა კავშირის გმირთა ჯგუფს — თანახმად სსრ კავშირის უმაღლესი საბჭოს პრეზიდიუმის 1939 წლის 1 აგვისტოს ბრძანებულებისა „საბჭოთა კავშირის გმირებისათვის დამატებითი განსხვავების ნიშნების შესახებ“.

საბჭოთა კავშირის გმირი ამხ. ვ. პ. კრავჩენკო პირველი იღებს „ოქროს ვარსკვლავის“ მედალს. ამავე დროს მასვე გადაეცა მეორე მედალი, რომლითაც იგი დაჯილდოებულია საბრძოლო დავალებათა სანიმუშოდ შესრულებისა და ამ დავალებათა შესრულების დროს გმირობის გამოჩენისათვის, რაც საბჭოთა კავშირის გმირის სახელწოდების მიღების უფლებას იძლევა.

შემდეგ საბჭოთა კავშირის გმირის სახელწოდების მინიჭების სიგელი, ლენინის ორდენი და „ოქროს ვარსკვლავის“ მედალი გადაეცა უმცროს მეთაურს ამხ. პ. ე. პონომარევს, რომელიც დაჯილდოებულია საბრძოლო დავალებათა სანიმუშოდ შესრულებისა და ამ დავალებათა შესრულების დროს გმირობის გამოჩენისათვის.

შემდეგ საპატიო ჯილდო გადაეცა იმ გმირებს, რომელთა გმირობამ, განსაცვიფრებელმა მამაცობამ და უშიშროებამ მთელი მსოფლიო აღტაცებაში მოიყვანა. დამსწრეთა წინაშე თითქოს კვლავ გადაიშალა ახლო წარსულის გმირული ფურცლები: ჩელუსკინელთა განსაცვიფრებელი ეპოპეა, პაპანინელთა გმირობა, რამაც მთელი კაცობრიობა გააკვირვა, ჩრდილოეთის პოლუსის ექსპედიცია, ჩვენი მებრძოლი არწივების ამერიკაში გადაფრენა ჩრდილოეთის პოლუსზე და მთელ ჩვენს თვალუწვდენელ ქვეყანაზე გავლით, უამრავი ღირსშესანიშნავი საგმირო საქმეები, რომლებიც ჯერ კიდევ თავის ისტორიკოსებს ელიან.

„ოქროს ვარსკვლავის“ მედალი გადაეცა საბჭოთა კავშირის გმირებს: პოლკოვნიკ ა. ვ. ლაპიდევსკის, პოლკოვნიკ ნ. პ. კამანინს, დივიზიის მეთაურს ვ. ს. მოლოკოვს, ბრიგადის მეთაურს მ. ტ. სლეპნევს, პოლკოვნიკ მ. ვ. ვოდოპიანოვს, პოლკოვნიკ ი. ვ. დორონინს, ბრიგადის მეთაურს მ. მ. გრომოვს, ბრიგადის მეთაურს ა. ვ. ბელიაკოვს, პოლკოვნიკ გ. ფ. ბაიდუკოვს, ბრიგადის მეთაურს ბ. ა. ტურიანსკის, პოლკოვნიკ ს. ა. ჩორინს, პოლკოვნიკ ვ. ს. გორანოვს, პოლკოვნიკ დ. დ. პოგოდინს, მაიორ პ. მ. არმანს, მაიორ პ. პ. დესნიცკის, კორპუსის მეთაურს ი. ვ. სმუშკევიჩს, კორპუსის მეთაურს დ. გ. პავლოვს, დივიზიის მეთაურს ი. ი. პროსკუროვს, ო. ი. შმიდტს, მ. ი. შეველიოვს, ი. დ. პაპანინს, ა. დ. ალექსეევს, პოლკოვნიკ ი. პ. მაზურუკს, პ. გ. გოლოვინს, ბრიგადის მეთაურს ი. ტ. სპირინს, მაიორ ნ. ფ. ბალანოვს, კაპიტან მ. ვ. იუდინს, კორპუსის მეთაურს ტ. ი. პუმპურს, დივიზიის მეთაურს ს. პ. დენისოვს, კაპიტან ვ. მ. ნოვიკოვს, პოლკოვნიკ ა. ბ. იუმაშევს, დივიზიის მეთაურს ს. ა. დანილინს, მაიორ პ. ფ. შევცოვს, ბრიგადის მეთაურს ი. ტ. ერემენკოს, პოლკოვნიკ ი. ა. ლკეევს, უფროს ლეიტენანტ ვ. ა. ნოვიკოვს, მაიორ ს. ი. ლაპუტინს, პოლკოვნიკ ი. ი. დუშკინს, უფროს ლეიტენანტ პ. ა. სემიონოვს, ე. ტ. კრენკელს, ე. პ. ფედოროვს, ბრიგადის მეთაურს ვ. კ. კოკინაკს, ლეიტენანტ გ. ა. ბატარშინს, უმცროს პოლიტხელს ს. ნ. ბამბუროვს, კაპიტან ვ. პ. ვინოკუროვს, კაპიტან დ. ტ. ლევჩენკოს, კაპიტან ი. ნ. მოშლიაკს, მაიორ პ. ფ. ტერეშკინს, უფროს ლეიტენანტ ა. ი. ტიმაკოვს, ლეიტენანტ ი. დ. ჩერნოპიატკოს, ვ. ს. გრიზოდუბოვას, კაპიტან მ. მ. რასკოვას, მე-2 რანგის კაპიტანს ი. ა. ბურმისტროვს, პოლკოვნიკ ფ. პ. პოლინინს, მაიორ ს. ს. გაიდარენკოს, მაიორ ნ. ს. გერასიმოვს, მე-2 რანგის კაპიტანს ნ. პ. ეგიპკოს, მაიორ ვ. ვ. ზვერევს, მაიორ პ. ტ. კოროპკოვს, კაპიტან ე. ნ. სტეფანოვს, პ. პ. შორშოვს.

ჩვენი ქვეყნის ყველა ამ საყვარელ და უაღრესად პოპულარულ ადამიანთა სახელით გამოვიდნენ საბჭოთა კავშირის გმირები მაიორი გ. პ. კრავჩენკო და კორპუსის მეთაური დ. გ. პავლოვი. მათ უდიდესი მადლობა გადაუხადეს პარტიასა და მთავრობას, პირადად ამხანაგ სტალინს მათი დაუღალავი მზრუნველობისა, სიყვარულისა და ყურადღებისათვის, მათ დიდი მადლობა გადაუხადეს მთელს საბჭოთა ხალხს, რომლის წარჩინებული შვილებიც ისინი არიან, და რომლის დაუხმარებლად და მონაწილეობის მიუღებლად ყველა ეს საგმირო საქმენი შეუძლებელი იქნებოდა. მათ პირობა დასდეს, რომ მთელი თავიანთი შემდგომი მუშაობით ღირსეულად გაამართლებენ მაღალ სახელწოდებას და იმ ნდობას, რაც მთელმა ჩვენმა ქვეყანამ მათ გამოუცხადა.

მედლების გადაცემის შემდეგ ამხ. მ. ი. კალინინმა წარმოსთქვა მოკლე მისასალმებელი სიტყვა. მან გულწრფელად მიულოცა ყველა ამხანაგს და უსურვა დიდი წარმატებანი მათს შემდგომ მუშაობაში.

(საკდესი).

ბრძანებულება

სსრ კავშირის უმაღლესი საბჭოს პრეზიდიუმისა

**სომხეთის ა. ა. სპენდიაროვის სახელობის ოპერისა და ბალეტის სახელმწიფო თეატრისა და სომხეთის სახელმწიფო

ოქტომბრის დღესასწაულს დიდი წარმატებებით ხვდებიან

(ცხაკაია, „კომუნისტის“ კორესპონდენტისაგან)

წინასაოქტომბრო შეჯიბრების დართოდ გაშლის შედეგად ცხაკაიას რაიონის კოლმეურნეობებმა აღებული ვალდებულება ჩაის ფოთლის კრეფის წლიური გეგმის გადაჭარბებით შესრულების შესახებ პირნათლად შეასრულეს: 1 ნოემბრისათვის მოჭრიფეს და სახელმწიფოს ჩააბარეს 1.078.675 კილოგრამი ჩაის ფოთოლი, გეგმის 116,1 პროცენტი.

კოლმეურნეობები ასევე წარმატებებით ასრულებენ ფერმებისათვის პირუტყვის შესყიდვის გეგმებს. ზანის ბერიას სახელობის კოლმეურნეობამ ახალი ფერმისათვის, ნაცვლად გეგმით გათვალისწინებული 18 ძროხისა, 27 ძროხა შეიძინა. ფერმებისათვის პირუტყვის შესყიდვის გეგმები ვადაზე ადრე შეასრულეს აგრეთვე ფოცხოს — სტალინის სახელობის, ბეთლემის — ცაიროვის სახელობის, ზანის კოლმეურნეობამ—„ლენინის დროშით“ და სხვ.

წინასაოქტომბრო შეჯიბრებით ნაკისრი ვალდებულება ბოლშევიკურად გაანაღდა ძველი სენაკის მელორეობის საბჭოთა მეურნეობამ. ნამატის მიღების 10 თვის გეგმა მან 115,3 პროცენტით შეასრულა, ნაცვლად 1300 გოჭისა, მიიღო და შეინარჩუნა 1500 გოჭი.

დიდი წარმატებები მოიპოვეს რაიონის წარმოება-დაწესებულებებმაც. მაგალითად, მზა პროდუქციის საამქრომ პროდუქციის გაგზავნის ოქტომბრის გეგმა 23 ოქტომბრისათვის 150 პროცენტით შეასრულა. ქარხანა ახლა გეგმის გადამეტებით უშვებს 7 ვაგონ პროდუქციას. აქ ნაკისრი ვალდებულება სახელოვნად შეასრულა ამხ. ე. ლელუაშვილის ბრიგადამ. სტახანოველი ელენე მაისურაძე 56 საათის განმავლობაში, ნაცვლად 13.608 კილოგრამისა, 27.260 კილოგრამ პოვიდლოს ხარშავს. სტახანოვური შრომით თავი ისახელა აგრეთვე სათუნუქე საამქროს მუშა-ქალმა ამხ. ა. ნაზღაიძემ, მან დაგალება 200 პროცენტით შეასრულა.

ს. ყურაშვილი.

ვალდებულებებს წარმატებით ასრულებენ

(გორი, „კომუნისტის“ კორესპონდენტისაგან)

ხალხთა ბელადის დიდი სტალინის სამშობლო რაიონის მშრომელები წინასაოქტომბრო სოციალისტური შეჯიბრების გამოცხადებისას აღებულ ვალდებულებებს წარმატებით ასრულებენ. 80 კოლმეურნეობამ თავთავიანი კულტურების საშემოდგომო თესვა პირველი ნოემბრისათვის დაამთავრა. წინასაოქტომბრო შეჯიბრების გაშლით თესვაში განსაკუთრებით დაწინაურდნენ ახრისის, ჭვემო-არცევის, პატარა მეჯვრისხევის, შეჯუდისპირის, კირბალის, დიდი ბერშუეთის, ბერბუკის და სხვა კოლმეურნეობები.

სოცშეჯიბრებამ შრომის ახალი ღმავლობა გვიჩვენა გორის საკონსერვო ქარხანაში. მთელმა რიგმა საამქროებმა და სტახანოველებმა ბოლშევიკურად გაანაღდეს ნაკისრი ვალდებულებები. მაგალითად, მზა პროდუქციის საამქრომ პროდუქციის გაგზავნის ოქტომბრის გეგმა 23 ოქტომბრისათვის 150 პროცენტით შეასრულა. ქარხანა ახლა გეგმის გადამეტებით უშვებს 7 ვაგონ პროდუქციას. აქ ნაკისრი ვალდებულება სახელოვნად შეასრულა ამხ. ე. ლელუაშვილის ბრიგადამ. სტახანოველი ელენე მაისურაძე 56 საათის განმავლობაში, ნაცვლად 13.608 კილოგრამისა, 27.260 კილოგრამ პოვიდლოს ხარშავს. სტახანოვური შრომით თავი ისახელა აგრეთვე სათუნუქე საამქროს მუშა-ქალმა ამხ. ა. ნაზღაიძემ, მან დაგალება 200 პროცენტით შეასრულა.

ს. ყურაშვილი.

თამბაქოს დამზადების გეგმებს წარმატებით ასრულებენ

(ლაგოდეხი, „კომუნისტის“ კორესპონდენტისაგან)

ლაგოდეხის რაიონის კოლმეურნეობები წინასაოქტომბრო სოციალისტურ შეჯიბრებაში თვალსაჩინო წარმატებებს აღწევენ. ოქტომბერში, ნაცვლად 480 ტონისა, დაამზადეს 535 ტონა თამბაქო. კოლმეურნეობა „წითელმა დროშამ“ (თავმჯდომარე—ფედორენკო), ნაცვლად 3,5 ტონისა, სახელმწიფოს ჩააბარა 18 ტონა თამბაქო. სოფელ შრომის ტელმანის სახელობის კოლმეურნეობამაც (თავმჯდომარე —ნატროშვილი), ნაცვლად 11,5 ტონისა, 23,5 ტონა თამბაქო ჩააბარა სახელმწიფოს.

ზ. კევლიშვილი

დიდი სანაძროო აღმავლობა

(ჭულუკიძე, „კომუნისტის“ საქ. კორესპონდენტისაგან)

წულუკიძის რაიონის მშრომელები დიდი საწარმოო აღმავლობით ეგებებიან ოქტომბრის სოციალისტური რევოლუციის XXII წლისთავს. წულუკიძის ჩაის ფაბრიკას წინასაოქტომბრო სოციალისტური შეჯიბრებით ნაკისრი ვალდებულების მიხედვით 7 ნოემბრისათვის უნდა შეესრულებინა წლიური დავალება. მართლაც, მან უკვე მოიპოვა სასახელო გამარჯვება, 1 ნოემბრისათვის წლიური გეგმა 105,7 პროცენტით შეასრულა — ნაცვლად 390.400 კილოგრამისა, დაამზადა 142.000 კილოგრამი ჩაის მზაპროდუქცია. მათ შორის ფაბრიკამ 338,2 პროცენტით შეასრულა უმაღლესი ხარისხის მზაპროდუქციის დამზადების წლიური დავალებაც, ხოლო პირველი ხარისხის პროდუქციისა — 1.478 პროცენტით.

რაიონში წარმატებით გრძელდება ჩაის ფოთლის კრეფა-დამზადება. რაიონმა ოქტომბრის გეგმა 159 პროცენტით შეასრულა, კერძოდ ჩაის საბჭოთა მეურნეობამ დავალება 208 პროცენტით გაანაღდა. სულ რაიონში 1 ნოემბრისათვის, ნაცვლად 1.151 ტონისა მოიკრიფა და სახელმწიფოს ჩაბარდა 1.283,3 ტონა ჩაის მწვანე ფოთოლი, წლიური გეგმის 111,5 პროცენტი.

საწარმოო აღმავლობას ადგილი აქვს აბრეშუმის ფაბრიკაშიც, 1 და 2 ნოემბერს დავალება 102 პროცენტით შესრულდა. დიდი წარმატებებია აგურისა და სახერხ ქარხნებშიც.

ტ. ჩიქოვანი.

რას მივაღწიეთ ჩვენ საბჭოთა ხელისუფლების წლებში

1921 წლის აპრილში სტატიაში „სასურსათო გადასახადის შესახებ“ ვ. ი. ლენინი სწერდა: „შეხედეთ რსფს რესპუბლიკის რუკას. ვოლგოდის ჩრდილოეთით, დონის როსტოვისა და სარატოვის სამხრეთ-აღმოსავლეთით, ორენბურგისა და ომსკის სამხრეთით, ტომსკის ჩრდილოეთით გადაჭიმულია თვალუწვდენელი სივრცეები, რომლებზედაც დაეტეოდა ათობით უზარმაზარი კულტურული სახელმწიფოები. და ყველა ამ სივრცეებზე გამეფებულია პატრიარქალობა, ნახევრადველურობა და ნამდვილი ველურობა“ (თხზ. ტ. XXVI, გვ. 338).

მას შემდეგ მდგომარეობა ძირფესვიანად შეიცვალა. აგრარული ქვეყნიდან საბჭოთა რუსეთი გადაიქცა პირველხარისხოვან მძლავრ ინდუსტრიულ სახელმწიფოდ.

მოვსთეთ რა წარმოების საშუალებათა კერძო საკუთრება, დავამთავრეთ რა სოფლის მეურნეობის კოლექტივიზაცია, ჩვენ საბოლოოდ მოვახდინეთ ყველა ექსპლოატატორული კლასის ლიკვიდაცია და მოვსპეთ თვით ფესვები, რომლებიც წარმოშობენ ადამიანის მიერ ადამიანის ექსპლოატაციას. ჩვენი ქვეყნის მთელ სახალხო მეურნეობაში განუყოფლად გაბატონებულია წარმოების სოციალისტური სისტემა. ძირითადად დამთავრებულია სსრ კავშირის მთელი სახალხო მეურნეობის ტექნიკური რეკონსტრუქცია ყველაზე მოწინავე, უახლესი ტექნიკის ბაზაზე. ჩვენ ძირითადად ავაშენეთ სოციალისტური საზოგადოება და საკანონმდებლო წესით განვამტკიცეთ ეს უდიდესი გამარჯვება სტალინური კონსტიტუციით. ჩვენი ქვეყანა შევიდა სოციალიზმის აშენების დამთავრებისა და კომუნიზმში თანდათანობითი გადასვლის პერიოდში.

ამ გამარჯვებათა სიდიადე და მათი მსოფლიო-ისტორიული მნიშვნელობა უკეთ რომ გავიგოთ, საჭიროა მოვიყვანოთ თუნდაც ზოგიერთი შედარებითი მონაცემი. ჩვენი ქვეყნის სამრეწველო პროდუქცია მსოფლიოს დანარჩენი ქვეყნების მიმართ 1913 წელს შეადგენდა მხოლოდ 2,7 პროცენტს, ხოლო 1937 წელს შეადგენდა უკვე 15,8 პროცენტს. 1937 წელს სამრეწველო პროდუქციის წარმოების მიხედვით ჩვენ დავიკავეთ მეორე ადგილი მსოფლიოში და პირველი—ევროპაში.

თუ 1913 წელს ჩვენში ამოღებული იყო 29.117 ათასი ტონა ქვანახშირი, 1938 წელს ამოვიღეთ 132.888 ათასი ტონა. თუჯის გამოდნობა 1913 წელს შეადგენდა 4.216,1 ათას ტონას, ხოლო 1937 წელს — 14.487,4 ათას ტონას. ნავთის ამოღება 1913 წლის 9.234,1 ათასი ტონიდან გაიზარდა 32.230,8 ათას ტონამდე 1938 წელს.

სამეურნეო ფრონტზე ჩვენი ძირითადი ამოცანაა დავეწიოთ და გავუსწროთ მთავარ კაპიტალისტურ ქვეყნებს ეკონომიურადაც. ესე იგი მოსახლეობის თვითეულ სულზე პროდუქციის გამომუშავების მიხედვით. თუ როგორ სწრაფად მივაბიჯებთ ჩვენ ამ მიმართულებით, შეიძლება ვიმსჯელოთ, მაგალითად, ასეთი ფაქტების მიხედვით: 1928 წელს ამერიკის შეერთებულ შტატებში ქვანახშირის ამოღება ერთ სულ მოსახლეობაზე 19-ჯერ მეტი იყო, ვიდრე ჩვენში, ახლა კი მხოლოდ 3½-ჯერ მეტია, 10 წლის წინათ ამერიკის შეერთებულ შტატებში ადნობდნენ 15-ჯერ მეტ თუჯს, ვიდრე სსრ კავშირში, ახლა კი მხოლოდ 2-ჯერ მეტს. ჩვენ წინათ არ ვამზადებდით ტრაქტორებსა და კომბაინებს, ახლა კი მათი წარმოების მიხედვით დავიკავეთ პირველი ადგილი მსოფლიოში. სოციალისტურ მინდვრებზე მომუშავე ტრაქტორებისა და კომბაინების 90 პროცენტამდე ჩვენი საბჭოთა მრეწველობის მიერ დამზადებულია მეორე სტალინური ხუთწლედის განმავლობაში. ელექტროენერგიის წარმოების მიხედვით ჩვენი ქვეყანა 1913 წელს იყო მე-15 ადგილზე მსოფლიოში, ხოლო უკვე 1937 წელს გამოვიდა მე-3 ადგილზე მსოფლიოში და მე-2 ადგილზე ევროპაში.

ლენინურ-სტალინური კოოპერატიული გეგმის განუხრელად განხორციელებით ჩვენმა პარტიამ და ჩვენი ქვეყნის მშრომელებმა უდიდეს წარმატებებს მიაღწიეს სოფლის მეურნეობის სოციალისტური გარდაქმნის საქმეში. უწვრილეს გლეხურ ერთპიროვნულ მეურნეობათა უდიდესი რაოდენობის ნაცვლად ჩვენ ახლა გვაქვს 240 ათასი კოლმეურნეობა, რომელთაგან თვითეული ამუშავებს საშუალოდ 485 ჰექტარ სათეს ფართობს. სსრ კავშირის სოფლის მეურნეობას აქვს 500 ათასი ტრაქტორი, 170 ათასი კომბაინი და 200 ათასი ავტომანქანა. ჩვენს სოფლის მეურნეობას უკვე შეუძლია ყოველწლიურად 7-8 მილიარდი ფუთი მარცვლეულის მოცემა.

ოქტომბრის სოციალისტური რევოლუციის XXII წლისთავს ჩვენ ვეგებებით უდიდესი გამარჯვებით სოციალისტური მშენებლობის ყველა ფრონტზე. ყოველდღიურად იზრდებიან და მრავლდებიან სტახანოველთა რიგები, შრომის, მეცნიერებისა და ტექნიკის გმირთა, კულტურის ოსტატთა, ჩვენი სამშობლოს მაზნებარე პატრიოტთა რიგები. უკანასკნელი წლის განმავლობაში სტახანოვური მოძრაობა, ისევე როგორც მშრომელთა კომუნისტური აღზრდის მთელი საქმე, უფრო მაღალ საფეხურზე ავიდა. ამას მოწმობს მრავალი დაზგის მომსახურების, პროფესიათა შეთავსების მეთოდების ფართო გამოყენება, რაც ხელს უწყობს სამუშაო დღის შემჭიდროებას და შრომითი დისციპლინის განმტკიცებას.

განსაკუთრებით უნდა აღინიშნოს შესანიშნავი მოძრაობა საბჭოთა პატრიოტი ქალებისა, რომლებიც ეუფლებიან ისეთ კვალიფიკაციებს, რაც წინათ მხოლოდ მამაკაცების შესაფერისად ითვლებოდა. ამ მოძრაობამ ამჟამად უდიდესი გაქანება მიიღო.

„ჩვენი რევოლუციის დამახასიათებელი თავისებურება ისაა, — სთქვა ამხანაგმა სტალინმა სტახანოველთა პირველ საკავშირო თათბირზე, — რომ მან მასაც ხალხს არა მარტო თავისუფლება, არამედ მატერიალური სიკეთეც, შეძლებული და კულტურული ცხოვრების შესაძლებლობაც“. ჩვენ უკვე დავავიწყდა უმუშევრობა, რომელიც წარმოადგენს მშრომელთა უსაშინელეს უბედურებას კაპიტალისტურ ქვეყნებში. მეფის რუსეთში 1913 წელს ითვლებოდა 11,4 მილიონი მუშა-მოსამსახურე, მათ შორის მრავალი უმუშევარი იყო, 1936 წელს კი სსრ კავშირში იყო 27,8 მილიონი მუშა-მოსამსახურე (ზრდა 244 პროცენტით) და არ არის არცერთი უმუშევარი. სამუშაო ხელფასის ფონდი მარტო 1929 წელთან შედარებით გაიზარდა თითქმის 10-ჯერ. კოლმეურნეობათა ფულადი შემოსავალი უკვე 1937 წელს 14 მილიარდ მანეთზე მეტს უდრიდა. ამ ხნის განმავლობაში ერთიორად და უფრო მეტად გაიზარდა თვითეულ საკოლმეურნეო კომლზე მარცვლეულის საშუალო გაცემა.

თუ მეფის რუსეთში სახალხო განათლებაზე 1913 წელს თვითეულ მცხოვრებზე იხარჯებოდა საშუალოდ 80 კაპიკი, ჩვენში ახლა ეს ხარჯი გაიზარდა 124 მანეთამდე. სსრ კავშირში ყველა საფეხურის სკოლაში მოსწავლეთა რიცხვი უკანასკნელი ხუთი წლის განმავლობაში 10 მილიონით გაიზარდა და 1938-1939 წ. მიაღწია 34 მილიონს. ხოლო თუ ავიღებთ სწავლების ყველა სახეს, მოსწავლეთა რიცხვი ჩვენში შეადგენს 47 მილიონზე მეტს — მთელი მოსახლეობის მეოთხედ ნაწილს! 600 ათასზე მეტი კაცი ჩვენში მარტო უმაღლეს სასწავლებლებში სწავლობს. ჩვენ სწრაფად მივდივართ გონებრივ და ფიზიკურ შრომას შორის წინააღმდეგობის ლიკვიდაციის გზით.

სსრ კავშირის მშრომელნი მზად არიან იარაღით ხელში დაიცვან თავიანთი ბედნიერი, შეძლებული და კულტურული ცხოვრება, თავიანთი სოციალისტური სამშობლო ყოველგვარი მტრისაგან და ყოველ მომენტში, ისინი არაფერს იშურებენ სსრ კავშირის თავდაცვაუნარიანობის განმტკიცებისათვის, თავიანთი მშობლიური წითელი არმიისა და სამხედრო-საზღვაო ფლოტისათვის.

ჩვენმა უძლეველმა წითელმა არმიამ, შეიარაღებულმა მძლავრი, უახლესი ტექნიკით, არმიამ, რომელიც უსაზღვროდ ერთგულია თავისი სამშობლოსი, არმიამ, რომელიც უსაზღვროდ უყვარს ხალხს, დიდი სახელი მოიხვეჭა ხასანის ტბასთან ბრძოლებში, გადაჩვია იაპონელი დამპყრობელები საბჭოთა ბოსტანში თავიანთი ღორული ფიქრის შემოჩრას. წითელმა არმიამ იაპონელ სამურაებს უჩვენა თავისი უძლეველი ძალა და ძლიერება აგრეთვე მონღოლეთის სახალხო რესპუბლიკის საზღვრებზე, ტბა ბუირ-ნურთან და მდინარე ხალხინ-გოლთან.

როდესაც პოლონეთის უბადრუკმა ხელმძღვანელებმა, თავს მოახვიეს რა თავიანთ ხალხს ომი, მალე მიატოვეს იგი ბედის ანაბარად, წითელმა არმიამ ღირსეულად და სახელოდ შეასრულა საბჭოთა მთავრობის დავალება, აღმოუჩინა დახმარება ჩაგრულ ღვიძლ ძმებს — დასავლეთ უკრაინელებსა და დასავლეთ ბელორუსებს.

სსრ კავშირში ოქტომბრის დიდი სოციალისტური რევოლუციის XXII წლისთავს ჩვენ ვეგებებით განთავისუფლებულ ღვიძლ ძმებთან — დასავლეთ ბელორუსებთან და დასავლეთ უკრაინელებთან ერთად. ამიტომ ჩვენი ზეიმი და დემონსტრაციები უფრო სასიხარულო იქნება. ეს იქნება საყოველთაო-სახალხო ზეიმი, მშვიდობიანობისა და ხალხთა მეგობრობის ლენინურ-სტალინური პოლიტიკის ნამდვილი ზეიმი.

ყველა ეს გამარჯვებანი მიღწეულია ლენინ-სტალინის დიადი პარტიის ხელმძღვანელობით; ისინი მიღწეულია შეურიგებელი ბრძოლით ტროცკისტ-ბუხარინელ და ბურჟუაზიულ-ნაციონალისტ გამცემლებთან—ხალხის ამ საზიზღარ მტრებთან, რომლებიც ცდილობდნენ აღედგინათ კაპიტალიზმი ჩვენს სოციალისტურ ქვეყანაში. მტრების ყველა ოინები დაამსხვრა საბჭოთა ხალხის მორალურ-პოლიტიკური ერთიანობის ურყევ კედელზე.

ლენინ-სტალინის პარტიის დროშით საბჭოთა კავშირის ხალხები ოქტომბრის დიდი სოციალისტური რევოლუციის XXII წლისთავს ეგებებიან შესანიშნავი გამარჯვებებით სოციალისტური მშენებლობის ყველა უბანზე. ბოლშევიკური პარტიისა და ხალხთა დიდი ბელადის ამხანაგ სტალინის ხელმძღვანელობით ჩვენი ქვეყანა ძლევამოსილი ნაბიჯით მიდის კომუნიზმისაკენ.

ე. დვინსკი.

მზადება აღგილობრივი საბჭოების არჩევნებისათვის

გავაძლიეროთ კლუბების მუშაობა არჩევნებისათვის მზადებაში

საარჩევნო კამპანიის დღეებში ჩვენი სოციალისტური სამშობლოს ყველა კუთხეში ფართოდ გაიშალა ბრძოლა-პროპაგანდისტული მუშაობა. ამ მუშაობაში საპატიო როლი კლუბებსა და სოფლის ქოხ-სამკითხველოებს ეკუთვნით. კლუბი უნდა წარმოადგენდეს მასობრივი აღმზრდელობითი მუშაობის ცენტრს. საკლუბო მუშაობის ფორმები და მეთოდები მრავალფეროვანია. აქ მოწყობილი უნდა იყოს კვალიფიკაციური კონსულტაცია. კლუბში ამომრჩეველს შეუძლია მონაწილეობა მიიღოს საინტერესო საუბარში, მოისმინოს ლექცია, ნახოს კარგი წარმოდგენა ან კინოფილმი. კლუბის ბიბლიოთეკაში მას დახმარება უნდა გაუწიონ საჭირო ლიტერატურის შერჩევაში.

არ უნდა დავივიწყოთ, რომ თბილისის თითქმის ყველა კლუბში მოწყობილი იქნება საარჩევნო უბნები. ეს კიდევ უფრო მეტად ამაღლებს კლუბის მუშაკთა პასუხისმგებლობას მასობრივი პოლიტიკური მუშაობის გაშლაში.

საკლუბო მუშაობის გარდაქმნა, მისი გამოყენება საარჩევნო კამპანიაში დიდი პოლიტიკური მნიშვნელობის ამოცანაა.

გ. კიკაჩაიშვილი

საქართველოს კ. პ. (ბ) თბილისის კომიტეტის პროპაგანდისა და აგიტაციის განყოფილების გამგის მოადგილე.

პირნათლად შევასრულებთ ჩვენს მოვალეობას

შეიქმნა თუ არა ჩვენი რაიონული საბჭოს არჩევნების საარჩევნო კომისია, იგი მეორე დღესვე შეუდგა მუშაობას. 1 ნოემბერს მოწვეულ იქნა კომისიის პირველი სხდომა, რომელზედაც უმთავრესად განხილულ იქნა ორგანიზაციული ხასიათის საკითხები. კომისიის წევრებს გავაცანით მათი უფლება-მოვალეობანი. მოვაგვარეთ ბინის საქმე, გავანაწილეთ წევრებს შორის მორიგეობა. აგრეთვე კომისიის ცალკეული წევრები მივამაგრეთ გარკვეული რაოდენობის საარჩევნო უბნებს. 2 და 3 ნოემბერს რაიონული საბჭოს არჩევნების საარჩევნო კომისიის თავმჯდომარესთან ერთად დავათვალიერეთ მომავალი საარჩევნო უბნები; 1 ნოემბრიდან საარჩევნო კომისიის ბინაზე ყოველდღიურად მორიგეობენ საარჩევნო კომისიის წევრები.

სერიოზულ მუშაობას ვუტარებთ ამომრჩეველთა სიების დაზუსტებისათვის. 35 დღით ადრე არჩევნებამდე რაიონული საბჭო გამოაქვეყნებს ამომრჩეველთა სიებს საყოველთაოდ გასაცნობად. ამომრჩეველთა სიების სწორად შედგენას უდიდესი მნიშვნელობა აქვს. ჩვენი ვალია თვალყური ვადევნოთ ამომრჩეველთა სიების დროულად შედგენას და საყოველთაოდ გაცნობას. საარჩევნო კომისიის მუშაობა მჭიდრო და ოპერატიული უნდა იყოს, განუხრელი არ უნდა დაგვრჩეს მშრომელთა არცერთი საჩივარი თუ შენიშვნა.

ელ. მაისურაძე.

სტალინის რაიონ საბჭოს არჩევნების საქრაიონო საარჩევნო კომისიის მდივანი.

ალ. კობერიძე

საქ. კ. პ. (ბ) ც. კ-ის სასოფლო-სამეურნეო განყოფილების გამგის მოადგილე

ფართოდ განვავითაროთ კოლმეურნეობებში საზოგადოებრივი მეცხოველეობა

„კოლმეურნეობებში საზოგადოებრივი მეცხოველეობის განვითარების ღონისძიებათა შესახებ“ სსრ კავშირის სახალხო კომისართა საბჭოს და საკ. კ. პ. (ბ) ცენტრალური კომიტეტის 1939 წლის 8 ივლისის დადგენილებამ, რომელიც საკოლმეურნეო წყობილების შემდგომი განმტკიცებისაკენ არის მიმართული, კოლმეურნეთა მასებში ფართო გამოხმაურება ჰპოვა. მეცხოველეობის მოწინავენი, პირუტყვის მაღალი პროდუქტიულობის ოსტატები, პარტიული და არაპარტიული ბოლშევიკები ენერგიულად იბრძვიან იმისათვის, რომ კიდევ უფრო წინ წასწიონ კოლმეურნეობებში საზოგადოებრივი მეცხოველეობა, უზრუნველჰყონ საარტელო მეურნეობის ამ უმნიშვნელოვანესი დარგის შემდგომი სწრაფი აღმავლობა.

სსრ კავშირის სახალხო კომისართა საბჭოს და საკ. კ. პ. (ბ) ცენტრალური კომიტეტის 1939 წლის 8 ივლისის აღნიშნული დადგენილების და მის შესაბამისად საქართველოს სს რესპუბლიკის სახალხო კომისართა საბჭოს და საქართველოს კ. პ. (ბ) ცენტრალური კომიტეტის 1939 წლის 1 აგვისტოს დადგენილების გატარებით ჯერ კიდევ მიმდინარე წლის 1 ოქტომბრისათვის საქართველოში მსხვილფეხა რქიანი პირუტყვის განვითარების რესპუბლიკური გეგმა 106,6 პროცენტით შესრულდა, მათ შორის ძროხებისა და ფურ-კამეჩებისა—105,2 პროცენტით, ხარებისა და ხარკამეჩებისა—102,9-ით, ხბოებისა და ზაქების გამოზრდისა—80,2 პროცენტით. მეცხვარეობისა და მეთხეობის გეგმაც საქართველოს სს რესპუბლიკაში გადაჭარბებით არის შესრულებული (114,8 პროცენტით), ხოლო მეღორეობის განვითარების გეგმა შესრულდა 98,5 პროცენტით, მეცხენეობისა კი—119,1 პროცენტით.

რაიონებიდან თითქმის ყოველდღიურად მოდის ცნობები კოლმეურნეობებში ოქტომბრის დღესასწაულთან და მშრომელთა დეპუტატების ადგილობრივი საბჭოების არჩევნებთან დაკავშირებით მესამე სტალინური ხუთწლედის სახელობის სოციალისტური შეჯიბრების გაშლის შედეგად ახალი საწარმოო გამარჯვებების შესახებ, ახალი ფერმების მოწყობის, არსებული ფერმების დაკომპლექტების შესახებ.

პარტიისა და მთავრობის 8 ივლისის დადგენილების შემდეგ საქართველოში მოეწყო 1666 ახალი საკოლმეურნეო სასაქონლო ფერმა, მათ შორის: სარძეო-სასაქონლო ფერმა — 792, მეცხვარეობისა და მეთხეობის—601, ხოლო მეღორეობის ფერმა—273. კოლმეურნეობებმა პარტიისა და მთავრობის მიერ მათთვის გაწეული დახმარების შედეგად ფერმებისათვის შეისყიდეს 27.387 სული პირუტყვი (ძროხა — 9213, ცხვარი და თხა — 17.086, ღორი—1.088 და სხვ.).

სერიოზული მუშაობაა ჩატარებული კოლმეურნეობებში კერძოდ პირუტყვის ჯიშობრივი გაუმჯობესების და მისი პროდუქტიულობის ამაღლებისათვის. მნიშვნელოვნად გაიზარდა კოლმეურნეთა პირად სარგებლობაში არსებული პირუტყვის რაოდენობაც, გაუმჯობესდა მისი ხარისხი. კოლმეურნეობებში მეცხოველეობის სწრაფი აღმავლობის უზრუნველსაყოფად გაუმჯობესდა პირუტყვის მოვლა, გაიზარდა სოციალისტური მეცხოველეობის მოწინავეთა რიცხვი.

რა მდგომარეობაა ამჟამად, როგორ სრულდება დავალებები? განსაკუთრებით ჩამორჩენილია მსხვილფეხა რქიანი საქონლის მოზარდეულის შენარჩუნებისა და გამოზრდის გეგმის შესრულება გურჯაანის, წითელწყაროს, ახალქალაქის, ალბუდალის, ბაშკიჩეთის, თიანეთის, ზესტაფონის, აბაშის და გეგეჭკორის რაიონებში. კერძოდ ცხაკაიას რაიონში ხბოებისა და ზაქების სიკვდილიანობა უდრის 9,5 პროცენტს, თიკნებისა—19,4-ს, გოჭებისა—13,8 პროცენტს. ჩამორჩენილია ღორების სულადობის ზრდის გეგმის შესრულებაც ხაშურის, ქარელის, გორის, თელავის, კასპის, ბაღდათის, ცხაკაიას, ლანჩხუთის და სხვ. რაიონებში.

სსრ კავშირის სახკომსაბჭოს და საკ. კ. პ. (ბ) ც. კ-ის დადგენილებაში მითითებულია, რომ სექტემბერი და ოქტომბერი გადამწყვეტი თვეები იყო ფერმების დაკომპლექტებაში. მიუხედავად ამისა, მთელ რიგ რაიონებში პირუტყვის შესყიდვისა და ახალი ფერმების მოწყობის საქმე თვითდინებაზეა დაყრდნობილი, რაიონული ორგანიზაციებისა და კერძოდ კი სამიწათმოქმედო ორგანოების მხრივ ყველგან არ არის სისტემატური კონტროლი და დახმარება. მაგალითად, ყვარლის რაიონში ცხვრის 35 ახლად მოწყობილი ფერმისათვის მხოლოდ 99 დედაცხვარი შეიძინეს, ცხაკაიას რაიონის 23 კოლმეურნეობაში არ შესდგომიან სარძეო - სასაქონლო ფერმების მოწყობას. აქ 14 კოლმეურნეობაში არ მოუწყვიათ მეთხეობის ფერმები. ასპინძის რაიონში, ნაცვლად 1630 ცხვრისა, მხოლოდ 35 სული ცხვარია შეძენილი, ხოლო 397 ძროხიდან არ შეუძენიათ არცერთი. ონის რაიონშიაც 49 სარძეო-სასაქონლო ფერმისათვის მხოლოდ 13 ძროხა შეიძინეს, მეღორეობის 22 ფერმისათვის კი—4 დედაღორი.

პირუტყვის შესყიდვისა და ფერმების მოწყობის მხრივ დიდი ჩამორჩენაა სამხრეთ-ოსეთის ავტონომიურ ოლქშიაც. 1940 წლის ბრის VIII პლენუმის დადგენილებანი, რის გამო ადგილი აქვს დამახინჯებას. მაგალითად, აღბულაღის რაიონის სოფ. ვაშლოვანის ეროშილოვის სახელობის კოლმეურნეობაში, სადაც 560 ჰექტარი ფართობი აქვთ და ფერმაში, სულ ცოტა 28 ძროხა მაინც უნდა ჰყავდეთ, საერთო კრებაზე დაადგინეს —მოეწყოს ფერმა 12 ძროხითო. კასპის რაიონის სოფ. კაპარშინარშიაც ფიქრობენ, რომ კოლმეურნეობას, რომელსაც აქვს 150 ჰექტარზე ნაკლები მიწა, შეუძლია სრულიად არ მოაწყოს ფერმა.

რაიონებში ბევრგან ჯერ კიდევ არადამაკმაყოფილებელი მდგომარეობაა საარტელო პირუტყვის საკვებით და ბინებით უზრუნველყოფის მხრივ. დუშეთის რაიონში თივის აღების გეგმა მხოლოდ 78,4 პროცენტით შესრულეს, ამბროლაურში — 69,7-ით. სილოსის დამზადების გეგმაც აღბულაღის რაიონში 20 ოქტომბერს მხოლოდ 34,4 პროცენტით იყო შესრულებული, სიღნაღში—35,5-ით, გურჯაანში—40,2-ით, წითელწყაროში — 61,1-ით და თელავის რაიონში — 63,8 პროცენტით.

ახალციხის, ადიგენის, სიღნაღის, წითელწყაროსა და კასპის რაიონებში აგვიანებენ თივის ბინებთან მიზიდვას, ხოლო ადიგენის რაიონის სოფ. აპოს ბაქრაძის სახელობის კოლმეურნეობაში უყურადღებობის გამო თივის მოსავლის ნაწილი დაალპეს.

ზამთარი უკვე მოახლოვებულია. პირუტყვი მალე ბაგაზე უნდა იქნას დაყენებული. მიუხედავად ამისა, ბოგდანოვკის რაიონში მეცხოველეობის არცერთი ახლადდაწყებული შენობა დამთავრებული არ არის.

მტკიც. რაიონს ადგილებზე არც კი მიუტანია მისთვის გამოყოფილი 700 კუბური მეტრი სამშენი მასალა. ასეთივე მდგომარეობაა ბორჩალოს რაიონშიაც — პირუტყვის ბინები დაუმთავრებელია და გამოყოფილი 300 კუბური მეტრი ხის მასალა აუთვისებელი.

კასპის რაიონის სოფ. ალაიანში პირუტყვისათვის ბინის აგება ჯერ კიდევ 1934 წელს დაიწყეს, მაგრამ იგი დღემდე დაუმთავრებელია.

პირუტყვის სადგომების მომზადების მხრივ ჩამორჩენილი არიან აგრეთვე თიანეთის, ქუთაისის, საგარეჯოს, დუშეთის და სხვა რაიონები.

აბაშის რაიონში მეცხოველეობის ღონისძიებებისათვის გათვალისწინებული მიმდინარე წლის კრედიტების ათვისება 1 ოქტომბერს არც კი იყო დაწყებული, ხოლო ყარაიის რაიონს ათვისებული ჰქონდა გეგმის მხოლოდ 4 პროცენტი, მახარაძის რაიონს — 13,6, ლანჩხუთისას — 20,5, ზუგდიდისას — 23 და სხვ. ცხაკაიის რაიონის კოლმეურნეობებში გრძელვადიანი საწარმოო კრედიტებიდან 11 ოქტომბრისათვის 1.075.550 მანეთი აუთვისებელი იყო. გორის რაიონის წითელი უბნის ლ. ბერიას სახელობის კოლმეურნეობაში კაპიტალური დაბანდების თანხიდან 18.216 მანეთი აუთვისებელი აქვთ, პირუტყვის შესაძენად კი სახელმწიფოსაგან კრედიტების მიღებას ელოდებიან. გარდა ამისა, გორის, ცხაკაიას და სხვა რაიონების ზოგიერთ კოლმეურნეობათა ფერმებში მოწესრიგებული არ არის შრომა, ადგილი აქვს გათანაბრებას შრომის ანაზღაურებაში.

რა მხრივ უნდა წარიმართოს ახლა მთელი მუშაობა, რას უნდა მიექცეს მეცხოველეობაში განსაკუთრებული ყურადღება?

მთავარია არსებული მდგომარეობის დაჩქარებით გამოსწორება, ყველა ნაკლის აღმოფხვრა.

თვითეული რაიონის პარტიულმა ორგანიზაციებმა, საბჭოთა და სამეწარმოთმქმედო ორგანოებმა უნდა მიიღონ ზომები, რომ ახლავე შემოწმებულ იქნას კოლმეურნეობებში ფერმების მოწყობა-დაკომპლექტებისა და მეცხოველეობის სახელმწიფო გეგმის შესრულების მდგომარეობა, თვითეული კოლმეურნეობისთვის დასახონ და გაატარონ ღონისძიებანი პირუტყვის შესაძენად, აღქმის ათასხუთასი კაცისაგან შემდგარ კოლექტივს. მიუხედავად ამისა, კლუბი მოუწყობელია, აქ იშვიათად ტარდება საინტერესო ღონისძიებანი.

ერთერთი დიდი ოთახი დათმობილი აქვს კონსულტაციას. რამდენიმე საღამოს განმავლობაში კონსულტაცია სისტემატურად ტარდებოდა. შემდეგ კლუბის მუშაკებმა რატომღაც შესწყვიტეს ეს მუშაობა. არჩევნებისათვის მზადებაში კლუბის მთელი მონაწილეობა ჯერჯერობით მხოლოდ იმაში გამოიხატა, რომ აქ აგიტატორის საუბრის მოსასმენად თავს იყრის 30-მდე დიასახლისი.

არაფრით არ გამოუჩენიათ თავიანთი მონაწილეობა არჩევნებისათვის მზადებაში საზოგადოებრივი კვების პროფკავშირულ მუშაკთა კლუბს, გორკის სახელობის კლუბსა და თბილისის მთელ რიგ სხვა კლუბებს.

მუშაობის ეს უმნიშვნელოვანესი უბანი გაცილებით უფრო უკეთესად დაყენებულია მასწავლებლის სახლში. აქ

ორგანიზებულად ჩავატაროთ ადგილობრივი საბჭოების არჩევნები

თბილისი, 26 კომისრის სახელობის რაიონი

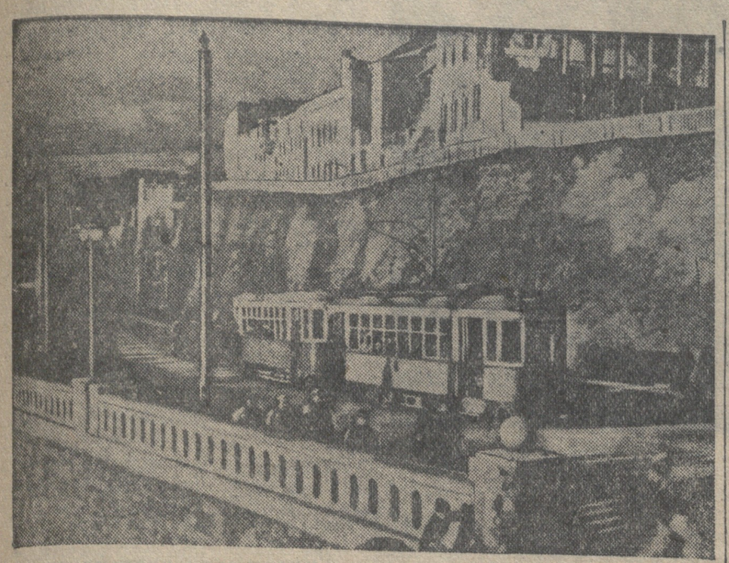

ქალიაევის აღმართი. ფოტო—რ. აკოფოვისა.

არჩევნებს წარმატებით ჩავატარებთ

როზა ღლონტი

თბილისის 26 კომისრის სახელობის რაისაბჭოს თავმჯდომარე

თბილისის 26 კომისრის სახელობის რაიონის მშრომელები, პარტიული და არაპარტიული ბოლშევიკები გულდასმით ემზადებიან ადგილობრივი საბჭოების არჩევნებისათვის. ჩვენ სავსებით წარმოდგენილი გვაქვს ის სირთულე, რომელიც ახასიათებს მომავალ არჩევნებს.

ჩვენი რაიონის მშრომელებმა საკაიონო საბჭოში უნდა აირჩიონ 190 დეპუტატი, ხოლო თბილისის საქალაქო საბჭოში — 95. ეს ფაქტი იმას მოწმობს, რომ შესაბამისად დიდია ორგანიზაციული და საგიტაციო მუშაობა. ჩვენს რაიონში მუშაობს 353 საარჩევნო კომისია, რომლებშიაც მონაწილეობას იღებს 2000-მდე წევრი. ამას მიუმატეთ 500-მდე ნდობით აღჭურვილი პირი და აგიტატორთა, მესაუბრეთა და გაზეთის წამკითხველთა მრავალრიცხოვანი არმია და მიიღებთ უდიდეს ძალას, რომელსაც უნდა გავუწიოთ ყოველდღიური ხელმძღვანელობა, დახმარება, ინსტრუქტაჟი.

სსრ კავშირის უმაღლესი საბჭოს, საქართველოს სსრ და აფხაზეთისა და აჭარის ასსრ უმაღლესი საბჭოების არჩევნებში უმდიდრესი გამოცდილება მივიღეთ. გვყავს არჩევნების ორგანიზატორებისა, აგიტატორების და სხვ. გამოცდილი კადრები. მაგრამ ახლა ეს როდია საკმარისი. სააგიტაციო და ორგანიზაციული მუშაობის ის გაჭანება, რაც ამ საარჩევნო კამპანიას ახასიათებს, ჩვენგან მოითხოვს სათავეში ჩავუდგეთ აქტივისტთა იმ მრავალრიცხოვან არმიას, რომელიც ჩაბმულია არჩევნების უნაკლოდ მომზადების საქმეში.

საარჩევნო კამპანიის მიმდინარე ეტაპზე განსაკუთრებული მნიშვნელობა ენიჭება ამომრჩევლებისათვის არჩევნების წესის გულდასმით განმარტებას, გაცნობას. ამ საქმეს ჩვენი აგიტატორები აკეთებენ. ისინი დაწვრილებითს ცნობებს აძლევენ ამომრჩევლებს არჩევნების დებულებისა და არჩევნების საკითხებზე. ამ მხრივ მოწინავეთა რიგებში დგანან ლ. ბერიას სახელობის ფეხსაცმლის ახალი ფაბრიკის აგიტატორები, წისქვილკომბინატის, ხორცკომბინატის, „მეტეხის“ მუშაებიც და სხვ. აგიტატორები. საუკეთესოდ დააყენა სააგიტაციო მუშაობა ფეხსაცმლის ფაბრიკის აგიტატორმა, დეპუტატმა ვ. ბერაძემ, მისი ხელმძღვანელობით დიასახლისებმა ცარიელ ადგილას ცრუპენტელა კინოტრების მომრავლება. უფრო წინათ ასე არ იყო.

ოდესღაც, თორმეტიოდე საუკუნის წინათ, როცა თბილისი არაბთა ურდოებს ეპყრა, ავლაბარი „საზღვარ გარეთი“ იყო და ქახეთის მეფეების სამფლობელოში შედიოდა. არაბი დამპყრობლები კი იმის სანაცვლოდ, რომ ქახეთის მეფეს ხელს არ ახლებდნენ, ხარკს ღებულობდნენ ქახეთის მეფისაგან. სარგებლობდნენ ამ გარემოებით ისინი, ვინც ისლამს გაურბოდა და მიდიოდნენ „საზღვარგარეთ“, ავლაბარში დასასახლებლად. ამბობენ, სიტყვა ავლაბარიც (ავალი ბაირ) არაბულიდან წარმოსდგება და გარეუბანს ნიშნავსო.

ვახუშტი ამბობს: „ხოლო თბილისი არს სამი ქალაქი: თბილისი, ჯალა და ისნი“... და შემდეგ: „...ხოლო აწ უწოდებენ: ჯალას — თბილისს, თბილისს — სეიდაბათს და ისნს — ავლაბარს“.

ძირფესვიანად შეიცვალა ძველი ავლაბარი. თვალს და გულს ახარებს ახალი ფაბრიკა, წისქვილ-კომბინატი, ხორცკომბინატი, მაკარონის ფაბრიკა, ზეთის, პურის და სხვა ქარხნები საარჩევნო კამპანიას გეგმების გადაჭარბებით ეგებებიან. მაგალითად, ბერიას სახელობის ფეხსაცმლის ფაბრიკა საარჩევნო კამპანიის დაწყებამდე გეგმებს ვერ ასრულებდა, ხოლო საარჩევნო კამპანიის დაწყების შემდეგ ფაბრიკა ყოველდღიურ გეგმებს 104-107 პროცენტით ასრულებს. ამავე ფაბრიკის სტახანოველები დ. ბერძენიშვილი, ივ. შაქარაშვილი, ზ. ივანოვი, კ. ლოლაძე, ა. აფანასიევა, ი. თედიაშვილი, ნ. მაკაზნაკოვა, ა. ზაიცევა, ზ. სიფრაშვილი, გ. სოლოღაშვილი, რ. მირზოიანი, ა. მირაქოვა, ს. გასპარიანი და სხვ. ყოველდღიურ გეგმებს ორმაგად და უფრო მეტადაც ასრულებენ.

განსაკუთრებით დიდი მუშაობა მოგველის მომავალში. საარჩევნო სიების კიდევ ერთხელ შემოწმება-დაზუსტება, სუფთად გადაწერა, უბნების სანიმუშოდ გაფორმება, საარჩევნო უბნების და ოლქების საზღვრებისა და ქუჩების გაცნობა ამომრჩევლებისათვის, სააგიტაციო მუშაობის გაღრმავება და სხვ. დიდ ენერგიასა და მონდომებულ მუშაობას მოითხოვს.

ჩვენ სათანადოდ უნდა მოვემზადოთ იმისათვის, რომ ადგილობრივი საბჭოების დეპუტატებად წამოყენებულ და არჩეულ იქნან საუკეთესო ადამიანები, რომლებმაც საქმით დაამტკიცეს უსაზღვრო ერთგულება ლენინ-სტალინის პარტიისადმი, ხალხთა საყვარელი ბელადის დიდი **სტალინისადმი.**

ჩვენ უნდა უზრუნველვყოთ ყველა ამომრჩევლის უკლებლივ მონაწილეობა არჩევნებში და ამით კომუნისტებისა და უპარტიოების სტალინური ბლოკის ბრწყინვალე გამარჯვება.

ის პოლიტიკური აღმავლობა, რომელმაც ჩვენი რაიონის მშრომელები მოიცვა საარჩევნო კამპანიის დაწყებასთან დაკავშირებით, იმის საწინდარია, რომ ჩვენ ამ არჩევნებშიც ბრწყინვალე წარმატებებს მოვიპოვებთ.

26 კომისრის სახელობის რაიონის მოწინავე ადამიანები (ზევიდან მარცხნიდან მარჯვნივ): გ. კარაპეტიანი, გ. სააკოვა, ქ. კოკოშვილი, გ. ფრანგულიანი, ნ. ხვედელიძე, ნ. არეშიძე, ი. შაქარაშვილი და ეკიმი გ. კაზაროვა.
ფოტო—რ. აკოფოვისა.

ლაპარაკობენ ამომრჩევლები

ჩვენ ხმას მივცემთ...

— ჩვენი უბნის ქუჩები წინათ ორო-ჩორო, მინგრეულ-მონგრეული იყო. ახლა ბევრი მათგანი მოასფალტებულია. მზრუნველი ხელი დაეტყო ჩვენს პატარა ბაღსაც. ეს ბაღი ყვავილნარებით და მარადმწვანე მცენარეებით კოხტა პატარძალივით გამოიყურება. ჩვენი უბნის ბავშვები ამ ბაღში თამაშობენ, მღერიან, ერთობიან.

ამასწინათ რაისაბჭომ ჩვენი სახლიც (26 კომუნარის ქ. № 5) კაპიტალურად შეაკეთა, წყლის ონკანი მცხოვრებთათვის მოხერხებულ ალაგას გადაიტანა.

ყველაფერი ეს საბჭოს წევრთა ინიციატივით გაკეთდა, ამიტომ, რასაკვირველია, მომავალ არჩევნებში ხმას მივცემ იმ ადამიანებს, რომლებიც ჩვენი უბნისა და დედაქალაქის კეთილმოწყობისათვის ძალღონეს არ დაიშურებენ. მე ჩემის მხრივ შევეცდები ყველა ჩვენმა დიასახლისმა აქტიური მონაწილეობა მიიღოს მომავალ არჩევნებში.

ეკატერინე სააკოვა
დიასახლისი.

— ჩვენთვის დაუფასებელია ყველა ის სიკეთე, რასაც საბჭოთა სინამდვილე უხვად გვაძლევს. როგორც მზე, ჰაერი, ისე შევითვისეთ საამური და ბედნიერი ცხოვრება. დიდი უფლებები მოგვანიჭა სტალინურმა კონსტიტუციამ.

ყველა ამ უფლებებს ჩვენი ხალხი პრაქტიკულად იყენებს. ერთი უფლებათაგანია საარჩევნო უფლება. ამიტომ მომავალ არჩევნებში მე ხმას მივცემ სტალინური ბლოკის კანდიდატებს, ყველა იმათ, ვინც ლენინ-სტალინის პარტიისა და ხელისუფლების ერთგულია. მე შევეცდები ჩვენი ეზოს არცერთი ამომრჩეველი არ დარჩეს არჩევნების გარეშე, ყველამ მისცეს ხმა ჩვენი ქვეყნის ნამდვილ პატრიოტებს.

სირან უსეინაშვილი
ეკიმის თანაშემწე.

— მასწავლებლობას, როგორც მთელს ჩვენს ხალხს, არასოდეს არ მოსწრებია ისეთი საუკეთესო პირობები, როგორიც ახლა გვაქვს. არასოდეს არცერთ ბურჟუაზიულ ქვეყანაში არ ყოფილა და არც შეიძლება იყოს მასწავლებლების შრომა და ღვაწლი ისე დაფასებული, როგორც ჩვენშია. ამ მხრივ სავსებით განხორციელებულია დიდი ლენინის ანდერძი. ჩემთან ერთად მთელი საბჭოთა მასწავლებლობა ბოლომდე ერთგული დარჩება კომუნისტებისა და უპარტიოების ბლოკისა და ყოველმხრივ განამტკიცებს ამ ბლოკს.

ეკ. გოცირიძე
მასწავლებელი.

— საბჭოთა კავშირის ხალხთა სტალინური მეგობრობის ძლევამოსილი დროშის ქვეშ მჭიდროდ დარაზმული დიასახლისები აღფრთოვანებით ხვდებიან მშრომელთა დეპუტატების ადგილობრივი საბჭოების არჩევნებს. დიასახლისებს გაძლიერებულ ახსნა-განმარტებას აძლევენ, მათ საშუალება აქვთ მომზადებულად შეხვდნენ არჩევნებს. ჩემი სურვილია კიდევ უფრო გაძლიერდეს სააგიტაციო მუშაობა, რომ უკლებლივ ყველა დიასახლისმა აქტიური მონაწილეობა მიიღოს მომავალ არჩევნებში.

გაუმარჯოს საყვარელ ბელადს და მასწავლებელს, ჩვენს დიდ სტალინს!

ვარა ზოლიძე
დიასახლისი.

ჩვენი აგიტპუნქტი

აგიტატორული მუშაობის სამი წლის გამოცდილება მაქვს. ამასთან ვმუშაობ ამ ხანად ლ. პ. ბერიას სახელობის ფეხსაცმლის ახალ ფაბრიკის სადეპუტატო ჯგუფის თავმჯდომარედ. პირველ ხანებში აგიტატორულ მუშაობაში მრავალ სიძნელეს ვხვდებოდი, რადგან არ მქონდა საკმარისი მომზადება. მაგრამ მას შემდეგ, რაც თვითგანვითარებას მტკიცედ მოვკიდე ხელი და სკკ. კ. პ. (ბ) 26 კომისრის სახელობის რაიკომის მიერ მოწყობილი კურსები გავიარე, აგიტატორული მუშაობა გამომადვილდა.

სააგიტაციო მუშაობას გეგმის მიხედვით ვეწევი. აგიტპუნქტი პლაკატებითა და ლოზუნგებით მოვირთე. აგიტატორებს სათანადო ინსტრუქტაჟი გავუწიე. 18 ოქტომბერს ჩვენს კლუბში 200 დიასახლისი მოვიწვიეთ, ვუჩვენეთ კინოსურათი, ვესაუბრეთ არჩევნების დებულებისა და წესის შესახებ, ამას გარდა 50 დიასახლისს დავათვალიერებინეთ რსფსრ ავლაბრის ყოფილი არალეგალური სტამბა. კ. გორში—დიდი სტალინის სამშობლოში მოვიწყეთ დიასახლისთა ექსკურსია, წაგიყვანეთ 67 დიასახლისი.

ჩემს აგიტპუნქტში 44 აგიტატორია გაერთიანებული. საუკეთესო აგიტატორებად ითვლებიან ლ. მირიჯანიშვილი, ო. დარდაგანი, ლ. ალადაშვილი და თ. გოგიტიძე. განსაკუთრებული აქტივობით თავი ისახელეს დიასახლისებმა თ. არუთინოვამ, ლ. რიჩკოვამ, ბიბილურმა და სხვ.

მშრომელთა დეპუტატების ადგილობრივ საბჭოებში კომუნისტებისა და უპარტიოთა ბლოკის გასამარჯვებლად ჩვენი აგიტატორები ძალღონეს არ დაიშურებენ და გამარჯვებასაც მიაღწევენ.

პ. ბერაძე
ლ. ბერიას სახელობის ფეხსაცმლის ფაბრიკის აგიტპუნქტის ხელმძღვანელი

საამაყო ძეგლი

ამ შესანიშნავ დღეებში, როცა ორდენოსანი საქართველოს ბედნიერი მოქალაქენი ენერგიულად ემზადებიან მშრომელთა დეპუტატების ადგილობრივი საბჭოების ასარჩევად, არაჩვეულებრივი გამოცოცხლება დაეტყო ბოლშევიკური ბეჭდვითი სიტყვის ისტორიულ ციტადელს — ავლაბრის ყოფილ პრალეგალურ ბოლშევიკურ სტამბას.

მრავალრიცხოვანი ექსკურსიები, მომრჩეველთა ჯგუფები და ცალკეული მშრომელები ხალისით მიისწრაფიან აქეთკენ, რათა დაათვალიერონ და გაიცნონ სახელოვანი ბოლშევიკური პარტიის, დიდი **სტალინის** მეთაურობით შექმნილი სტამბა.

ჩვენი ეპოქის უდიდესი დოკუმენტის, ხალხთა დიადი ქარტიის—სტალინური კონსტიტუციის ტრიუმფის ხანაში, როცა გამარჯვებულმა მუშათა კლასმა აირჩია სსრკ უმაღლესი საბჭო, მოკავშირე და ავტონომიური რესპუბლიკების უმაღლესი საბჭოები,—ჩვენი მშრომელები კიდევ უფრო მეტად დარაზმულად და ერთსულოვნად მიდიან მშრომელთა დეპუტატების ადგილობრივი საბჭოების არჩევნებისაკენ.

უეჭველია, კიდევ უფრო ბრწყინვალე იქნება კომუნისტებისა და უპარტიოების სტალინური ბლოკის გამარჯვება!

ექსკურსანტთა უთვალავ ჯგუფები მოდიან ბოლშევიკური იატაკქვეშეთის ამ საამაყო ძეგლის სანახავად და აქ წარმოდგენილ მდიდარ ექსპონატთა შორის ბევრის ყურადღებას იქცევს ამავე სტამბაში დაბეჭდილი „პროლეტარიატის ბრძოლის“ 1905 წლის 15 (28) აგვისტოს ნომრის მეთაური წერილი, სადაც მკაცრად არის გამართლებული „სასაცილო მეფის სასაცილო მანიფესტი“.

„... საქმე იმაშია,—კითხულობენ ამ დოკუმენტში ექსკურსანტები, — რომ, მანიფესტის ძალით, პროლეტარებს, უფლება არ გვქონია „საერო კრების“ არჩევის, ჩვენ თურმე ვერ გავბედით აქ ჩვენს კაცებს ჩვენს ინტერესებზე სალაპარაკოთ. ეი რა გაგიჟებით ვყვარებივართ მეფის მთავრობას! და განა მარტო ჩვენ? ესევე ბედი სწვევია მთელ ხელმოკლე გლეხ-კაცობას, ქალაქების წვრილ ბურჟუაზიას და ყველა ქალებს. მანიფესტის სიტყვით არცერთ ამათგანს არ ეკრება საარჩევნო ხმა“.

ბევრისათვის ძნელი წარმოსადგენია ეს ამბავი. როგორ შეიძლებოდა ადამიანის უფლება ასე ფეხქვეშ ყოფილიყო გათელილი? ხუთუ ასეთი უუფლებობა დასაშვები იყო?, ჰკითხულობს ბევრი მათგანი.

— უარესიც იყო, უარესიც,— დამაჯერებლად დასძენენ ხანში შესული ექსკურსანტები და კვლავ გულდასმით ათვალიერებენ ბოლშევიკური მართალი სიტყვის ამ უბადლო სამჭედლოს თვითეულ კუნჭულს.

თვითმპყრობელობის ეპოლეტებიანი შავრაზმელები დიდხანს შიშითა და ძრწოლით ეძებდნენ ამ მიდამოებში ასაფეთქებელ მასალათა საწყობს. მათ როდი იცოდნენ, რომ აქ იმალებოდა მომქმედი ვულკანი, რომლიდან ამოხეთქილი რევოლუციური იდეების ლავა სამუდამოდ წალეკავდა გარეწრებსა და მუქთახორებს.

თვითმპყრობელობას გამანადგურებელ ყუმბარად ხვდებოდა ავლაბრის არალეგალურ ბოლშევიკურ სტამბაში დაბეჭდილი სტრიქონები. ეს სტრიქონები რაზმავდნენ მშრომელ მოსახლეობას თვითმპყრობელობის წინააღმდეგ გადამწყვეტი ბრძოლისათვის.

და ამ დღეებში, როცა ჩვენი ბედნიერი ხალხი უდიდესი აღფრთოვანებით ემზადება მშრომელთა დეპუტატების ადგილობრივი საბჭოების არჩევნებისათვის, გასაგებია თბილისის 26 კომისრის რაიონის დიასახლისების ექსკურსიის მონაწილეთა სიხარული. ისინი 28 ოქტომბერს ათვალიერებდნენ ყოფილ არალეგალურ სტამბას და ხმამაღლა მადლობას უძღვნიდნენ ამხანაგ **ლ. პ. ბერიას,** რომლის მეთაურობითაც მოხდა რევოლუციური მოძრაობის ამ შესანიშნავ ძეგლის რესტავრირება, რომლის მეთაურობითაც მოხდა ამ უბნის გამშვენება, რომლის ხელმძღვანელობითაც მოხდა ყოფილი ისანის გადაქცევა სანიმუშო დედა-ქალაქის სანიმუშო რაიონად. ექსკურსანტები განუწყვეტლივ მოედინებიან. მათი რიცხვი ყოველდღიურად მატულობს. ეს მატება უფრო თვალსაჩინოა მას შემდეგ, რაც საარჩევნო კამპანია დაიწყო. ექსკურსიათა ხელმძღვანელები ვეღარ აუდიან სტამბის სანახავად მოზღვავებულ მშრომელთათვის ახსნა-განმარტების მიცემას.

შ. ჯიძია

ნაკსულის ფუცხლები

ზარმაცი აზიელები

„დაბალი წოდების ადგილობრივი მკვიდრნი — ქართველები, სომხები, თათრები, აზიური სიზარმაცისა და გაუნძრევლობის გამო, იმყოფებიან განათლების უდაბლეს საფეხურზე“...

(ნ. დუნკელ-ველინგის „აღწერილობა“).

არჩევნები შებრუნებულად

„1840 წელს საქართველოს დედაქალაქში კავკასიის მთავარმართებლად იყო გოლოვინი. მისი განკარგულებით დამუშავდა „ქალაქ თბილისის საზოგადო საქალაქო მმართველობის დებულება“. ამის საფუძველზე დაარსდა „ექვსი ხმოსნის“ საქალაქო სათათბირო, ორი ხმოსანი უნდა აერჩიათ სახლის მეპატრონეებს, 2 — ვაჭრებს და 2—ამქრებს. სინამდვილეში კი ძქვსივე ხმოსანს ირჩევდა ან მთავარმართებელი და ან გუბერნატორი. ამგვარად, 6 კაცს ირჩევდა ერთი კაცი წარმოდგენილ სიაში აღნიშნულთაგან“ („თბილისის ისტორიისათვის“, გვ. 100).

ავლაბრელების დღესასწაული

უეცრობა და კრიტე ძველი თბილისელების საყოველთაო-სახალხო გასართობი იყო. უეცრობაც და კრიტეც უმთავრესად უველიერში იმართებოდა. შემოღებული იყო აგრეთვე ყოჩების, მამლების და აქლემების ჭიდაობაც. მაშინ ბაქოდან ნავთი აქლემებით მოჰქონდათ და აქლემთა ჯოგების მეპატრონენი საკუთარი ავტორიტეტის ასამაღლებლად აქლემთა ჭიდილს მართავდნენ (აქლემები კისრით ჭიდაობენ). ავლაბრელთა ყველაზე საყვარელ დღესასწაულად მიჩნეული იყო ქვირაცხოვლობა, ამ დღეს იმართებოდა ყველაზე მასობრივი კრივი, რომელიც ზოგჯერ დაღამებამდე გრძელდებოდა...

(კომპოზიცია ი. გრიშაშვილის, ქრშიშვილის და ნ. ბადრიაშვილის ნაშრომებიდან).

26 გმირის სახელობის...

ისანი—ავლაბარი—26 კომისრის რაიონი, ასეთია ამ რაიონის გენეალოგია.

ისანი თბილისის ერთერთი უძველესი ციტადელი იყო. ისანში, ანუ ისნში იყო მეტეხის ციხე-სიმაგრე. აქ აწამეს და კოცონზე დასწვეს ისლამის ფანატიკოსებმა ათო თბილელი. აქ აშენა სასახლე „დიდშენი და შვენიერი“ დარეჯან დედოფალმა. აქ გამოდიოდა და თბილისის ჰამჭარს აჯანყებისათვის მოუწოდებდა (1865 წელს) ყარაჩოღელთა უსტაბაში, წითელ სამკლაურიანი ყრომინასი. აქ იყო გაშენებული დამპყრობელთაგან აწიოკებული ოჯახების სასაფლაო —„საგოდებელი“.

ავლაბარი მეფის დესპოტიის ციტადელად გადაიქცა. აქ აშენა ცარიზმმა ხალხის საფრთხობელა—მეტეხის საპყრობილე. ამ საპყრობილეში აწამეს ქართველი ხალხის სინდისი და თავმოყვარეობა. აქ მოჰკლეს მხეცურად დიდი **სტალინის** თანამებრძოლი და დიადი განთიადის მახარობელი ლადო კეცხოველი. აქ იყო აღმართული ეშაფოტი თავისუფლებისათვის მებრძოლთა დასათრგუნავად.

აქვე იყო, აქვე მზადდებოდა რევოლუციური ვულკანი თვითმპყრობელობის ასაფეთქებლად. ავლაბარში მუშაობდა დიდი **სტალინის** გენიალური მოფიქრებით დაკონსპირირებული ბოლშევიკური სტამბა, საიდანაც ქვეყანას ეფინებოდა ლენინ-სტალინის იდეები და დიადი სიმართლე—მართალი ბოლშევიკური სიტყვა.

იყო ისანი, იყო ავლაბარი, ახლა 26 კომისრის სახელობის რაიონია.

იყო ვიწრო ქუჩებიანი, ეკლესიების, სამეკიტნოების, ტერტერების, ყასბებისა და კინტოების უბანი,—ახლა არის ფართო ქუჩების, მოედნების, სკოლების, ბაღების, გიგანტური ფაბრიკა-ქარხნების და სტახანოველების რაიონი.

წინათ აქ აკეთებდნენ ისრებს, დამბაჩებს, ეტლებს, ღვინის გუდებს და კინტოურ კომბინაციებს, —ახლა აქ აკეთებენ ფართო მოხმარების მრავალნაირი ასორტიმენტის საქონელს, აქ მუშაობენ ტექნიკის უახლესი მიღწევების მიხედვით გამართული ფაბრიკები, მრავალი საწარმონი, მეტად მნიშვნელოვანნი და საჭირონი საბჭოთა ხალხის კეთილდღეობისათვის.

წინათ ავლაბარში კითხულობდნენ ისეთ „ლიტერატურას“, როგორიც იყო ვიგინდარების მიერ შეთითხნილი სამკაპიანი ბროშურები: „ყასაბ მიხუას დახრჩობა მტკვარში“, „ეს ნინა სჯობს იმ ნინას“, „გალექსილი რეცეპტი შუშანიკ ჩაიფხახოს“ და მრავალ სხვა ასეთს. ახლა 26 კომისრის რაიონში აუარებელი ბიბლიოთეკებია და ათასობით მშრომელები კითხულობენ, სწავლობენ და ითვისებენ **ლენინისა** და **სტალინის** უკვდავ ნაწარმოებთ, რუსთაველს, პუშკინს, აკაკის და ილიას, ოვანეს თუმანიანს, ახუნდოვს, მაშაშვილსა და ლებედევ-კუმაჩს, ათასობით სახელწოდების საბჭოთა წიგნებს.

○

— ჰავლაბრელი ხარ?

— ვაა, მეკითხები რაღა, მა წყნეთელი ხომ არ ვიქნები!

ჩაჭყაპესა და კოჭლ ილუას სამიკიტნოებს კონკურენციას უწევდა საეჭვო დანიშნულების „რესტორანები“—„ბედნი სიკო ზღეს ყივოტ“ და „ნე უიჟაი გალუბჩიკ მოი“... ღვინით სახეალეწილი ფართოშარვლიანი დარდიმანდი ავლაბრელები შუბლშეღებილი ყოჩის თანხლებით დადიოდნენ ხან ერთ, ხან მეორე სამიკიტნოში და გამვლელ გოგონებს უწმაწური ქათინაურებით უმასპინძლდებოდნენ.

— ჩემი სულის კლიტე ხარ, წამო ჩემთან ბარიშნაჯან. ანდა— „ქალო ხაბარდიანო, გაქვს და გიხარიანო“.

ნამდვილი ავლაბრელიაო, რომ იტყოდნენ, ლანძღვა იყო, სათაკილოდ ითვლებოდა „ავლაბრელობა“.

საკვირველი არცაა. მაშინდელ დროში ცარიზმის სულშმხუთავ პერიოდში ძველ თბილისელს სხვა არა დარჩენოდარა, თუ არა ავლაბრული „სტილით“ ცხოვრება. დროებამ გამოიწვია კეთილშობილ ყარაჩოღელთა გადაშენება და მათ ადგილას ჩამოსახლდნენ ახალი ხედი, ყოველი მისი ქუჩა, მისი ბაღები და კეთილმოწყობილი მისი კუთხეები. დედაქალაქის მშვენება, მისი სიამაყე და პარკვენა ხელია ეს რაიონი, რევოლუციისათვის წამებული 26 გმირი კომისრის სახელობისა. ავლაბარი გაიზარდა, გაშენდა, გამშვენიერდა და გალამაზდა. ავლაბარი და ნავთლუღი ახლა ერთ მთლიან რაიონს შეადგენენ. ნავთლუღი სამრეწველო უბანია. ათასობით მუშები და სტახანოველები, საბჭოთა ამომრჩევლები ცხოვრობენ იქ მშვენიერ, მრავალსართულიან და ბაღნარიან სახლებში. ყოველი სახლი, ყოველი ქუჩა, ყოველი ბაღი მოწმობს იმ დიდ ღვაწლს, რომელიც გასწია ამ რაიონისა, მთელი თბილისისა და მთელი საქართველოს ასაყვავებლად ჩვენი ქვეყნის სამაყო შვილმა და დიდმა მოამაგემ — **ლავრენტი ბერიამ.**

ლავრენტი ბერიას სახელთანაა დაკავშირებული თბილისის განახლების ყოველი ღონისძიება: მისი ინიციატივით გააფართოვეს კალაიევის აღმართი, გააშენეს ნავთლუღის სამრეწველო უბანი, გაიყვანეს წყალსადენის ახალი ქსელი, ელექტრონით გააჩირაღდნეს ქუჩები და მოედნები.

ახლა 26 კომისრის რაიონი მდიდარია კულტურული კერებით და დაწესებულებებით. რევოლუციამდელ ავლაბარში მხოლოდ ერთი „ტრიატი“ იყო და იქ იმაროებოდა „ფოკუსნიკების“ გალა-წარმოდგენები. უფრო ოშვიათად მოხეტიალე მსახიობები თუ შეაბოტებდნენ იქ, რომ იაფფასიანი ვოდევილებისა და დივერტისმენტების მოწყობით ორიოდე გროში აეღოთ. ახლა შაუმიანის განიერი, სარკესავით გაპრიალებული ქუჩის ხელს ამშვენებს სომხური დრამის სახელმწიფო თეატრის საუცხოო შენობა. მეტეხის ყოფილ საპყრობილეში მოთავსებულია ჩვენი ქვეყნის წარსულის მთხრობელი ერთერთი შესანიშნავი მუზეუმი.

26 კომისრის რაიონში მუშათა კლუბების მთელი ქსელია. არის კინო-თეატრი, კულტურისა და დასვენების პარკი, სკოლების ქსელი, ბიბლიოთეკები...

ეს ყველაფერი ლენინ-სტალინის პარტიამ გააკეთა. ლენინ-სტალინის პარტიამ გარდაჰქმნა და ააყვავა მთელი ჩვენი ქვეყანა და ეს რაიონიც. ამას ხედავს ყველა, ეს ყველამ იცის 26 კომისრის რაიონში.

ახლა მოსახლეობა დიდ სამზადისშია აღგილობრივი საბჭოების არჩევნების დღის—24 დეკემბრისათვის. ხალხმა იცის, ვინ უნდა აირჩიოს თავის დეპუტატებად. უეჭველია, ხალხი აირჩევს კომუნისტებისა და უპარტიოების ბლოკის კანდიდატებს.

ცხრაასხუთის ქარიშხლიან წელს, ერთერთ მიტინგზე საკუთარი დროშით გამოსულა ყარაჩოღელი თბილისის მომღერალი ეთემ გურჯი და მის დროშაზე ასეთი წარწერა ყოფილა: „მიხარიან, არკი მჯერა“.

ახლა ძველ ავლაბრელებს სჯერათ, რომ აღარ არსებობს ძალა, რომელსაც ძალუძდეს საბჭოთა ხალხის ბედნიერი ცხოვრების ჩაფუშვა. მივლენ საარჩევნო ყუთებთან 26 კომისრის რაიონის მშრომელები 24 დეკემბერს, და თვითეული მათგანის სახეზე აღბეჭდილი იქნება, როგორც დროშაზე: „გვიხარიან“.

ძველი ნარიყალის ნანგრევებიდან ხელისგულზე გადაშლილივითა სჩანს მთელი ეს რაიონი. ნავთლუღისაკენ ქარხანათა საკვამურებიდან ასული ბოლი სიმაღლეზე ადის, თვითმფრინავები ცის უსაზღვროებას სერავენ ქვეყნის ყოველ კუთხისაკენ, ნავთლუღის სადგურიდან ელექტრომავლის საყვირის ხმა ისმის, კალაიევის აღმართზე ტრამვაის ვაგონები და ავტომობილები სჩანან...

მრავალფეროვანი, შინაარსიანი, ჯანსაღი და მიმზიდველი საბჭოთა ცხოვრებაა ამ რაიონში ისევე, როგორც მთელს საბჭოეთში. მოედნებსა და ქვაფენილებზე ხალხი სჩანს. თითქოს მოისმის ამ სიშორიდან ხალხის გუგუნი და სიმღერის ხმა:

ჩვენო სტალინ, ჩვენო ბრძენო,
ჩვენო დიდო მოამაგე...

მღერიან დიდ ბელადზე 26 გმირის სახელობის რაიონში.

დ. ლომთაძე

ხურათზე (მარცხნიდან მარჯვნივ): სომხური სახელმწიფო დრამის თეატრის შენობა შაუმიანის ქუჩაზე; ყოფ. არალეგალური რესტავრირებული სტამბის შენობა; წისქვილ-კომბინატის მთავარი კორპუსი.
ფოტო—რ. აკოფოვისა.

№19 საშუალო სკოლის ახალი შენობა.
ფოტო—რ. აკოფოვისა.

ვაჭრობისა და მომსახურების სამინისტროს ცენტრალური სააფთიაქო ბაზა

ყიდულობს ქ. თბილისის აფთიაქებისათვის ქვემოთ აღნიშნულ მედიკამენტებს:

ანალგინი	ნოვოკაინი
ასკორბინის მჟავა	პანკრეატინი
ბარბამილი	პენტალგინი
ბარალგინი	პიროგენალი
ბრომიზოვალი	პიროკსანი
ბრომკამფორი	პიროქსიკამი
ბრომური ნატრიუმი	პრომედოლი
ბუტადიონი	სალიცილის მჟავა
ვალიდოლი	სალიცილის მჟავის ნატრიუმის მარილი
ვალოკორდინი	სალუზიდი
ვერონალი	სანდოზიდი
ვერონალის ნატრიუმის მარილი	სანდოსტენი
ვიტამინი B1	სანტონინი
ვიტამინი B2	სანტონინის ნატრიუმის მარილი
ვიტამინი B6	სანტონინის ნატრიუმის მარილი ტაბლეტებში
ვიტამინი B12	სანტონინის ნატრიუმის მარილი ფხვნილში
ვიტამინი C	სანტონინის ნატრიუმის მარილი ფხვნილში ტაბლეტებში
ვიტამინი PP	სანტონინის ნატრიუმის მარილი ფხვნილში ტაბლეტებში
ვიტამინი PP ტაბლეტებში	სანტონინის ნატრიუმის მარილი ფხვნილში ტაბლეტებში
ვიტამინი PP ფხვნილში	სანტონინის ნატრიუმის მარილი ფხვნილში ტაბლეტებში
ვიტამინი PP ფხვნილში ტაბლეტებ