ᲘᲠᲝᲚᲔᲢᲐᲠᲔᲑᲝ ᲧᲕᲔᲚᲐ ᲥᲕᲔᲧᲜᲘᲡ, ᲛᲔᲣᲠᲜᲝᲔᲑᲝ!

კომუნისტი

ᲡᲐᲥ. Კ. Პ. (ᲑᲘ) ᲪᲔᲜᲢᲠᲐᲚᲣᲠᲘ ᲙᲝᲛᲘᲢᲔᲢᲘᲡ, ᲗᲑᲘᲚᲘᲡᲘᲡ ᲙᲝᲛᲘᲢᲔᲢᲘᲡᲐ ᲓᲐ ᲡᲐᲥᲐᲠᲗᲕᲔᲚᲝᲡ ᲡᲡᲠ ᲛᲨᲠᲝᲛᲔᲚᲗᲐ ᲓᲔᲞᲣᲢᲐᲢᲔᲑᲘᲡ ᲡᲐᲑᲭᲝᲗᲔᲑᲘᲡ ᲝᲠᲒᲐᲜᲝ

ᲙᲝᲛᲣᲜᲘᲡᲢᲘ ОРГАН ЦЕНТРАЛЬНОГО и ТБИЛИССКОГО КОМИТЕТОВ КП (б) ГРУЗИИ и СОВЕТОВ ДЕПУТАТОВ ТРУДЯЩИХСЯ ГРУЗИНСКОЙ ССР

ᲮᲣᲗᲨᲐᲑᲐᲗᲘ
23 ᲜᲝᲔᲛᲑᲔᲠᲘ
1939 Წ.
№ 269 (5669)
ᲤᲐᲡᲘ 10 ᲙᲐᲞ.

მშრომელთა დეპუტატების ადგილობრივი საბჭოების არჩევნებს ჩვენი ქვეყნის მშრომელნი ხვდებიან უდიდესი გამარჯვებებით სოციალიზმის მშენებლობის ყველა ფრონტზე. კიდევ უფრო გავამრავლოთ ეს გამარჯვებანი სახელმწიფო ხელისუფლების ადგილობრივი ორგანოების შემდგომი განმტკიცებით.

საქალაქო, სარაიონო და სასოფლო საბჭოების დეპუტატობის კანდიდატთა წამოყენება

გუშინ დაიწყო მოსკოვისა და ლენინგრადის საქალაქო და სარაიონო საბჭოების დეპუტატობის კანდიდატთა წამოყენება. ამავე დროს მოსკოვისა და ლენინგრადის ოლქებში დაიწყო სასოფლო საბჭოების დეპუტატობის კანდიდატთა წამოყენება. მთელ ჩვენს ქვეყანაში, ყველა რესპუბლიკაში, წინასაარჩევნო კრებებზე მშრომელები ასახელებენ ისეთ ადამიანებს, რომლებიც საბჭოების — სახელმწიფო ხელისუფლების ადგილობრივი ორგანოების დეპუტატობის ღირსნი არიან.

გუშინდელ წინასაარჩევნო კრებებზე მოსკოვისა და ლენინგრადის მშრომელებმა კმაყოფილებით აღნიშნეს თავიანთი უდიდესი წარმატებანი.

მოსკოვის მოსახლეობამ, რომელიც 1917 წელს ორ მილიონ კაცზე ნაკლები იყო, წელს ოთხ მილიონს გადააჭარბა. მოსახლეობის ზრდის ტემპების მხრივ მოსკოვმა მსოფლიოს ყველა დედაქალაქს გაუსწრო. წარსულს ჩაჰბარდა თავადაზნაურებისა და ვაჭრების ძველი მოსკოვი. წარმოიშვა ახალი, სოციალისტური მოსკოვი — სოციალიზმის ქვეყნის პოლიტიკური, სამრეწველო და კულტურული ცენტრი. ჩითის მოსკოვი მალალინდუსტრიული ქალაქი გახდა. მისი მრეწველობის პროდუქცია, 1930 წელთან შედარებით, თექვსმეტჯერ გაიზარდა, ხოლო ლითონის დამუშავებელი მრეწველობის პროდუქცია 57-ჯერ გაიზარდა! აი როგორია ბოლშევიკური სტალინური ტემპები!

მოსკოვის მეტრო, მოსკოვ-ვოლგის არხი, მდინარე მოსკოვის ახალი ხიდები და გრანიტის სანაპირონი, ახალი პროსპექტები, ასფალტით მოგებული ასიათასობით კვადრატული მეტრი ქვაფენილი, ათასობით ახალი სახლები, სკოლები, — ასეთია ჩვენი მოსკოვი, რომლის გადაკეთებაც სტალინური გეგმით მიმდინარეობს.

მოსკოვს ფეხდაფეხ მიჰყვება ლენინის ქალაქი. მისი მოსახლეობაც უმაგალითო სისწრაფით იზრდება და იგი ახლა სამ მილიონ კაცს აღემატება. უკვე 1937 წელს მარტო ლენინგრადმა გამოუშვა იმდენი პროდუქცია, რამდენსაც მთელი იმპერიული რუსეთი უშვებდა. ლენინგრადი ჩვენი სამშობლოს ინდუსტრიული და თავდაცვითი ძლიერების სამშენებლოა, ტექნიკური პროგრესის სრულიად-საკავშირო ლაბორატორიაა. მარტო ორი სტალინური ხუთწლედის განმავლობაში ლენინგრადის ქარხნებმა 200-ზე მეტი ახალი წარმრება აითვისეს. ამხანაგ სტალინის ინიციატივით სწარმოებს ლენინგრადის რეკონსტრუქციის უდიდესი სამუშაოები, ქალაქი შენდება, ფართოვდება.

მოსკოვისა და ლენინგრადის წარმატებანი მარტო მოსკოველებსა და ლენინგრადელებს როდი აზარებს, ამ წარმატებებით მთელი ჩვენი ქვეყანა ამაყობს, ვინაიდან მოსკოვი და ლენინგრადი საბჭოთა ადამიანების უსაყვარლესი ქალაქებია. კარგ პროდუქციაზე, კარგ ახალ შენობაზე, უველგან — ქალაქშიაც და სოფელშიაც — ჩვენში იტყვიან ხოლმე: „ისეთია, როგორც მოსკოვში!“, „ისეთია, როგორც ლენინგრადში!“.

ასახელებენ რა საბჭოების დეპუტატობის კანდიდატებს, საბჭოთა ადამიანები ყველგან ხედავენ — თავიანთ რესპუბლიკაში, თავიანთ მხარეში, თავიანთ ქალაქში, რაიონში, სოფელში — სსრ კავშირში სოციალიზმის გამარჯვების შედეგებს, რომლებიც მოპოვებულია ლენინ-სტალინის პარტიის ხელმძღვანელობით.

ახლაც, ემზადება რა მშრომელთა დეპუტატების ადგილობრივი საბჭოების არჩევნებისათვის, საბჭოთა ხალხი ცდილობს სახელმწიფო ხელისუფლების ადგილობრივი ორგანოების განმტკიცებით გაამრავლოს ეს გამარჯვებანი.

მოსკოვის, ლენინგრადის მშრომელთა გუშინდელი კრებები, ისევე როგორც კიევში, მინსკში, თბილისში, ბაქოში, ათობითა და ასობით ქალაქებში საქალაქო და სარაიონო საბჭოების დეპუტატობის კანდიდატთა დასასახელებლად უკვე ჩატარებული ბევრი წინასაარჩევნო კრება, დამახასიათებელია მრავალი საერთო თვისებით.

ეს კრებები უდიდესი პოლიტიკური აღმავლობის ვითარებაში ტარდება. მუშები, კოლმეურნეები, ინტელიგენტები თავიანთ გამოსვლებში კიდევ და კიდევ აღნიშნავენ თავიანთ მოხოლიტურ შემჭიდროებას ბოლშევიკური პარტიის გარშემო, სტალინური ცენტრალური კომიტეტისა და საბჭოთა მთავრობის გარშემო, ამხანაგ სტალინის გარშემო. მუშები, კოლმეურნეები, ინტელიგენცია საარჩევნო კამპანიაში მონაწილეობას იღებენ ჩვენი სამშობლოს სამეურნეო და თავდაცვითი ძლიერების შემდგომი განმტკიცების ლოზუნგებით.

საარჩევნო კამპანიაში კომუნისტები ყველგან უპარტიო მუშებთან, გლეხებთან, მოსამსახურეებთან, ინტელიგენციასთან ერთად გამოდიან. დეპუტატობის კანდიდატთა წამოყენების პროცესში კიდევ უფრო იბრძოდება კომუნისტთა და უპარტიოთა მძლავრი ბლოკი, მტკიცდება ლენინ-სტალინის პარტიის კავშირი მშრომელთა ფართო უპარტიო მასებთან. წინასაარჩევნო კრებები განსაკუთრებული ერთსულოვნების ატმოსფეროში მიმდინარეობს, რაც საბჭოთა ხალხის მორალურ-პოლიტიკურ ერთიანობას ასახავს.

მშრომელები საბჭოების შემადგენლობაში ასახელებენ ლენინ-სტალინის პარტიის საქმის ერთგულ მოწინავე ადამიანებს, რომლებსაც პარტიისა და საბჭოთა ხელისუფლების პოლიტიკის დაცვისა და გატარების უნარი შესწევთ. საბჭოთა ადამიანები ითვალისწინებენ იმას, რომ არჩევნების ჩატარების შედეგად მშრომელთა დეპუტატების საბჭოები განმტკიცებულ უნდა იქნან თავიანთ ამომრჩევლებთან მტკიცედ დაკავშირებული საუკეთესო მუშაკებით, რომლებიც საარჩევნო კამპანიის პროცესში სერიოზულად იქნენ შემოწმებული მასების მიერ. საკმარისია წავიკითხოთ ის დახასიათება, რომელიც მოსკოვის, ლენინგრადისა და სხვა საბჭოების დეპუტატობის კანდიდატებს უძლევათ, რათა დავრწმუნდეთ, რომ წამოყენებული კანდიდატები მასობრივად ნამდვილად მოწინავე ადამიანებს, საბჭოთა საზოგადოების გამოჩენილ წარმომადგენლებს, პარტიულ და არაპარტიულ ბოლშევიკებს წარმოადგენენ.

ამოცანა იმაში მდგომარეობს, რომ 1.300 ათასი დეპუტატიდან, რომლებიც არჩეულ უნდა იქნან, **თვითეულს** მოეპოვებოდეს ეს მაღალი თვისებები. ამოცანა იმაში მდგომარეობს, **რომ** მაქსიმალური სერიოზულობით მიეუდგეთ **თვითეული** დეპუტატის დასახელებას. ამისათვის საჭიროა თავიდან ავიცილოთ ის აჩქარება და ის ზერელობა, რომელიც დეპუტატობის კანდიდატთა წამოყენების დროს გამოიჩინეს რიაზანის ოლქის ლევ-ტოლსტოის რაიონში. იქ გადასწყვიტეს თითხარიკით, „ერთი ხელის დაკვრით“ ჩაეტარებინათ საარჩევნო კამპანია და ერთ დღეს წამოაყენეს საარჩევნო კომისიებში ათასზე მეტი კაცი და სარაიონო და სასოფლო საბჭოების დეპუტატობის ორასამდე კანდიდატი. ზოგიერთი, უკაცრავად პასუხია, ხელმძღვანელი კინაღამ შეეჯიბრა ერთმანეთს კრებების სასწრაფოდ ჩატარებაში. ვისთვის არის საჭირო ასეთი აჩქარება და რა სარგებლობის მოტანა შეუძლია მას, გარდა ზიანისა? გასაკვირველი არ არის, რომ ლევ-ტოლსტოის რაიონში დეპუტატობის კანდიდატთა შორის მოხვდნენ ზოგიერთი პირები, რომლებიც ამომრჩეველთა მაღალი ნდობის ღირსნი არ არიან, და იქ, ცხადია, საჭირო ხდება უთავბოლო ხალხის მიერ დაშვებული სერიოზული შეცდომების გამოსწორება. შემთხვევა, რომელსაც რიაზანის ოლქში ჰქონდა ადგილი, სიგნალი უნდა გახდეს ყველა ადგილობრივი ორგანიზაციისათვის. დეპუტატობის კანდიდატთა შერჩევასა და წამოყენებას ახლა ცენტრალური ადგილი უჭირავს საარჩევნო კამპანიაში.

საარჩევნო კრებებზე სადეპუტატოდ დასახელებულ კანდიდატთა განხილვის დროს მშრომელები აგრეთვე აღნიშნავენ ადგილობრივი საბჭოების მუშაობის ნაკლოვანებებს, შეიტანენ წინადადებებს მათი მუშაობის გაუმჯობესების ღონისძიებათა შესახებ, გააკრიტიკებენ მშრომელთა დეპუტატების ამათუმის ადგილობრივ საბჭოს დეპუტატობის კანდიდატად წამოყენებული პირის პრაქტიკულ მუშაობას. განზე კი არ გაუდგებიან ადგილობრივი საბჭოების საქმიანობის ამ კრიტიკას, არამედ, პირიქით, სათავეში ჩაუდგებენ ამ კრიტიკას და წარმართონ იგი საბჭოების მუშაობის შემდგომი გაუმჯობესებისაკენ, მშრომელთა დეპუტატების საბჭოების ამომრჩევლებთან კავშირის შემდგომი განმტკიცებისაკენ — ასეთია ყველა პარტიული ორგანიზაციის ამოცანა.

რაოდენობის მიხედვით ყველაზე მეტი დეპუტატი იქნება არჩეული სასოფლო საბჭოებში, და აქ განსაკუთრებით ბევრი სამუშაო აქვთ ჩვენს პარტიულ ორგანიზაციებს, კომკავშირულ ორგანიზაციებსა და უპარტიოთა აქტივს. სოფლად საკოლმეურნეო წყობილების გამარჯვებისათვის ბრძოლაში შესანიშნავი კადრები აღიზარდნენ, ისინი დღითი-დღე მტკიცდებიან და მრავლდებიან, და მათგან უნდა შევარჩიოთ სასოფლო საბჭოებში ყველაზე მოწინავე ადამიანები. კანდიდატურათა გულდასმით განხილვა ადგილობრივ ორგანოებში გასვლის საშუალებას არ მისცემს იმ ადამიანებს, რომლებიც ხალხის ნდობის ღირსნი არ არიან.

საოლქო საარჩევნო კომისიებმა თითქმის ყველგან გაატარეს რეგისტრაციაში მშრომელთა დეპუტატების საოლქო საბჭოების დეპუტატობის კანდიდატები. ზოგიერთ ადგილას უკვე დაიწყო, ხოლო უახლოეს დღეებში ყველგან დაიწყება, საქალაქო, სარაიონო, სასოფლო, სადაბო საბჭოების დეპუტატობის კანდიდატთა რეგისტრაცია. ესენი არიან კომუნისტთა და უპარტიოთა ბლოკის კანდიდატები, რომელთა არჩევის სასარგებლოდ აგიტაცია დაუყოვნებლივ უნდა დავიწყოთ. საოლქო წინასაარჩევნო თათბირებზე, წინასაარჩევნო კრებებზე გამოყოფილი არიან ნდობით აღჭურვილი პირნი, რომელთაც მშრომელებმა დაავალეს აგიტაცია გასწიონ მათ მიერ წამოყენებულ კანდიდატთა სასარგებლოდ. ნდობით აღჭურვილ პირთა დასხმარებლად გამოყოფილია მთელი არმია აგიტატორებისა, რომლებიც თვითეულ ამომრჩეველთან უნდა მივიდნენ, უნდა გააცნონ მას დეპუტატობის კანდიდატის ცხოვრება და მუშაობა. მშრომელთა დეპუტატების ადგილობრივი საბჭოების არჩევნების წარმატება დამოკიდებულია პარტიული ორგანიზაციების უნარზე — სწორად და ფართოდ გაშალონ აგიტაცია კანდიდატთა სასარგებლოდ.

მაშ უზრუნველვყოთ ხალხის საუკეთესო შვილთა, პარტიულ და არაპარტიულ ბოლშევიკთა, კომუნისტებისა და უპარტიოთა სტალინური ბლოკის კანდიდატების არჩევა მშრომელთა დეპუტატების საბჭოს კანდიდატად წამოყენებულ იქნას ანდრია ალექსანდრეს-ძე **ჟდანოვი.**

— ამხანაგ ჟდანოვის ხელმძღვანელობით, — სთქვა ამხ. ზლოტნიკოვმა, — ლენინის ქალაქმა დიდ წარმატებებს მიაღწია სამეურნეო და კულტურული მშენებლობის ყველა დარგში. დარწმუნებული ვარ, რომ ჩვენი ქარხნის კოლექტივი ერთსულოვნად დაუჭერს მხარს ანდრია ალექსანდრეს-ძე ჟდანოვის კანდიდატურას.

კრებამ ერთხმად დაადგინა: „ლენინგრადის მშრომელთა დეპუტატების საქალაქო საბჭოს დეპუტატობის კანდიდატად ქარხანა „ვოდტრანსპირიბორის“ მუშებისა, ინჟინრებისა და ტექნიკოსებისაგან მე-119 საარჩევნო ოლქში წამოყენებულ იქნას ამხ. ა. ა. ჟდანოვი“.

ქარხანა „ვოდტრანსპირიბორის“ კოლექტივმა ლენინგრადის მშრომელთა დეპუტატების საქალაქო საბჭოს დეპუტატობის კანდიდატად წამოაყენა ამხ. ა. ა. ჟდანოვი

ლენინგრადი, 21 ნოემბერი (საკუთარი). დღეს ქალაქის საწარმოებში დაიწყო ლენინგრადის მშრომელთა დეპუტატების საქალაქო და სარაიონო საბჭოების კანდიდატთა წამოყენება. ქარხანა „ვოდტრანსპირიბორის“ მუშათა, მოსამსახურეთა და ინჟინერ-ტექნიკურ მუშაკთა კრებაზე ინჟინერმა ამხ. ზლოტნიკოვმა შეიტანა წინადადება ლენინგრადის მშრომელთა დეპუტატების საბჭოს კანდიდატად წამოყენებულ იქნას ანდრია ალექსანდრეს-ძე **ჟდანოვი.**

ამხანაგი ჟდანოვის ხელმძღვანელობით, — სთქვა ამხ. ზლოტნიკოვმა, — ლენინის ქალაქმა დიდ წარმატებებს მიაღწია სამეურნეო და კულტურული მშენებლობის ყველა დარგში. დარწმუნებული ვარ, რომ ჩვენი ქარხნის კოლექტივი ერთსულოვნად დაუჭერს მხარს ანდრია ალექსანდრეს-ძე ჟდანოვის კანდიდატურას.

კრებამ ერთხმად დაადგინა: „ლენინგრადის მშრომელთა დეპუტატების საქალაქო საბჭოს დეპუტატობის კანდიდატად ქარხანა „ვოდტრანსპირიბორის“ მუშებისა, ინჟინრებისა და ტექნიკოსებისაგან მე-119 საარჩევნო ოლქში წამოყენებულ იქნას ამხ. ა. ა. ჟდანოვი“.

მშრომელთა დეპუტატების თბილისის საქალაქო საბჭოს დეპუტატობის კანდიდატთა რეგისტრაცია

ამხ. ვ. მ. ბაქრაძე

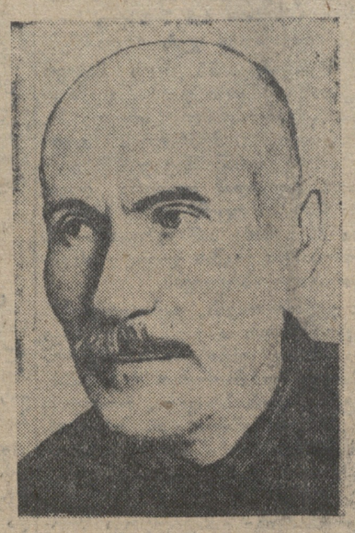

ამხ. ა. პ. ზაკომოლდინი

ამხ. გ. მ. მუხაძე

ამხ. ე. ტ. სოხაძე

ამხ. თ. მ. ქემაშვილი

რეგისტრირებულნი არიან თბილისის საქალაქო საბჭოს დეპუტატობის კანდიდატებად

ამხანაგი ვ. მ. ბაქრაძე რეგისტრირებულია თბილისის საქალაქო საბჭოს დეპუტატობის კანდიდატად

შესდგა მშრომელთა დეპუტატების თბილისის საქალაქო საბჭოს არჩევნების № 100 საარჩევნო საოლქო კომისიის სხდომა.

კომისიის თავმჯდომარემ ამხ. ჯ. ჭ. ლიკლიკაძემ აცნობა კომისიის წევრებს, რომ თბილისის მაუდის ქარხნის „საბჭოთა საქართველოს“ მუშების, მუშა ქალების, ინჟინრების, ტექნიკოსებისა და მოსამსახურეების წინასაარჩევნო კრებამ, რომელსაც 1270 კაცი დაესწრო, ერთსულოვნად წამოაყენა თავის კანდიდატად მშრომელთა დეპუტატების თბილისის საქალაქო საბჭოში, მტკიცე ბოლშევიკი, ლენინ-სტალინის პარტიისადმი უსაზღვროდ ერთგული— **ვალერიან მინას-ძე ბაქრაძე.**

საოლქო საარჩევნო კომისიამ დაადგინა რეგისტრირებულ იქნას მშრომელთა დეპუტატების თბილისის საქალაქო საბჭოს დეპუტატობაზე კენჭის საყრელად ქალაქ თბილისის № 100 საარჩევნო ოლქში ვალერიან მინას-ძე ბაქრაძე, დაბადებული 1901 წელს, საკ. კ. პ. (ბ) წევრი, საქართველოს სს რესპუბლიკის სახალხო კომისართა საბჭოს თავმჯდომარე, სსრ კავშირის უმაღლესი საბჭოსა და საქართველოს სს რესპუბლიკის უმაღლესი საბჭოს დეპუტატი.

ამხ. ა. პ. ზაკომოლდინი

26 კომისრის სახელობის ქარხნის მუშების, მოსამსახურეებისა და ინჟინერ-ტექნიკოსების კოლექტივმა თბილისის ქალაქის საბჭოს დეპუტატობის კანდიდატად მე-45 საარჩევნო ოლქიდან ერთსულოვნად წამოაყენა ამავე ქარხნის მუშა, მოწინავე ადამიანი, სახარატო საქმის საუცხოო ოსტატი, ორდენოსანი ალექსი პეტრეს-ძე ზაკომოლდინი.

ამხ. ა. ზაკომოლდინი დაიბადა თბილისში 1881 წელს. მამა-მისი პეტრე მაშინ მუშაობდა რკინიგზის მთავარ სახელოსნოში დურგლად. დურგლის მცირე შემოსავალი ვერ აკმაყოფილებდა ოჯახს და ამიტომ იყო, რომ ჯერ კიდევ ნორჩი, 13 წლის ბიჭუნია ალექსი მამამ შეგირდად მიაბარა ვინმე კარაპეტოვის ქარხანაში. ამის შემდეგ დაიწყო ალექსი ზაკომოლდინის გაჭირვებითა და დევნით აღსავსე ცხოვრება. იგი მალე ჩაება რევოლუციურ მუშაობაში, რისთვისაც განიცადა სასტიკი დევნა და შეევწროება. 1906 წელს ზაკომოლდინი დააპატიმრეს და ციმბირისაკენ გადაასახლეს. ორი წლის შემდეგ იგი გამოიქცა და ბათუმში შეიფარა თავი სემიონოვის გვარით. ცოტა ხნის შემდეგ ბათუმშიაც დააპატიმრეს და ხელახლა გადაასახლეს. ქვევა გამოეპარათ გადასახლებიდან ჟანდარმებს. 1910 წელს შესამედ დააპატიმრეს და როზგებით დასაჯეს, ხოლო შემდეგ ცივ მხარეში გადაასახლეს. მესამედაც გაექცათ გადასახლებიდან და ერთხანს კიევში მუშაობდა ქიმიურ ქარხანაში.

ამხ. ა. ზაკომოლდინი თბილისში დაბრუნდა 1923 წელს და მას შემდეგ მუშაობს 26 კომისრის სახელობის ქარხანაში. იგი მრავალჯერაა დაჯილდოებული ენერგიული და კარგი მუშაობისათვის. 1936 წელს იგი საპატიო ნიშნის ორდენით დაჯილდოვა საბჭოთა მთავრობამ. აძჟამად ამხ. ა. ზაკომოლდინი მუშაობს ამავე ქარხნის სახარატო საამქროს უფროსად.

საქართველოს ს. მ. კიროვის სახელობის ინდუსტრიული ინსტიტუტის 2.900 სტუდენტმა, პროფესორმა, მასწავლებელმა და მოსამსახურემ წინასაარჩევნო კრებაზე თბილისის საქალაქო საბჭოს დეპუტატობის კანდიდატად ერთსულოვნად დაასახელა საქართველოს ინდუსტრიული ინსტიტუტის პროფესორი გიორგი მიხეილის-ძე **მუხაძე.**

№ 91 საარჩევნო ოლქის საოლქო საარჩევნო კომისიამ თავის სხდომაზე თბილისის საქალაქო საბჭოს დეპუტატობის კანდიდატად რეგისტრაციაში გაატარა გიორგი მიხეილის-ძე მუხაძე, 1887 წელს დაბადებული, უპარტიო, საქართველოს ს. მ. კიროვის სახელობის ინდუსტრიული ინსტიტუტის პროფესორი, ქალაქ თბილისში მცხოვრები.

ამხ. გ. მ. მუხაძე

პროფ. გიორგი მიხეილის-ძის მუხაძის კანდიდატურა თბილისის საქალაქო საბჭოს დეპუტატობის კანდიდატად რეგისტრირებულია № 91 საარჩევნო ოლქში.

როდესაც საქართველოს ს. მ. კიროვის სახელობის ინდუსტრიული ინსტიტუტის სამაითასიანმა კოლექტივმა წინასაარჩევნო კრებაზე თბილისის საქალაქო საბჭოს დეპუტატობის კანდიდატად დაასახელა პროფ. მუხაძე, ყველამ ერთსულოვნად გაიცადა, რომ ის ღირსია იყოს თბილისის საბჭოს დეპუტატი.

გიორგი მიხეილის-ძე მუხაძე დაიბადა 1887 წელს ქალაქ თბილისში, ღარიბ ოჯახში. თბილისის გიმნაზიის დამთავრების შემდეგ მუხაძე უმაღლესი განათლების მისაღებად მიდის ტომსკში, სადაც 1915 წელს ამთავრებს ტექნოლოგიურ ინსტიტუტს ინჟინერ-მშენებლის სახელწოდებით. ის ჯერ კიდევ სტუდენტი იყო, როცა ციმბირის რკინიგზაზე მუშაობდა უფროს მუშად.

ინსტიტუტის დამთავრების შემდეგ ის მუშაობს ინჟინრად და ამავე დროს ეწევა პედაგოგიურ მუშაობას. 1925-28 წ. მუშაობს სამხატვრო აკადემიის პროფესორად, ხოლო 1928 წლიდან დღემდე მუშაობს საქართველოს ს. მ. კიროვის სახელობის ინდუსტრიულ ინსტიტუტში, სადაც განაგებს სააღმშენებლო ფაკულტეტს. პროფ. მუხაძის ხელამს ეკუთვნის მთელი რიგი მეცნიერული შრომები.

გიორგი მიხეილის-ძე მუხაძე, რომელმაც მთელი თავის ძალა და ცოდნა შესწირა ახალი თაობის აღზრდას, სიყვარულითა და პატივისცემით სარგებლობს მუშებში, სტუდენტებსა და პროფესორებში.

ამხ. ე. ტ. სოხაძე

თბილისის ზ. ფალიაშვილის სახელობის ოპერისა და ბალეტის ლენინის ორდენოსანი თეატრის სოლისტი ეკატერინე ტარასის-ასული სოხაძე დაიბადა 1907 წელს ქ. ჭუთაისში. 1925 წელს დაამთავრა 9-წლიანი შრომის სკოლა და შევიდა მუსიკალურ ტექნიკუმში, რომელიც წარმატებით დაამთავრა 1928 წელს. იმავე წელს შევიდა თბილისის კონსერვატორიაში, რომელიც დაამთავრა ორი წლის განმავლობაში. 1930 წელს მიწვეულ იქნა თბილისის საოპერო თეატრში.

ეკატერინე ტარასის-ასულს თბილისის საოპერო თეატრში მრავალი პირველხარისხოვანი როლი შეუსრულებია: „დაისში“—მარო, „აბესალომ და ეთერში“—ეთერი, „მეფის საცოლეში“—მართა, „ფაუსტში“—მარგარიტა, „ოტელოში“ — დეზდემონა, „წყნარ დონში“ —ნატალია და სხვ. იგი დიდი წარმატებით გამოვიდა აგრეთვე მოსკოვისა და ლენინგრადის საოპერო თეატრებში. სულ რაღაც 5-6 წლის განმავლობაში ამხ. სოხაძემ იმდენი ამაგი დასდო ქართულ საოპერო ხელოვნებას, რომ 1936 წელს საქართველოს სსრ ცაკმა მას მიანიჭა რესპუბლიკის დამსახურებული მსახიობის საბელწოდება, 1937 წლის დასაწყისში კი სსრკ ცაკმა იგი დააჯილდოვა შრომის წითელი დროშის ორდენით.

თბილისის ზ. ფალიაშვილის სახელობის ოპერისა და ბალეტის ლენინის ორდენოსანი თეატრის სოლისტი ეკატერინე ტარასის-ასული სოხაძე დაიბადა 1907 წელს ქ. ჭუთაისში. 1925 წელს დაამთავრა 9-წლიანი შრომის სკოლა და შევიდა მუსიკალურ ტექნიკუმში, რომელიც წარმატებით დაამთავრა 1928 წელს. იმავე წელს შევიდა თბილისის კონსერვატორიაში, რომელიც დაამთავრა ორი წლის განმავლობაში. 1930 წელს მიწვეულ იქნა თბილისის საოპერო თეატრში.

ეკატერინე ტარასის-ასულს თბილისის საოპერო თეატრში მრავალი პირველხარისხოვანი როლი შეუსრულებია: „დაისში“—მარო, „აბესალომ და ეთერში“—ეთერი, „მეფის საცოლეში“—მართა, „ფაუსტში“—მარგარიტა, „ოტელოში“ — დეზდემონა, „წყნარ დონში“ —ნატალია და სხვ. იგი დიდი წარმატებით გამოვიდა აგრეთვე მოსკოვისა და ლენინგრადის საოპერო თეატრებში. სულ რაღაც 5-6 წლის განმავლობაში ამხ. სოხაძემ იმდენი ამაგი დასდო ქართულ საოპერო ხელოვნებას, რომ 1936 წელს საქართველოს სსრ ცაკმა მას მიანიჭა რესპუბლიკის დამსახურებული მსახიობის საბელწოდება, 1937 წლის დასაწყისში კი სსრკ ცაკმა იგი დააჯილდოვა შრომის წითელი დროშის ორდენით.

ამხ. თ. მ. ქემაშვილი

თამარ მალაქიას-ასული ქემაშვილი დაიბადა 1919 წელს სიღნაღის რაიონის სოფელ ვაქირში. პირველდაწყებითი განათლება მიიღო სოფ. ვაქირში — დაამთავრა შვიდწლედი 1936 წელს.

1936 წელს ამხ. თამარ ქემაშვილი ჩამოვიდა თბილისში და შევიდა აბრეშუმსაქსოვი ფაბრიკის საფაბრიკო-საჭარხნო სკოლაში. მქსოველად 7 თვის მუშაობის შემდეგ მან დაიწყო 2 დაზგაზე მუშაობა, ხოლო ახლა მუშაობს 4 დაზგაზე, გეგმას ყოველთვის გადაჭარბებით ასრულებს და ითვლება ფაბრიკაში მოწინავე სტახანოველად, ამავე დროს სწავლობს საფეიქრო მუშაკის მე-4 კურსზე. იგი მრავალ დაზგაზე მუშაობის ინიციატორია საქსოვ საამქროში.

ამხ. ქემაშვილი კომკავშირის წევრია 1936 წლიდან, ამჟამად კომკავშირული ორგანიზაციის საქსოვი საამქროს ბიუროს მდივნად არის არჩეული.

აბრეშუმის საქსოვი ფაბრიკის მუშათა 1.200-კაციანმა კოლექტივმა ამხ. თამარ ქემაშვილი ერთსულოვნად წამოაყენა მშრომელთა დეპუტატების თბილისის საქალაქო საბჭოს დეპუტატობის კანდიდატად.

მშრომელთა დეპუტატების თბილისის საქალაქო საბჭოს № 374 საოლქო საარჩევნო კომისიამ რეგისტრაციაში გაატარა ეკატერინე ტარასის-ასული **სოხაძე,** დაბადებული 1907 წელს, უპარტიო, თბილისის ზ. ფალიაშვილის სახელობის ლენინის ორდენოსანი ოპერისა და ბალეტის სახელმწიფო თეატრის სოლისტი, რომლის კანდიდატურა წამოყენებულია ამავე თეატრის კოლექტივის მიერ.

მშრომელთა დეპუტატების თბილისის საქალაქო საბჭოს № 481 საარჩევნო ოლქის საოლქო საარჩევნო კომისიამ თბილისის საქალაქო საბჭოს დეპუტატობის კანდიდატად რეგისტრაციაში გაატარა **თამარ მალაქიას-ასული ქემაშვილი,** დაბადებული 1919 წელს, კომკავშირელი, თბილისის აბრეშუმსაქსოვი ფაბრიკის სტახანოველი ფეიქარი, რომლის კანდიდატურაც წამოყენებულია ამ ფაბრიკის კოლექტივის მიერ. (საქდესი).

ქარხანა „ვოდტრანსპირიბორის“ კოლექტივმა ლენინგრადის მშრომელთა დეპუტატების საქალაქო საბჭოს დეპუტატობის კანდიდატად წამოაყენა ამხ. ა. ა. ჟდანოვი

ლენინგრადი, 21 ნოემბერი (საკუთარი). დღეს ქალაქის საწარმოებში დაიწყო ლენინგრადის მშრომელთა დეპუტატების საქალაქო და სარაიონო საბჭოების კანდიდატთა წამოყენება. ქარხანა „ვოდტრანსპირიბორის“ მუშათა, მოსამსახურეთა და ინჟინერ-ტექნიკურ მუშაკთა კრებაზე ინჟინერმა ამხ. ზლოტნიკოვმა შეიტანა წინადადება ლენინგრადის მშრომელთა დეპუტატების საბჭოს კანდიდატად წამოყენებულ იქნას ანდრია ალექსანდრეს-ძე **ჟდანოვი.**

— ამხანაგ ჟდანოვის ხელმძღვანელობით, — სთქვა ამხ. ზლოტნიკოვმა, — ლენინის ქალაქმა დიდ წარმატებებს მიაღწია სამეურნეო და კულტურული მშენებლობის ყველა დარგში. დარწმუნებული ვარ, რომ ჩვენი ქარხნის კოლექტივი ერთსულოვნად დაუჭერს მხარს ანდრია ალექსანდრეს-ძე ჟდანოვის კანდიდატურას.

კრებამ ერთხმად დაადგინა: „ლენინგრადის მშრომელთა დეპუტატების საქალაქო საბჭოს დეპუტატობის კანდიდატად ქარხანა „ვოდტრანსპირიბორის“ მუშებისა, ინჟინრებისა და ტექნიკოსებისაგან მე-119 საარჩევნო ოლქში წამოყენებულ იქნას ამხ. ა. ა. ჟდანოვი“.

ბის არჩევნების წარმატება დამოკიდებულია პარტიული ორგანიზაციების უნარზე — სწორად და ფართოდ გაშალონ აგიტაცია კანდიდატთა სასარგებლოდ.

ᲠᲔᲥᲪᲘᲐ „ᲑᲣᲠᲭᲣᲐᲖᲘᲣᲚ ᲓᲐ ᲡᲝᲪᲘᲐᲚᲘᲡᲢᲣᲠ ᲓᲔᲛᲝᲙᲠᲐᲢᲘᲐᲖᲔ“

გუშინ, 22 ნოემბერს, საღამოს 8 საათზე რუსთაველის სახელობის თეატრის საკონცერტო დარბაზში შესდგა პროფ. **ვ. ტალახაძის** ფაიანი ლექცია თემაზე „ბურჟუაზიული და სოციალისტური დემოკრატია“.

ამხ. ვ. ტალახაძემ თავის ვრცელ და შინაარსიან ლექციაში უამრავი მაგალითებისა და ფაქტების ანალიზით აჩვენა, თუ რას წარმოადგენს ბურჟუაზიული დემოკრატია, თუ როგორ ატყუებენ მშრომელ ხალხს კაპიტალისტურ ქვეყნებში არჩევნების დროს.

ლექტორმა, ფართოდ გააშუქა რა სოციალისტური დემოკრატიის საკითხი, აღნიშნა, რომ მხოლოდ-დამხოლოდ ჩვენში, დიად საბჭოთა ქავშირში, სადაც მოქმედებს გამარჯვებული სოციალიზმის უდიდესი დოკუმენტი — სტალინური კონსტიტუცია, სადაც მოსპობილია ექსპლოატატორთა კლასები,—შესაძლებელია ნამდვილი დემოკრატია. სწორედ სტალინური კონსტიტუციის ამ საფუძველზე ტარდება მშრომელთა ადგილობრივი საბჭოების მომავალი არჩევნები.

ლექციამ, რომელსაც 600-მდე კაცი დაესწრო დიდი ინტერესი გამოიწვია.

საზეიმო კრება, მიძღვნილი პირველი ცხენოსანი არმიის 20 წლისთავისადმი

20 ნოემბერს ამიერ-კავკასიის სამხედრო ოლქის წითელი არმიის სახლში შესდგა თბილისის გარნიზონის მებრძოლთა, მეთაურთა და პოლიტმუშაკთა საზეიმო კრება, მიძღვნილი პირველი ცხენოსანი არმიის სახელოვანი 20 წლისთავისადმი.

პრეზიდიუმის მაგიდას უსხედან — ამხანაგები კ. ჩარკვიანი, ვ. ბაქრაძე, ფ. მახარაძე, გ. ჯაში, ს. იშხანოვი, ამიერ-კავკასიის სამხედრო ოლქის ჯარების სარდალი, არმიის მე-2 რანგის სარდალი ტიულენევი, ამიერ-კავკასიის სამხედრო ოლქის სამხედრო საბჭოს წევრი, დივიზიის კომისარი დოროშინი, ოლქის პოლიტსამმართველოს უფროსი, ბრიგადის კომისარი დუბოვსკოი, ბრიგადის მეთაური ხრიაშევი, მაიორი ვოლკოტინი და სხვ.

კრება მჭუხარე ტაშით, რომელიც დიდხანს არ ცხრება, სპატიო პრეზიდიუმში ირჩევს პირველი ცხ

ბრძოლა ცხოველთა ეპიდემიების წინააღმდეგ

ბაკურიანში ცხოველთა ეპიდემიების პრევენციის საკითხებზე სამეცნიერო სესია გაიმართა

ბაკურიანი, 21 ნოემბერი (სპეციალური კორესპონდენტი). ბაკურიანში ცხოველთა ეპიდემიების პრევენციის საკითხებზე სამეცნიერო სესია გაიმართა. მასში მონაწილეობდნენ ვეტერინარიის სამეცნიერო-კვლევითი ინსტიტუტის, ვეტერინარიის სახელმწიფო ინსპექციის, ცხოველთა ეპიდემიების პრევენციის სამეცნიერო-საწარმოო გაერთიანების, ვეტერინარიის სამეცნიერო-კვლევითი ინსტიტუტის ფილიალების, ვეტერინარი

მახარაძის რაიონი ახალი წარმატებებით ხვდება არჩევნებს

წინასაარჩევნო დღეები

მახარაძის რაიონის მშრომელთა დეპუტატების რაიონული, საქალაქო და სასოფლო სამეურნეო საბჭოების არჩევნებამდე უკანასკნელად დაზუსტებული სიის მიხედვით მთხვილებას მიიღებს სულ 32.040 ამომრჩეველი. მათ შორის 579 ამომრჩეველი წელს პირველად იღებს მონაწილეობას არჩევნებში.

○

რაიონში მოწყობილია 48 საარჩევნო უბანი. სულ არიქეულ უნდა იქნას 498 დეპუტატი, მათ შორის 38 დეპუტატი რაიონულ საბჭოში, 35 დეპუტატი საქალაქო საბჭოში, დანარჩენი 405 დეპუტატი კი სასოფლო საბჭოებში.

○

საზოგადოებრივმა ორგანიზაციებმა და მშრომელთა საზოგადოებებმა საარჩევნო კომისიებში 2.392 კაცი წამოაყენეს, რომელიც არჩევნების დებულების შესაბამისად დამტკიცებულია. საარჩევნო კომისიებში წამოყენებული და დამტკიცებული 2.392 კაციდან 868 ქალია, 820—პარტიული წევრი და წევრობის კანდიდატი, 1.118—უპარტიო.

○

საქალაქო და სასოფლო საბჭოებმა არჩევნების დებულების შესაბამისად დროულად შეადგინეს და დაზუსტეს ამომრჩეველთა სიები. სიები შედგენილია ლენინის ძეგლის სურათი. ფოტო რ. აკოფოვისა

ლენინის ძეგლი სოფ. შრომის ორჯონიკიძის სახელობის კოლმეურნეობაში. ფოტო რ. აკოფოვისა

დეპუტატობის კანდიდატი

ვერც იგი გადაურჩა შავარაზმელ ალიხანოვ-ავარსკის რისხვას. პლატონ ჩხაიძეს მაშინ სახლკარი გადაეწვეს და ისედაც გაჭირვებული ოჯახი ქუჩაში დარჩა.

უთავშესაფაროდ დარჩენილმა ლარიმა გლეხმა პლატონ ჩხაიძემ ნაგომარი მიატოვა და სოფ. ჯემლისხიდში პატარა კერა გაიჩინა. პლატონის ვაჟიშვილის შალვას აღზრდა ბაბუამ იკისრა.

მიდიოდა წლები; მაგრამ საბჭოთა ხელისუფლების დამყარებამდე პლატონის ოჯახი მაინც მშიაღსა და ლობიოს იყო მონატრებული. ნამდვილი ადამიანური ცხოვრება მათ მხოლოდ სტალინურ ეპოქაში დაუდგათ. შალვა დავაჟკაცდა. პარტიისა და მთავრობის დახმარებით უმაღლესი სასწავლებელი დაამთავრა და ახალი თაობის აღსაზრდელად ისევ თავის სოფელს დაუბრუნდა.

შალვა ჩხაიძემ ენერგიული და პატიოსანი შრომით მალე მიიპყრო სოფლის მშრომელთა ყურადღება და ყველასათვის ცნობილი გახდა, როგორც მოწინავე პედაგოგი და აქტიური საზოგადოებრივი მომუშავე. ამჟ. შალვა სოფ. ჯემლისხიდის საშუალო სკოლის სასწავლო ნაწილის გამგია და დაუზარელად მუშაობს ბელნიერი ახალი თაობის აღზრდაზე.

აქტიური პედაგოგიური და საზოგადოებრივი მუშაობისათვის წინანდელ უმიწაწყლო გლეხის შვილს შალვა ჩხაიძეს წილად ხვდა უდიდესი ბედნიერება—ამასწინათ იგი დაჯილდოებულ იქნა: შრომის წითელი დროშის ორდენით.

ცხემლისხიდის კოლმეურნეთა წინასაარჩევნო კრებამ შალვა ჩხაიძე, როგორც ლენინ-სტალინის დიდი პარტიის ერთგული შვილი, ერთხმად წამოაყენა მახარაძის რაიონული საბჭოს დეპუტატობის კანდიდატად. მისი კანდიდატურა უკვე რეგისტრირებულია.

ჩ. ჭანიშვილი

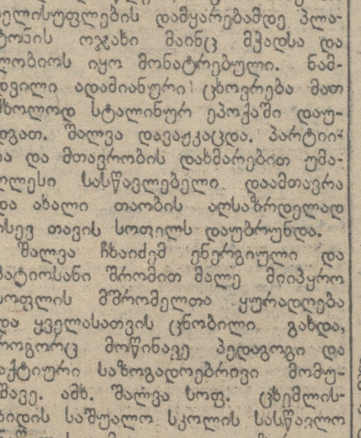

ლენინის ძეგლი სოფ. შრომის ორჯონიკიძის სახელობის კოლმეურნეობაში. ფოტო რ. აკოფოვისა

სააარჩევნო კომისიაში მესამეჯერ ნამომაყენებს

სტალინური კონსტიტუციის საფუძველზე შექმნილ საარჩევნო კომისიაში მესამეჯერ ვიღებ მონაწილეობას. სსრ კავშირის უმაღლესი საბჭოსა და საქართველოს სსრ უმაღლესი საბჭოს არჩევნების დროს ვიყავი ჭილ. მახარაძის დედათა და ბავშვთა ჯანმრთელობის დაცვის კომბინატთან შექმნილი საუბნო საარჩევნო კომისიის თავმჯდომარედ. ახლა კი დამტკიცებული ვარ საქალაქო საბჭოს არჩევნების № 25 ოლქის საოლქო საარჩევნო კომისიის თავმჯდომარის მოადგილედ.

ხალხმა დიდი ნდობა გამომიცხადა. ვცდილობ, რომ ეს ნდობა ფირსეულად გავამართლო. წინა არჩევნებისას დიდი გამოცდილება შევიძინე, რაც უთუოდ ხელს შემიწყობს საქმის უკეთესად მოწყობაში.

წინა არჩევნების დროს მიღებული გამოცდილებიდან დავრწმუნდი, რომ არჩევნების წარმატების მთავარი პირობაა თვითეულმა ამომრჩეველმა კარგად იცოდეს სტალინური კონსტიტუცია, არჩევნების დებულება და ყოველმხრივ იცნობდეს დეპუტატობის კანდიდატებს. საარჩევნო კომისია ახლა ამ საკითხებს სერიოზულ ყურადღებას უთმობს.

როგორც საარჩევნო კომისიის თავმჯდომარის მოადგილე და ბავშვთა ექიმი, ვალდებულად ვთვლი თავს ყველაფერი გავაკეთო იმისათვის, რომ სანიმუშოდ მოვაწყო საარჩევნო ოლქი და კიდევ უფრო უკეთესად ვიმუშაო ბავშვთა ჯანმრთელობის დაცვის დარგში. ვიღებ ვალდებულებას არჩევნებთან დაკავშირებით ამომრჩეველთა შორის ჩავატარო საექიმო საუბრები და ფართოდ გავაცნო მათ სახალხო ჯანმრთელობის დარგში მოპოვებული წარმატებანი.

ექიმი კ. სარიშვილი

მახარაძის ქალაქის საბჭოს არჩევნების № 25 საოლქო საარჩევნო კომისიის თავმჯდომარის მოადგილე.

სოფ. შრომის ორჯონიკიძის სახელობის კოლმეურნეობის სტახანოველი ე. კვაჭახტირაძე ტუნგოს კრეფაზე; ქუთაში ზეიდან—მარცხნიდან მარჯვნივ): ადგილობრივი საბჭოების დეპუტატობის კანდიდატები: ანა გროშევა, შ. ჭანტყავაძე, ე. გობრონიძე, ა. ჭობულაძე და გრ. ხურციძე; სოფ. ნატანების სას. საბჭოს №№ 4 საარჩევნო ოლქის საარჩევნო კომისიის თავმჯდომარე ინე. ს. ბარსეგიანი ამომწურებს ამომრჩეველთა სიებს; ფოტო რ. აკოფოვისა

წარჩინებული ადამიანები

ლენინ-სტალინის დიადი პარტიის ერთგულ ადამიანებს ასახელებენ მახარაძის რაიონის მშრომელნი ადგილობრივი საბჭოების დეპუტატობის კანდიდატებად. ეს ის ადამიანებია, რომლებმაც თავი ისახელეს საწარმოებში შრომის ნაყოფიერების ზრდით, მაღალი მოსავლის მიღებით სოციალისტურ მინდვრებზე. ესენი არიან სახალხო მეურნეობის სხვადასხვა დარგში მომუშავენი—ექიმები, მასწავლებლები, ინჟინრები, აგრონომები, მეცნიერი მუშაკები, თავგამოდებით რომ იბრძვიან სოციალიზმის საქმისათვის. აი ზოგიერთი მათგანი:

სოფ. ნატანების ლ. ბერიას სახელობის კოლმეურნეობის თავმჯდომარე ამჟ. **ვასო ჯაბუა**, საქართველოს სსრ უმაღლესი საბჭოს დეპუტატი. ამჟ. ჯაბუა კოლმეურნეობის ქარგი ხელმძღვანელია, ქარგი ორგანიზატორი. იგი 1925 წლიდან ლენინური კომკავშირის წევრია, ამჟამად კი ბოლშევიკური პარტიის რიგებშია. მისი ხელმძღვანელობით ნატანების ლ. ბერიას სახელობის კოლმეურნეობა მილიონერი გახდა და სახელი გაითქვა მთელს საბჭოთა კავშირში. ამ კოლმეურნეობის ბრწყინვალე მოწევეანი მაღალი მოსავლისათვის ბრძოლაში ნაჩვენები იყო სრულიად-საკავშირო სასოფლო - სამეურნეო გამოფენის სტენდებზე.

ამჟ. **მარო წიტაიშვილი** სოფ. ნაგომრის მოლოტოვის სახელობის კოლმეურნეობის სტახანოველია. მან სახელი მოიხვეჭა როგორც ჩაის კრეფის ოსტატმა. მონაწილეობდა სასოფლო-სამეურნეო გამოფენაში. არის კოლმეურნეობის კომკავშირის კომიტეტის მდივანი, აქტიური საზოგადოებრივი მუშაკი. ამჟ. წიტაიშვილმა წელს 10 თვეში 291 შრომადღე გამომიმუშავა.

სოფ. ძიმითის კოლმეურნეობის ქალთა ბრიგადის ხელმძღვანელი, გამოფენის მონაწილე ამჟ. **შურა ჩხაიძე**, რომელმაც ჩაის ფოთლის კრეფის ნორმას 4-5-ჯერ აჭარბებდა, იგი კარგი ავტორიტეტით სარგებლობს კოლმეურნეთა შორის.

ამჟ. **გრიგოლ ხურციძე**, ერთერთი მოწინავე ბრიგადირი მთელ მახარაძის რაიონში. სოფ. ნატანების ლ. ბერიას სახელობის კოლმეურნეობაში ფართოდ დანერგა რა შრომის რგოლური სისტემა, მან შესძლო თვითეულ ჰექტარზე 5.600 კილოგრამი ჩაის ფოთლის მიღება. ამ წარმატებით იგი გამოფენაზე 1940 წელსაც მიიღებს მონაწილეობას.

ამჟ. **ანა გროშევა**, ლაითურის ქაროვის სახელობის საბჭოთა მეურნეობის ჩაის სტახანოველი მკრეფავი. მან თავისი გამოცდილება მეურნეობის ბევრ მუშას შეასწავლა და ამით ხელი შეუწყო სტახანოველთა რიგების ზრდას და მეურნეობის საერთო წარმატებას.

ინე. **ვასო ტაკიძე**, მახარაძის ქალაქის საბჭოს თავმჯდომარე, რომელიც ენერგიულად მუშაობს ქალაქის კეთილმოწყობისათვის. ამჟ. ვ. ტაკიძე უშუალოდ მონაწილეობს საცხოვრებელი სახლების, წყალსადენის და ქალაქის სხვა მშენებლობაში.

ამჟ. **ერმოლე გობრონიძე**, საკოლმეურნეო მშენებლობის აქტიური პონაწილე, რომელიც ამჟამად ლაითურის ქაროვის სახელობის საბჭოთა მეურნეობის დირექტორია. იგი ენერგიულად მუშაობს იმისათვის, რომ ჩაის მეურნეობის ეს გიგანტი ყოველმხრივ სანიმუშო გახადოს.

რაიმოწვანის უფროსი აგრონომი **შალვა ჭანტ ვაძე**, მოწინავე აგროტექნიკის დანერგვისათვის აქტიური მებრძოლი. ამჟ. ჭანტყავაძე მახარაძის რაიონში ცნობილია როგორც საკოლმეურნეო შრომის ქარგი ორგანიზატორი, რომელიც კოლმეურნეობებს ყოველმხრივ ეხმარება არა მარტო აგროწესების ზუსტად გატარებაში, არამედ უწევს მათ საჭირო დახმარებას შრომის უკეთესად მოწყობაში. ამ ენერგიული მუშაობით მან 1939 წელს სრულიად-საკავშირო სასოფლო-სამეურნეო გამოფენაში მონაწილეობის საპატიო უფლება მოიპოვა.

მაკვანეველი მასწავლებელი ამჟ. **თამარ ქობულაძე**, რომელიც მთელი რაიონში ცნობილია როგორც მოწინავე პედაგოგი, ახალი თაობის დაულალავი აღმზრდელი, აქტიური საზოგადოებრივი მუშაკი.

ეს მოწინავე ადამიანები სხვებთან ერთად მახარაძის რაიონის მშრომელებმა ერთხმად წამოაყენეს რაიონული საბჭოს დეპუტატობის კანდიდატებად. მათი კანდიდატურა უკვე რეგისტრირებულია. ასეთივე მოწინავე ადამიანები წამოყენებული არიან საქალაქო საბჭოსა და სასოფლო საბჭოებში.

აგიტატორები ახლა გულდასმით აცნობენ ამომრჩეველთა ფართო მასებს დეპუტატობის რეგისტრირებული კანდიდატების ცხოვრებასა და პოლიტიკურ გზას, დამსახურებას და ღირსებას, რომ კომუნისტებისა და უპარტიოების სტალინური ბლოკის ამ კანდიდატებს ამომრჩევლებმა ერთსულოვნად ხმა მისცენ.

ნ. ურუშაძე

ქალაქი სუბტროპიკულ ბაღნარში

ნასაკრებრის ცნობილ შეტაკებაში სასტიკად დამარცხებულმა შავარაზმელებმა ოზურგეთზე იძიეს შური. გენერალმა ალიხანოვ - ავარსკიმ და პოლკოვნიკმა ტოლმაჩევმა ქალაქი ცეცხლს მისცეს. ქუჩებში დაძრწოდნენ ცხენოსანი ყაზახები, რომლებიც სწვავდნენ და ანადგურებდნენ ყველაფერს. ქალაქსა და სოფლებში ჩამდგარი ეგზეკუციები მხეცურად ეპყრობოდნენ ქალებსა და ბავშვებს, მოხუცებსა და ახალგაზრდებს. ბათუმის მანთაშევის, სიდერიდისის და როტშილდის ქარხნებიდან გამოძეძებული რევოლუციონერი მუშები უბრუნდებოდნენ თავიანთ ჩამქრალ კერას, და დიდი **სტალინის** მოწოდებით აღგზნებულნი რაზმავდნენ გლეხებს და თვითმპყრობელობის წინააღმდეგ შეტევაზე გადადიოდნენ.

მეფის ჯალათებმა სისხლის მორევში ჩაახრჩეს 1905 წლის გურიის რევოლუციური გლეხობის შეიარაღებული აჯანყება.

დარჩა გადამწვარი ქალაქი, გაპარტახებული სოფლები. მაგრამ ამასთან ერთად დარჩა მომავლის იმედი და გამარჯვების რწმენა, დაუშრეტელი ენერგია ბრძოლისა და მტრისადმი შეუპოვრობა.

მტარვალების ტყვეობა ძალამ
გადმომაგდო მიწიდან-ცვლად,
მოდით, ძმებო, და ვიბრძოლოთ
აწყო დროის შესაცვლად.
ბალს ვუსურვოთ, რომ შეიგნონ
რომ არვინ ჰყავს მას მაშველად,
გარდა ერთი თავის-თავის
გამომსვლელი ბრძოლის ველად.
საჭიროა შეერთება
ჯალათების შემუსვრელად,
ძირს, ძირს დავსცეთ მუქთახორა,
ჩვენვე დავდგეთ ჩვენდა მცველად.

ასე მოუწოდებდა დამარცხებულთ სახალხო გმირი, 1905 წლის რევოლუციის ერთერთი აქტიური მონაწილე, ფირალად გავარდნილი დათიკო შევარდნაძე, და გლეხებიც ირაზმებოდნენ ახალი ბრძოლებისათვის, ადამიანური უფლების მოპოვებისათვის.

ფერფლად ქცეული ქალაქი ოზურგეთი დიდხანს წელში არ გამართულა. ისევ ინგრეოდა ყველაფერი, შენდებოდა მხოლოდ სამკიცნოები, ციხეები და საყდრები. თვითმპყრობელობის დამხობის შემდეგ მის ტრადიციებს არამზადა მინშევიკები განაირძობდნენ.

ბოლშევიკებმა ძველ ნანგრევებზე ახალი ფაბრიკები და ქარხნები ააშენეს, მოაწყეს ბაღები და სკვერები, გააფართოვეს და გაბალამაზეს ქუჩები, ქალაქი შემოსეს მარად მწვანე მცენარეებით, ააგეს საუკეთესო შენობები, სკოლები, კლუბები და სამკითხველოები, საავადმყოფოები, საბავშვო ბაგები და ბაღები, მოაწყეს ფიზკულტურის მოედნები და დარბაზები.

11.670 მცხოვრებია ახლა ქალაქ მახარაძეში, ორჯერ მეტი, ვიდრე ამ თორმეტიოდე წლის წინათ იყო. აბრეშუმის ძაფსაღებ-საგრეხი, ჩაის, აგურის, თხილის, სპირტის, ლუდის, ავეჯეულობის, საკონდიტრო მრეწველობის, ხე-ტყის სახერხი, ფაიფურის ფაბრიკები და ქარხნები—აი რა მოეწყო მახარაძეში საბჭოთა ხელისუფლების დამყარების შემდეგ.

8.952 ათას მანეთისაზე მეტ პროდუქციას იძლევა ახლა ქალაქ მახარაძის მრეწველობა.

მახარაძის ლუდის ქარხანა, რომლის აგება ნახევარი მილიონი მანეთი დაჯდა, ყოველდღიურად 3.000 ლიტრ ლუდს უშვებს, ღვინის ქარხანა, რომელიც შარშან აიგო, ყოველწლიურად 400 ტონა ღვინის პროდუქციას აწვდის ჩვენს ქვეყანას.

აგებულია კინო-თეატრი 600 მაყურებლისათვის, რაც 880.000 მანეთი დაჯდა.

700.000 მანეთი დაჯდა ახალი საავადმყოფოს აგება, რომელიც ამ დღეებში ექსპლოატაციაში.

ქალაქ მახარაძეს ახლა აქვს წყალსადენი, რომლის აგება 935.000 მანეთი დაჯდა. დაიწყო კანალიზაციის ქსელის მშენებლობა, რომელზედაც 1.200 ათასი მანეთია გადადებული.

შარშან აიგო საბავშვო სახლი, ფიზკულტურის დარბაზი, აგრეთვე საშუალო სკოლა 280 მოსწავლისათვის.

ქალაქს ახლა აქვს საუკეთესოდ მოწყობილი სასტუმრო, ორი აბანო, დედათა და ბავშვთა ჯანმრთელობის დაცვის კომბინატი, ბავშვთა 11 ბაგა და ბაღი, სახალხო ჯანმრთელობის დაცვის მთელი რიგი დაწესებულებანი.

დაწყებულია დიდი თეატრის მშენებლობა, რომელზედაც დღემდე ნახევარი მილიონი მანეთია დახარჯული. თეატრის მოცულობა 33.000 კუბური მეტრი იქნება და მის დამთავრებაზე 3.300 ათასი მანეთი დაიხარჯება.

აღარ არის წინანდელი ოღრო-ჩოღრო და ტალახიანი ქუჩები. არის ფართო და ელექტროენით გაჩირაღდნებული ასფალტირებული ქუჩები და მოედნები. ქალაქის ტერიტორიაზე მარტო წელს სამ კილომეტრ ქუჩას მოასფალტებენ.

სწრაფი ტემპებით ვითარდება საბინაო მშენებლობა. ახლახან დამთავრდა ადგილობრივი მრეწველობის მუშათა საცხოვრებელი სახლის აგება, რაზედაც ნახევარი მილიონი მანეთი დაიხარჯა. ქალაქს ამშვენებს აბრეშუმის ძაფსაღებ-საგრეხი ფაბრიკების მუშათა საცხოვრებელი ოთხსართულიანი სახლი, რომელიც 1.200 ათასი მანეთი დაჯდა. რომელი ერთი დაეასახელოთ. ასეთები აქ ბევრია.

წინათ ოზურგეთი რკინიგზის მთავარ მაგისტრალთან — ნატანებთან მხოლოდ საურმე გზით იყო დაკავშირებული. საბჭოთა ხელისუფლების დამყარების შემდეგ კი საურმე შარაგზა რკინიგზით შეიცვალა.

იყო ძველი ოზურგეთი. არის ახალი სოციალისტური ქალაქი მახარაძე, ნარინჯებით გარშემორტყმული.

თ. კუნჭულია
ტ. აცანელი

მილიონერი კოლმეურნეობანი

საკოლმეურნეო შრომამ მახარაძის რაიონი—გურიის ეს მოწინავე კუთხე—აყვავებულ ბაღნარად გადააქცია. 40 კოლმეურნეობაა ახლა აქ მოწყობილი, რომლებიც ყოველწლიურად ახალ-ახალ წარმატებებს აღწევენ.

1931 წელს 924.175 მანეთი ფულადი შემოსავალი მიიღეს მახარაძის რაიონის კოლმეურნეობებმა, იმაზე ნაკლები, რასაც წელს მარტო სოფ. ლიხაურის ლენინის სახელობის კოლმეურნეობა იღებს. მაშინ თვითეულ შრომადღეზე საშუალოდ რაიონში მხოლოდ 60 კაპ. გასცეს.

შემდგომ წლებში კოლმეურნეობები განმტკიცდნენ და გაიზარდნენ.

1935 წელს კოლმეურნეობებმა ფულად 11.015.487 მანეთი მიიღეს, 1938 წელს—20.762.636 მანეთი, წელს კი მათი ფულადი შემოსავალი 27 მილიონ მანეთს გადააჭარბებს. მახარაძის რაიონის კოლმეურნეობები თვითეულ შრომადღეზე წელს მიიღებენ ფულად არანაკლებ 8 მანეთისა, 13-ჯერ და კიდევ უფრო მეტს, ვიდრე ამ რვა წლის წინათ მიიღეს.

შვიდი მილიონერი კოლმეურნეობაა ახლა მახარაძის რაიონში. მილიონერ კოლმეურნეობათა რიგებს ამშვენებენ: სოფ. ნატანების ლ. ბერიას სახელობის კოლმეურნეობა, რომლის ფულადი შემოსავალი წელს 2.345 ათას მანეთს გადააჭარბებს, სოფ. ჯუმათის სტალინის სახელობის, სოფ. ნაგომრის მოლოტოვის სახელობის, სოფ. შრომის ორჯონიკიძის სახელობის, სოფ. გურიანთის ფ. მახარაძის სახელობის, სოფ. ძიმითის და სოფ. მელაქიდურის კოლმეურნეობები. რაიონში არსებული 40 კოლმეურნეობიდან მილიონერ კოლმეურნეობებს გარდა 22 ისეთი კოლმეურნეობაა, რომლთა ფულადი შემოსავალი წელს 500-800 ათას მანეთამდე აღწევს. ასეთი კოლმეურნეობები შარშან მხოლოდ 6 იყო.

ასე მდიდრდებიან და წინ მიდიან მახარაძის რაიონის კოლმეურნეობები და კოლმეურნეები.

მახარაძის რაიონის მშრომელთა დეპუტატების ადგილობრივი საბჭოების დეპუტატობის კანდიდატები (ზევიდან — მარცხნიდან მარჯვნივ): გ. ტაკიძე, ორდენოსანი მასწავლებელი შ. ჩხაიძე, მარო თოდრაძე, გ. ჯაბუა. ფოტო რ. აკოფოვისა

სიხარული

დგას შემოდგომა, ბიჭივით, ხვავით,
შრომის ნაყოფით ჩამოხუნძული...
სიცოცხლე მკაცრი, მწარე და ავი
შავ წარსულს გაჰყვა მგლური ძუნძულით.

გამოუვსიათ ქვეყნებს მუცელი
ტკბილ და ლალისფერ ყურძნის წვენითა,
ო! რა მოსავლის დამდგარა წელი,
შესამკობარი შოთას ენითა!

კოლექტიური შრომის ნაყოფს
აუწოხვია ირგვლივ ხვავია
და გამარჯვება ახალი ყოფის
ვით, რა წარმტაცი სანახავია!

გამთბარა მაწი უხვი ბარაქით,
გამრჯე მარჯვენის თანაზიარი...
და ენერგიის დიდი მარაგით
მოდის ახალი ადამიანი.

ყველას სახეზე ღიმი ჰხატია,
გულს ახუნებენ სიტყვებს მზიანებს,
თავისუფლების დიდი ქარტია
შრომით აღაზნებს ადამიანებს.

მკერდში ჩაჭოვილ ფიჭრებს ალაგებს
დიდი სტალინის აზრის გენია
და საბჭოთის სოფლებს, ქალაქებს
იმისი სხივი შემოჰფენია.

ამ შემოდგომის ხალისს, სიხარულს
სხვა სიხარულიც ენაკვდება,
ახალ არჩევნებს, კენჭისყრას ფარულს
ხალხი მოელის და ემზადება.

იგი ხმას მისცემს ღირს კანდიდატებს
პარტიის რჩეულთ, სტალინის
ღიზრდილთ,
ჩვენი სამშობლოს ერთგულ ქომაგებს
და მასთან სავსეთ ზრუნვით და
აზრით.

ხალხი ხმას მისცემს სტალინ—ბრძენ
ბელადს,
ვინც აგვამღერა ლამაზ განცდებით,
ვინაც ქვეყანა აათასფერა,
გის წინამძღოლობით გზას არ აცდებით!

ვანო სალუქვაძე.

მახარაძე, ნოემბერი.

რაიონი ციფრებში

მახარაძის რაიონი ორდენოსანი საქართველოს ერთერთი ძირითადი სასოფლო-სამეურნეო რაიონია, სადაც ფართოდაა გავრცელებული ჩაი, მანდარინი, ლიმონი, ფორთობალი, ტუნგო, ევკალიპტი. სუბტროპიკული ხეხილი და სხვა ძვირფასი კულტურები.

რაიონში ამჟამად 40 კოლმეურნეობაა, რომელშიაც გაერთიანებულია 9.604 კომლი. კოლმეურნეობებს უფასო და სამუდამო სარგებლობაში გადაცემული აქვთ 31.809 ჰექტარი მიწა.

1920 წელს ძველი გურიის სოფლის მეურნეობის სასაქონლო პროდუქციის ღირებულება 1.490 ათას მანეთს აღწევდა, ახლა კი მარტო შრომის ს. ორჯონიკიძის სახელობის კოლმეურნეობა ჩაიდან და ციტრუსებიდან წელს 1.800 ათას მანეთს ღებულობს.

მეწეველების დროს მახარაძის რაიონში ჩაი 58 ჰექტარზე იყო გაშენებული, ახლა კი გაშენებულია 7.233 ჰექტარზე. ციტრუსების პლანტაციებს 1928 წელს 63 ჰექტარი ფართობი ეჭირა, ახლა კი უჭირავს 2.116.2 ჰექტარი. კერძოდ კოლმეურნეობებში ციტრუსოვანი კულტურები 1930 წლის 17,9 ჰექტარიდან 1.125 ჰექტარამდე გაიზარდა.

1931 წელს რაიონში სულ 342.866 კილოგრამი ჩაის მწვანე ფოთოლი მოიკრიფა, მომდინარე წელს კი—10.215.387 კილოგრამი, მახარაძის რაიონმა 1932 წელს 303.345 ცალი ციტრუსის ნაყოფი დაამზადა, შარშან—22 მილიონი ცალი, წელს კი დამზადდება 47 მილიონი ცალი.

○

1920 წელს მთელს გურიაში მხოლოდ 1 აგრონომი იყო და ისიც ხაშურში. ახლა კი მარტო მახარაძის რაიონში 79 აგრონომია, მათ შორის 67 უმაღლესი განათლებით, არის აგრეთვე 140 აგროტექნიკოსი და 37 ვეტექიმი, ზოოტექნიკოსი და ვეტფერშალი.

○

1939 წელს სრულიად-საკავშირო სასოფლო-სამეურნეო გამოფენაში მახარაძის რაიონიდან მონაწილეობას იღებდა 12 კოლმეურნეობა, 2 საბჭოთა მეურნეობა და სოფლის მეურნეობის 246 მოწინავე, რომლებმაც შრომის ნაყოფიერების ზრდისა და მოსავლიანობის გადიდების საქმეში საუკეთესო მაგალითები გვიჩვენეს.

ხუთი საბჭოთა მეურნეობაა მოწყობილი ახლა მახარაძის რაიონში, რომლებსაც გაშენებული აქვთ ჩაის პლანტაციები 1.463 ჰექტარზე, ციტრუსები—348 ჰექტარზე, ტუნგო—480 ჰექტარზე და ასეულ ჰექტარობით სხვა ძვირფასი ტექნიკური და სპეციალური კულტურები.

○

ოზურგეთის მაზრაში ცარიზმის დროს მხოლოდ აგურისა და კრამიტის ორიოდე საწარმო იყო და ისინიც კერძო პირებს ეკუთვნოდათ. ამ საწარმოებმა 1914 წელს 199.100 მანეთის პროდუქცია გამოუშვეს.

ამჟამად კი მახარაძის რაიონში ჩაის 7 ფაბრიკაა, გარდა ამისა, მუშაობს აბრეშუმის ძაფსაღებ-საგრეხი ფაბრიკები, ავეჯეულობის და საკონდიტრო ფაბრიკები, აგურის, თხილის, ხე-ტყის სახერხი, ლუდისა და სხვა ქარხნები.

მახარაძის რაიონის ადგილობრივი მრეწველობის საწარმოები და რაიონში მომქმედი 9 მთავარი ფაბრიკა და ქარხანა წელს 18 მილიონ მანეთისაზე მეტ პროდუქციას იძლევიან.

○

მახარაძის რაიონში ბევრი ბუნებრივი რესურსები მოიპოვება. დემოკრენილია მიწიტრი ქვეშა, „ფასკუნიტი“, რომელსაც ფართო გამოყენება აქვს ნაგომის და საფეიერო მრეწველობაში, ფაიფურის თიხა, რომლის ექსპლუატაცია ახლო ხანში დაიწყება. შეჩნეულია ნავთის საბადოები, სადაც ამჟამად საცდელი ბურღვა მიმდინარეობს. არის ბიტუმის საბადოები, რომლებმაც წელს 3 კვარტალში 586 ტონა ბიტუმი მოგვცეს. რამდენიმე ადგილას აღმოჩენილია ძვირფასი მინერალური წყლები და სამკურნალო ტალახები.

○

ყოველწლიურად იზრდება რაიონის ბიუჯეტი. 1936 წელს რაიონის მთლიანი ბიუჯეტი 4.352 ათას მანეთს უდრიდა, 1938 წელს—9.090 ათას მანეთს. წელს კი იგი 11.810.400 მანეთამდე გაიზარდა. უკანასკნელი სამი წლის განმავლობაში ჭალაჭ მახარაძის კეთილმოწყობაზე მარტო ქალაქის საბჭოს ხაზით 5.717.700 მანეთი დაიხარჯა, თითქმის 5-ჯერ მეტი, ვიდრე 1931, 1932 და 1933 წლებში ერთად.

○

მეწეველების ბატონობის დროს მახარაძის ახლანდელ რაიონში იყო 2.637 მოსწავლე და 122 მასწავლებელი. ახლა კი რაიონის 77 სკოლაში 12.769 მოსწავლე და 355 მასწავლებელია. 1919 წელს მთელს რაიონში მხოლოდ 1 პუმნიტარული ტიპწკიში არსებობდა, ახლა კი არის 15 საშუალო სკოლა, 5 მოზრდილთა საშუალო სკოლა 277 მოსწავლით, აგრეთვე გახსნილია ჩაის ტექნიკუმი, პედსასწავლებელი, სფეროშლა სკოლა, სამაგრო-სამედიცინო სკოლა და აბრეშუმის მრეწველობის მუშათა ფაკულტეტი; გახსნილია 11 სამაგრო პუნი, ლიკვიდირებულია წერა-კითხვის უცოდინარობა და მცირეწიკოდნეობა.

რაიონში გახსნილია 6 მასობრივი ბიბლიოთეკა 32.295 წიგნით, 10 სამკითხველო—11.708 წიგნით, 23 კლუბი, 1 კულტურის სახლი და 4 კინო-თეატრი.

სახალხო განათლებაზე მახარაძის რაიონში 1936 წელს 1.684 ათასი მანეთის ნაცვლად მიმდინარე წელს სულ 5.671.500 მანეთი ახარჯება.

○

1914 წელს მთელს ოზურგეთის მაზრაში მხოლოდ 1 ექიმი და 5 საშუალო მედპერსონალი მუშაობდა, გახსნილი იყო 1 საექიმო პუნქტი, 2 საფერშლო პუნქტი, და 3 ფიოთიები. ახლა კი მახარაძის რაიონში არის 19 საექიმო უბანი, 18 საფერშლო-საბებიო უბანი, 5 სამშობიარო სახლი, 5 საავადმყოფო, 14 ფიოთიები, ბავშვთა 19 მუდმივი და 61 სეზონური ბაგა, არის აგრეთვე პოლიკლინიკა, ფიზიორენტგენის კაბინეტი, ქიმიო-ბაქტერიოლოგიური ლაბორატორია, დედათა და ბავშვთა ჯანმრთელობის დაცვის კომბინატი, დისპანსერები, დედათა და ბავშვთა კონსულტაციები, სამალარიო სადგური და სხვ.

მახარაძის რაიონში ამჟამად 56 ექიმი და 185 ექიმის თანაშემწეა, სახალხო ჯანმრთელობის დაცვის რაიონული ბიუჯეტი 1936 წლის 1.252 ათასი მანეთიდან მიმდინარე წელს 3.420.800 მანეთამდე გაიზარდა.

○

1920 წელს რაიონში ფოსტის 7 განყოფილება იყო გახსნილი, ქალაქის არცერთ დაწესებულებას არ ჰქონდა ტელეფონი, სრულიად არ იყო რადიო. ამჟამად კი მახარაძის რაიონში კავშირგაბმულობას 20 განყოფილებაა. ტელეფონის სადგური მოწყობილია ცენტრალური ბატარეის სისტემაზე.

მეწეველების დროს მთელს გურიაში 2.160 ცალი ეურნალი და გაზეთი ვრცელდებოდა, ახლა კი მახარაძის რაიონში ყოველთვიურად 15.000 ცალ გაზეთი ვრცელდება.

○

თვალსაჩინოდ გაიზარდა სავაჭრო ქსელი. ამჟამად რაიონში არის 198 სავაჭრო ერთეული, 59 სასადილო და სასაუზმე. 1933 წელს საცალო საქონლის ბრუნვა რაიონში 15.825 ათას მანეთს უდრიდა, მიმდინარე წელს კი იგი 49 მილიონ მანეთს აღემატება.

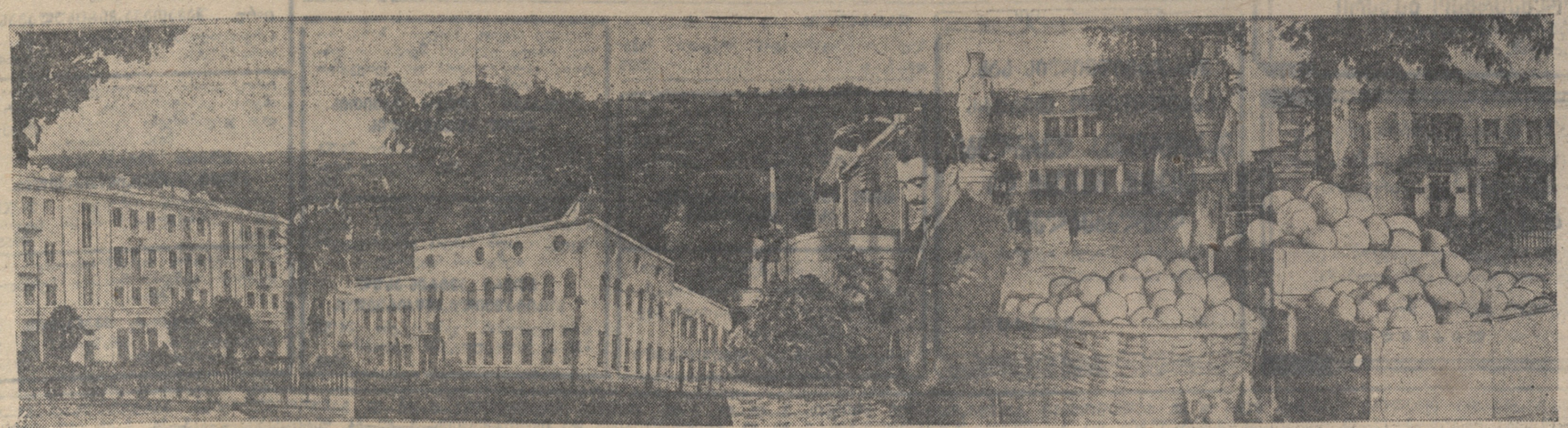

მახარაძის რაიონი. სურათზე (მარცხნიდან მარჯვნივ): მახარაძის აბრეშუმის ძაფსაღები ფაბრიკის მუშათა საცხოვრებელი სახლი, ჩაის მრეწველობისა და სუბტროპიკულ კულტურათა ანასეულის სამეცნიერო-კვლევითი ინსტიტუტის ჩაის საცდელი ფაბრიკა. ნატანების ჩაის ფაბრიკის ოსტატი პ. გიორგაძე სინჯავს ჩაის ფოთოლს. მახარაძის კინო-თეატრი (უკანა პლანზე), ქ. მახარაძის სასტუმრო.

ფოტო რ. აკოფოვისა

ЗАЛЕЖИ ЗЗАЛЕЖЕЖ ЗЗЖЕЖЕЖ ЗЗЖЕЖЕЖ ЗЗЖЕЖЕЖ

**ЗЗЖЕЖЕЖ ЗЗЖЕЖЕЖ ЗЗЖЕЖЕЖ