პროლეტარებო, ყველა ქვეყნისა, შეერთდით!

# კომუნისტი

საქ. კ. პ. (ბ) ცენტრალური კომიტეტის, თბილისის კომიტეტისა და საქართველოს სსრ მშრომელთა დეპუტატების საბჭოების ორგანო

კომუნისტი ОРГАН ЦЕНТРАЛЬНОГО и ТБИЛИССКОГО КОМИТЕТОВ КП (б) ГРУЗИИ и СОВЕТОВ ДЕПУТАТОВ ТРУДЯЩИХСЯ ГРУЗИНСКОЙ ССР

ხუთშაბათი
10 დეკემბერი
1939 წ.
№ 283 (5683)
ფასი 10 კაპ.

## დღეს გაზეთშია

ვიბრძოლოთ მაღალი სტალინური მოსავლისათვის (მე-2 გვ.)

ამხანაგი კ. ე. ვოროშილოვი რეგისტრირებულია ვოროშილოვგრადის საქალაქო საბჭოს დეპუტატობის კანდიდატად (1-ლი გვ.)

ქალაქ პეტსამოს მოქალაქეთა კრება (1-ლი გვ.)

ოპერატიული ცნობა ლენინგრადის სამხედრო ოლქის შტაბისა (1-ლი გვ.)

ფართოდ გავშალოთ ბრიგადირ - ასფუთოვანთა საკავშირო შეჯიბრება (მე-2 გვ.)

დეპუტატობის კანდიდატთა შეხვედრა თავიანთ ამომრჩევლებთან (მე-2 გვ.)

**მ. ჯაში** — კომუნისტთა და უპარტიორთა სტალინური ბლოკის ახალი გამარჯვებისათვის (ფელეტონი მე-2 და მე-3 გვერდი)

კომუნისტთა და უპარტიოთა სტალინური ბლოკის კანდიდატები (მე-3 გვ.)

**უცხოეთში:**

ვეჯვუდის წერილი (მე-4 გვ.)

დასავლეთის ფრონტზე (მე-4 გვ.).

# ვიბრძოლოთ მაღალი სტალინური მოსავლისათვის

სტალინგრადის ოლქის ბრიგადირ-ასფუთოვანთა თათბირის მონაწილეთა მიმართვა საბჭოთა კავშირის ყველა კოლმეურნის, მემინდვრეობისა და სატრაქტორო ბრიგადების ბრიგადირებისა და აგრონომებისადმი, რაც „კომუნისტის“ დღევანდელ ნომერში იბეჭდება, დიდი სამეურნეო და პოლიტიკური მნიშვნელობის დოკუმენტია.

ბრიგადირ-ასფუთოვანთა მოძრაობა, სტახანოვური მოძრაობის ახალ ფურცელს შლის სოციალისტურ მიწათმოქმედებაში. ეს შესანიშნავი მოძრაობა მიმართულია იმისაკენ, რომ ცალკეულ ნაკვეთებზე მიღებული მარცვლეულის სარეკორდო მოსავლიდან გადავიდეთ ბრიგადებისა და კოლმეურნეობების საერთო მასივიდან მყარი და მაღალი მოსავლის მიღებაზე.

ბრიგადებისა და კოლმეურნეობის საერთო ფართობიდან ჰექტარზე 100 ფუთი მარცვლეულის მოყვანა იმას ნიშნავს, რომ სწრაფად გადავწყვიტოთ ბალხთა საყვარელი ბელადის, დიდი **სტალინის** საბრძოლო დავალება საბჭოთა კავშირში ყოველწლიურად 8 მილიარდი ფუთი მარცვლეულის მიღების შესახებ.

ქართველი ხალხის სახელოვანმა შვილმა ამხ. **ლ. ბერიამ** თავის მოხსენებაში „ლონისძიებანი საქართველოს კოლმეურნეობათა შემდგომი განმტკიცებისათვის“ ამოცანად დაგვისახა 1940 წელს გავადიდოთ მარცვლეულ კულტურათა საშუალო მოსავლიანობა ჰექტარზე 15 ცენტნერამდე და ამით უზრუნველვყოთ საქართველო თავისი საკუთარი პურით. ჩვენ ყოველგვარი პირობა გვაქვს იმისათვის, რომ ეს ამოცანა წარმატებით იქნას გადაჭრილი. მხოლოდ საჭიროა საქმით გამოვეხმაუროთ სტალინგრადის ოლქის ბრიგადირ-ასფუთოვანთა თათბირის მონაწილეთა მიმართვას.

საერთო წარმატების მისაღწევად საჭიროა ფართოდ გავავრცელოთ და დავნერგოთ მოწინავეთა მდიდარი გამოცდილება. მაღალი და მყარი მოსავლის მოწინავენი კი ჩვენში ცოტანი როდი არიან. აი, თუნდაც ახალქალაქის რაიონის სოფელ კარზახის კალინინის სახელობის კოლმეურნეობა, რომელმაც წელს 1148 ჰექტარზე 18.511 ცენტნერი მარცვლეული მიიღო, 100 ფუთი და კიდევ მეტი თვითეული ჰექტარიდან. გალის რაიონის სოფ. ოქუმის ლენინის სახელობის კოლმეურნეობის სტახანოველებმა კ. ხასიამ და ჩ. ქვაჩახიამ წელს ჰექტარზე საშუალოდ 632-659 ფუთი სიმინდი მოიყვანეს. ქუთაისის რაიონის სოფელ გეგუთის კოლმეურნეობა „წინსვლაში“ თ. ფესტვენიძის ბრიგადამ წელს ერთდაიმავე ნაკვეთიდან ჰექტარზე საშუალოდ 181 ფუთი სიმინდი და 106 ფუთი სოია მიიღო. ამბროლაურის რაიონის სოფელ სინათლის კოლმეურნეობა „მოწინავემ“ სიმინდის საშუალო მოსავალი წელს 231 ფუთამდე აიყვანა, ამავე კოლმეურნეობაში ა. გურგენიძის ბრიგადამ მოსავლიანობა 326 ფუთამდე გაზარდა. ასეთი მოწინავე კოლმეურნეობები და მემინდვრეობის ბრიგადები გვხვდებიან სილნაღის, წითელწყაროს და სხვა რაიონებშიც.

მაღალ მოსავლიანობას ამ კოლმეურნეობებმა და ბრიგადებმა იმით მიაღწიეს, რომ მათ ფართოდ დანერგეს შრომის რგოლური სისტემა, წესიერად ჩაატარეს თესვა და ნათესების დამუშავება. ახლა ამოცანა იმაში მდგომარეობს, რომ მოწინავეთა ეს სასახელო წარმატებანი გავხადოთ ყველასათვის ხელმისაწვდომი, რომ მაღალ მოსავალს ღებულობდეს უკლებლივ ყველა ბრიგადა, ყველა კოლმეურნეობა.

საჭიროა წესიერად მოვუაროთ ნათესებს, აგროწესებით დაწესებულ ვადებში ჩავატაროთ ჯიჯილების ფარცხვა და მარგვლა, დავიცვათ ნათესები პირუტყვისაგან, ორგანიზებულად მოვაწყოთ მავნებლების წინააღმდეგ ბრძოლა და ყოველმხრივ მომზადებული შევხვდეთ 1940 წლის თესვის კამპანიას.

საგაზაფხულო თესვისათვის მზადებაში მთავარია მძრალად ხვნის დროულად და ხარისხოვნად დამთავრება, ტრაქტორებისა და სხვა სასოფლო-სამეურნეო შინაწანა-იარაღების ვადაზე შეკეთება, ჯიშიანი თესლის საკმაო რაოდენობით გამოყოფა, მისი გაწმენდა, შეწამვლა და ვარგისიანობის ლაბორატორიული შემოწმება. უნდა მოვაწყოთ მუშა-პირუტყვის წესიერი გამოზამთრება, სრულ წესრიგში მოვიყვანოთ სარწყავი ქსელი. ეს სამუშაოები კი ამჟამად მთელ რიგ რაიონებში მეტად ჩამორჩენილია.

მაღალი და მყარი მოსავლის მიღებას სწყვეტს შრომის სწორი ორგანიზაცია. ადგილობრივი პარტიული და საბჭოთა ორგანიზაციები პრაქტიკულად უნდა დაეხმარონ კოლმეურნეობებს მუდმივი ბრიგადებისა და ბრიგადებს შიგნით მუდმივი რგოლების მოწყობაში. საქმე ისე უნდა დავაყენოთ, რომ ბრიგადა და რგოლი სრული პასუხისმგებელი გავხადოთ მათზე მიმაგრებული ფართობის მოვლისათვის ხვნიდან დაწყებული, ვიდრე მოსავლის აღებამდე.

სასუქი მოსავლიანობის გადიდების ერთერთი მნიშვნელოვანი პირობაა. საჭიროა ფართოდ გაიშალოს მუშაობა იმისათვის, რომ მთლიანად გამოვიყენოთ სასუქების ადგილობრივი რესურსები, ორგანიზებულად შევაგროვოთ ნაკელი, ნაკელის წვენი, ნაცარი, შლამი და სხვა სახის სასუქები.

ქიმ - ლაბორატორიები და აგრონომები ვალდებული არიან ყოველმხრივ დაეხმარონ ბრიგადებსა და ცალკე რგოლებს სასუქების წესიერად შეგროვებაში, შენახვასა და გამოყენებაში.

მაღალი სტალინური მოსავლისათვის ბრძოლაში უნდა ჩაება უკლებლივ ყველა რაიონი, ყველა მტს-ი, საკოლმეურნეო ბრიგადა, რგოლი და კოლმეურნე.

სსრ კავშირში ყოველწლიურად 8 მილიარდი ფუთი პურის მოყვანის ამოცანა ყველა ადგილობრივი პარტიული, საბჭოთა, კომკავშირული ორგანიზაციებისა და სამიწათმოქმედო ორგანოებისაგან მოითხოვს მტკიცედ ადევნონ თვალყური სასოფლო - სამეურნეო არტელის სტალინური წესდების — საკოლმეურნეო ცხოვრების ამ უმაღლესი კანონის ურყევად გატარებას, სათავეში ჩაუდგნენ სოცშეჯიბრებისა და სტახანოვური მოძრაობის ახალ აღმავლობას კოლმეურნეობებში.

სტალინგრადის ოლქის ბრიგადირ-ასფუთოვანთა შესანიშნავი ინიციატივის ფართოდ გავრცელება ხელს შეგვიწყობს იმაში, რომ ჩვენმა კოლმეურნეობებმა მთელი საკოლმეურნეო მასივიდან მიიღონ მარცვლეულის უხვი და ბარაქიანი მოსავალი, რაც კიდევ უფრო აამაღლებს კოლმეურნეთა შეძლებულობას, კიდევ უფრო ააყვავებს და გაამდიდრებს საკოლმეურნეო სოფელს.

# ამხანაგი კ. ე. ვოროშილოვი

## რეგისტრირებულია ვოროშილოვგრადის საქალაქო საბჭოს დეპუტატობის კანდიდატად

**ვოროშილოვგრადი,** 8 დეკემბერი (საკდესი). გუშინ ლენინის სახელობის კულტურის სასახლეში შესდგა მშრომელთა დეპუტატების ვოროშილოვგრადის საქალაქო საბჭოს არჩევნების № 102 საარჩევნო ოლქის საოლქო საარჩევნო კომისიის სხდომა. სადღესასწაულოდ მორთულ სალექციო დარბაზში თავი მოიყარეს ოქტომბრის რევოლუციის სახელობის ორთქლმავალმშენებელი ქარხნის, ქალაქის ოქტომბრისა და კამენობროდსკის რაიონების მშრომელთა დელეგაციებმა.

სხდომას ხსნის საოლქო საარჩევნო კომისიის თავმჯდომარე ამხ. კურილოვი. იგი მჭუხარე ტაშის გრიალში აცხადებს, რომ საარჩევნო კომისიამ მიიღო ოქმები ორთქლმავალმშენებელთა კრებებისა, რომლებსაც 8.726 კაცი დაესწრო, ვოროშილოვგრადის საქალაქო საბჭოს დეპუტატობის კანდიდატად ამხანაგ კ. ე. ვოროშილოვის წამოყენების შესახებ.

ნდობით აღფრთოვანებულ პირთა სახელით სიტყვა ეძლევა ოქტომბრის რევოლუციის სახელობის ქარხნის მუშას ამხ. ლუნევს. იგი ამბობს, რომ ქარხნის მშრომელთა კოლექტივს წილად ხვდა პატივი — საქალაქო საბჭოს დეპუტატობის კანდიდატად წამოეყენოს წარჩინებული თანამემამულე, წითელი არმიის საბელოვანი სარდალი, შეუდრეკელი ბოლშევიკი, საბჭოთა კავშირის პირველი მარშალი კლიმენტი ეფრემის-ძე ვოროშილოვი.

ბრწყინვალე სიტყვით გამოვიდა ქარხნის ძველი მუშა ამხ. ტიმჩენკო. მან სთქვა:

— ჩვენი ქარხნის კოლექტივმა ამხანაგი კ. ე. ვოროშილოვი დაასახელა მშრომელთა დეპუტატების საქალაქო საბჭოს დეპუტატობის კანდიდატად. ამხანაგი ვოროშილოვი ქალაქ ლუგანსკის მუშათა დეპუტატების საბჭოს პირველი თავმჯდომარე იყო. კლიმენტ ეფრემის-ძის სახელთან დაკავშირებულია მსოფლიოში ყველაზე ძლიერი მუშურ-გლეხური წითელი არმიის შექმნა.

დარბაზში გრიალებს მძლავრი „ვაშა!“ გაისმის შეძახილები: „გაუმარჯოს მთელი მსოფლიოს მშრომელთა ბელადს ამხანაგ **სტალინს!**“, „გაუმარჯოს ჩვენს მამაც მუშურ-გლეხურ წითელ არმიას და მის სახელოვან სარდალს ამხანაგ **ვოროშილოვს!**“.

მჭუხარე ოვაციით შეხვდნენ დამსწრენი საოლქო საარჩევნო კომისიის დადგენილებას № 102 საარჩევნო ოლქში ვოროშილოვგრადის საქალაქო საბჭოს დეპუტატობის კანდიდატად ამხანაგ კ. ე. ვოროშილოვის რეგისტრაციის შესახებ.

# ფინეთის სახალხო არმიის მებრძოლებთან

**ტერიოკი,** 9 დეკემბერი (საკდესის საკუთარი კორესპონდ.). თქვენმა კორესპონდენტმა ინახულა ფინეთის სახალხო არმიის პირველი კორპუსის ერთერთი ქვედანაყოფი, ნაწილის მებრძოლები და მეთაურები არიან მშრომელი ხალხის წარმომადგენლები: მუშები, გლეხები და მშრომელი ინტელიგენცია. სახალხოარმიელები ჩინებულად გამოიყურებიან. მაგარი და კარგი ბარისხის ტანსაცმელი აცვიათ. კარგი საჭურველი და საუცხოო იარაღი აქვთ. მებრძოლებისა და მეთაურების ურთიერთობა დაფუძნებულია მტკიცე სამხედრო დისციპლინაზე. თვითეულმა მებრძოლმა იცის, თუ რისთვის იბრძვის.

სახალხოარმიელმა ახვონენმა ზუსტად ჩამოაყალიბა თავისი არმიის ამოცანები.

—ჩვენი ამოცანა ფინეთის მშრომელებთან ერთად ის არის, რომ დაუყოვნებლივ გავსწმინდოთ ჩვენი მშობლიური ქვეყანა ჩვენთვის სამძულველი გამცემლების — უცხოელი კაპიტალისტების ლაქიებისაგან —თეთრფინელებისა, შუკკორელებისა და ყოველგვარი მოღალატეებისაგან! ჩვენ მხურვალედ ვუჭერთ მხარს ჩვენს სახალხო მთავრობას. ჩვენ მხარს ვუჭერთ მტკიცე და მეგობრულ კავშირს დიად საბჭოთა კავშირთან—ერთადერთ მეგობართან, რომელიც უზრუნველჰყოფს ფინელ ხალხისათვის მშვიდობიანობას, თავისუფალ შრომასა და კეთილდღეობას.

თეთრფინელებისაგან განთავისუფლებული სოფლების მოსახლეობა აღტაცებით ეგებება სახალხოარმიელებს. არმიის მებრძოლებს ყველგან ძმური გრძნობით ეგებებიან.

ამჟამად სახალხო არმია დასახლებულ პუნქტებსა და ტყეებს სწმენდს თეთრფინელებისაგან. თეთრფინელებმა უკან დახევისას თითქმის ყოველი სახლი, გზა და ბილიკი დაღმეს და ყოველივე, რაც ძვირფასი იყო, დასწვეს. სახალხო არმიის ცალკეული ქვედანაყოფები დაბებს სწმენდენ ოფიცრების, შუკკორელებისა და დივერსანტებისაგან. ამოწმებენ თითეულ სახლსა და თითეულ ბილიკს. და ყოველივე ეს მოსახლეობის აქტიური დახმარებით კეთდება.

სახალხოარმიელებს ეჭვი არ ეპარებათ,რომ მტერზე გაიმარჯვებენ. ამ მიზნისათვის ისინი თავდადებით ასრულებენ თავიანთ საპატიო ამოცანას.

# მისალმება ფინეთის სახალხო მთავრობისადმი

ფინეთის მოსახლეობა უდიდესი სიხარულით ეგებება ცნობას ფინეთის დემოკრატიული რესპუბლიკის სახალხო მთავრობის შექმნის შესახებ.

ხუთ დეკემბერს სოფელ ლეხტოვაარის მცხოვრებთა კრებამ დიდი აღფრთოვანებით განიხილა სახალხო მთავრობის დეკლარაცია. თავის რეზოლუციაში კრებამ განაცხადა:

„ჩვენ სოფელ ლეხტოვაარის მცხოვრებლებმა, დიდი სიხარულით განვიხილეთ ცნობა ფინეთში ოტო კუუსინენის თავმჯდომარეობით ახალი შექმნილ სახალხო მთავრობის დეკლარაციის შესახებ.

სულითა და გულით ვესალმებით სახალხო მთავრობას, რომლის პროგრამაც შეესაბამება მშრომელი ხალხის ინტერესებს. უწინდელი თეთრგვარდიული მთავრობა პოლიტიკური ავანტურისტების — კაიანდერების, ტანერების, რიუტების ხროვის მეთაურობით — ღალატობდა ფინეთის მშრომელ ხალხს, ომის პროვოკაციას უწყობდა ჩვენს მეგობარს — საბჭოთა კავშირს. ჩვენ გულწრფელ მადლობას ვუძღვნით წითელ არმიასა და საბჭოთა ხალხს იმისათვის, რომ ისინი ეხმარებიან ფინელ ხალხს თავი დააღწიოს ჯალათებისა და პროვოკატორების ტირანიას.

გაუმარჯოს ფინეთის სახალხო მთავრობას ოტო კუუსინენის ხელმძღვანელობით!

გაუმარჯოს ფინეთისა და საბჭოთა კავშირის ხალხთა მეგობრობას!

# ქალაქ პეტსამოს მოქალაქეთა კრება

**პეტსამო,** 4 დეკემბერი (საკდესი). ფინეთის დემოკრატიული რესპუბლიკის სახალხო მთავრობის შექმნასთან და საბჭოთა კავშირსა და ფინეთის დემოკრატიულ რესპუბლიკას შორის ურთიერთდახმარებისა და მეგობრობის ხელშეკრულების დადებასთან დაკავშირებით, გაიმართა თეთრგვარდიელ ფინელთა ბატონობისაგან წითელი არმიის დახმარებით განთავისუფლებულ ქალაქ პეტსამოს მოქალაქეთა საერთო კრება. კრება განსაკუთრებული აღფრთოვანებით ჩატარდა. ქალაქ პეტსამოს მშრომელთა წარმომადგენელნი, რომელნიც კრებაზე გამოვიდნენ, სიხარულით მიესალმნენ ფინეთის დემოკრატიული რესპუბლიკის სახალხო მთავრობას, რომელსაც სათავეში უდგას ოტო კუუსინენი. კრებამ ერთხმად მიიღო რეზოლუცია, რომელშიაც ნათქვამია:

დადგა ჩაგვრის, უუფლებობისა და სიღატაკის საშინელებისაგან ფინეთის ხალხის განთავისუფლების დიდი ხნის ნანატრი დღე; უსაზღვროა ჩვენი სიხარული, უსაზღვროა ჩვენი ბედნიერება.

თავისუფლების მოყვარე ფინეთის მიწა-წყალს ამიერიდან ვეღარასოდეს ვეღარ იხილავენ ყველა ეს კაიანდერები, ტანერები და სხვა ჯალათები და ტირანები.

რიუტი-ტანერის „მთავრობა“ ანტიხალხური მთავრობაა. იგი არ არის ფინელი ხალხის წარმომადგენელი, იგი ფინეთის ყველა მშრომელთა მტერია. ეს არის რეაქციონერი პლუტოკრატებისა და ომის პროვოკატორების გაკოტრებული ხროვა.

სწორედ მათ 1918 წელს, ოცხელ იმპერიალისტთა — მსოფლიოს ხალხების დამშობნებელთა და მჩაგვრელთა ჯარებთან ერთად, რომლებიც მათ დასახმარებლად მოვიდნენ, ზღვა სისხლში ჩაახრჩეს ფინელი მშრომელი ხალხის დემოკრატიული თავისუფლება.

სწორედ მათ გადააქციეს ფინეთი მშრომელთა ჩაგვრისა და უუფლებობის ქვეყნად, თეთრგვარდიული ტერორის ქვეყნად, მშრომელი ხალხის სასტიკი დევნის ქვეყნად; სწორედ ისინი—ჩვენი ხალხის გამცემლები — იმპერიალისტების ჯარისკაცთა და დახმარებით აწყობდნენ სამხედრო პროვოკაციებს საბჭოთა კავშირის ხალხთა წინააღმდეგ; სწორედ მათ ხალხის მასების ნება-სურვილის წინააღმდეგ დაიწყეს ომი სსრ კავშირის —მშრომელთა სოციალისტური სახელმწიფოს, ფინელი ხალხის დიდი მეგობრის წინააღმდეგ.

ჩვენ ღრმად ვართ დარწმუნებულნი, რომ უკვე მოახლოვებულია ჟამი, როდესაც აჯანყებული და განთავისუფლებული ხალხი, წითელი არმიის ძმური დახმარებით, სამუდამოდ განათავისუფლებს ფინეთს, ფინელი ხალხის განთავისუფლების დიდი საქმის განხორციელება შესაძლებელია მხოლოდ იმ შემთხვევაში, თუ წარმატებით ვიბრძოლებთ თეთრგვარდიელთა წინაღმდეგ იმპერიალისტთა „მთავრობის“ დამხობისათვის. აი რატომ არის, რომ ჩვენი ამოცანა, ამოცანა ყოველი მოქალაქისა, ვისთვისაც ძვირფასია სამშობლო და მისი მომავალი, უწინარეს ყოვლისა, იმაში მდგომარეობს, რომ მთელი ჩვენი ძალა და ენერგია მოვანდომოთ მჩაგვრელთა და ჯალათთა ტირანიის სრულ განადგურებასა და მოსპობას.

ჩვენ მოვუწოდებთ ფინეთის დემოკრატიული რესპუბლიკის ყველა მოქალაქეს, ვისაც კი იარაღის ხმარება შეუძლია, შეივიდეს სახალხო არმიის ნაწილებში და მამაც წითელ არმიასთან ერთად გაანადგუროს ხალხის საძულველი მტერი, მოაშოროს ხალხს შავი რეაქციის ხროვა.

ჩვენ მოვუწოდებთ ჩვენი სამშობლოს იმ ტერიტორიაზე მცხოვრებ მოქალაქეებს, რომელიც ჯერ კიდევ განთავისუფლებული არ არის იმპერიალისტთა ბანდისაგან — აღსდგნენ თავიანთ მჩაგვრელთა წინაღმდეგ, რიუტი-ტანერის „მთავრობის“ წინააღმდეგ, შეჭიდნენ შეიარაღებული ხაზები და დასცხონ მტერს ზურგიდან ვიდრე იგი მთლად არ იქნება განადგურებული.

ფინეთის არმიის ჯარისკაცნო!

ფინელი ხალხის ერთი მუჭა საზიზღარი მტრები, ყველა ეს კაიანდერები, ერკოები, ტანერები და რიუტები, ასრულებენ რა უცხოელი პროვოკატორებისა და ომის გამჩაღებელთა დავალებას, გაბამენ თქვენ შეიარაღებულ ბრძოლაში ფინეთის დემოკრატიული რესპუბლიკის აჯანყებულ ხალხთან. ბრძოლაში წითელ არმიასთან, რომელიც ფინელი ხალხის დასახმარებლად მოვიდა.

თქვენ ისეთივე მშრომელნი ხართ, როგორც ჩვენ—ჩვენი სამშობლოს შვილები ვართ. მიმართეთ თქვენი იარაღი ჩვენი ხალხის საერთო მტრების წინააღმდეგ, ბაწკირებისა და უცხოელი იმპერიალისტების „მთავრობის“ წინააღმდეგ.

ჯარისკაცნო! გადმოდით ფინელი სახალხო მთავრობის მხარეზე!

გაუმარჯოს ფინეთის სახალხო მთავრობას ოტო კუუსინენის მეთაურობით!

გაუმარჯოს ფინეთის დემოკრატიულ რესპუბლიკას!

გაუმარჯოს ფინეთის სახალხო არმიას და მის პირველ ფინურ კორპუსს!

გაუმარჯოს მამაც წითელ არმიას! მხურვალე სალამი მის სახელოვან მებრძოლებსა და მეთაურებს!

გაუმარჯოს დიდი საბჭოთა კავშირის ხალხებს!

ხელს აწერს: **კრების პრეზიდიუმი.**

1939 წ. 4 დეკემბერი.

# ოპერატიული ცნობა

## ლენინგრადის სამხედრო ოლქის შტაბისა

**მურმანსკის** მიმართულებით 9 დეკემბრის განმავლობაში ჩვენი ჯარი სწობდა საყრდენ პუნქტებსა და წინააღმდეგობისგამწევ ჯგუფებს **პეტსამოს** სამხრეთით 50 კილომეტრ მანძილზე მდებარე რაიონში. **პეტსამოს** ნავსადგურის ნავსაბელთა გაწმენდა დამთავრებულია.

**უხტის, რებოლსკის, პოროსოზერსკისა** და **პეტროზავოდსკის** მიმართულებით ჩვენმა ჯარმა წინ წაიწია 70-80 კილომეტრზე სახელმწიფო საზღვრის დასავლეთით. ჩვენმა ჯარმა დაბა **სუომუსალმი** დაიკავა და წინ მიიწევს კიეელ-კიურეს (ლაატაის) მიმართულებით.

**კარელიის ყელზე** ჩვენმა ჯარმა გაარღვია ფინელების მთავარი თავდაცვითი ხაზი მდინარე **ტაიპალეენ-იოკის** რაიონში და ბრძოლით მიიწევს წინ კექსჰოლმის მიმართულებით.

# საგარეო საქმეთა სახალხო კომისარიატში

საგარეო საქმეთა სახალხო კომისარიატმა მოსკოვში მყოფ საელჩოებსა და მისიებს აცნობა, რომ, თანახმად ფინეთის დემოკრატიული რესპუბლიკის მთავრობის მიერ გამოთქმულ სურვილისა, ამა წლის 8 დეკემბრიდან ბლოკირებულადაა გამოცხადებული ფინეთის სანაპირო და მის გარშემო არსებული წყლები ბოტნიის ყურის ჩრდილოეთ ნაწილში არსებული მდინარე ტორნიოს შესართავიდან ფინეთის ყურის აღმოსავლეთის გრძედის 23 გრადუსისა და 50 წუთის მერიდიანამდე.

აღნიშნული საზღვაო ზოლი ამა წლის 9 დეკემბრიდან გამოცხადებულია ნაოსნობისათვის საშიშარ ზონად. გემებს, რომლებიც ამ გაფრთხილებას უგულებელყოფენ, არ ეძლევათ ამ ზონაში ნაოსნობის უშიშროების გარანტია.

ეს ღონისძიებანი არ შეეხებიან ალანდის არქიპელაგს, რამდენადაც ეს არქიპელაგი ან მისი წყლები არ იქნებიან პირდაპირ ან არაპირდაპირ გამოყენებული ვისმეს მიერ იმ მიზნით, რასაც დამოკიდებულება ექნება საომარ ოპერაციებთან ფინეთის დემოკრატიული რესპუბლიკისა და მისი სახალხო მთავრობის წინააღმდეგ.

# გერმანია და იაპონია ინახულებენ ფინეთს?

**სტოკჰოლმი,** 9 დეკემბერი (საკდესი). გაზეთ „სვენსკა დაგბლადეტისა“ და „დაგენს ნიუჰეტერის“ ლონდონელი კორესპონდენტები ირწმუნებიან, რომ ბრიტანეთის წრეებში მათ მიერ მიღებულ ცნობათა მიხედვით, გერმანიამ ამ უკანასკნელ ხანებში ფინეთის საზენიტო ქვემეხები და დიდძალი იარაღი გაუგზავნა. ყოველივე ეს ფინეთის გაეგზავნა სკანდინავიის ნავსადგურებით, იქიდან კი—რკინიგზით დანიშნულების ადგილას. ამჟამად გერმანიას ვითომც წინადადება მიუცია ფინეთისათვის—კიდევ მეტ იარაღს მოგაწოდებ დაკლებულ ფასადო. როგორც „დაგენს ნიუჰეტერი“ იუწყება, გერმანიამ განაცხადა აგრეთვე ფინეთისათვის განკუთვნილი იტალიის იარაღის ტრანზიტის ნებართვა. „სავოიას“ სისტემის 50-60 ყუმბარმსროლმა, რომლებიც ფინეთში მიფრინავენ, ვითომც არა მარტო გადაუფრინეს გერმანიის ტერიტორიას, არამედ დაეშვნენ კიდეც იქ და გერმანული საწვავი მასალით მომარაგდნენ.

# საბჭოთა ჯუნგო

8 დეკემბერს სსრ კავშირის მიწა-სახკომში გაიხსნა სრულიად-საკავშირო თათბირი, რომელიც მიძღვნილია ჩვენს ქვეყანაში ახალი კულტურის — ტუნგოს ხის გაშენებისადმი. ტუნგოს ნაყოფი იძლევა ზეთს ლაქისა და საღებავის მრეწველობისათვის. ამ მეტად ძვირფასი კულტურის საწარმოო ათვისების შედეგებზე ილაპარაკეს ამხ. კოვალმა (სსრ კავშირის მიწსახკომი), ჩიხლაძემ (საქართველოს მიწსახკომი) და მოსესოვმა (აზერბაიჯანის სსრ მიწსახკომი).

ტუნგო პირველად დარგეს პირველი ხუთწლედის დამდეგს. წელს უკვე 16 ათას ჰექტარზე მეტი ტუნგოს პლანტაცია ითვლება. საბჭოთა სელექციონერებმა გამოიყვანეს ახალი ჯიშები, რომელთა მოსავლიანობაც თვალსაჩინოდ სჭარბობს საზღვარგარეთის ჯიშებისას. საქართველოში ტუნგოს ისევე ფართოდ აშენებენ, როგორც ციტრუსოვან მცენარეებსა და ჩაის. ცალკეულ კოლმეურნეობებში ტუნგოს პლანტაცია 200 ჰექტარს აღწევს. იმ კოლმეურნეობებს, რომელნიც ახალი კულტურის გაშენებას მისდევენ, სახელმწიფო დიდ გრძელვადიან სესხს აძლევს.

ამ უკანასკნელ ხანს ტუნგოს ხეს, საქართველოს გარდა, წარმატებით ითვისებენ ჩვენი ქვეყნის სხვა რაიონებიც. გაშენებულია პირველი სამრეწველო პლანტაციები აზერბაიჯანში. ჩვენში ტუნგოს გაშენებას ტენიან სუბტროპიკებში მისდევდნენ. საბჭოთა მეცნიერებმა დაამტკიცეს, რომ ტუნგო მშრალ სუბტროპიკებშიც კარგად იხარებს. კერძოდ, ტუნგოს ნაყოფის მოსავალი მიღებულია აზერბაიჯანის გეოქჩაის რაიონში. ტუნგოს პირველი ქარხანა მიღებულია შუა აზიაში. წარმატებით აშენებენ ახალ კულტურას კრასნოდარის მხარის სუბტროპიკულ რაიონებში. სოჭის სუბტროპიკულ კულტურათა საცდელი სადგური ამჟამად სწავლობს საკითხს, შეიძლება თუ არა ტუნგოს ხის გაშენება ყუბანისპირა რაიონებში.

თათბირში, რომელიც რამდენისამე დღეს გასტანს, მონაწილეობას იღებენ სამიწათმოქმედო ორგანოების, კოლმეურნეობების, სამეცნიერო-ძებნითი დაწესებულებებისა და მრეწველობის წარმომადგენელნი. (საკდესი).

# ქრონიკა

სსრ კავშირის სახკომსაბჭომ ამხ. **ა. ე. სკვორცოვი** დანიშნა სსრ კავშირის ვაჭრობის სახალხო კომისრის მოადგილედ.

○

სსრ კავშირის სახკომსაბჭომ ამხ. **ვ. ფ. ტროფიმოვი** განათავისუფლა სსრ კავშირის ვაჭრობის სახალხო კომისრის მოადგილის მოვალეობისაგან.

○

სსრ კავშირის სახკომსაბჭომ დანიშნა ამხ. **ი. ი. აგროსკინი** სსრ კავშირის სახკომსაბჭოსთან არსებული უმაღლესი სკოლის საქმეთა სრულიად-საკავშირო კომიტეტის თავმჯდომარის მოადგილედ. (საკდესი).

## დამზადებულია 121.405 ათასი ცალი მანდარინი

**ბათუმი** (საკ. კორ.). ბათუმის რაიონის საბჭოთა მეურნეობებმა და კოლმეურნეობებმა მანდარინის კრეფისა და ჩაბარების წლიური გეგმა 101,2 პროცენტით შეასრულეს.

9 დეკემბრისათვის გეგმით გათვალისწინებული 119.576 ათასი ცალის ნაცვლად დამზადებული იყო 121.405 ათასი ცალი მანდარინი.

მანდარინის დამზადება გრძელდება.

**ჯ. დოგოროგინიძე.**

# ფართოდ გავშალოთ ბრიგადირ-ასფუთოვანთა საკავშირო შეჯიბრება

## საბჭოთა კავშირის ყველა კოლმეურნეს, მემინდვრეობისა და საბრაქჭორო ბრიგადების ბრიგადირებს და აგრონომებს!

ძვირფასო ამხანაგებო!

ერთი წლის წინათ სსრ კავშირის ხახკომსაბჭომ და სკ. კ. პ. (ბ) ცენტრალურმა კომიტეტმა მიიღეს დადგენილება სსრ კავშირის სამხრეთ-აღმოსავლეთ რაიონებში მტკიცე მოსავლის უზრუნველყოფის ღონისძიებათა შესახებ. პარტია და მთავრობა მოუწოდებდნენ კოლმეურნეებს, აგრონომებს, სამიწათმოქმედო მუშაკებს თავდაცვა კი არ აწარმოონ, არამედ გადავიდნენ შეტევაზე გვალვის წინააღმდეგ, ბოლო მოუღონ მშრალი ქარების დამლუპველ გავლენას, აიძულონ მიწა მოგვცეს მაღალი მოსავალი ყოველგვარ მეტეოროლოგიურ პირობებში. დადგენილება გვალვასთან ბრძოლის შესახებ თავიდან ბოლომდე გამსჭვალულია სტალინური მზრუნველობით საკოლმეურნეო მეურნეობის შემდგომი განმტკიცებისა და აყვავებისათვის, კოლმეურნე გლეხობის კეთილდღეობის ამაღლებისათვის.

ხალხთა დიდმა მეგობარმა ამხანაგმა სტალინმა მიმდინარე წლის მარტში სკ. კ. პ. (ბ) ისტორიული XVIII ყრილობის ტრიბუნიდან თქვა, რომ ჩვენმა ქვეყანამ ყოველწლიურად უნდა მოიყვანოს 8 მილიარდი ფუთი მარცვლეული. კოლმეურნეობათა წინაშე დასახული იქნა ამოცანა მიაღწიონ საშუალო მოსავლიანობას ჰექტარზე 12-13 ცენტნერის რაოდენობით. ეს სთქვა ამხანაგმა სტალინმა. ხოლო რაკი ამხანაგმა სტალინმა სთქვა, ეს ასეც იქნება.

ამხანაგო კოლმეურნეებო, ბრიგადირებო და აგრონომებო! ყველაფერი გვაქვს თუ არა ამისათვის, რომ სტალინური ამოცანა გადავჭრათ უაღრესად მოკლე ვადაში? დიაღ, ყველაფერი გვაქვს.

პარტიამ და მთავრობამ სოფლის მეურნეობა შეიარაღეს პირველხარისხოვანი მანქანებით, მეცნიერება დააყენეს სოფლის მეურნეობის სამსახურში, საბჭოთა სოფელში აღზრდილია ათასობით მაღალკვალიფიციური აგრონომები, მექანიკოსები, ტრაქტორისტები, კომბაინერები.

ჩვენ გვაქვს სოციალისტურ მინდვრებზე კოლექტიური შრომის ათი წლის გამოცდილება, ჩვენ გვაქვს მოწინავე აგროტექნიკის გამოყენების მდიდარი გამოცდილება, ჩვენ გვაქვს უდიდესი მისწრაფება დავძლიოთ გვალვა, გადავიქცეთ გვალვიანი სამხრეთ-აღმოსავლეთი პურის ქვეყნად.

პარტიის XVIII ყრილობის გადაწყვეტილებებითა და ჩვენი მშობლიური ამხანაგ სტალინის მოწოდებით აღფრთოვანებულმა, სტალინგრადის ოლქის კოლმეურნეებმა მიიტანეს იერიში გვალვაზე, დაიწყეს ბრძოლა მტკიცე მოსავლისათვის. კოლმეურნეობებსა და ბრიგადებში გაიშალა მესაშე სტალინური ბუთნულების სახელობის სოციალისტური შეჯიბრება. და ჩვენ შესანიშნავ შედეგებს მივაღწიეთ. ჩვენი ოლქის კოლმეურნეობებმა მიმდინარე წელს აიღეს 6 მილიონი ცენტნერით მეტი პური, ვიდრე გასულ წელს. მთელმა რიგმა რაიონებმა—ხოპიორის, დობრინკის, ნოვო-ნიკოლაევსკაიას, ჩერნიშკოვსკის და სხვა რაიონებმა, მიუხედავად არახელსაყრელი კლიმატური პირობებისა, აიღეს მოსავალი თვითეულ ჰექტარზე საშუალოდ 8-დან 10 ცენტნერამდე.

მაღალი, მტკიცე მოსავლისათვის ბრძოლაში ჩვენს ოლქში, ხოპიორის რაიონში აღმოცენდა ახალი მოძრაობა, კოლმეურნეობათა ბრიგადირების მოძრაობა ასფუთიანი მოსავლისათვის. ამ დიდი საქმის ინიციატორები არიან ხოპიორის რაიონის ოქტომბრის XII წლისთავის სახელობის კოლმეურნეობის ახალგაზრდა ბრიგადირები გიორგი ჯოზელენკოვი და მტკიცე მოსავლიანი ყოველგვარ პირობებში. საოლქო თათბირზე მუშაობის გამოცდილების ურთიერთ გაზიარების შემდეგ ჩვენ გადავწყვიტეთ განგვეგრძო და გაგვეფართოვებინა შეჯიბრება ჰექტარზე 100 და მეტი ფუთი მარცვლეულის მიღებისათვის. ჩვენ მივმართავთ საბჭოთა კავშირის ყველა კოლმეურნეს, მემინდვრეობისა და სატრაქტორო ბრიგადების ბრიგადირებს, აგრონომებსა და მტს-ების მუშაკებს წინადადებით დაიწყონ ბრიგადებისა და ბრიგადირების სრულიად-საკავშირო შეჯიბრება მაღალი და მტკიცე მოსავლების მიღებისათვის, ყოველწლიურად 8 მილიარდი ფუთი მარცვლეულის აღების შესახებ სტალინური დავალების შესრულებისათვის.

ამ შეჯიბრებაში დიდ დახმარებას გაგვიწევს გამოცდილება, დაგროვებული სრულიად-საკავშირო სასოფლო-სამეურნეო გამოფენაზე, — სოციალისტური მიწათმოქმედების ამ შესანიშნავ სტახანოვურ სკოლაში. ბევრი ჩვენგანი იყო გამოფენაზე, გაეცნო მარცვლეულის მოწინავეთა, სარეკორდო მოსავლების ოსტატების ამხ. ჩუმაჩოვის, ეფრემოვის, ოლეინიკოვის, კოსტენკოს მიღწევებს. მათი გამოცდილება და ბრიგადირ-ასფუთოვანთა გამოცდილება გვიჩვენებს, რომ შეიძლება მთელი ბრიგადებისა და კოლმეურნეობების ნათესებზე საშუალო მოსავლის გაორკეცება და გასამკეცება, თუ ჯეროვნად გამოვიყენებთ მოწინავე სტახანოვურ აგროტექნიკას.

ამხანაგებო, სარეკორდო მოსავლის ოსტატებო, სრულიად-საკავშირო სასოფლო-სამეურნეო გამოფენის მონაწილენო! ჩვენ მოგმართავთ თხოვნით დაებმაროთ ბრიგადირებს გახადონ თქვენი მიღწევები ყველა საკოლმეურნეო ბრიგადის მიღწევებად, დაეხმაროთ მათ ყველა საკოლმეურნეო მინდორზე მაღალი მოსავლის მიღწევაში, გადაიტანოთ მაღალი და სარეკორდო მოსავლის მიღების გამოცდილება ჰექტარა ნაკვეთებიდან ფართო საკოლმეურნეო მასივებზე.

ჩვენ ვიცით, რომ მაღალი მოსავალი ჩვენს მინდვრებზე არ მოვა თავისთავად, რომ იგი უნდა მოვიპოვოთ. ამისათვის საჭიროა უკვე აქედანვე კოლმეურნეობებში და მტს-ებში განვავითაროთ მზადება საგაზაფხულო თესვისათვის. გვალვიანი სამხრეთ-აღმოსავლეთის პირობებში ტენის შენარჩუნებისათვის ბრძოლას მოსავლისათვის გადამწყვეტი მნიშვნელობა აქვს. ამიტომ ჩვენ ვიღებთ ვალდებულებას უახლოეს დღეებშივე მთლიანად დავამთავროთ თოვლდაკავების ჩატარებისათვის. გაზაფხულზე ერთ-ორ დღეში ჩავატარებთ მძრალად ნახნავის გადაფარცხვას, ხოლო ბუთქვს დღეში—კულტივაციას და თესვას. თესვას ვაწარმოებთ მხოლოდ ჯიშიანი და გადარჩეული თესლით. 15 დეკემბრისათვის მოვამზადებთ თესლს, გულმოდგინედ დავაბარისებებთ, შევამოწმებთ მის აღმოცენების უნარს და თესვის წინ ჩავატარებთ მის გახალთესლებას. გულმოდგინედ მოვუვლით ნათესებს, მოვაწყობთ მინდვრების მარგვლას. ჩვენ გამოცდილებით დავარწმუნდით, რა როლს თამაშობს ასუფქები მოსავლიანობის გადიდებაში. მომავალ წელს ჩვენ დიდი რაოდენობით გამოვიყენებთ ადგილობრივ და მინერალურ სასუქებს.

მინდვრის საგაზაფხულო სამუშაოთა წარმატება ბევრად დამოკიდებულია სატრაქტორო პარკის მდგომარეობაზე. ვიღებთ ვალდებულებას 1940 წლის 1 თებერვლისათვის მაღალხარისხოვნად შეკეკითოთ ტრაქტორები და სრულად მოვამზადოთ მთელი სასოფლო-სამეურნეო ინვენტარი. შრომის რგოლური ორგანიზაცია ყველაზე უკეთ უზრუნველყოფს ყველა სამუშაოს დროზე და მაღალხარისხოვნად შესრულებას. ჩვენ გულმოდგინედ დავამზადებთ ლ. წარმოების ტექნიკას და ახლა შემიძლია ტექნიკას გამოვწურო ომის მაქსიმუმი, რისი მოკლემაც კი შეუძლია მას. ჩემი ბრიგადის გამომუშავება ხშირად 2.500 პროცენტს აღწევს. 26 ნოემბერს ჩემმა ბრიგადამ დავალება 2.485 პროცენტით შეასრულა. მაგრამ ამით არ დავკმაყოფილდები. სიტყვას ვაძლევ ამომრჩევლებს, რომ მალე 3.000 პროცენტიან გამომუშავებას მივაღწევ.

სტალინურმა ეპოქამ იცის შრომის ფასი. ენერგიულად მუშაობისათვის შრომის წითელი დროშის ორდენით დამაჯილდოვეს. პირობას ვდებ გავამართლო ამომრჩეველთა ნდობა, ხალხის ნდობა და ღირსეული ხელმწიფო მოღვაწე ვიქნე—ამბობს მ. გეწაძის უკანასკნელი სიტყვები მქუხარე ტაშმა და „ინტერნაციონალის“ მძლავრმა ხმამ დაჰფარა.

სცენაზეა თბილისის სტალინის სახელობის ორთქლმავალ - ვაგონსარემონტო ქარხნის მუშათა დელეგაცია. დელეგაციის სახელით ამომრჩევლებს სიტყვით მიმართავს ქარხნის ცნობილმა სტახანოველმა გ. ხიდაშელმა.

— ჩვენი ქარხნის კოლექტივმა თბილისის საქალაქო საბჭოს დეპუტატობის კანდიდატად ამხ. მ. გეწაძე დაასახელა. ძნელია გადაჭარბებით შეაფასო ამ კაცის მუშაობა, თავდადება, ერთგულება. ჩვენ ამხ. მ. გეწაძის კანდიდატურა წამოვაყენეთ იმიტომ, რომ ის ჩვენი ქარხნის სიამაყეა. საქვეყნოდ ცნობილი მექვაბეა, ლენინ-სტალინის პარტიის მიერ აღზრდილი; იმიტომ, რომ მან წლიური გეგმა ჯერ კიდევ 10 მაისს შეასრულა; იმიტომ, რომ 11 თვეში მან 4,5 წლის გეგმა შეასრულა; იმიტომ, რომ ის წარმოების ნოვატორია —მისი გამოგონება ყოველწლიურად 10.000 მანეთის ეკონომიას აძლევს ქვეყანას. ეჭვი არ არის, რომ ყველა ამომრჩეველი ერთსულოვნად მისცემს ხმას ამხ. მ. გეწაძეს—კომუნისტებისა და უპარტიოების ბლოკის ამ ღირსეულ კანდიდატს.

ამავე კრებაზე ამომრჩევლებს შეხვდნენ ლენინის სახელობის რაიონული საბჭოს დეპუტატობის კანდიდატები ამხ. ივანე კონსტანტინეს-ძე ყასილიევი და ვერა ივანეს-ასული ტონგონიკოვა.

მათ შესახებ ელაპარაკებს ამხ. ქამუშაძე, ბერიანიძე, კახიანმა, ბეჟუაშვილმა და სხვ. ისინი დეპუტატობის კანდიდატებს ახასიათებდნენ, როგორც საუკეთესო მუშაკებს, ლენინ-სტალინის პარტიისადმი უსაზღვროდ ერთგულ.

ჯ. ჟიოკაძე

## დაუვიწყარი შეხვედრა

პლეხანოვის სახელობის კლუბი მომზადებულად გამოიყურება. მომხიბლავად მოურთავთ მისი ფასადი, ეზო. დიდი მხატვრული გემოვნებით გაუფორმებიათ დარბაზებიც. სცენის სიღრმეში მოსჩანს პარტიისა და მთავრობის ხელმძღვანელთა სურათები, ლოზუნგები, პლაკატები. აი შესანიშნავი სურათი: ბელადის სახელობის ქარხნის ამწყობი საამქრო; დიდი ბელადი, ჩრდილო სტალინი ქარხნის მუშებში მოხსენებას აკეთებს. ყურადღებით უსმენენ მას. ეს სურათი 1926 წლის ამბებს გადმოგვცემს, დიდი სტალინი რომ ესტუმრა ქარხანას... აგერ მეორე მხატვრული ტილო. იგი რევოლუციის გარიჟრაჟის დროინდელ ამბებზე მოგვითხრობს. ყველზე ყაბალახმოხვეული ახალგაზრდა სტალინი შეიარაღებული აჯანყებისაკენ მოუწოდებს პროლეტარიატს.

აქვეა ორდენოსანი მექვაბის მ. ფ. გეწაძის საწარმოო რეკორდების მაჩვენებელი დაფა. მარტო მიმდინარე წელს ოთხი რეკორდი დაუმყარებია მას. უკანასკნელად მან 2485 პროცენტიან მაჩვენებელს მიაღწია...

მალე კლუბი ხალხით გაიჭედა. ათასზე მეტი ამომრჩეველი მოვიდა აქ. მათ შორის თქვენ ნახავდით 96 წლის ამომრჩეველს რაჟდენ ელბაქიძეს თავისი მეუღლით და 18 წლის ჰაბუკებსაც — 24 დეკემბერს პირველად რომ მიველენ საარჩევნო ყუთებთან. ამომრჩეველთა შორის ნახავდით ბევრ ორდენოსან მუშასაც და ბევრ საკმაოდ ცნობილ ინტელიგენტსაც...

წინასაარჩევნო კრება იხსნება. შესაველ სიტყვას ამბობს მეოთხე საარჩევნო უბნის საარჩევნო კომისიის თავმჯდომარე ამხ. ხ. ჩახნახიევი.

სიტყვა მისცეს ნდობით აღჭურვილ პირს ამხ. ა.პ. მასხარაშვილს. იგი ლაპარაკობს სახელგანთქმულ მექვაბეზე—ორდენოსან მ. ფ. გეწაძეზე, რომელიც ბელადის სახელობის ქარხნის კოლექტივმა თბილისის საქალაქო საბჭოს დეპუტატობის კანდიდატად დაასახელა და რეგისტრირებულია № 7 საარჩევნო ოლქში.

ეგი ამომრჩევლებს აცნობს ამხ. მ. გეწაძის შესანიშნავ ბიოგრაფიას, მოუთხრობს მის თავდადებულ და სტახანოვურ მუშაობაზე, მის ერთგულებაზე სამშობლოსადმი, საბჭოთა ხალხისადმი, დიდი სტალინისადმი.

ამომრჩევლების წინაშეა თბილისის საქალაქო საბჭოს დეპუტატობის კანდიდატი ამხ. მ. გეწაძე.

— მე სულ ახალგაზრდა ვიყავი, ქარხანაში რომ მოვედი. თავიდანვე მონდომებით და გულმოდგინედ მოვკიდე ხელი მუშაობას. დაეუფლე ჩემს პროფესიას, ვეცადე ჩემი ამხანაგებისათვის მაგალითი მიმეცა. ეს ჩემი მოვალეობა მეგონა. ეს ჩემი მოვალეობა მგონია ახლაც, როცა ხალხმა დეპუტატად წამაყენა. ვიცი, რომ ამ პატივის ღირსი ვიქნები მხოლოდ მაშინ, თუ ჩემი ამხანაგების ნდობას გავამართლებ. ამიტომ პირობას ვდებ, რომ ყველა ძალას არ დავიშურებ, რათა ჩემი ამომრჩევლების ნდობა გავამართლო.

ამხანაგი მ. გეწაძე ამბობს, რომ ის ყველა ამომრჩეველს ეწვევა, ყველასთან შეხვედრას მოაწყობს, ყველა ამომრჩეველს ეცნობა პირადად.

ამხანაგი მ. გეწაძის სიტყვას ტაშით ხვდებიან. ამომრჩევლები ერთხმად აძლევენ მას ხმას.

ამხანაგი მ. გეწაძე ამბობს, რომ ის ყველა ამომრჩეველს ეწვევა, ყველასთან შეხვედრას მოაწყობს, ყველა ამომრჩეველს ეცნობა პირადად.

ამხანაგი მ. გეწაძის სიტყვას ტაშით ხვდებიან. ამომრჩევლები ერთხმად აძლევენ მას ხმას.

## კანდიდატებთან შეხვედრა

ცეკავშირის სადღესასწაულოდ მორთულ დარბაზში თავი მოუყრია თბილისის საქალაქო საბჭოს არჩევნების № 379 ოლქისა და მშრომელთა დეპუტატების რაიონული საბჭოს არჩევნების № 25, 26 ოლქების 500-ზე მეტ ამომრჩეველს.

სიტყვა ეძლევა ნდობით აღჭურველ პირს ამხანაგ ვ. წულუკიძეს.

— ჩვენი კანდიდატი — ირაკლი ბესარიონის-ძე აბაშიძე, — ამბობს იგი,—საბჭოთა კავშირის ერთერთი ნიჭიერი პოეტია. საბჭოთა მწერლების კავშირის კოლექტივმა დაასახელა მისი კანდიდატურა თბილისის საქალაქო საბჭოს დეპუტატობაზე № 379 საარჩევნო ოლქში.

ირაკლი აბაშიძე საქართველოს საბჭოთა მწერლების კავშირის მდივანია, თავის შემოქმედებაში იგი ასახავს საბჭოთა ქვეყნის მრავალფეროვან ცხოვრებას, ჩვენი ხალხის შესანიშნავი ადამიანების ცხოვრებასა და ბრძოლას. მის ნაწერებში გამოხატულია განუსაზღვრელი ერთგულება ლენინ-სტალინის პარტიისადმი, დიდი სტალინისადმი.

ამხ. წულუკიძე კითხულობს ნაწყვეტებს ირაკლი აბაშიძის ლექსიდან „ხმას ვაძლევ“, რომელიც პოეტმა დასწერა სსრ კავშირის უმაღლესი საბჭოს არჩევნების დღისათვის.

„ბედნიერება სხვა რამ სად არი,
სრულხმოვანი და ათასფერადი;
ამაგ ოლქის გარ მეც ბინადარი,
სადაც კენჭს იყრის დიდი ბელადი.
მისი ოლქია—მდიდრად გაშლილი
გზები, ხშელთი, ზღვა და პიტიც,
მისი ოლქია—ბალთა კვლშირი,
ჩვენი ერები და საბჭოთა!“.

ტრიბუნაზეა ირაკლი აბაშიძე.

— ეს ნდობა, — ამბობს იგი,— მავალებს უკეთესად ვიმუშაო, ვიმუშაო იმ ნაწარმოებებზე, რომლებიც უფრო მკაფიოდ ასახავენ ჩვენ სამშობლოს დიდ გამარჯვებებს, ჩვენი ხალხის ბედნიერ და საამურ ცხოვრებას.

მე ხალხის ერთგული მსახური ვიქნები.

○

ნდობით აღჭურვილი პირები ამხ. მარუაშვილი (საარჩევნო ოლქი № 26) და ტ. ლორია (საარჩევნო ოლქი № 25) ამომრჩევლებს აცნობენ ბერიას სახელობის რაიონული საბჭოს დეპუტატობის კანდიდატების—ნინო კონსტანტინეს-ასულის თოფურიას და კონსტანტინე ფილიპეს-ძე გოგოლაშვილის მოღვაწეობას. დამსწრენი გულთბილად შეხვდნენ სიტყვით გამოსულ ამხ. თოფურიასა და გოგოლაშვილს. (საქრესი).

## დეპუტატობის კანდიდატები თავიანთ ამომრჩევლებთან

4 დეკემბერს მე-53 საშუალო სკოლის კლუბი საზეიმოდ იყო მორთული. ამ თავი მოუყრიათ თბილისის საქალაქო საბჭოს არჩევნების № 489 საარჩევნო ოლქის და ორჯონიკიძის რაიონული საბჭოს არჩევნების № № 135 და 136 საარჩევნო ოლქების ამომრჩევლებს, რათა გაეცნონ თბილისის საქალაქო და ორჯონიკიძის რაიონულ საბჭოში ასარჩევად წამოყენებულ დეპუტატობის კანდიდატებს.

დარბაზში მხიარული განწყობილებაა. ამომრჩევლებთან დეპუტატობის კანდიდატების შეხვედრისადმი მიძღვნილი კრება გახსნა ნდობით აღჭურვილმა პირმა ამხ. ლ. ჯავახაძემ.

როდესაც ნდობით აღჭურვილმა პირმა წინასაარჩევნო კრებას გააცნო თბილისის საქალაქო საბჭოს დეპუტატობის კანდიდატი ამხ. გივი გიორგის-ძე რამიშვილი, დამსწრენი გულთბილად, ტაშით მიესალმენ მას. ამხ. ჯავახაძემ კრებას გააცნო რამიშვილის ბიოგრაფია და მოუწოდა დამსწრეებს, რათა 24 დეკემბერს ყველამ ერთსულოვნად მისცეს ხმა კომუნისტთა და უპარტიოთა სტალინური ბლოკის კანდიდატს ამხ. გ. რამიშვილს, რომელიც თბილისის საბჭოს დეპუტატობის კანდიდატად წამოაყენა „კომუნისტის“ კოლექტივმა.

შემდეგ ნდობით აღჭურვილმა პირმა ამხ. აბდალაძემ ამომრჩევლებს გააცნო ორჯონიკიძის რაიონული საბჭოს დეპუტატობის კანდიდატად № 135 საარჩევნო ოლქში წამოყენებული ამხ. რეზო გიორგისძე ბერიანიძე, რომელიც დასახელება მუშურ-გლეხური მილიციის XIII განყოფილების მუშაკთა საერთო კრების მიერ.

ნდობით აღჭურვილმა პირმა ამხ. ქარსელაძემ დამსწრეთ მოუთხრო ახალგაზრდა სამეურნეო მუშაკის ამხ. ვარლამ კონსტანტინეს-ძე კიკაჩეიშვილის ცხოვრებისა და ნაყოფიერი მუშაობის შესახებ. ამხ. კიკაჩეიშვილი თბილისის ლიქიორის ქარხნის მუშა-მოსამსახურეებმა წამოაყენეს ორჯონიკიძის რაიონ საბჭოს დეპუტატობის კანდიდატად № 136 საარჩევნო ოლქიდან.

სიტყვები წარმოსთქვეს აგრეთვე აგიტატორებმა ამხ. ანტონოვმა, ჟამკოჩიანმა, ბექაიამ და სხვებმა, რომლებიც ამომრჩევლებს მოუწოდებდნენ არჩევნების დღეს — 24 დეკემბერს ყველანი გამოცხადდნენ საარჩევნო ყუთებთან და ხმა მისცენ უპარტიოთა და კომუნისტთა სტალინური ბლოკის ამ კანდიდატებს.

ბოლოს მიღებულ იქნა რეზოლუცია, რომელშიაც ამომრჩევლები ერთსულოვნად უჭერენ მხარს წამოყენებულ კანდიდატებს და იტაცდებენ, რომ ყველანი ხმას მისცემენ მათ.

დასასრულს თბილისის მედინსტიტუტის ძალებით გაიმართა კონცერტი, რომელმაც წარმატებით ჩაიარა.

დ. კაკაურიძე

## დეპუტატობის კანდიდატები თავიანთ ამომრჩევლებთან

ოზაჟიორი, 9 დეკემბერი. კოდორის წყის საბჭოთა მეურნეობის კოლექტივმა მშრომელთა დეპუტატების ადგილობრივი საბჭოების არჩევნებთან დაკავშირებით ნაკისრი ვალდებულება 9 დეკემბრისათვის გადაჭარბებით შეასრულა. 35.000 კილოგრამის ნაცვლად მოკრეფილია 36.000 კილოგრამი ლობიო. სახელმწიფოს ჩაბარდა 55.900 კილოგრამი ტუნგოს ნაყოფი, გეგმის 129 პროცენტი. ტუნგოს კრეფა გრძელდება. ციტრუსოვანთა ნაყოფის კრეფისა და დამზადების გეგმა შესრულებულია 216 პროცენტით.

საბჭოთა მეურნეობის დირექტორი ჩუბაძე

## ნაკისრი ვალდებულება შესრულებულია

დატად № 135 საარჩევნო ოლქში წამოყენებული ამხ. რეზო გიორგისძე ბერიანიძე, რომელიც დასახელებულია მუშურ-გლეხური მილიციის XIII განყოფილების მუშაკთა საერთო კრების მიერ.

ნდობით აღჭურვილმა პირმა ამხ. ქარსელაძემ დამსწრეთ მოუთხრო ახალგაზრდა სამეურნეო მუშაკის ამხ. ვარლამ კონსტანტინეს-ძე კიკაჩეიშვილის ცხოვრებისა და ნაყოფიერი მუშაობის შესახებ. ამხ. კიკაჩეიშვილი თბილისის ლიქიორის ქარხნის მუშა-მოსამსახურეებმა წამოაყენეს ორჯონიკიძის რაიონ საბჭოს დეპუტატობის კანდიდატად № 136 საარჩევნო ოლქიდან.

სიტყვები წარმოსთქვეს აგრეთვე აგიტატორებმა ამხ. ანტონოვმა, ჟამკოჩიანმა, ბექაიამ და სხვებმა, რომლებიც ამომრჩევლებს მოუწოდებდნენ არჩევნების დღეს — 24 დეკემბერს ყველანი გამოცხადდნენ საარჩევნო ყუთებთან და ხმა მისცენ უპარტიოთა და კომუნისტთა სტალინური ბლოკის ამ კანდიდატებს.

ბოლოს მიღებულ იქნა რეზოლუცია, რომელშიაც ამომრჩევლები ერთსულოვნად უჭერენ მხარს წამოყენებულ კანდიდატებს და იტაცდებენ, რომ ყველანი ხმას მისცემენ მათ.

დასასრულს თბილისის მედინსტიტუტის ძალებით გაიმართა კონცერტი, რომელმაც წარმატებით ჩაიარა.

დ. კაკაურიძე

ჯ. ჯაში

საქ. კ. პ. (ბ) ც. კ-ის მდივანი

# კომუნისტთა და უპარტიოთა სტალინური ბლოკის ახალი გამარჯვებისათვის

უსაზღვრო სიხარულით, აღტაცებითა და ენტუზიაზმით ხვდებიან ორდენოსანი საქართველოს მშრომელნი სახელმწიფო ხელისუფლების ადგილობრივი ორგანოების—მშრომელთა დეპუტატების საბჭოების არჩევნების დღეს — 24 დეკემბერს. მშრომელთა დეპუტატების საბჭოების არჩევნების დღე, როგორც სსრ კავშირის და საქართველოს სსრ უმაღლესი საბჭოების არჩევნების დღე, საქართველოს ხალხის საყოველთაო დღესასწაული იქნება.

საქართველოს ხალხი მშრომელთა დეპუტატების საბჭოების არჩევნებს ხვდება ახალ-ახალი გამარჯვებებით სოციალისტური მშენებლობის ყველა უბანზე, როგორც მრეწველობის, სოციალისტური სოფლის მეურნეობის, ისე კულტურის მშენებლობის ყველა დარგში.

კომუნიზმის უკვდავი იდეებით შეიარაღებული ქართველი ხალხი 24 დეკემბერს ერთხელ კიდევ დაუმტკიცებს მთელს მსოფლიოს თავის მორალურ-პოლიტიკურ ერთიანობას, დაუმტკიცებს უსაზღვრო ერთგულებასა და სიყვარულს **ლენინ-სტალინის** პარტიას, მშობლიურ **სტალინს.**

უსაზღვროა თბილისის მშრომელთა და მთელი საქართველოს ხალხის სიხარული და აღტაცება იმის გამო, რომ თბილისს ს.ტალინის სახელობის ორთქლმავალ-ვაგონ-სარემონტო ქარხნის მუშათა 4-ათასიანმა კოლექტივმა თბილისის საქალაქო საბჭოს დეპუტატობის კანდიდატად ერთსულოვნად წამოაყენა ისეთი ვინც საქართველოში და ამიერ - კავკასიაში პირველმა აღმართა კომუნიზმისათვის ბრძოლის დროშა, ვინც საბჭოთა ქვეყანა მიჰყავს გამარჯვებიდან გამარჯვებამდე და ვინც შეუქმნა საბჭოთა ხალხს ბედნიერი და საამური ცხოვრება, — **ჩვენი საყვარელი ბელადი მშობლიური სტალინი.**

**ეს** სიხარული და აღტაცება კიდევ უფრო ძლიერი გახდა მაშინ, როდესაც 5 დეკემბერს ბერიას სახელობის მოედანზე კონსტიტუციის დღისადმი და ადგილობრივი საბჭოების არჩევნებისადმი მიძღვნილ სამასიათასიან მიტინგზე წარმოთქმულ სიტყვაში ამხ. ჩარკვიანმა აცნობა თბილისის მშრომელებს, რომ დიდი ბელადი ამხანაგი **სტალინი** თანახმაა კენჭი იყაროს თბილისის მშრომელთა დეპუტატების საქალაქო საბჭოს დეპუტატობაზე.

თბილისის მშრომელნი და საქართველოს მთელი ხალხი ამ უდიდესი ნდობის გამოცხადებას უპასუხებენ შრომის ნაყოფიერების კიდევ უფრო გადიდებით და ახალი სამწარმოო აღმავლობით სოციალისტური მშენებლობის ყველა უბანზე.

სტალინური კონსტიტუციის საფუძველზე, მშრომელთა დეპუტატების საბჭოების არჩევნების დებულების სრულ შესაბამისად მთელს საქართველოში, აჭარის და აფხაზეთის ასს რესპუბლიკებში და სამხრეთ-ოსეთის **ავტონომიურ ოლქში** ადგილობრივი საბჭოების არჩევნებისათვის შექმნილია საარჩევნო ოლქები, საარჩევნო უბნები და საარჩევნო კომისიები. მარტო ადგილობრივი საბჭოების არჩევნებისათვის შექმნილ საარჩევნო კომისიებში 114.000-ზე მეტი კაცი მუშაობს.

საარჩევნო კამპანიის გამოცხადებასთან დაკავშირებით, პარტიულმა ორგანიზაციებმა ფართოდ გაშალეს მასობრივი პოლიტიკური მუშაობა. მთელი სიმძიმე მასობრივი პოლიტიკური მუშაობისა გადატანილია უბანში და უბნებში შემავალ საარჩევნო ოლქებში. ბევრ საარჩევნო უბანში მოწყობილია და მუშაობს საagიტაციო პუნქტები. მათთვის საკმაო რაოდენობით გამოყოფილი არიან აგიტატორები და მესაუბრეები, რომლებიც ენერგიულად ეწევიან ბოლშევიკურ აგიტაციას.

ადგილობრივი საბჭოების არჩევნების სამზადისთან დაკავშირებით უბნებში მუშაობს 53.000-ზე მეტი აგიტატორი და მესაუბრე, მათგან 15.000-ზე მეტი ქალია. აგიტატორებში 30 ათასზე მეტი კომკავშირელი და უპარტიო ბოლშევიკია.

აგიტატორთა შემადგენლობაში 60 პროცენტზე მეტს საბჭოთა სოციალისტური ინტელიგენცია შეადგენს.

საქ. კ. პ. (ბ) ცენტრალური კომიტეტის მითითების საფუძველზე პარტიის ქალაქკომებმა და რაიკომებმა არჩევნებთან დაკავშირებით 4 ათასზე მეტი აგიტატორი გადაამზადეს. აგიტატორთა დახმარების გასაწევად და მათი მომზადების დონის ასამაღლებლად ადგილებზე შექმნილია 2.170 აგიტკოლექტივი, ხოლო აგიტკოლექტივების ხელმძღვანელებისათვის პარტიის რაიონულ კომიტეტებთან არსებობენ სემინარები.

სულ საქართველოში შექმნილია დებულების შემსწავლელი 31.854 წრე, რომლებშიაც ჩაბმულია და მეცადინეობს 856.965 ამომრჩეველი. ამ წრეების მსმენელთა შორის 51 პროცენტი ქალებია. გარდა ამისა, ამომრჩევლებთან ადგილებზე ფართოდ ტარდება ლექციები, საუბრები, მოხსენებები სტალინური კონსტიტუციის შესახებ, მიმდინარე და საერთაშორისო საკითხებზე. მოხსენებები, საუბრები და ლექციები მჭიდროდ არის დაკავშირებული საბჭოთა კავშირის, რესპუბლიკის, ოლქის, რაიონის, ქალაქის მღწევებთან და მათ წინაშე მდგომ პრაქტიკულ ამოცანებთან.

საagიტაციო პოლიტიკურ - მასობრივი მუშაობის ფართოდ გაშლის უზრუნველსაყოფად საქ. კ. პ. (ბ) ცენტრალური კომიტეტის გადაწყვეტილებით საარჩევნო კამპანიასთან დაკავშირებით გამოცემულ იქნა ცალკე ბროშურები საქართველოს სამეურნეო და კულტურული მშენებლობის შესახებ. დაიბეჭდა და გამოვიდა: „საქართველოს საბჭოთა სოციალისტური რესპუბლიკა“ და „თბილისი—საბჭოთა საქართველოს დედაქალაქი“. არჩევნებთან დაკავშირებით გამოცემულ იქნა ამხანაგ **სტალინის** „სიტყვა ქალაქ მოსკოვის სტალინის საარჩევნო ოლქის ამომრჩეველთა წინასაარჩევნო კრებაზე“. „საქართველოს სსრ კონსტიტუცია“ და დებულება საქართველოს სსრ მშრომელთა დეპუტატების ადგილობრივი საბჭოების არჩევნების შესახებ. აჭარის, აფხაზეთის ასს რესპუბლიკებმა და სამხრეთ-ოსეთის ავტონომიურმა ოლქმა დაამზადეს და დაბეჭდეს საკოლმეურნეო შრომისა და მოწინავე საბჭოთა მეცნიერების მეგობრობა! პატიოსანი საკოლმეურნეო შრომის აბალი გამარჯვებებისათვის, ამხანაგო ბრიგადირებო! გავშალოთ ბრიგადირ-ასფუთოვანთა სრულიად-საკავშირო სოციალისტური შეჯიბრების დროშა.

გაუმარჯოს ლენინურ-სტალინურ პარტიას ბოლშევიკებისას!

გაუმარჯოს ჩვენს საბჭოთა მთავრობას!

გაუმარჯოს ჩვენს ბელადს, მასწავლებელს და კოლმეურნე გლეხობის დიდ მეგობარს იოსებ ბესარიონის-ძე **სტალინს!**

**სტალინგრადის ოლქის ბრიგადირ-ასფუთოვანთა თათბირის დავალებით მომართვას ხელს აწერენ:**

**ა. გურკოვი, გ. კოზლენკოვი, ნ. რუჟეინიკოვი, ე. ალიფანოვი, გ. ბრაჟნიკოვი, ვ. სოტნიკოვი და სხვები.**

„პრავდა“.

# კომუნისტთა და უპარტიოთა სტალინური ბლოკის კანდიდატები

## ამხ. ი. გ. ჭაბაშვილი

ამხ. იოსებ გაბრიელის-ძე ჭაბაშვილი დაიბადა 1910 წელს სიღნაღის რაიონში, სოფელ ბოდბისხევში. პირველდაწყებითი განათლება სოფლად მიიღო.

1935 წელს ამხ. ი. ჭაბაშვილი თბილისში ჩამოდის და ფეხსაცმლის ახალ ფაბრიკაში ეწყობა სამუშაოდ. ამავე დროს სწავლობს ფაბრიკასთან არსებულ საჭარხნო-საფაბრიკო სკოლაში.

ამხ. ი. ჭაბაშვილი ახლა ფაბრიკის ერთერთი საუკეთესო სტახანოველია, მუშაობს პირველ საამქროში, ფეხსაცმლის ძირის გამომკერებელ დაზგაზე. გეგმას ყოველთვის თვალსაჩინო გადაჭარბებით ასრულებს. მიმდინარე წლის ცღიური გეგმა 10 თვეში 146,4 პროცენტით შეასრულა.

ამხ. იოსებ ჭაბაშვილი აქტიური საზოგადოებრივი მუშაკია. იგი არის საამქროს პროფკომის წევრი, ძირეული კონტროლის კომისიის წევრი, მუშაობს აგიტატორად. ამხ. იოსები საკ. კ. პ. (ბ) წევრია.

თბილისის ლ. ჰ. ბერიას სახელობის ფეხსაცმლის ფაბრიკის ოთხიათასიანმა კოლექტივმა ამხ. იოსებ გაბრიელის-ძე ჭაბაშვილი ერთხმად წამოაყენა მშრომელთა დეპუტატების თბილისის საქალაქო საბჭოს დეპუტატობის კანდიდატად.

მშრომელთა დეპუტატების თბილისის საქალაქო საბჭოს არჩევნების № 261 საოლქო საარჩევნო კომისიამ ამხ. იოსებ გაბრიელის-ძე ჭაბაშვილი რეგისტრაციაში გაატარა, თბილისის საქალაქო საბჭოს დეპუტატობაზე კენჭისსაყრელად.

## ამხ. კ. ა. ბერიშვილი

ამხ. კონსტანტინე ალექსის-ძე ბერიშვილი დაიბადა 1901 წელს ონის რაიონის სოფ. ძეგლევში, ღარიბი გლეხის ოჯახში. 1910 წ. მისი მშობლები საცხოვრებლად გადმოდიან თბილისში. აქ ახალგაზრდა კონსტანტინე შედის ორკლასიან სასწავლებელში, ხოლო შემდეგ კი ექვსკლასიან საქალაქო სასწავლებელში, სადაც სწავლობდა 1919 წლამდე. 1920-1921 წელს ამხ. ბერიშვილი მუშაობს ამიერ-კავკასიის რკინიგზაზე მეტაბელედ.

საქართველოში საბჭოთა ხელისუფლების დამყარების შემდეგ 1924 წლამდე ამხ. ბერიშვილი მუშაობს მუშურ-გლეხური მილიციის ორგანოებში. 1924-26 წლებში მას ორჯერ წვევენ მუშურ-გლეხურ წითელ არმიაში. აქვე იგი შედის საკ. კ. პ. (ბ) რიგებში.

წითელი არმიიდან დაბრუნების შემდეგ ამხ. ბერიშვილი მუშაობს თბილისში — სახელმწიფო პოლიტ-სამმართველოს ორგანოებში, ხოლო შემდეგ საქართველოს სსრ შინაგან საქმეთა სახალხო კომისარიატში.

1938 წლის აგვისტოდან დეკემბრამდე ამხ. ბერიშვილი მუშაობდა საქ. კ. პ. (ბ) წითელწყაროს რაიკომის მდივნად. 1938 წლის დეკემბერში იგი ინიშნება საქართველოს სსრ შინაგან საქმეთა სახალხო კომისრის მოადგილედ, რა თანამდებობაზე ის ამჟამადაც მუშაობს.

ამხ. ბერიშვილი ლენინ-სტალინის პარტიის საქმისადმი ბოლომდე ერთგული და თავდადებული ადამიანია.

ამხ. ბერიშვილის კანდიდატურა რეგისტრირებულია თბილისის საქალაქო საბჭოს არჩევნების № 201 საარჩევნო ოლქში.

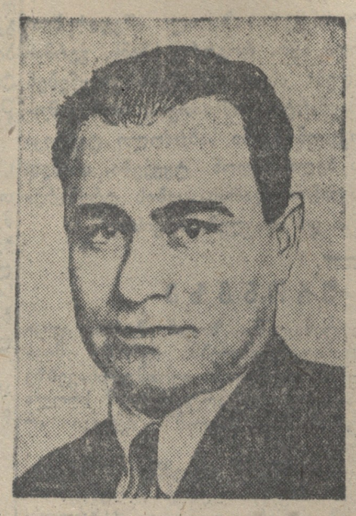

## ამხ. ნ. ვ. ჯავახიშვილი

ამხ. ნიკოლოზ ვლადიმერის-ძე ჯავახიშვილი დაიბადა 1903 წელს ქ. განჯაში (ახლანდელი კიროვობადი), რკინიგზელის ოჯახში. ნიკოლოზი ერთხანს გორის სამოქალაქო სასწავლებელში სწავლობდა, მაგრამ მძიმე მატერიალური მდგომარეობის გამო სწავლას თავი დაანება 1919 წელს. ამის შემდეგ იგი შეგირდად ეწყობა თბილისის ცენტრალურ სატელეფონო სადგურში, შემდეგ კი აქვე მუშაობს მონტიორად. 1921 წლიდან წარმოებისაგან მოუწყვეტლად სწავლობს მუშფაკში, რომელსაც ამთავრებს 1924 წელს. მას ნიშნავენ სატელეფონო სადგურის მგეანიკოსის თანაშემწედ.

1927-დან 1930 წლამდე ამხ. ჯავახიშვილი მუშაობს სატელეფონო სადგურის და საქალაქთაშორისო ქსელის ადგილკომის თავმჯდომარედ. 1930 წელს მას გზავნიან ქ. მოსკოვში სპეციალური განათლების მისაღებად. 1935 წელს ამთავრებს მოსკოვის პოდბელსკის სახელობის კავშირგაბმულობის საინჟინერო-სატექნიკო აკადემიას და ბრუნდება თბილისში. 1936 წლიდან ამხ. ჯავახიშვილი მუშაობს თბილისის ავტომატური ტელეფონის სადგურის მთავარ ინჟინრად. 1937 წლიდან კი ამავე დაწესებულების დირექტორად.

„გრუზენერგოს“ ქსელის პირველი რაიონის მუშა-მოსამსახურეებმა ამხ. ნ. ვ. ჯავახიშვილი წამოაყენეს თბილისის საქალაქო საბჭოს დეპუტატობის კანდიდატად. მისი კანდიდატურა რეგისტრირებულია საქალაქო საბჭოს არჩევნების № 195 საარჩევნო ოლქში.

## ამხ. პ. კ. რაჭიანი

ამხ. პროკოფი კონსტანტინეს-ძე რატიანი დაიბადა 1914 წელს სოფ. ორგანში (ჩიათურის რაიონი), მარგანეცის მრეწველობის მუშის ოჯახში. პირველდაწყებითი სწავლა მიიღო სოფლის სკოლაში, ხოლო შემდეგ სწავლა განაგრძო ჩიათურაში, სადაც 1933 წელს დაამთავრა მუშათა მაღალი ტიპის სკოლა. 1934 წელს შევიდა თბილისის სტალინის სახელობის სახელმწიფო უნივერსიტეტში, რომელიც დაამთავრა 1938 წელს. ხელავლის პარალელურად ამხ. რატიანს უხდებოდა მუშაობაც. 1928 წლიდან 1931 წლამდე სეზონურად მუშაობდა ფიზიკურად მარგანეცის მრეწველობაში, ხოლო 1932 წლიდან სამუშაოდ გადაყვანილ იქნა ჩიათურის რაიონულ გაზეთში („ჩიათურის მაღაროელი“). 1936-37 წლებში მუშაობდა თბილისში გაზ. „ფაშკულტურელში“ და სტალინის სახელობის ორთქლმავალ-ვაგონსარემონტო ქარხნის გაზ. „ჩვენი საყვირის“ რედაქციაში, საიდანაც გადაყვანილ იქნა „კომუნისტის“ რედაქციაში 1937 წელს. ამჟამად ამხ. რატიანი „კომუნისტის“ პასუხისმგებელი რედაქტორის მოადგილეა. ამხ. რატიანი აღიკ წევრი იყო 1929 წლიდან 1939 წლამდე. 1938 წლის აპრილში იგი მიღებულ იქნა საკ. კ. პ. (ბ) წევრობის კანდიდატად, ხოლო 1939 წლის მაისში გადაიცა საკ. კ. პ. (ბ) წევრად.

ამხ. რატიანი წამოყენებულია „კომუნისტის“ კომბინატის მუშაკთა კოლექტივის მიერ თბილისის საბჭოს დეპუტატობის კანდიდატად და რეგისტრირებულია № 472 საარჩევნო ოლქში.

## ამხ. ა. ი. რინენბერგი

ამხ. აბრამ ილიას-ძე რინენბერგი დაიბადა 1901 წელს ქ. კიშინიოვში, მენამრეწველის ოჯახში. 1903 წელს, მეფის ანდრომერის მიერ ებრაელთა რაბევის დროს, რინენბერგის ოჯახი თბილისში გადმოსახლდა. აქ აბრამი მიაბარეს სამოქალაქო სასწავლებელში, მაგრამ მძიმე მატერიალური პირობების გამო მან თავი დაანება სწავლას და დაიწყო მუშაობა შავმუშად. 1921 წელს ამხ. რინენბერგი შედის კომკავშირის რიგებში. იგი ამთავრებს პარტსკოლას, რის შემდეგ მას გზავნიან სამუშაოდ კომკავშირის ხაზით. 1923 წელს ამხ. რინენბერგი შედის კომპარტიის რიგებში. 1929 წლამდე იგი მუშაობს ჯერ საქ. ალკკ ცენტრალურ კომიტეტში, შემდეგ კი საკ. ალკკ ა/კ. სამხარეო კომიტეტში. 1929 წლიდან მას გზავნიან საბჭოურნო სამუშაოებზე: „ზაკვკლავმიასოს“ რწმუნებულის მოადგილედ, სასურსათო უწივერმაღის „გასტრონომის“ დირექტორად, „სოიუზტექსტილშვეიტორგის“ საქართველოს კანტორის მმართველად, ხოლო ამ უკანასკნელის „თბილვაჭრობასთან“ გაერთიანების შემდეგ იგი მუშაობს „თბილვაჭრობის“ დირექტორად.

„თბილვაჭრობის“ მუშა-მოსამსახურეებმა ამხ. აბრამ ილიას-ძე რინენბერგი წამოაყენეს მშრომელთა დეპუტატების თბილისის საბჭოს დეპუტატობის კანდიდატად. მისი კანდიდატურა რეგისტრირებულია ქალაქის საბჭოს არჩევნების № 316 საარჩევნო ოლქში.

## ამხ. ღ. გ. გეგია

ამხ. ლუბა გიორგის-ასული გეგია დაიბადა 1914 წელს ვანის რაიონის სოფ. შუამთაში, გლეხის ოჯახში.

1931 წელს ლუბა პირველად შედის სამუშაოდ თბილისის № 2 სამკერვალო ფაბრიკაში, სადაც მან შეისწავლა ძრავზე მუშაობა. 1936 წელს იგი გადაიყვანეს № 1 სამკერვალო ფაბრიკაში. ლუბა სხვებთან ერთად დიდი ენტუზიაზმით გამოეხმაურა სტახანოველურ მოძრაობას, საუკეთესო მუშაობისათვის მას რამდენჯერმე აქვს მიღებული ფულადი ჯილდო. იგი სოციალისტური შრომის საუკეთესო ოსტატია.

ამჟამად ამხ. ლუბა დაწინაურებულია № 1 სამკერვალო ფაბრიკის მე-4 საამქროს ბრიგადის ხელმძღვანელად. ბრიგადა, რომელსაც ამხ. ღ. გეგია ხელმძღვანელობს, 120 პროცენტით ასრულებს ყოველდღიურ საწარმოო დავალებას.

№ 1 სამკერვალო ფაბრიკის მუშა-მოსამსახურეთა კოლექტივმა უპარტიო ბოლშევიკი ამხ. ღ. გ. გეგია ერთხმულად დაასახელა თბილისის საქალაქო საბჭოს დეპუტატობის კანდიდატად № 185 საარჩევნო ოლქში, სადაც უკვე რეგისტრირებულია მისი კანდიდატურა.

## ამხ. თ. ა. ბაღდასაროვა

ამხ. თამარ არტემის-ასული ბაღდასაროვა დაიბადა 1902 წელს ქ. თბილისში, მუშის ოჯახში.

მამის ადრე გარდაცვალების გამო 12 წლის თამარს უხდება ფაბრიკური შრომაში ჩაბმა. 1915 წ. მან მუშაობა დაიწყო სტამბა „სორაბაინში“.

1927 წელს იგი საკ. კ. პ. (ბ) რიგებში შედიდა.

საქართველოში საბჭოთა ხელისუფლების დამყარების შემდეგ პირველ ხანებში ამხ. თამარ მუშაობს პოლიგრაფტრესტის პირველ და მეორე სტამბაში, ხოლო ამჟამად სახელგამის ბეჭდვითს კომბინატში. 1936 წელს კომბინატის ადმინისტრაციამ იგი, როგორც სტახანოველი, საამკინძაო საამქროს ინსტრუქტორად დაიწინაურა.

ამხ. თამარი პარტორგანიზაციის მიერ არჩეულია სახელგამის ბეჭდვითი კომბინატის პარტბიუროს მდივნის მეორე მოადგილედ.

სახელგამის ბეჭდვითი კომბინატის მუშა-მოსამსახურეთა კოლექტივმა ამხ. თ. ა. ბაღდასაროვა ერთსულოვნად დაასახელა თბილისის საქალაქო საბჭოს დეპუტატობის კანდიდატად. ამხ. თ. ბაღდასაროვა დასთანხმდა კენჭი იყაროს თბილისის საქალაქო საბჭოს დეპუტატობაზე № 139 საარჩევნო ოლქში.

## ამომრჩეველი გორბენკო

დეკემბრის ჭიჭის ბოლოს, ფრიალო დაბურულ ზეცაში, ერთსართულიან მყუდრო შუშაბანდის სახლში, რომელსაც აკრავს პატარა ბაღი, ცხოვრობს თბილისის ერთერთ ყველაზე ხნიერი პენსიონერი, ამიერკავკასიის რკინიგზის მთავარი სახელოსნოების სამღებრო საამქროს ყოფილი ოსტატი, 90 წლის ალია პეტრეს-ძე გორბენკო.

ვრცელ ოთახში სისუფთავეა. კედლებზე ჩამოკიდებულია ფოტო-სურათები.

საწერ მაგიდაზე მოსჩანს ამბანაგების სტალინისა და ვოროშილოვის სურათები.

დაბალ კარადაზე დადგმულია შუშის ლამაზ ჩარჩოში ჩასმული, ამხანაგ გორკის ფოტოგრაფიული სურათი. ამხ. გორბენკო ძალიან უფრთხილდება ამ ფოტოგრაფიას. მასთან დაკავშირებულია მოგონებანი დიდ მწერალზე—ოდესელ ახალგაზრდა გორკი მასთან მუშაობდა სამღებრო საამქროში.

— მე ყოველდღე გვერდით სახელმწიფოს მზრუნველობას ჩემთვის,—ამბობს ეგი.—ის ამას წინათ ავად გავხდი. დიდ სიცხე მჭონდა, ეფიქრობ, დადგა აღსასრულის ჟამებიც. მაგრამ ასე როდი მოხდა. ტრამვაის პოლიკლინიკიდან ბიჭები ეკიმი, გულდასმით გამშინჯა, გამომიწერა წამლები და ახ ახლა უკვე ჯანსაღად ვარ.

ამხ. გორბენკო გმზადება მშრომელთა დეპუტატების ადგილობრივი საბჭოების არჩევნებისათვის. ეგი კარგად იცნობს საარჩევნო დებულებას.

ამხ. გორბენკოს ხუთი შვილი ჰყავს. უფროსი—ვერა ილიას-ასული ბუხჰალტრად მუშაობს ტრამვაის სახელოსნოებში. სახელოსნოების პირველადმა პარტიულმა ორგანიზაციამ იგი პარტიის წევრობის კანდიდატად მიიღო. კარა ილიას-ასული ბუშაობს სახელმწიფო ბანკში. მესამე ქალიშვილა საშუალო სკოლის ხატვის მასწავლებელია მოსკოვში. ვაჟიშვილი ინჟინერია, შვილიშვილები სწავლობენ.

ამხ. გორბენკოს ძალიან აინტერესებს ჩვენი მთავრობის საგარეო პოლიტიკა. ბეჯითად ადევნებს თვალყურს ფინეთის ამბებს, გმირული წითელი არმიის ნაწილების წინსვლას, წითელი არმიისა და საბჭოთა დიპლომატიის ყოველი გამარჯვება გულწრფელ სიხარულს ჰგვრის. (საქ. დესი).

## ორდენოსანი მასწავლებელი დეპუტატობის კანდიდატად

თელავი, (საქ. დესი). 1910 წელს, 10 წლის ახალგაზრდა მარიამმა პირველად დაიწყო მასწავლებლობა ზემო-ალვანში. მან თავისი 30 წლის მუშაობის მანძილზე ბევრი ახალგაზრდა გამოაზარდა; მრავალი მისი ყოფილი მოწაფე ახლა ინჟინრებად, აგრონომებად, მასწავლებლებად მუშაობენ.

იმ კლასებში, სადაც ამჟამად მარიამი ასწავლის, 100-პროცენტიანი მოსწრებაა. პედაგოგიურ ფრონტზე ენერგიული შუშაობისათვის მარიამ ბახუტაშვილი დაჯილდოებულია ლენინის ორდენით.

ამხ. ბახუტაშვილი აქტიური საზოგადოებრივი მუშაკია. იგი მოწინავე აგიტატორად ითვლება. მის წრეში 38 კოლმეურნე დადის და ყურადღებით ისმენს მარიამის ცოცხალ საუბრებს.

სოფ. ზემო-ალვანის მშრომელებმა დამსახურებული მასწავლებელი სარაიონო საბჭოს დეპუტატობის კანდიდატად დაასახელეს.

## ცნობა
### თბილისის საქალაქო საარჩევნო კომისიისა

„საქართველოს სს რესპუბლიკის მშრომელთა დეპუტატების საოლქო (სამხრეთ-ოსეთის ავტონომიური ოლქისა), სარაიონო, საქალაქო, სასოფლო და სადაბო საბჭოების არჩევნების დებულების“ მე-79 მუხლის თანახმად, თბილისის მშრომელთა დეპუტატების საბჭოს არჩევნების თბილისის საქალაქო საარჩევნო კომისია იუწყება, რომ ქვემოთ დასახელებული პირნი სათანადო საოლქო საარჩევნო კომისიების მიერ რეგისტრირებული არიან თბილისის მშრომელთა დეპუტატების საქალაქო საბჭოს დეპუტატობაზე კენჭის საყრელად.

**№ 414 საარჩევნო ოლქი**

**გლუშენკოვი** ნიკიფორე ემანუელის-ძე, 1902 წელს დაბადებული, საკ. კ. პ. (ბ) წევრი, ამიერკავკასიის სამხედრო ოლქის საჰაერო ძალთა უფროსი, წამოყენებული საქართველოს სს რესპუბლიკის მშრომელთა დეპუტატების საოლქო (სამხრეთ-ოსეთის ავტონომიური ოლქისა), სარაიონო, საქალაქო, სასოფლო და სადაბო საბჭოების არჩევნების დებულების“ მე-79 მუხლის თანახმად, თბილისის მშრომელთა დეპუტატების საბჭოს არჩევნების თბილისის საქალაქო საარჩევნო კომისია იუწყება, რომ ქვემოთ დასახელებული პირნი სათანადო საოლქო საარჩევნო კომისიების მიერ რეგისტრირებული არიან თბილისის მშრომელთა დეპუტატების საქალაქო საბჭოს დეპუტატობაზე კენჭის საყრელად.

**№ 305 საარჩევნო ოლქი**

**ტოლბუხინი** თევდორე ივანეს-ძე 1894 წელს დაბადებული, საკ. კ. პ. (ბ) წევრი ამიერკავკასიის სამხედრო ოლქის შტაბის უფროსი.

**№ 309 საარჩევნო ოლქი**

**ლაბაძე** ნესტორ დარისპანის-ძე, 1899 წელს დაბადებული, საკ. კ. პ. (ბ) წევრი.

**№ 197 საარჩევნო ოლქი**

**ნაჭყებია** კაპიტონ გრიგოლის-ძე, 1901 წელს დაბადებული, საკ. კ. პ. (ბ) წევრი, რესპუბლიკური მილიციის უფროსი, წამოყენებულია მილიციის მე-6 და მე-7 გაწყობილების მუშაკთა საერთო კრების მიერ.

თბილისის საქალაქო საარჩევნო კომისიის თავმჯდომარე
**დ. ჯიბინაძე**

თავმჯდომარის მოადგილე **კ. ერისთავი**

კომისიის მდივანი **ა. კვაჭაძე**

კომისიის წევრები:

ა. აბესაძე, ა. ტოჩილინი,
დ. შენგელაია, ტ. ქათამაძე,
ე. გვარამაძე, კ. ზაზრიევი,
მ. ჩუბინიძე, ს. ამირჯანოვი,
ნ. მარკოზაშვილი გ. ცქიტიშვილი,
გ. ანთელიძე, ნ. ჩარკვიანი.

## მოწინავე საბჭოთა მხატვარი

თამარ აბაკელია ეკუთვნის ქართველ მხატვართა იმ ახალ თაობას, რომელიც სახვით ხელოვნებას დაეუფლა ოქტომბრის რევოლუციის შემდეგ და სამშობლოში მიღებული სპეციალური განათლებით ქართველი ხალხის სოციალისტური კულტურის საქმეს ემსახურება.

თამარ აბაკელიას ერთერთი წამყვანი შემოქმედი მხატვრის როლი ეკუთვნის. ის საშხატვრო ასპარეზზე გამოვიდა მაშინ, როდესაც საბჭოთა საქართველოში ჯერ კიდევ არსებობდა ქართველ მხატვართა საზოგადოება თავისი მოძველებული ტრადიციებით, სადაც თავმოყრილი იყო ყველა და ყოველი ჯურის შემოქმედებითი მიმდინარეობა. დაწყებული პასიური რეალიზმიდან, გათავებული დასავლეთ ევროპიდან იმპორტირებული კუბიზმითა და სუპრემატიზმით, რასაკვირველია, უფროსი თაობის ასეთი ტენდენციებით გატაცება ვერაფერს შემატებდა შემოქმედებით ასპარეზზე ახლად გამოსულ ახალგაზრდა თაობას, რომლის ერთ ნაწილში უკვე ძირმოდგმული იყო ახალი შემოქმედებითი მეთოდების ძიება, რაც საბოლოო ანგარიშით მათ შემოქმედებითს პრაქტიკაში ფორმალიზმის ფარგლებს არ გაუშორებია.

თამარ აბაკელიას შემოქმედება დასაწყისიდანვე თავისუფალი იყო ფორმალისტური ტენდენციებისაგან; მან თავიდანვე გამოიმუშავა საკუთარი სტილი, სინამდვილის ათვისების საკუთარი ორიგინალური თვისებურება და ამ ორიგინალობას იმსახურება დღესაც. თამარ აბაკელიას შემოქმედება მრავალი გზით მიიმართება: ის მოწინავე მოქანდაკეა, კარგი გრაფიკოსი-მხატვარი, კარგი თეატრალური და კინომხატვარი. არაერთი ღირსშესანიშნავი ნაწარმოები შეუქმნია მას თავისი შემოქმედებითი ცხოვრების არც ისე დიდ მანძილზე; მისი ნამუშევრები აღსავსეა ადამიანებისა და ეროვნული სამის სიყვარულით. ვერ ნახავთ მის ვერცერთ ნამუშევარს, რომელშიაც ძირითადი ელემენტი ადამიანი არ იყოს, ადამიანი შრომის პროცესში, ადამიანი, დამტკბარი თავისივე შრომის ნაყოფიერებით. თამარ აბაკელიას შემოქმედებაში მოცემული ადამიანები საზოგადოებრივი ყოფაცხოვრების აქტიური ორგანიზატორებია; თ. აბაკელიას შემოქმედებაში ბუნება ადამიანის ხელით გადამუშავებულია და მშრომელთა სამსახურში ჩაყენებული.

ასეთია თამარ აბაკელიას შემოქმედებითი სახე. აღნიშნული თვისებურებანი ნათლად მოსჩანს აბაკელიას მიერ შესრულებულ მარქს-ენგელს-ლენინის ინსტიტუტის თბილისის ფილიალის შენობის ფასადზე მოთავსებულ ფრიზებში.

თამარ აბაკელია შემოქმედებითს გამოფენებზე მონაწილეობს 1927 წლიდან და ამ ხნის განმავლობაში მას მრავალი საინტერესო ნამუშევარი შეუქმნია სახვითი ხელოვნების თითქმის ყველა დარგში. მისი ნამუშევრები მრავლად არის შეძენილი საქართველოს სურათების გალერიის, კომუნალური მუზეუმის, აღმოსავლეთ კულტურათა მუზეუმის მიერ და სხვ.

როგორც თეატრალურ მხატვარს, მას ეკუთვნის პირველი ქართული ბალეტის „მალთაყვას“ მხატვრული გაფორმება თბილისის ზ. ფალიაშვილის სახელობის ოპერისა და ბალეტის ლენინის ორდენოსან სახელმწიფო თეატრში მისივე გაფორმებით დაიდგა რუსთაველის სახ. თეატრში ს. შანშიაშვილის „ფოლადური“, მარჯანიშვილის სახ. თეატრში—ი. ვაკელის „შამილი“, კინოსურათი „არსენა“ მიხ. ჭიაურელის დადგმით და სხვ.

განსაკუთრებით საინტერესოა თამარ აბაკელიას შემოქმედება, როგორც წიგნის მხატვრისა. მას ეკუთვნის შოთა რუსთაველის „ვეფხისტყაოსნის“ ილუსტრაციები, შესრულებული უკრაინის სახელმწიფო გამომცემლობის (ნ. ბაჟანის თარგმანი) და სახლიტგამის გამოცემისათვის (ლენინგრადი ცაგარლის თარგმანი). მანვე შეასრულა პოეტ ბ. ლეონიძის პოემა „სტალინის“ რუსული თარგმანის ილუსტრაციები (ტიხონოვის თარგმანი) და სხვა მნიშვნელოვანი ნამუშევრები.

თ. აბაკელიას ეკუთვნის სომხური სახალხო ეპოსის „დავით სასურცის“ ილუსტრაციები.

მრავალი ნამუშევარი მოუპოვება თ. აბაკელიას აგრეთვე ისტორიულ-რევოლუციურ თემებზე. მის მიერ 1936 წელს გამოფენილ იქნა ქართველ მხატვართა გამოფენაზე საკმაოდ დიდი ბარელიეფი „ბათუმის მუშათა დემონსტრაცია 1902 წელს ამხანაგ სტალინის ხელმძღვანელობით“. მისივე ეკუთვნის სურათი „ამხანაგ სტალინის დაპატიმრება ბათუმში 1902 წელს მეფის სატრაპების მიერ“ და სხვ. 1934 წელს გამართულ ამიერ-კავკასიის ხალხთა სახვითი ხელოვნების ოლიმპიადაზე თამარ აბაკელია დაჯილდოებულ იქნა ამიერ-კავკასიის ცაკის მიერ 1-ლი კატეგორიის სიგელით.

გარდა შემოქმედებითი მუშაობისა, თამარ აბაკელია აქტიურად არის ჩაბმული საზოგადოებრივ საქმიანობაში. იგი არის საქართველოს საბჭოთა მხატვრების კავშირის გამგეობის წევრი, თბილისის სამხატვრო აკადემიის პედაგოგი, სამხატვრო საბჭოს წევრი და სხვ. თამარ აბაკელიას შემოქმედებითი და აქტიური საზოგადოებრივი მუშაობა თავდება იმისა, რომ ის ღირსეულად გაამართლებს ამომრჩეველთა ნდობას, როგორც დეპუტატი და აგრეთვე იბრძოლებს უმაღლესი შემოქმედებითი მწვერვალების დასაპყრობად.

ლ. ჭიქოძე

## ამომრჩეველთა სიების ცნობების არასწორად ჩაწერის შემთხვევაში საჭიროა განვუმარტოთ ამომრჩეველს, თუ რატომ უნდა მოიქცეს ის, დავეხმაროთ მას, დავაწერინოთ განცხადება სასოფლო საბჭოს სახელზე და ამავე დროს თვალყური ვადევნოთ, რომ სასოფლო საბჭომ დროულად გაარჩიოს ამა თუ იმ ამომრჩევლის განცხადება და სათანადო ცვლილებანი შეიტანოს ამომრჩეველთა სიაში. ამ მუშაობისათვის უნდა გამოვიყენოთ უბანში მომუშავე აგიტატორები და საარჩევნო კომისიის წევრები. პარტიულმა ორგანიზაციებმა ამ საქმეს განსაკუთრებული ყურადღება უნდა მიაქციონ. საარჩევნო სიების შემოწმება უნდა მიმდინარეობდეს სისტემატურად, რომ არჩევნების დღემდე ყოველი მოსალოდნელი შემთხვევა საარჩევნო სიებში ცვლილებების შეტანისა არ დარჩეს შეუმჩნეველი და ყურადღების გარეშე.

ამჟამად მშრომელთა დეპუტატების არჩევნების მზადების გადამწყვეტ პერიოდში ვიმყოფებით, ყველგან მიმდინარეობს ფართო აგიტაცია რეგისტრირებულ დეპუტატობის კანდიდატთა. სასარგებლოდ. ამ აგიტაციის სათანადო სიმაღლეზე დაყენებისათვის ოლქებში არჩეული არიან წინასაარჩევნო კრებების მიერ ნდობით აღჭურვილი პირები, რომლებსაც დავალებული აქვთ ბოლშევიკური აგიტაციის მოწყობა დეპუტატობის კანდიდატების სასარგებლოდ.

სულ არჩეულია 14.076 ნდობით აღჭურვილი პირი, რომელთა შორის კომუნისტებია—4.340, კომკავშირელები—3.081, უპარტიოები—6.655.

საქ. კ. პ. (ბ) ცენტრალური კომიტეტის მითითების საფუძველზე პარტიის რაიონულმა კომიტეტებმა უკვე ჩაატარეს ნდობით აღჭურვილ პირთა ერთდროული სემინარები, რომლებზეც ფართოდ იქნა გაშუქებული ნდობით აღჭურვილ პირთა ამოცანები და მოვალეობა საარჩევნო კამპანიაში. მაგრამ უნდა ითქვას, რომ ნდობით აღჭურვილ პირებთან მუშაობის ჩატარების უზრუნველსაყოფად ერთდროული სემინარები არ კმარა. საჭიროა პარტიის რაიონულმა კომიტეტებმა სისტემატურად და ყოველდღიურად გაუწიონ ხელმძღვანელობა და დახმარება ნდობით აღჭურვილ პირებს. ამ უკანასკნელთ, სადაც ეს ჯერ კიდევ არ გაკეთებულა, დასაბმარებლად უნდა მიემაგროს აგიტატორთა საკმაო რაოდენობა. ამავე დროს საჭიროა ნდობით აღჭურვილი პირები და აგიტატორები ძომარაგებულ იქნან დეპუტატობის კანდიდატთა ბიოგრაფიული ცნობებით, სათანადო პოლიტიკური ლიტერატურით და მასალებით ამა თუ იმ რაიონის წარმოების, კოლმეურნეობის, საბჭოთა მეურნეობის წარმატებათა და მიღწევათა შესახებ. ყველგან უნდა მოეწყოს და ჩატარდეს საარჩევნო ოლქების მიხედვით ამომრჩეველთა კრებები, რომლებზეც უნდა მოხდეს ამომრჩეველთა და დეპუტატობის კანდიდატთა შეხვედრა. უდიდესი მნიშვნელობა აქვს ამ კრებების ორგანიზებულად ჩატარებას. საჭიროა დეპუტატობის კანდიდატებმა მიტინგებზე და კრებებზე ჩვეულებრივი გამოსვლების გარდა ჩაატარონ საუბრები ამომრჩევლებთან საწარმოში, საამქროებში, ბრიგადებში, კლუბებში, სახლებში, საერთო საცხოვრებლებში, ქოხ-სამკითხველოებში და ა. შ. იმ ანგარიშით, რომ საარჩევნო კამპანიის პერიოდში უპარტიოთა და კომუნისტთა სტალინური ბლოკის დეპუტატობის კანდიდატს ოლქის ყველა ამომრჩეველი გაიცნოს.

უდიდესი მნიშვნელობა აქვს საარჩევნო კამპანიის საორგანიზაციო-ტექნიკური საკითხების სწორად მოგვარებას. საჭიროა პარტიულმა ორგანიზაციებმა გულდასმით და დროულად მოიფიქრონ არჩევნების ყველა ტექნიკური და ორგანიზაციული მხარე. საჭიროა საუბნო საარჩევნო კომისიები დროზე მომარაგებულ იქნან საარჩევნო ყუთებით, კომისიების შენობების მოსაწყობად დროზე იქნას მომზადებული ყველა მასალა, რაც საჭიროა კაბინების მოსაწყობად და სხვ. წინასწარ უნდა იქნას გათვალისწინებული, რომ 24 დეკემბერს თვითეული საარჩევნო უბნის შენობაში, სადაც მოხდება ხმის მიცემა, არ შეიქნას რიგი, ადგილი არ ექნეს უწესრიგობას და სხვ. საუბნო საარჩევნო კომისიებმა იმგვარად უნდა მოაწყონ მუშაობა უბნებში, რომ ამომრჩეველი მალე გატარდეს რეგისტრაციაში და მიიღოს საარჩევნო ბიულეტენები, ხოლო რეგისტრატორებმა მალე მონახონ ამომრჩევლის გვარი და ოლქის ნომერი. საჭიროა არჩევნებამდე ორგანიზაციულ-ტექნიკური საკითხების შესახებ ჩატარდეს საუბნო კომისიების თავმჯდომარეებისა და მდივნების სპეციალური თათბირები, და შეწობაში, სადაც მოხდება ხმის მიცემა, საუბნო კომისიების მთელ შემადგენლობას გაუკეთდეს ინსტრუქტაჟი, იქვე გათვალისწინებულ იქნას ხმის მიცემის ყველა ორგანიზაციულ-ტექნიკური მხარე. რადგან უბნებში ამომრჩევლებს ხმის მიცემა მოუხდებათ რამდენიმე საარჩევნო ოლქში, საჭიროა საუბნო კომისიები ზუსტად იქნენ ინსტრუქტირებული, რომ არ დაუშვან შეცდომები საარჩევნო ბიულეტენების გაცემის დროს. ასევე საჭიროა გულდასმით ინსტრუქტირება საუბნო კომისიების მთელი შემადგენლობისა ხმების დათვლის და ხმის მიცემის ოქმის შედგენის წესის შესახებ.

საქართველოს პარტიული ორგანიზაციები, აღზრდილნი სტალინური ბრძოლის და მუშაობის ტრადიციებზე, ორგანიზაციები, რომლებსაც მთელი რიგი წლების განმავლობაში ხელმძღვანელობდა მტკიცე სტალინელი, ქართველი ხალხის სახელოვანი შვილი, საბჭოთა დაზვერვის სტალინური ხელმძღვანელი ამხანაგი **ლ. ბერია**, ყველაფერს გააკეთებენ იმისათვის, რომ სტალინური კონსტიტუციის საფუძველზე მშრომელთა დეპუტატების ადგილობრივი საბჭოების არჩევნები ჩაატარონ მთელი ბოლშევიკური ორგანიზებულობით და მით უზრუნველყოფენ კომუნისტთა და უპარტიოთა ურღვევი სტალინური ბლოკის კანდიდატების ერთსულოვნად არჩევას მშრომელთა დეპუტატების საბჭოებში.

ორგანო ცენტრალური კომიტეტის „ბოლშევიკი“ საქართველოს კპ(ბ) და ცენტრალური აღმასრულებელი კომიტეტის საქართველოს სსრ მშრომელთა დეპუტატების საბჭოსი

ოთხშაბათი, 10 დეკემბერი 1939 წ. № 288 (6088)



## ᲒᲐᲛᲐᲠᲯᲕᲔᲑᲐ ᲒᲔᲠᲛᲐᲜᲘᲘᲡ ᲛᲔᲗᲝᲠᲔ ᲐᲠᲛᲘᲘᲡ ᲛᲔᲡᲐᲛᲔ ᲛᲔᲮᲔᲡᲠᲣᲚᲔᲑᲐ

**ᲛᲝᲡᲙᲝᲕᲘᲗ, 8 დეკემბერი** (სატელეფონო). ახალგაზრდა ლეტჩფორდელი მეზარბაზე ჯონ ჰეიგი „ფოლკენჰერსტის“ ველოსიპედით ლონდონიდან ბირმინგემში 5.000 კილომეტრზე მეტი მანძილი გაიარა. ჯონ ჰეიგი ამ მანძილს 12 დღეში გადალახავს. ამ ხნის განმავლობაში მას მხოლოდ 4.000 კილომეტრის გავლა მოუწევს. ჯონ ჰეიგი ამ მანძილს ყოველდღიურად 200 კილომეტრის სიჩქარით გაივლის. ამ სიჩქარით ველოსიპედისტი ინგლისის ჩემპიონატებზე ხშირად მოგზაურობს.

## ᲛᲔᲢᲠᲝᲞᲝᲚᲘᲢᲔᲜᲘᲡ ᲗᲔᲐᲢᲠᲘᲡ ᲛᲔᲮᲔᲓᲕᲔᲚᲝᲑᲐ

**ᲛᲝᲡᲙᲝᲕᲘᲗ, 8 დეკემბერი** (სატელეფონო). მეტროპოლიტენის თეატრის მხატვრული ხელმძღვანელი ალექსანდრე ტაირო ბრიგადით ჩავიდა ლენინგრადში, სადაც ის მეტროპოლიტენის თეატრის სცენის მოსამზადებელ მუშაობას ხელმძღვანელობს.

## ᲛᲔᲢᲠᲝᲞᲝᲚᲘᲢᲔᲜᲘᲡ ᲗᲔᲐᲢᲠᲘᲡ ᲛᲔᲮᲔᲓᲕᲔᲚᲝᲑᲐ

**ᲛᲝᲡᲙᲝᲕᲘᲗ, 8 დეკემბერი** (სატელეფონო). მეტროპოლიტენის თეატრის მხატვრული ხელმძღვანელი ალექსანდრე ტაირო ბრიგადით ჩავიდა ლენინგრადში, სადაც ის მეტროპოლიტენის თეატრის სცენის მოსამზადებელ მუშაობას ხელმძღვანელობს.

## ᲒᲐᲛᲐᲠᲯᲕᲔᲑᲐ ᲒᲔᲠᲛᲐᲜᲘᲘᲡ ᲛᲔᲗᲝᲠᲔ ᲐᲠᲛᲘᲘᲡ ᲛᲔᲡᲐᲛᲔ ᲛᲔᲮᲔᲡᲠᲣᲚᲔᲑᲐ

**ᲛᲝᲡᲙᲝᲕᲘᲗ, 8 დეკემბერი** (სატელეფონო). ბერლინის რადიოს ცნობით, გერმანიის მეთორმეტე არმიის ნაწილებმა ბრძოლით აიღეს ქალაქი ლანდაუ. ქალაქის აღებისას ფაშისტურ ჯარებს დიდი ზარალი მიადგათ. ლანდაუს აღებით გერმანიის მეთორმეტე არმიის ნაწილებმა ხელში ჩაიგდეს ამ ადგილებში მდებარე ყველა სტრატეგიული პუნქტი