პროლეტარიელებო, ყველა ქვეყნისა, შეერთდით!

# კომუნისტი

საქ. კ. პ. (ბ) ცენტრალური კომიტეტის, თბილისის კომიტეტისა და საქართველოს სსრ მშრომელთა დეპუტატების საბჭოების ორგანო

КОМУНИСТИ ОРГАН ЦЕНТРАЛЬНОГО и ТБИЛИССКОГО КОМИТЕТОВ КП (б) ГРУЗИИ и СОВЕТОВ ДЕПУТАТОВ ТРУДЯЩИХСЯ ГРУЗИНСКОЙ ССР

სამშაბათი 26 დეკემბერი 1939 წ. № 297 (5697) ფასი 10 კაპ.

**თბილისის საქალაქო საბჭოს დეპუტატთა არჩევნებში კომუნისტებისა და უპარტიოების ბლოკმა ბრწყინვალე გამარჯვება მოიპოვა. სტალინური ბლოკის კანდიდატებს ხმა მისცა ამომრჩეველთა 99 პროცენტმა.**

**ორდენოსანი საქართველოს დედაქალაქის საბჭოს პირველ დეპუტატად ერთსულოვნად არჩეულია ხალხთა საყვარელი ბელადი დიდი სტალინი. თბილისის საბჭოს დეპუტატებად ერთსულოვნად არიან აგრეთვე არჩეულნი დიდი სტალინის ლირსეული თანამებრძოლები, ძლევამოსილ საბჭოთა ძალთა მთავარსარდლის მეთაური ამხ. ვ. მ. მოლოტოვი და საბჭოთა დაზვერვის ხელმძღვანელი ამხ. ლ. პ. ბერია.**

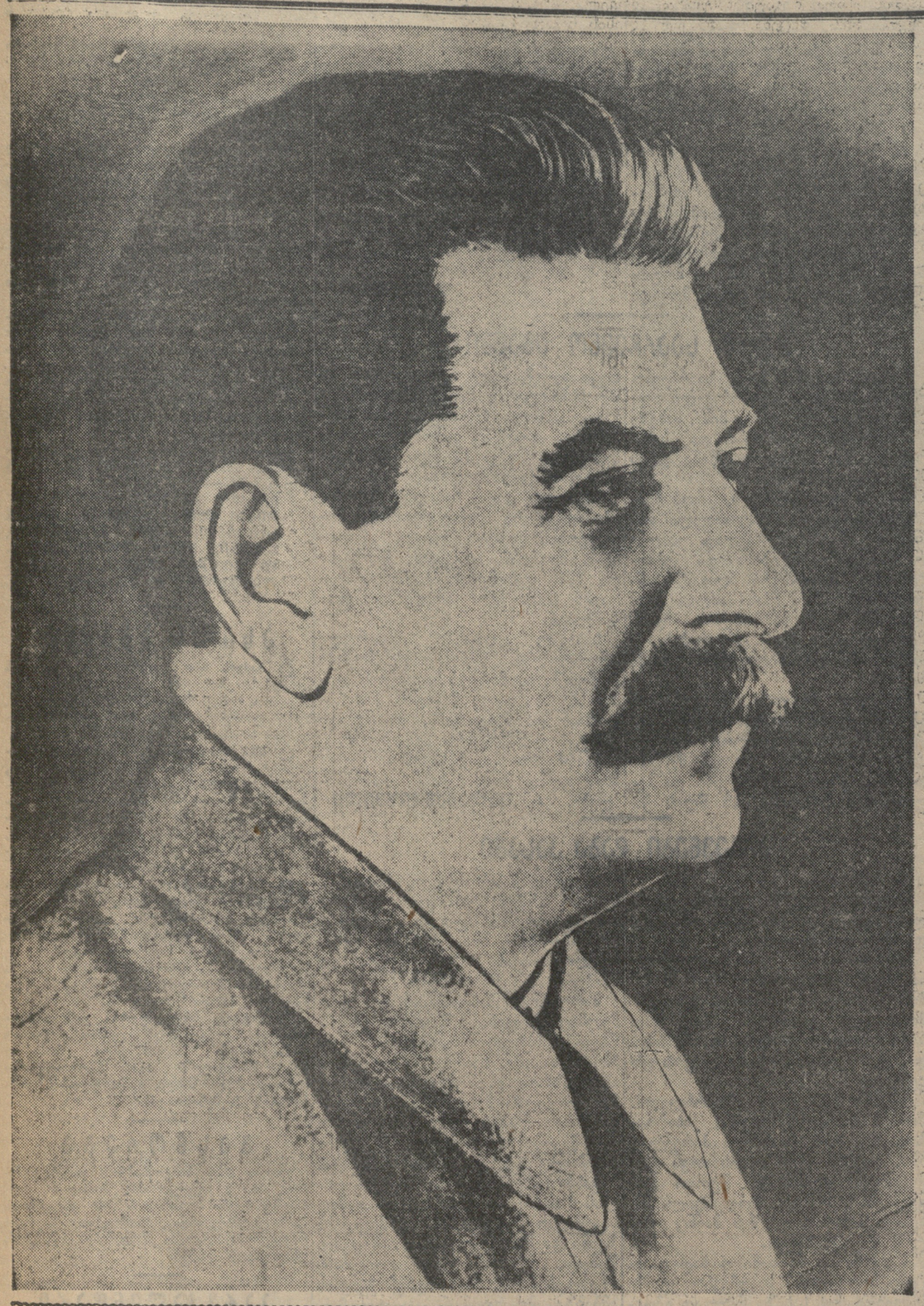

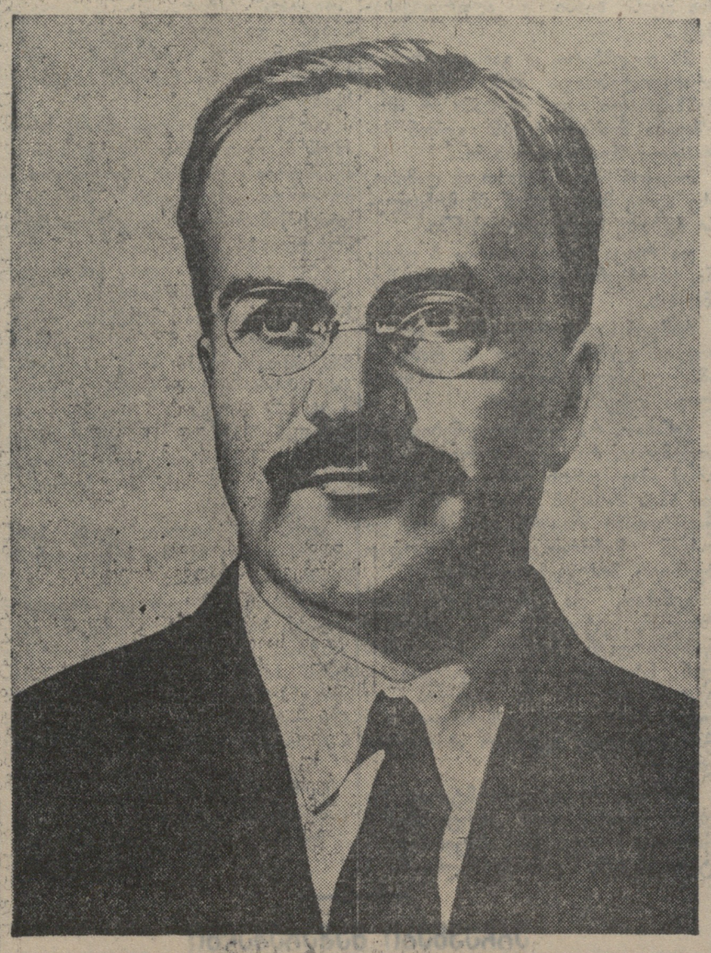

## სახალხო არჩევნები

გუშინ დიდი აღფრთოვანებით მიმდინარეობდა მშრომელთა დეპუტატების ადგილობრივი საბჭოების არჩევნები. საბჭოთა ხალხი არჩევნებს ისე შეხვდა, როგორც სასიხარულო დღესასწაულს. 24 დეკემბრის დღემ ერთხელ კიდევ ნათლად დაადასტურა ჩვენი ხალხის მორალურ-პოლიტიკური ერთიანობა, რომელიც საიმედო საფუძველს წარმოადგენს იმისათვის, რომ განუხრელად ვიაროთ წინ ახალი გამარჯვებებისაკენ.

ქალაქებშიაც და სოფლებშიაც— არჩევნები ყველგან სადღესასწაულო ვითარებაში მიმდინარეობდა, ამომრჩევლები ყველგან მზად იყვნენ სწრაფად მოეხდათ თავიანთი მოქალაქეობრივი მოვალეობა. საბჭოთა მოქალაქეების დიდი პოლიტიკური აქტივობა ერთხელ კიდევ დადასტურდა. მუშები, მუშა-ქალები, მოსამსახურეები, მშრომელი იმტელიგენცია, ყველა პროფესიის, შრომის ყველა კატეგორიის ადამიანები სიხარულით მიდიოდნენ საარჩევნო ურნებთან.

შეიძლება სრული დარწმუნებით ითქვას, რომ ხმების დათვლა ცხადჰყოფს კომუნისტთა და უპარტიოთა ბლოკის გამარჯვებას ახლანდელ არჩევნებშიაც. ამის საწინდარია საყოველთაო - სახალხო აღფრთოვანება, საზეიმო აღტყინება, საყოველთაო ენტუზიაზმი. ამის საწინდარია მაღალი აქტივობა, რომელიც წინასაარჩევნო კრებებსა და თათბირებზე გამოჩნდა.

„ასეთი თავისუფალი და ნამდვილად დემოკრატიული არჩევნები შეიძლებოდა აღმოცენებულიყო მხოლოდ სოციალისტური წესწყობილების გამარჯვების ნიადაგზე, მხოლოდ იმის ბაზაზე, რომ ჩვენში სოციალიზმი არა მხოლოდ შენდება, არამედ უკვე დამკვიდრდა ყოფაცხოვრებაში, ხალხის ყოველდღიურ ყოფაცხოვრებაში". (სტალინი).

თვითეული საბჭოთა მოქალაქე თავს თავისი ქვეყნის ბატონ-პატრონად ჰგრძნობს. არავინ და არაფერი არა ზღუდავს მის ნება-სურვილს. იგი ყველაზე უფრო თავისუფალი, ყველაზე უფრო დემოკრატიული სტალინური კონსტიტუციის საფუძველზე იღებს მონაწილეობას სახელმწიფოს მართვა-გამგეობაში. ეს არის მისი ხელშეუვალი უფლება. საბჭოთა ამომრჩეველი თავის მაღალ მოვალეობად სთვლის მონაწილეობა მიიღოს ქვეყნის მართვა-გამგეობაში. მონაწილეობა მიიღოს არჩევნებში. როდესაც საბჭოთა მოქალაქე საარჩევნო ბიულეტენებს ყუთში უშვებს, ხმას აძლევს რა კომუნისტთა და უპარტიოთა ბლოკის კანდიდატებს, ამით იგი ხმას აძლევს სამშობლოს შემდგომ აყვავებას, ხალხის ცხოვრების შემდგომ გაუმჯობესებას. ლენინ-სტალინის პარტიის პოლიტიკას. საბჭოთა ამომრჩეველების ერთსულოვნება ჩვენი ხალხის მორალურ - პოლიტიკური ერთიანობის მკაფიო გამოხატულებაა.

„მორალურ-პოლიტიკური ერთიანობა ჩვენი საზოგადოებისა, რომელშიც ყოველი ხალხი თავისუფლად აშენებს თავის ცხოვრებას და ყველა ხალხი ერთად ეხმარება ერთმანეთს განუხრელ წინსვლაში სსრ კავშირის ხალხთა ბედნიერი ცხოვრებისაკენ, — ასეთია ლენინ-სტალინის პარტიის ხელმძღვანელობით ჩვენი ქვეყნის ზრდისა და გარდაქმნის სახელოვანი შედეგი. ხალხთა ამ ერთიანობის ბელადი და დროშა, სსრ კავშირის ხალხთა ბელადი, როგორც ეს მთელი მსოფლიოს მშრომელებმა იციან, არის ლენინის საქმის დიდი განმგრძობი — ჩვენი სტალინი, რომლის გარშემო მჭიდროდ დარაზმულია ჩვენი პარტია, საბჭოთა ხალხები, ყოველივე, რაც საუკეთესოა მსოფლიო განმათავისუფლებელ მოძრაობაში". (მოლოტოვი).

მოსკოვში, ლენინგრადში, კიევში, თბილისში, მინსკში, ერევანსა და სხვა ადგილებში, ადგილობრივი საბჭოების დეპუტატობის კანდიდატთა წამოყენების დროს ამომრჩევლები ასახელებდნენ ამხანაგ სტალინს, როგორც ყველაზე უფრო საყვარელ საყოველთაო - სახალხო დეპუტატს. ასახელებდნენ რა ამხანაგ სტალინს ადგილობრივი საბჭოების დეპუტატად, ამომრჩეველები ამით ცხადჰყოფდნენ თავიანთ მხურვალე პატრიოტულ გრძნობებს, თავიანთ მზადყოფნას იბრძოლონ და გაიმარჯვონ ლენინ-სტალინის პარტიის დროშით.

ხალხის თვალში სტალინი ყოველივე საუკეთესოს, ყოველივე საუკეთოს განსახიერებაა, შეუდრეკელი ძალის, სიმამაცის, ურყევი ენერგიის, სამშობლოსადმი უსაზღვრო სიყვარულის განსახიერებაა. ხმას აძლევენ რა კომუნისტთა და უპარტიოთა ბლოკის კანდიდატებს, საბჭოთა მოქალაქეებს სურთ სტალინური თვისებები დაინახონ თავიანთ მიერ არჩეულებში. მათ სურთ, რომ მათი დეპუტატები ლენინივით და სტალინივით იყვნენ უშიშარნი ბრძოლაში და შეუბრალებელნი ხალხის მტრების მიმართ; რომ ისინი ლენინივით და სტალინივით თავისუფალნი იყვნენ პანიკის ყოველგვარი ნასახისაგან; რომ ისინი ლენინივით და სტალინივით ბრძენნი და აუჩქარებელნი იყვნენ რთული. საკითხების გადაჭრის დროს, სადაც საჭიროა ყოველმხრივი ორიენტაცია და ყველა პლუსისა და მინუსის ყოველმხრივი გათვალისწინება; რომ ისინი ლენინივით და სტალინივით მართალნი და ჰაეროსანნი იყვნენ; რომ მათ ისევე უყვარდეთ თავისი ხალხი, როგორც უყვარდა იგი ლენინს და როგორც უყვარს იგი სტალინს.

გუშინ არჩეულ დეპუტატებს ცოტა სერიოზული, პასუხსაგები სახელმწიფო მუშაობა როდი მოელით. მაგრამ ჭეშმარიტ ბოლშევიკებს არასოდეს არ ეშინიათ პასუხისმგებლობისა, არ ეშინიათ სიძნელეებისა. არ შეიძლება რაიმე ექვი შეგვეპაროს იმაში, რომ სახელმწიფოებრივი ხელისუფლების ადგილობრივი ორგანოების ახლადარჩეული დეპუტატები ბოლშევიკური ენერგიით მოჰკიდებენ ხელს საქმეს, ჩვენი ხალხის ცხოვრებისა და ყოფაცხოვრების შემდგომ გაუმჯობესებას. თვითეული დეპუტატის მოვალეობაა საქმით, შრომით გაამართლოს თავის ამომრჩეველთა ნდობა.

ხალხის ნდობაზე მაღალი ჯილდო რა! და არ არსებობს იმაზე მეტი პატივი, რომ არჩეული იყო თავისი ხალხის მიერ!

ამომრჩეველთა ფუნქციები მარტო არჩევნებით როდი მთავრდება. ამომრჩევლები მუდამ აქტიურ მონაწილეობას უნდა იღებდნენ ადგილობრივი საბჭოების მუშაობაში, კონტროლს უწევდნენ თავიანთ დეპუტატებს, მოითხოვდნენ ანგარიშს მათი საქმიანობის შესახებ.

დამთავრებული საარჩევნო კამპანია უდიდესი პოლიტიკური აქტიურობის ნიშნით ჩატარდა. ასიათასობით და მილიონობით საბჭოთა მოქალაქეებმა მონაწილეობა მიიღეს ორგანიზაციულ და საagიტაციო მუშაობაში. არჩევნების მომზადებაში მონაწილეობის დროს მილიონობით საბჭოთა მოქალაქეებმა სერიოზული - პოლიტიკური გამოცდილება მიიღეს. ამოცანა იმაში მდგომარეობს, რომ შევინარჩუნოთ დამიანთა ეს დაგროვილი კაპიტალი, არ დავფანტოთ აგიტატორთა, ორგანიზატორთა, პროპაგანდისტთა რიგნი. წინასაარჩევნო კამპანიამ და თვით არჩევნებმა კიდევ უფრო შეამჟიდროვეს ხალხი და პარტია— ესენი ავანგარდი, დაუახლოვეს პარტიას ასიათასობით უპარტიო აქტივისტები. პარტიულმა ორგანიზაციებმა შეუნელებლად უნდა განაგრძონ მუშაობა იმ ამხანაგებთან, რომლებმაც საარჩევნო კამპანიის დროს თავი გამოიჩინეს, როგორც პოლიტიკურმა მოღვაწეებმა, მგზნებარე საბჭოთა აქტივისტებმა.

პოლიტიკური ორგანოების არჩევნები მსოფლიოს არცერთ სხვა ქვეყანაში არა ტარდება და არც შეიძლება ტარდებოდეს ესოდენ ორგანიზებულად და ესოდენ ერთსულოვნად, როგორც ჩვენში. უცხოეთის ქვეყნების გაბატონებული კლასები არჩევნებს მშრომელთა ჩაგვრისა და უუფლებობის განსაძლიერებლად იყენებენ. მშრომელ ხალხს ბურჟუაზიული კონსტიტუციების პირობებში აქვს მხოლოდ ერთადერთი უფლება—სიღარიბეში სიკვდილის უფლება. ნამდვილი, სოციალისტური დემოკრატიზმის გაფურჩქვნა უზრუნველყოფილია მხოლოდ ჩვენს ქვეყანაში, სადაც სამუდამოდ ლიკვიდირებულია ექსპლოატატორთა კლასები, სადაც არ არსებობს ადამიანის მიერ ადამიანის ექსპლოატაცია.

24 დეკემბერმა — ადგილობრივი საბჭოების არჩევნების დღემ ერთხელ კიდევ დაგვანახვა სტალინური კონსტიტუციის სიდიადე, საბჭოთა დემოკრატიის ძალა, ჩვენი ხალხის პატრიოტიზმის ძალა.

საბჭოთა ქვეყნის მოქალაქეები თვალნათლივ ხედავენ, თუ როგორ აყვავდა ჩვენი სამშობლო ლენინ-სტალინის პარტიის ხელმძღვანელობით, როგორ გაიფანტა უმეცრების ბურუსი, რომელშიაც რუსეთის გაბატონებული კლასები საუკუნეობით ამყოფებდნენ ხალხს, როგორ გადაქცა ჩვენი სახელმწიფო მძლავრ სოციალისტურ, ყველა საფუძველი, ამაში მდგომარეობს ჩვენი სახელმწიფოს ძალის წყარო.

„ეს, სხვათა შორის, იმას ნიშნავს, რომ ომის შემთხვევაში ჩვენი არმიის ზურგი და ფრონტი, მათი ერთგვაროვნობისა და შინაგანი ერთიანობის გამო—უფრო მტკიცე იქნება, ვიდრე ყოველ სხვა ქვეყანაში, რაც საჭიროა ახსოვდეთ საბჭოთა შეტაკებათა საზღვარგარეთელ მოყვარულთ". (სტალინი).

არჩევნების დღემ—1939 წლის 24 დეკემბერმა — გაამრავლა საბჭოთა სახელმწიფოს ძალა და დიდება, საბჭოთა ხალხის ძალა და დიდება.

**„პრავდის" მოწინავე, 25/XII.**

## მშრომელთა დეპუტატების თბილისის საბჭოს არჩევნების საქალაქო საარჩევნო კომისიისაგან

**25 დეკემბერს, დღის 12 საათისათვის მშრომელთა დეპუტატების თბილისის საქალაქო საბჭოს არჩევნების საოლქო საარჩევნო კომისიებმა დაამთავრეს ხმების დათვლა ყველა საარჩევნო ოლქში. 24 დეკემბერს თბილისში ჩატარებულ არჩევნებში ამომრჩეველთა საერთო რიცხვიდან — 311.635 კაციდან კენჭისყრაში მონაწილეობა მიიღო 310.678 კაცმა, რაც ამომრჩეველთა მთელი რაოდენობის 99,7 პროცენტს შეადგენს. კომუნისტთა და უპარტიოთა სტალინური ბლოკის კანდიდატებს ხმა მისცა 307.468 ამომრჩეველმა, ანუ კენჭისყრის მონაწილეთა 99 პროცენტმა.**

**მშრომელთა დეპუტატების თბილისის საქალაქო საბჭოს პირველ დეპუტატად ერთსულოვნად არჩეულია ხალხთა ბელადი დიდი სტალინი. დეპუტატებად ერთსულოვნად არიან არჩეული აგრეთვე საბჭოთა მთავრობის მეთაური ვიაჩესლავ მიხეილის-ძე მოლოტოვი და საბჭოთა დაზვერვის ხელმძღვანელი ლავრენტი პავლეს-ძე ბერია.**

**მშრომელთა დეპუტატების თბილისის საბჭოს არჩევნების თბილისის საქალაქო საარჩევნო კომისია.**

(საქდესი).

## უზბეკი ხალხის დიადი დღესასწაული

**ტაშკენტი**, 24 დეკემბერი (საკდესი). უზბეკი ხალხი დღესასწაულობს უზბეკეთის საბჭოთა სოციალისტური რესპუბლიკის შექმნის 15 წლისთავს.

უზბეკეთის დედაქალაქში ვეებერთელა წითელ მოედანზე ჩამწკრივებულან შუა აზიის სამხედრო ოლქის ჯარი და თავდაცვა-ავიაქიმის რაზმები.

სტუმრების ტრიბუნაზე არიან საქართველოს, ბელორუსიის, აზერბაიჯანის, ტაჯიკეთის, თურქმენეთისა და სხვა მოძმე რესპუბლიკების დელეგაციები. აქვე არიან უზბეკეთის წარჩინებული ადამიანები, საკოლმეურნეო მინდვრებისა და სამრეწველო საწარმოთა სტახანოველები.

11 საათია. მთავრობის ტრიბუნაზე ადიან უზბეკეთის კომუნისტური პარტიისა და მთავრობის ხელმძღვანელნი.

შუა აზიის სამხედრო ოლქის ჯარის სარდალი, არმიის მე-2 რანგის სარდალი ამხ. აპანასენკო მიესალმა ჯარს. მთავრობის ტრიბუნაზე მიკროფონთან მიდის უზბეკეთის სსრ სახკომსაბჭოს თავმჯდომარე ამხ. აბდურახმანოვი.

ულოცავს რა დამწყრეთ რესპუბლიკის შექმნის 15 წლისთავს, იგი მოკლედ და შინაარსიანად ასწერს გამარჯვების სახელოვან გზას, რომელიც უზბეკეთმა განვლო საბჭოთა ხელისუფლების წლებში, უზბეკი ხალხის მონოლიტურ დაზაზმულობაზე ლენინ-სტალინის პარტიის გარშემო, ხალხთა ბელადის ამხანაგ სტალინის გარშემო.

— სამეურნეო და კულტურული მშენებლობის ყველა დარგში უზბეკეთის დიდი მიღწევებისათვის, — ამბობს ამხ. აბდურახმანოვი, — სსრ კავშირის მთავრობამ უზბეკეთის რესპუბლიკა დაჯილდოვა უმაღლესი ჯილდოთი — ლენინის ორდენით.

ამ ცნობას დამსწრენი მძლავრი „ვაშათი" და მჭუხარე ტაშით ხვდებიან.

იწყება პარადი. ტრიბუნებს ჩაუარეს ქვეითი ჯარის ნაწილებმა. მიდიან ქვეითი ჯარის ლენინის სახელობის სასწავლებლის კურსანტები. ისინი წმინდად ინახავენ წითელ-გვარდიელთა იმ პირველი რაზმების ტრადიციებს, რომელნიც იცავდნენ საბჭოთა ხელისუფლებას თურქესტანში. მათ მიჰყვებიან მესაზღვრენი, მიდიან მოტო-მექანიზებული ნაწილები, არტილერია, მიჰქრიან ტანკები. მძლავრი სამხედრო ტექნიკა, ამ ტექნიკას დაუფლებულ ადამიანთა ძალა და სიმტკიცე საყოველთაო აღტაცებასა და განცვიფრების შეძახილებს იწვევს.

უამრავი ალისფერი დროშით აივსო წითელი მოედანი. დაიძრნენ ქალაქის მშრომელთა კოლონები. ათიათასობით ადამიანმა ჩაუარა ლენინის ძეგლს. კოლონების ლამაზი გაფორმება ასახავს მრეწველობისა და სოფლის მეურნეობის სტახანოველთა შესანიშნავ გამარჯვებებს.

დემონსტრაციაში მონაწილეობას იღებდა ტაშკენტის 200.000 მშრომელი. შესანიშნავი იუბილეს დღესასწაული უზბეკი ხალხის საყოველთაო ზეიმად გადაიქცა.

## ოპერაციული ცნობა

### ლენინგრადის სამხედრო ოლქის შტაბისა

25 დეკემბრის განმავლობაში ფრონტზე ხდებოდა მზვერავი ნაწილების შეტაკებანი, რაც მთელ რიგ რაიონებში სერიოზულ შეტაკებად იქცა. დაბა **სუომუსალმის** რაიონში ჩვენმა მზვერავმა ნაწილებმა სირიოზულად დაამარცხეს მოწინააღმდეგი და დაიკავეს მოწინააღმდეგის გამაგრებული პოზიციები. **იოლომანტსის** რაიონში ჩვენმა მზვერავმა ნაწილებმა ალყა შემოარტყეს და გაანადგურეს ფინელთა ორი ბატალიონი, რომლებმაც ბრძოლის ველზე მრავალი მოკლული დასტოვეს. ჩვენ ხელთ ვიგდეთ 35 ტყვე.

ჩვენი ავიაცია სდაზვერვო ფრენას აწარმოებდა. გამართულ საჰაერო ბრძოლაში ჩამოგდებული იქნა მოწინააღმდეგის 6 თვითმფრინავი. ჩვენი ავიაციიდან თავის აერომდრომზე არ დაბრუნებულა მხოლოდ ერთი თვითმფრინავი.

## საქართველოს სსრ მრეწველობამ ვადამდე შეასრულა წლიური გეგმა

1939 წლის 20 დეკემბრისათვის საქართველოს სს რესპუბლიკის (საკავშირო-რესპუბლიკური და რესპუბლიკური დაქვემდებარების) მრეწველობამ წლიური გეგმა ვადამდე შეასრულა.

სამრეწველო პროდუქციის გამოშვება 1926-27 წლის ფასებში 469.306,5 ათას მანეთს ანუ 1939 წლის გეგმის 101,3 პროცენტს შეადგენს, და 1938 წლის საერთო პროდუქციის გამოშვებას 12,2 პროცენტით აღემატება.

ცალკეულმა სახალხო კომისარიატებმა ამა წლის 20 დეკემბრისათვის გამოუშვეს შემდეგი რაოდენობის სამრეწველო პროდუქცია (ათას მანეთობით 1926-27 წლის ფასებში):

| სახალხო კომისარიატების დასახელება | პროდუქციის გამოშვება 20 დეკემბრისათვის | %% ში წლიურ გეგმასთან შედარებით |
|---|---|---|
| კვების მრეწველობის სახ. კომისარიატი | 224.958,5 | 102,0 |
| ხორცისა და რძის მრეწველობის სახალხო კომისარიატი | 27.235,8 | 100,2 |
| მსუბუქი მრეწველობის სახალხო კომისარიატი | 74.058,7 | 100,6 |
| საფეიქრო მრეწველობის სახალხო კომისარიატი | 65.779,7 | 102,4 |
| ადგილობრივი მრეწველობის სახალხო კომისარიატი | 56.292,9 | 97,4 |
| სატყეო მრეწველობის სახალხო კომისარიატი | 16.107,2 | 106,5 |
| საქართველოს სს რესპუბლიკის სახკომსაბჭოსთან არსებული სამშენებლო მასალათა მრეწველობის მთავარი სამმართველო | 4.873,7 | 104,2 |

წლის დამლევამდე სამრეწველო საწარმოები გამოუშვებენ გეგმის გადამეტებით 1926-27 წლის ფასებში 15 მილიონ მანეთისაზე მეტ პროდუქციას.

●

სარეწაო კოოპერაციამ 1939 წლის გეგმა 17,7 პროცენტის გადაჭარბებით შეასრულა: ა. წ. 1 დეკემბრისათვის გამოუშვა 1932 წლის ფასებში 281.915.5 ათასი მანეთის პროდუქცია; პროდუქციის მატება 1938 წელთან შედარებით 26 პროცენტს აღწევს.

წლის დამლევამდე სარეწაო კოოპერაცია წლიური გეგმის გადამეტებით გამოუშვებს 55 მილიონ მანეთისაზე მეტ პროდუქციას 1932 წლის ფასებში. (საქდესი).

## უკანასკნელი ცნობები

### მანერჰაიმელთა ბანდების ბარბაროსობა

**სტოკჰოლმი**, 25 დეკემბერი (საკდესი). ოთხრგვარდიელ ფინელთა ჯარი, რომელიც ჩრდილოეთ ფინეთში უკან იხევს, სპობს თავის გზაზე ყველაფერს, რის მოსპობაც კი შესაძლებელია. მანერჰაიმელთა ბანდიტები დახვრეტით ემუქრებიან მშვიდობიან მცხოვრებთ და აიძულებენ მათ დასტოვონ მშობლიური ადგილები, ისინი გამოუთქმელ ტანჯვას აყენებენ ქალებს, ბავშვებსა და მოხუცებს.

„თეთრგვარდიელი ფინელები, — სწერს შვედური გაზეთი „ნიუ დაგი", — სახლებიდან და ბინებიდან ერეკებიან გლეხებსა და მუშებს სწორედ ისე, როგორც ამას ძველად მეფის მთავრობა სჩადიოდა. ისინი უკან დახევისას სწვავენ სოფლებსა და ქალაქებს. ომის ასე წარმოება საკუთარი ქვეყნის მოსახლეობის წინააღმდეგ შეუძლია მხოლოდ დაღუპვის კარზე მისულ ხროვას, რომელიც გრძნობს, რომ მისი აღსასრული უკვე დადგა და რომ ხალხი იქნება ახალი და თავისუფალი ფინეთის ბატონ-პატრონი".

თეთრგვარდიელმა ფინელებმა ყველაზე ძლიერ ააოხრეს მუშათა დაბა სალმიარვი. აი რას გვიამბობს შვედური გაზეთის „სტოკჰოლმს ტიდნინგენის" სპეციალური კორესპონდენტი. „ფინელები დილიადგენ შეუდგნენ საცხოვრებელი სახლების ცეცხლის წაკიდებას, რამდენიმე ხნის შემდეგ დაბა აგიზგიზებულ ცეცხლის ზღვას წარმოადგენდა. მე ვიყავი დაბის სრული განადგურების მოწმე".

ათიათასობით გლეხები, რომელნიც უსახლკაროდ დარჩნენ და რომელნიც თეთრგვარდიელ ფინელთა სამხედრო ხროვამ გამორეკა მშობლიური ქალაქებიდან და სოფლებიდან, ამჟამად უსაშინელეს პირობებში იმყოფებიან. ისინი თავს ათარებენ ბრეზენტის კარვებს. სახლდახელოდ გაკეთებულ ფარდოლებს, მრავალი მათგანი თოვლის ქოხებში იფარავს თავს ქარისაგან ტყეებსა და მინდვრებში მთელი „ღ ... ბი" გაჩნდა.

## გერმანიის არმიის უმაღლესი საჰდლობის ცნობა

**ბერლინი**, 25 დეკემბერი (საკდესი). ტრანსოკეანის საინფორმ გადმოგვცემს გერმანიის არმიის უმაღლესი სარდლობის შემდეგ ცნობას:

„დასავლეთის ფრონტზე დღემ მშვიდობიანად ჩაიარა. გუშინ გერმანიის ავიაციას არავითარი აქტივობა არ გამოუჩენია. ინგლისის თვითმფრინავები გერმანიის სანაპიროზე გამოჩნდნენ".

## დასავლეთის ფრონტზე

**პარიზი**, 25 დეკემბერი. ოფიციალურ კომუნიკეში, რომელიც გუშინ საღამოს გამოქვეყნდა, ნათქვამია, რომ დღემ ფრონტის მთელ ხაზზე მშვიდობიანად ჩაიარა.

დღეს დილით ოფიციალურად იუწყებიან, რომ „მნიშვნელოვანი არაფერი მომხდარა".

○

**ბრიუსელი**, 24 დეკემბერი. გაზეთი „პტი პარიზიენი" 24 დეკემბრის სამხედრო მიმოხილვაში სწერს: „ფრონტზე ცივი, მაგრამ მოწმენდილი ამინდი იყო. მოხდა რამდენიმე მცირე შეტაკება. ავიაციამ დიდი აქტივობა გამოიჩინა. ფრანგმა მფრინავებმა დიდძალი ფოტოსურათები გადაიღეს. თვითმფრინავებს, რომელნიც ფოტოსურათებს იღებდნენ, თან ახლდათ 150 ავიაგანმანადგურებლები".

(საკდესი).

ეროვნული ბიბლიოთეკა

---

**საბჭოთა წყობილების სიმტკიცის**

**„პრავდის" მოწინავე, 25/XII.**

# დამყარებულია რადიოკავშირი ყინულმჭრელ „იოსებ სტალინსა“ და „გიორგი სედოვს“ შორის

### ამხ. პაპანინის, ბადიგინისა და ტროფიმოვის პირველი რადიო საუბარი

**ამხ. პაპანინი:**

— გამარჯობათ, ძვირფასო ამხანაგებო სედოველებო! გადმოგცემთ გულითად სალამს პოლარელთა არმიის სახელით. თქვენით, თქვენი მუშაობით ამაყობს მთელი საბჭოთა მრავალეროვანი ხალხი. ორი წლის განმავლობაში თქვენ, საბჭოთა პატრიოტებო, გულმოდგინეთ შრომობდით სამშობლოს საკეთილდღეოდ, ამდიდრებდით მეცნიერებას ახალი უძვირფასესი ცნობებით. თქვენ უჩვენეთ მთელს მსოფლიოს, თუ რა შეუძლია საბჭოთა ადამიანს. თქვენ ბევრი რამ გააკეთეთ და დამშვიდებით მუშაობდით, რადგან იცოდით, რომ თქვენ თვალყურს გადევნებს და თქვენთვის ზრუნავს მთელი ჩვენი მძლავრი სამშობლო.

ეი ამხანაგებო, პატარა მაგალითი იმისა, თუ რა მზრუნველობას იჩენენ თქვენთვის. როგორც კი გაიგეს, რომ ჩვენ მოვდივართ თქვენთან, ჩვენმა კოლმეურნეობებმა და საბჭოთა მეურნეობებმა მაშინვე გადმოგვცეს თქვენთვის საჩუქრები, მეტად ძვირფასი საჩუქრები პოლარელებისათვის —ქორფა კიტრი, ლიმონები, პამიდორები, მანდარინები. ჩვენ მოგვყავს თქვენთვის აგრეთვე ცოცხალი ფრინველები, მოგვაქვს ახალი ხორცი და მრავალი სხვა. მართალია, ძვირფასო ძამიებო, ქარიშხლის დროს ტალღამ დაახრჩო ორი ბამალი, მაგრამ ნუ შეწუხდებით, ის, რაც დარჩა, სავსებით ეყოფა ყველას.

თქვენ გვეკითხებით — მოგაქვთ თუ არა წერილებიო — მოგვაქვს მაგრამ რაკი ჩვენ სასწრაფოდ მოვემზადეთ, ზოგიერთმა თქვენმა ნათესავმა ვერ მოასწრო წერილის გამოგზავნა, ნუ ინაღვლებთ, ახლა ჩვენ მალე გადაგიყვანთ დიდ მიწაზე. ერთი თხოვნა მაქვს თქვენთან, ძამიებო, სწრაფად იღრეიფეთ, რათა ორივე ჩვენი კოლექტივი ერთად შეხვდეს ახალ წელს და ერთად დავლიოთ პირველი ჭიქა ჩვენი შშობლიური, მხურვალედ საყვარელი ამხანაგ სტალინის სადღეგრძელოდ, რომელმაც გამოგვგზავნა ჩვენ, რათა დაგიხსნათ ყინულების ტყვეობიდან.

ახლა, ამხანაგო ბადიგინ და ტროფიმოვ, გთხოვთ გვიპასუხოთ რამდენიმე შეკითხვაზე. პირველი და ყველაზე მთავარი ეს არის: გთხოვთ შეგვატყობინოთ ყველა სედოველების ჯანმრთელობის ამბავი, რაც მუღამ და ყველაზე უფრო გვაღელვებს. მეორე, რა მდგომარეობაშია გემი, სედოვის მთელ კორპუსს ხომ არ შემოედო ყინულები, ან ხომ არ არის ნაპრალები. მესამე, რა მანძილზეა გემიდან ნაპრალები, რა მიმართულებით და რამდენია ეს ნაპრალი. მეოთხე, რამდენად ხშირად ხდება ყინულების შეკუმშვა, რა ძალისა და რა ხანგრძლივობისაა იგი. გადავდივარ მიღებაზე.

**ამხ. ბადიგინი:**

— გულითადი სალამი თქვენ, ივანე დმიტრის-ძევ, ამხანაგო ბელოუსოვ და ყველა დანარჩენო ამხანაგებო. უაღრესად აგვაღელვა იმ ყურადღებამ, რომელსაც იჩენენ ჩვენდამი პარტია, მთავრობა, საბჭოთა ხალხი და ჩვენი ძვირფასი დიდი სტალინი. უდიდესი მოუთმენლობით მოგელით თქვენ, საბჭოთა ხალხის გამოგზავნილებს. ჩვენ ყველა ჯანმრთელად და მხნედ ვართ. ხოლო ამჟამად, უკანასკნელ დღეებში განსაკუთრებულად მხიარულნი ვართ. ამ ხნის განმავლობაში არსებითი ცვლილება გემის მდგომარეობაში არ მომხდარა. ნაპრალები დარჩა და კიდევ დაემატა, ძირითადი ნაპრალი, რომელიც ჩრდილოეთიდან სამხრეთისაკენ მოიმართება, 5-6 მეტრზე გადის ფორშტევნიდან. ხოლო კიჩოსთან უშუალოდ ესება საჭის ფრთას. 10 დეკემბერს ნაპრალი ცოტა მიუახლოვდა გემის გვერდს. გემის დახრილობა ერთი გრადუსით გადიდდა. ყინულმა პირი შეიკრა. შეკუმშვა ერთხელ დიდი იყო, ხოლო დანარჩენ დროს კი საშუალო და მცირე. დრეიფი 20 დეკემბრიდან უფრო სწრაფია. ამჟამად ჩვენ, როგორც სჩანს, დინებამ წაგვიღო და გუშინ ცხრა მილი გავიარეთ. დღეს, ალბათ, უფრო მეტი გავიარეთ. ვაძლევ მიკროფონს ამხ. ტროფიმოვს.

**ამხ. ტროფიმოვი:**

— ყველა ჯანმრთელად ვართ, ძვირფასო ივანე დმიტრის-ძევ. დამკვრელურად ვმუშაობთ, ვასრულებთ გეგმას, რომელიც მივიღეთ საწარმოო თათბირზე. გადავდივართ მიღებაზე.

**ამხ. პაპანინი:**

— ამხანაგო ბადიგინ და ტროფიმოვ, მე ვამაყობ იმით, რომ პირველმა ვავიგონე ჩვენი ძვირფასი ჰოლარელების — სედოველების ხმა. მოხარული ვარ, რომ ყველა ჯანმრთელად ხართ, ეს კი ყველაზე მთავარია. მალე ჩვენი არქტიკული სახაზო გემი, რომელიც დიდი სტალინის სახელს ატარებს, დაანგრევს მთელს ყინულს თქვენს გარშემო და გამოიყვანს „სედოვს“ ყინულების ტყვეობიდან. სალამი მთელ კოლექტივს, მაგრად ვეხვევი ყველას, გკოცნით. ვაძლევ მიკროფონს კაპიტან ბელოუსოვს.

**ამხ. ბელოუსოვი:**

— გამარჯობათ, ძვირფასო მეგობრებო! კოსტია, მოხარული ვარ, რომ კარგად გავიგონე შენი ხმა და ვფიქრობ, რომ შენც გესიამოვნა ჩვენი ხმის გაგონება. გპირდები, რომ მალე გამოვიყვან ყველა თქვენგანს და შინ მივიყვან. ვაძლევ მიკროფონს ივანე დმიტრის-ძეს.

**ამხ. პაპანინი:**

— ძვირფასო ძამიებო! ამით ვამთავრებ ჩვენს დღევანდელ საუბარს. ახლა ვამყარებთ თქვენთან რეგულარულ კავშირს. გთხოვთ გადმოგვცეთ ცნობები დრეიფისა და ამინდის შესახებ პირდაპირ ჩვენ. ეს შეგვიმსუბუქებს მუშაობას. სალამი, მალე ნახვამდის! „დააწეითო“ თქვენი დრეიფის ყველა პედალს.

**ამხ. ბადიგინი:**

— ივანე დმიტრის-ძევ და მიწეილ პროკოფის-ძევ! მადლობას მოგახსენებთ მისალმებისა და ყურადღებისათვის. ახლა გაძლიერებულად ვმუშაობთ, რათა მოვამზადოთ გემი დიდ მიწაზე დასაბრუნებლად. კარგად იყავით! გელოდებით! ნახვამდის!

24 დეკემბერი. (საკდესი).

# მთელმა ქართველმა ხალხმა ერთსულოვნად მისცა ხმა კომუნისტთა და უპარტიოთა სტალინური ბლოკის კანდიდატებს

## დაუვიწყარი დღე

ბევრი ტანჯვა, წამება და მწარე დღეები ახსოვს „ნაძალადევს“. მაგრამ „ნაძალადევს“ განუცდია სიხარულისა და აღტაცების დღეებიც. მან იცის ზეიმი და აღფრთოვანებაც...

24 დეკემბერი კი განსაკუთრებით არჩევნებისა, მომხიბლავი და მიმზიდველი იყო. დიდხანს არ ამოიშლება მეხსიერებიდან გუშინ მიღებული შთაბეჭდილებანი...

თითქოს არც უძინიათ ამ ღამესო, ისე ადრე მოდიოდნენ ამომრჩევლები მეოთხე საარჩევნო უბანში.

და როცა საათის ისარმა 6 უჩვენა, საარჩევნო კომისია შეუდგა მუშაობას.

რამდენ საინტერესო ამბავს არ ნახავდით გუშინ დილით აქ, რამდენი ამაღელვებელი მოვლენა არ გაიგლიდა თქვენს თვალწინ.

გენახათ, რა გულმოდგინებით, რა სიდინჯით, რა სერიოზულობით, მაგრამ ამავე დროს ღიმილით შედიოდა ხმის მისაცემ ოთახში 96 წლის ჭაღაროსანი რაჟდენ ელბაქიძე, და თქვენ წარმოდგენა გექნებოდათ ბედნიერ მოხუცებულობაზე!

გენახათ, რა განუზომელი სიხარულით, აღტაცებითა და კისკისით გამოდიოდნენ ხმისმისაცემი ოთახიდან სტუდენტი ქალიშვილები ლ. გელაშვილი და პ. ხაჟალია, დ. თქვენ წარმოდგენა გექნებოდათ საბჭოთა ჯანსაღ, ბედნიერ ახალგაზრდობაზე!

გენახათ, რა თვალწარმტაცად, რა დიდი ოსტატობით ასრულებდნენ ქართულ ცეკვებს ნაციონალურ ტანსაცმელში გამოწყობილნი — 4 წლის რაფო მარკაროვი და 5 წლის რუსუდან ტატვინიძე, რა განსაცვიფრებელი სისწრაფით, რა მოხდენილად ცეკვავდნენ „მთიულურსა“ და „ლეკურს“ პატარა ამირან სალექაშვილი და იურა ოგანეზოვი, და თქვენ ნათელი წარმოდგენა გექნებოდათ საბჭოთა ნიჭიერ, ბედნიერ ბავშვებზე!

გათენებამდე მოვიდა ახალგაზრდა ამომრჩეველი ვასილ ალექსანდრეს-ძე ანდრიანოვი. იგი მოუთმენლად მოელოდა ამ წუთებს. მას სამ-დღის წინათ — 21 დეკემბერს შეუსრულდა 18 წელი.

გულიდან წამოსული სიხარული, გულწრფელი, მღელვარების კეთილშობილი გრძნობა მოსჩანს ყველა ამომრჩეველის სახეზე, და ეს გასაგებია, რადგან ისინი დღეს დედაქალაქის საბჭოს დეპუტატობის კანდიდატებს — საქვეყნოდ ცნობილ, ორდენოსან მექანაბეს მ. გეწაძესა და ნიჭიერ, სახელმოხვეჭილ არქიტექტორს, ორდენოსან არ. ქურდიანს აძლევდნენ ხმას...

დღის 12 საათი. უკვე 1081 ამომრჩეველმა ჩაუშვა ბიულეტენები საარჩევნო ყუთში...

კვლავ გაუწყვეტლად მოედინებოდნენ საარჩევნო უბნისაკენ, ორკესტრი ასრულებდა პატრიოტულ ჰიმნს „ხვალ თუ ომი იქნება“, როიალზე პოპულარული „ციცინათელას“ ამღერებდნენ, პატეფონი კი არემარეს ჰფენდა მშობლიურ სიმღერას: „ჩვენო სტალინ, ჩვენო მკვიდრო, ჩვენო დიდო მოამაგე, გბიშალა ის ნაყოფი, შენ რომ შენის ხელით დარგე...“

**პ. ჭიოკაძე**

## ხალხის ერთსულოვნება

ფუსფუსსა და ტრიალში ღამემ შეუმჩნევლად გაიარა...

საათის ისარი 6 გაუთანასწორდა. დაიწყო ხმის მიცემა. მოავალი ამომრჩეველი მოვიდა. მოვიდნენ და თან მოიტანეს აღფრთოვანება და სიხარული. მოვიდნენ, რომ ერთსულოვნად მისცენ ხმა კომუნისტებისა და უპარტიოების სტალინური ბლოკის კანდიდატებს.

№ 9 საარჩევნო უბანში ხმის მისაცემად პირველი გამოცხადდა ალექსანდრე ჩუბინიშვილი. იგი კიროვის სახელობის დაზგათმშენებელი ქარხნის საუკეთესო მუშაა.

— მე უსაზღვროდ აღფრთოვანებული ვარ, — სთქვა მან, — მოუთმენლად ველოდი ამ დღეს. მოვედი ადრე, რომ პირველმა მივცე ხმა ჩვენი ქარხნის წარჩინებულ სტახანოველ ოსტატს, ორდენოსანს, თბილისის საქალაქო საბჭოს დეპუტატობის ღირსეულ კანდიდატს — ამხ. ვლადიმერ შაუთიძეს.

საარჩევნო ყუთთან თავმომწონედ მივიდა 18 წლის გოგონა ერტა გროზნოვა. მას სახე უბრწყინავს, გულწრფელად გამოხატავს უსაზღვრო კმაყოფილების გრძნობას.

და განა მარტო ერტას სახეა დღეს სიხარულით გაბრწყინებული? აქ ყველა მოღიმარი სახეებით მოდის. და თან მოაქვთ ერთიანი ფიქრები და გრძნობები.

**შ. ცარციძე**

## მე-8 საარჩევნო უბანში

ბერიას რაიონის მე-8 საარჩევნო უბანში პირველი ამომრჩეველი ალბინა ჩერვიაკოვა იყო. მის სახეზე წაიკითხავდით სიამაყესა და სიხარულს. მას არჩევნების წინა დღეს შეუსრულდა 18 წელი.

— რა ბედნიერი ვარ, რომ ჩემი სრულწლოვანება ისტორიული თარიღიდან იწყება! პირველად ვაძლევ ხმას კომუნისტებისა და უპარტიოების სტალინური ბლოკის კანდიდატებს, ამით ხმას ვაძლევ დიდ სტალინს, ჩვენს სამშობლოს, ჩვენს ბედნიერ და საამურ ცხოვრებას, — სთქვა მან და ბიულეტენი ყუთში ჩაუშვა.

ულეველ ნაკადად მოედინებიან ამომრჩევლები. კომუნისტებისა და უპარტიოების სტალინური ბლოკის კანდიდატებს ხმას აძლევენ მუშები და მეცნიერები, მწერლები და ხელოვნების მუშაკები, 18 წლის ბუკი ალექსანდრე აკოფოვი და 85 წლის მოხუცი ვ. მიტკევიჩი.

— საბჭოთა ხელისუფლებას ხმას კი არა, გულსაც ვაძლევ, — თქვა მომწონედ სთქვა 72 წლის მოხუცმა სერგო გოგოლაშვილმა.

აქ დღეს დიდი სახალხო ზეიმია. ამომრჩევლები მოქალაქეობრივი მოვალეობის მოხდის შემდეგ ერთობიან. მღერიან, ცეკვავენ, ჭადრაკსა და შაშს თამაშობენ, პიანინოს უკრავენ, სასპორტო იარაღებზე ვარჯიშობენ.

საბავშო ოთახში მხიარული ჟღურტულია. ნუნუ დათუაშვილმა 5 წუთში დაამთავრა სადგურის აგება, სხვები კიდევ მაგიდას შემოსხდომიან და შანდარინს, შოკოლადს და ტკბილ ნამცხვარს შეექცევიან.

საარჩევნო ყუთებისაკენ კი კვლავ მხიარულად მიედინებიან ამომრჩევლები. **რ. ფალავანდიშვილი**

## არჩევნები დაბა კასპში

მიიჩქაროდა...

დილის ქარბუქში ჯოხზე დაყრდნობილიყო და მის მიინც არ სურდა სხვა დახმარებოდა.

ელექტრონით გაჩირაღდნებულ საარჩევნო უბნის შენობაში რომ შემოვიდა, წელში გაიმართა. გაიღიმა. მოსაცდელ დარბაზში შეგროვილ ხალხს მოავლო თვალი. საათს შეხედა, იგი შვიდის თხუთმეტ წუთს უჩვენებდა.

იწყინა 103 წლის ამომრჩეველმა მარიამ ბაინდურაშვილმა, ახალგაზრდებმა რომ მოასწრეს პირველად ხმის მიცემა. ჯერ თავის თავს უსაყვედურა თხუთმეტი წუთით „დაგვიანება“, შემდეგ შვილიშვილს მიხელილს მიმართა — შენ მაინც რატომ არ იფეხიზლეო.

...და როცა მარიამი ოთხად გაკეცილ ბიულეტენს საარჩევნო ყუთში უშვებდა, მის სახეზე ნათლად ამოიკითხავდით ახალგაზრდულ სიხარულსა და აღტაცებას.

მოდიოდნენ მოხუცები და ახალგაზრდები, ვაჟები და ქალები, მუშები, კოლმეურნეები და ინტელიგენტები. მოდიოდნენ ერთი რუმბინი, ერთი მისწრაფებით, რათა ხმა მიეცათ კომუნისტთა და უპარტიოთა სტალინური ბლოკის კანდიდატებისათვის, ხმა მიეცათ დიდი **სტალინისათვის,** შეძლებული და საამური ცხოვრებისათვის.

მარტიროს მანუსაჯიანცი, რომელსაც ახლახან შეუსრულდა 18 წელი, სიხარულით აცხადებს, რომ № 19 სადაბო საარჩევნო ოლქიდან ახალგაზრდა ამომრჩეველთა შორის მან პირველმა მისცა ხმა. აღფრთოვანებით ლაპარაკობს არჩევნებით გამოწვეულ სიხარულზე 18 წლის მოსწავლე ეკატერინე მერაბიშვილი.

კასპი საზეიმოთაა მორთული. დილის 6 საათიდან ღამის 12 საათამდე საარჩევნო უბნებში გრძელდება ზეიმი და მხიარულება. ხმის მიცემის შემდეგ ამომრჩეველები დიდხანს რჩებოდნენ იქ, ბაასობდნენ ქვეყნის ამბებზე, მღეროდნენ, ცეკვავდნენ, უკრავდნენ ზურნასა და გარმონს, პატეფონს, გიტარასა და მანდოლინას, თამაშობდნენ ჭადრაკსა და შაშს; უსმენდნენ რადიოს მოსკოვიდან და ზეიმობდნენ.

**ტ. აცანელი**

1939 წ. 27 დეკემბერს, საღამოს 7 საათზე, ს. მ. კიროვის სახელობის საქართველოს ინდუსტრიული ინსტიტუტის კლუბში (სასწავლო შესახვევი, № 2/4) გაიხსნება

**საქართველოს ინდუსტრიული ინსტიტუტის კათედრების I საერთაშორისო-ტექნიკური კონფერენცია**

**კონფერენციის შემადგენლობაშია ხუთი სექცია: სამთო (მიძღვნილი ჭიათურის მარგანეცის მრეწველობის 60 წლისთავისადმი), ქიმიური, ელექტროტექნიკური, მექანიკური და საავმშენებლო.**

კონფერენციაზე მოიწვევიან: უმაღლესი სასწავლებლებისა და უმაღლესი ტექნიკური სასწავლებლების პროფ.-მასწ. პერსონალი და სტუდენტობა და თბილისის, ქუთაისის, ბათუმის, სოხუმის, ფოთის, ჭიათურის, ტყიბულისა და ტყვარჩელის წარმოებათა და დაწესებულებების ინჟ.-ტექნ. მუშაკები.

კონფერენციის მუშაობა ჩატარდება ცალ-ცალკე სექციების მიხედვით 28 და 29 დეკემბერს საღ. 7 საათიდან და 30 დეკემბერს დილის 11 საათიდან. სამთო, ელექტროტექნიკური, მექანიკური და საამშენებლო სექციების სხდომები მოწვეული იქნება ინსტიტუტის მთავარ კორპუსში, ქიმიური სექციისა კი — ქიმკორპუსში (კაროს ქ., № 34).

30 დეკემბერს, საღ. 7 საათზე ინსტიტუტის კლუბში ჩატარდება **კონფერენციის უკანასკნელი სხდომა.**

**საქართველოს ინდუსტრიული ინსტიტუტის დირექცია.**

## ი. გედევანიშვილის ხსოვნას

ჩვენს რიგებს გაშორკლდა შესანიშნავი მწერალი, ოსური გედევანიშვილი. მისი დრამები ... ... ...