პროლეტარებო ყველა ქვეყნისა, შეერთდით!

კომუნისტი

ორშაბათი
15 იანვარი
1940 წ.
№ 12 (5713)
ფასი 10 კაპ.

საქ. კ. პ. (ბ) ცენტრალური კომიტეტის, თბილისის კომიტეტისა და საქართველოს სსრ მშრომელთა დეპუტატების საბჭოების ორგანო

КОМУНИСТИ ОРГАН ЦЕНТРАЛЬНОГО и ТБИЛИССКОГО КОМИТЕТОВ КП (б) ГРУЗИИ и СОВЕТОВ ДЕПУТАТОВ ТРУДЯЩИХСЯ ГРУЗИНСКОЙ ССР

ცენტრალური სახელმწიფო საჯარო ბიბლიოთეკა ბიბლიოთეკა

ყინულმჭრელი „სედოვი“
ბაღიგინს, ფროფიმოვს
ყინულმჭრელ „სედოვის“ ეკიპაჟს

მოგესალმებით თქვენ და „სედოვის“ მთელ ეკიპაჟს ჩრდილოეთის ყინულოვან ოკეანეში გმირული დრეიფის სიძნელეთა წარმატებით დაძლევის გამო.

ველით თქვენს დაბრუნებას მოსკოვში.

მხურვალე სალამი!

ი. სტალინი **ვ. მოლოტოვი**

ყინულმჭრელი „ი. სტალინი“
პაპანინს, ბელოუსოვს
ყინულმჭრელ „ი. სტალინის“ ეკიპაჟს

ძიძიეთ ჩვენი მადლობა გრენლანდიის ზღვის ყინულებიდან ყინულმჭრელ „სედოვის“ გამოყვანის დავალების პირველი ნაწილის ბრწყინვალედ შესრულებისათვის.

მხურვალე სალამი!

ი. სტალინი **ვ. მოლოტოვი**

დიდება გმირ სედოველებს!

მომხიბლავი ეპოპეა დამთავრდა. თხუთმეტმა სახელოვანმა პოლარელმა მეზღვაურმა, რომლებმაც ორ წელზე მეტი ხნის წინათ დაიწყეს თავიანთი გმირული დრეიფი ყინულმჭრელ გემ „გიორგი სედოვით“, ბრწყინვალე გამარჯვება მოიპოვეს არქტიკის მკაცრ სტიქიონზე. მთელი საბჭოთა ხალხი დღეს აღტაცებით შეხვდება ცნობას, რომ სედოველებმა დაამთავრეს თავიანთი ლეგენდარული მოგზაურობა, რომ მათ შეეგება მძლავრი სახაზო ყინულმჭრელი „ი. სტალინი“ და რომ ისინი ახლა ამ ყინულმჭრელის ეკიპაჟთან ერთად იმყოფებიან. მთელ მსოფლიოს კვლავ შეუძლია დარწმუნდეს, თუ რა ბუმბერაზული ძალა აქვს საბჭოთა ხალხს, რომელიც კაცობრიობის ყველაზე თამამ ოცნებებს ანხორციელებს ცხოვრებაში.

თხუთმეტი გმირი სედოველი თითქმის 27 თვის წინათ ჩაება უთანასწორო ბრძოლაში მკაცრ არქტიკასთან. მამაც ადამიანთა ეს რაზმი ძნელ და სახიფათო გზას გაუდგა არა რაიმე რეკორდის მისაღწევად, არა ძლიერ განცდათა სიყვარულის გამო, არა პირადი სარგებლობისათვის, არამედ ჩვენი სამშობლოს ძლიერების შემდგომი განმტკიცების კეთილშობილური მიზნის განსახორციელებლად, მოწინავე საბჭოთა მეცნიერების გულისათვის, საერთოსაკაცობრიო პროგრესის გულისათვის. ვერც პურგის ზუზუნმა, ვერც ყინულოვანი მინდვრების მსხვრევის გრიალმა, ვერც ჩრდილოეთის სასტიკმა ყინვებმა, ვერც გრძელმა პოლარულმა ღამეებმა — ვერაფერმა ვერ შეარყია ბოლშევიკური პარტიის მიერ აღზრდილი, ჩვენი ხალხის ყველა საგმირო წამოწყებათა სულის ჩამდგმელის — დიდი სტალინის მიერ საგმიროდ აღფრთოვანებული თხუთმეტი საბჭოთა პატრიოტის ფოლადისებური ნებისყოფა. სტალინის სახელით აღფრთოვანებულებმა დაიწყეს თავიანთი ძნელი გზა სახელოვანმა სედოველებმა, და მათთვის ეს სახელი ჩაუქრობელი მნათობი იყო მათი გმირული დრეიფის მთელი ხნის განმავლობაში!

ლაპტევების ზღვა, ჩრდილოეთის ყინულოვანი ოკეანის ცენტრალური ნაწილი, გრენლანდიის ზღვა — ასეთია ყინულმჭრელ გემ „გიორგი სედოვის“ გრანდიოზული გზა. მთელი საბჭოთა ქვეყანა შეუხელებელი ყურადღებით ადევნებდა თვალს, თუ როგორ მიაჭანებდნენ სედოველებს პოლარული ყინულები უფროდაუფრო შორს—ჩრდილოეთისაკენ, იქით, სადაც ჯერ არასოდეს არცერთი გემი არა ყოფილა. არცერთ საბჭოთა ადამიანს ერთი წამითაც არ ჩაჰკრობია იმის რწმენა, რომ სედოველები გამარჯვებულნი დაბრუნდებოდნენ დიდ მიწაზე. არ შევცდებით, თუ ვიტყვით, რომ თავიანთ ბიძს ყველაზე უფრო გულმშვიდად თვით სედოველები შეჰყურებდნენ. „სედოვის“ ერთსულოვანი, ერთიანი ნებისყოფით შედუღებული ეკიპაჟი, ფხიზლად აფასებდა რა თავისი მდგომარეობის მთელს სიძნელეს, თავდადებით ეწეოდა დიდ და მრავალმხრივს სამეცნიერო მუშაობას, მზრუნველობით იცავდა თავის გემს პოლარული ყინულების იერიშებისაგან. საბჭოთა ადამიანები შეეჩვივნენ „სედოვიდან“ მიღებულ ლაკონიკურ რადიოგრამებს: „გემზე ყველაფერი რიგზეა“. ეს გულდამშვიდებული რწმენა, ყველა ჩვენი უძნელესი ექსპედიციისა და გადაფრენისათვის ესოდენ ჩვეულებრივი, ყველაზე უკეთ ახასიათებს სედოველთა შარაც კოლექტივს.

რა წარმოშობს ამ რწმენას ადამიანებში? სად არის ის წყარო, რომლიდანაც თხუთმეტი მამაცი ადამიანი ძალას იკრეფდა სტიქიონთან წარმატებითი ბრძოლისათვის? ეს წყაროა სამშობლოს სიყვარული, მისი ძლიერებისადმი რწმენა. სედოველებმა ძალიან კარგად იცოდნენ, რომ სადაც უნდა ყოფილიყვნენ, თუ უბედურება დატრიალდებოდა, საბჭოთა ხალხი დახმარებას არ მოაკლებდა მათ. მათ შეეძლოთ გულდამშვიდებით ემუშავნათ, ვინაიდან ისინი ყოველდღე გრძნობდნენ საყვარელი სამშობლოს ალერსიან ძმრუნველობას და მხურვალე სუნთქვას. ეს სუნთქვა ყოველ ყინულოვან ზღუდეს ატანდა, ყოველ მანძილს სძლევდა და ათბობდა სამშობლოს მამაც შვილებს. მათ გული მუდამ ღვივოდა ის რწმენა, რის შესახებაც კარგად სთქვა საბჭოთა კავშირის გმირმა მ. ვ. ვოლოპიანოვმა მიტინგზე, რომელიც მიეძღვნა ჩრდილოეთის პოლუსის ექსპედიციის მონაწილეთა დაბრუნებას მოსკოვში:

— როდესაც გაფრენისათვის ვემზადებოდი, — სთქვა მან, — მეკითხებოდნენ: „როგორ გაფრინდები პოლუსზე და როგორ დაეშვები იქ? უეცრად რომ მანქანა გაგიტყდეს—ფეხით ხომ შორს მოგიხდება სიარული?“ მე ვეუბნები, რომ დავეშვები. თუ მანქანა გამიტყდა, ფეხით არ წავალ, რადგან ზურგს მიმაგრებს ძალა, სიმძლავრე: ამხანაგი სტალინი კაცს არ მიატოვებს!

მამაცი საბჭოთა მფრინავის ამ უბრალო სიტყვებში გაისმა ის დიადი სიმართლე, რომელიც საბჭოთა ადამიანებს ძალასა და სიმხნევეს აძლევს, რაც უნდა მძიმე მდგომარეობაში იყოს. ახლაც ამ სიტყვებმა ახალი ბრწყინვალე დადასტურება ჰპოვეს სედოველთა ბედისათვის აშხანაგ სტალინის ყოველდღიურ მამობრივ მზრუნველობაში. ამხანაგი სტალინი, პარტიისა და მთავრობის ხელმძღვანელები ყოველდღე დაკვირვებით ადევნებდნენ თვალს ჩვენი სამშობლოს თხუთმეტი გულადი შვილის მამაცურ ბრძოლას. ორჯერ —დრეიფის პირველ და მეორე წლისთავზე — მიუტანა რადიომ სედოველებს გამამხნევებელი სტალინური სიტყვები.

„დარწმუნებული ვართ, რომ საბჭოთა ადამიანების ბოლშევიკური სიმტკიცით გადალახავთ ყველა სიძნელეს თქვენს გზაზე და გამარჯვებულნი დაბრუნდებით სამშობლოში“, — სწერდნენ, საკ. კ. პ. (ბ) ცენტრალური კომიტეტისა და სსრ კავშირის სახკომსაბჭოს დავალებით, ამხანაგები სტალინი და მოლოტოვი სახელოვან ეკიპაჟს „გიორგი სედოვის“ დრეიფის პირველ წლისთავზე.

„გისურვებთ ჯანმრთელობას, ყველა გაჭირვების ძლევამოსილად დაძლევას, გისურვებთ დაბრუნდეთ არქტიკის სიძნელეებთან ბრძოლაში გამარჯვრთობილნი“, — სწერდნენ ამხანაგები სტალინი და მოლოტოვი სედოველებს მათი დრეიფის ორი წლისთავზე.

საკ. კ. პ. (ბ) ცენტრალური კომიტეტისა და საბჭოთა მთავრობის გულისხმიერი, მზრუნველი დამოკიდებულება „გ. სედოვის“ ეკიპაჟისადმი ახალ ძალებს ჰმატებდა მის სიძნელეებთან ბრძოლაში, აღაფრთოვანებდა მას.

როგორც კი მიღებულ იქნა ჩრდილოეთიდან პირველი სიგნალები იმის შესახებ, რომ „გ. სედოვის“ დრეიფი დასასრულს უახლოვდება, პარტიამ და მთავრობამ ზომები მიიღეს „გ. სედოვის“ შესახვედრად და ყინულებიდან გამოსაყვანად.

— არაფერი გამოგვეპაროს,—ყველაფერი თავის დროზე გავაკეთოთ, — უთხრა ამხანაგმა სტალინმა საბჭოთა კავშირის გმირს ი. დ. პაპანინს მასთან ერთერთი შეხვედრის დროს.

მურმანსკიდან „გ. სედოვის“ შესახვედრად გავიდა საუკეთესო საბჭოთა ყინულმჭრელი, ჩვენი არქტიკული ფლოტის ფლაგმანი „ი. სტალინი“. ყინულმჭრელ „ი. სტალინის“ ეკიპაჟი, აღფრთოვანებული სურვილით, რომ პირნათლად შეესრულებინა სტალინის საპატიო დავალება, შეუდგა ყინულებთან ბრძოლას. იგი ამსხვრევდა და ლუწავდა თავის გზაზე ყინულის სამეტრიან ზღუდეებს და ძალღონის უდიდესი დაძაბვით მიაღწია ჯერ მყინულ გემამდე, პირნათლად შეასრულა სტალინის საპატიო დავალება.

გაიელის კიდევ რამდენიმე დღე და სახელოვანი სედოველები დიდ მიწაზე იქნებიან. ამჟამად ჯერ კიდევ ძნელია სედოველების მიერ შესრულებულ მეცნიერულ სამუშაოთა შედეგების სავსებით შეფასება. მაგრამ მათი ლაკონიკური რადიოგრამების მიხედვითაც კი სჩანს, რომ მათ ახალი, უაღრესად ძვირფასი განძი შესძინეს არქტიკულ მეცნიერებას. სედოველებმა რამდენიმე ათეულჯერ მოახდინეს წყლის გაზომვა დიდ სიღრმეზე, შეისწავლეს ოკეანის სიღრმეები თავიანთ გზაზე, ჩაატარეს მრავალი დაკვირვება დედამიწის მაგნეტიზმის ელემენტებზე, შეასრულეს სხვადასხვაგვარი ჰიდროლოგიური და მეტეოროლოგიური გამოკვლევანი და ა. შ. „გ. სედოვის“ ეკიპაჟის მუშაობის წყალობით მთელი მსოფლიო მნიშვნელოვნად გაიფართოვებს იმ კანონების ცოდნას, რომლებიც განაგებენ პოლარულ ზღვებში ყინულთა განლაგებას, და, მაშასადამე, ახალ იარაღს მიიღებს მათთან საბრძოლველად. ეს საბჭოთა პოლარელების არმიას დაეხმარება იმაში, რომ უკეთ შეასრულონ პარტიის XVIII ყრილობის მიერ მათ წინაშე დასმული ისტორიული ამოცანა — მესამე ხუთწლედში ჩრდილოეთის საზღვაო გზა გადააქციონ ნორმალურად მოქმედ მაგისტრალად, რომელიც უზრუნველჰყოფს შორეულ აღმოსავლეთთან გეგმაშეწონილ კავშირ-ურთიერთობას.

— ვინ არ იცის,—ამბობდა ამხანაგი სტალინი თავის სიტყვაში უმაღლესი სკოლის მუშაკთა მიღებაზე კრემლში,—რომ პაპანინმა და პაპანინელებმა თავიანთ პრაქტიკულ მუშაობაში მოდრეიფე ყინულზე გზადაგზა, ადგილად დააყენეს თავდაყირა ძველი წარმოდგენა არქტიკაზე, როგორც მოძველებული, და შეჰქმნეს ახალი, რომელიც შეესაბამება ნამდვილი მეცნიერების მოთხოვნებს?

სედოველებმა, ისე როგორც გმირმა პაპანინელებმა, თავიანთი საკმაოდ დიდი წვლილი შეიტანეს იმ ცოდნის გაფართოებაში, რომელიც ჩვენ მოგვეპოვება ჩრდილოეთის ყინულოვანი ოკეანის ცენტრალური ნაწილის შესახებ, აგრეთვე ხელი შეუწყეს არქტიკაზე ახალი წარმოდგენის შექმნას, რომელიც შეესაბამება ნამდვილი მეცნიერების მოთხოვნებს.

საბჭოთა ხალხი მოუთმენლად ელის თავისი სახელოვანი შვილების—ლეგენდარული დრეიფის გმირების დაბრუნებას. „გ. სედოვის“ მამაცი კაპიტანის — კონსტანტინე ბადიგინის, პოლიტნაწილში მისი თანაშემწის დ. ტროფიმოვის, ახალგაზრდა ჰიდროგრაფ ვ. ბუნიაკის, კაპიტანის უფროსი თანაშემწის ა. ეფრემოვის, მეორე მექანიკოსის ს. ტოკარევის, მესამე მექანიკოსის ვ. ალფეროვის, რადისტების ა. პოლიანსკისა და ნ. ბეკასოვის, ბოცმან დ. ბუტორინის, მემანქანეების ი. ნევეიცკისა და ნ. შარიპოვის, გემის ექიმ ა. სობოლევსკის, მატროს ე. გამანკოვის, ცეცხლფარეშ ი. გელებანის, მზარეულ პ. მეგერის სახელებით—სედოველთა სახელოვანი კოლექტივის ყველა წევრის სახელები სამუდამოდ შევა არქტიკის ძლეგამოსილი დაპყრობის ისტორიაში. სედოველთა უმრავლესობა ახალგაზრდები არიან. ბევრი მათგანი აღზრდილია ლენინურ-სტალინური კომკავშირის მიერ. საბჭოთა ადამიანები შეეჩვივნენ „სედოვიდან“ მიღებულ ლაკონიკურ რადიოგრამებს: „გემზე ყველაფერი რიგზეა“. ეს გულდამშვიდებული რწმენა, ყველა ჩვენი უძნელესი ექსპედიციისა და გადაფრენისათვის ესოდენ ჩვეულებრივი, ყველაზე უკეთ ახასიათებს სედოველთა შარაც კოლექტივს.

რა წარმოშობს ამ რწმენას ადამიანებში? სად არის ის წყარო, რომლიდანაც თხუთმეტი მამაცი ადამიანი ძალას იკრეფდა სტიქიონთან წარმატებითი ბრძოლისათვის? ეს წყაროა სამშობლოს სიყვარული, მისი ძლიერებისადმი რწმენა. სედოველებმა ძალიან კარგად იცოდნენ, რომ სადაც უნდა ყოფილიყვნენ, თუ უბედურება დატრიალდებოდა, საბჭოთა ხალხი დახმარებას არ მოაკლებდა მათ. მათ შეეძლოთ გულდამშვიდებით ემუშავნათ, ვინაიდან ისინი ყოველდღე გრძნობდნენ საყვარელი სამშობლოს ალერსიან ძმრუნველობას და მხურვალე სუნთქვას. ეს სუნთქვა ყოველ ყინულოვან ზღუდეს ატანდა, ყოველ მანძილს სძლევდა და ათბობდა სამშობლოს მამაც შვილებს. მათ გული მუდამ ღვივოდა ის რწმენა, რის შესახებაც კარგად სთქვა საბჭოთა კავშირის გმირმა მ. ვ. ვოლოპიანოვმა მიტინგზე, რომელიც მიეძღვნა ჩრდილოეთის პოლუსის ექსპედიციის მონაწილეთა დაბრუნებას მოსკოვში:

— როდესაც გაფრენისათვის ვემზადებოდი, — სთქვა მან, — მეკითხებოდნენ: „როგორ გაფრინდები პოლუსზე და როგორ დაეშვები იქ? უეცრად რომ მანქანა გაგიტყდეს—ფეხით ხომ შორს მოგიხდება სიარული?“ მე ვეუბნები, რომ დავეშვები. თუ მანქანა გამიტყდა, ფეხით არ წავალ, რადგან ზურგს მიმაგრებს ძალა, სიმძლავრე: ამხანაგი სტალინი კაცს არ მიატოვებს!

მამაცი საბჭოთა მფრინავის ამ უბრალო სიტყვებში გაისმა ის დიადი სიმართლე, რომელიც საბჭოთა ადამიანებს ძალასა და სიმხნევეს აძლევს, რაც უნდა მძიმე მდგომარეობაში იყოს. ახლაც ამ სიტყვებმა ახალი ბრწყინვალე დადასტურება ჰპოვეს სედოველთა ბედისათვის აშხანაგ სტალინის ყოველდღიურ მამობრივ მზრუნველობაში. ამხანაგი სტალინი, პარტიისა და მთავრობის ხელმძღვანელები ყოველდღე დაკვირვებით ადევნებდნენ თვალს ჩვენი სამშობლოს თხუთმეტი გულადი შვილის მამაცურ ბრძოლას. ორჯერ —დრეიფის პირველ და მეორე წლისთავზე — მიუტანა რადიომ სედოველებს გამამხნევებელი სტალინური სიტყვები.

„დარწმუნებული ვართ, რომ საბჭოთა ადამიანების ბოლშევიკური სიმტკიცით გადალახავთ ყველა სიძნელეს თქვენს გზაზე და გამარჯვებულნი დაბრუნდებით სამშობლოში“, — სწერდნენ, საკ. კ. პ. (ბ) ცენტრალური კომიტეტისა და სსრ კავშირის სახკომსაბჭოს დავალებით, ამხანაგები სტალინი და მოლოტოვი სახელოვან ეკიპაჟს „გიორგი სედოვის“ დრეიფის პირველ წლისთავზე.

„გისურვებთ ჯანმრთელობას, ყველა გაჭირვების ძლევამოსილად დაძლევას, გისურვებთ დაბრუნდეთ არქტიკის სიძნელეებთან ბრძოლაში გამარჯვრთობილნი“, — სწერდნენ ამხანაგები სტალინი და მოლოტოვი სედოველებს მათი დრეიფის ორი წლისთავზე.

საკ. კ. პ. (ბ) ცენტრალური კომიტეტისა და საბჭოთა მთავრობის გულისხმიერი, მზრუნველი დამოკიდებულება „გ. სედოვის“ ეკიპაჟისადმი ახალ ძალებს ჰმატებდა მის სიძნელეებთან ბრძოლაში, აღაფრთოვანებდა მას.

როგორც კი მიღებულ იქნა ჩრდილოეთიდან პირველი სიგნალები იმის შესახებ, რომ „გ. სედოვის“ დრეიფი დასასრულს უახლოვდება, პარტიამ და მთავრობამ ზომები მიიღეს „გ. სედოვის“ შესახვედრად და ყინულებიდან გამოსაყვანად.

— არაფერი გამოგვეპაროს,—ყველაფერი თავის დროზე გავაკეთოთ, — უთხრა ამხანაგმა სტალინმა საბჭოთა კავშირის გმირს ი. დ. პაპანინს მასთან ერთერთი შეხვედრის დროს.

მურმანსკიდან „გ. სედოვის“ შესახვედრად გავიდა საუკეთესო საბჭოთა ყინულმჭრელი, ჩვენი არქტიკული ფლოტის ფლაგმანი „ი. სტალინი“. ყინულმჭრელ „ი. სტალინის“ ეკიპაჟი, აღფრთოვანებული სურვილით, რომ პირნათლად შეესრულებინა სტალინის საპატიო დავალება, შეუდგა ყინულებთან ბრძოლას. იგი ამსხვრევდა და ლუწავდა თავის გზაზე ყინულის სამეტრიან ზღუდეებს და ძალღონის უდიდესი დაძაბვით მიაღწია ჯერ მყინულ გემამდე, პირნათლად შეასრულა სტალინის საპატიო დავალება.

გაიელის კიდევ რამდენიმე დღე და სახელოვანი სედოველები დიდ მიწაზე იქნებიან. ამჟამად ჯერ კიდევ ძნელია სედოველების მიერ შესრულებულ მეცნიერულ სამუშაოთა შედეგების სავსებით შეფასება. მაგრამ მათი ლაკონიკური რადიოგრამების მიხედვითაც კი სჩანს, რომ მათ ახალი, უაღრესად ძვირფასი განძი შესძინეს არქტიკულ მეცნიერებას. სედოველებმა რამდენიმე ათეულჯერ მოახდინეს წყლის გაზომვა დიდ სიღრმეზე, შეისწავლეს ოკეანის სიღრმეები თავიანთ გზაზე, ჩაატარეს მრავალი დაკვირვება დედამიწის მაგნეტიზმის ელემენტებზე, შეასრულეს სხვადასხვაგვარი ჰიდროლოგიური და მეტეოროლოგიური გამოკვლევანი და ა. შ. „გ. სედოვის“ ეკიპაჟის მუშაობის წყალობით მთელი მსოფლიო მნიშვნელოვნად გაიფართოვებს იმ კანონების ცოდნას, რომლებიც განაგებენ პოლარულ ზღვებში ყინულთა განლაგებას, და, მაშასადამე, ახალ იარაღს მიიღებს მათთან საბრძოლველად. ეს საბჭოთა პოლარელების არმიას დაეხმარება იმაში, რომ უკეთ შეასრულონ პარტიის XVIII ყრილობის მიერ მათ წინაშე დასმული ისტორიული ამოცანა — მესამე ხუთწლედში ჩრდილოეთის საზღვაო გზა გადააქციონ ნორმალურად მოქმედ მაგისტრალად, რომელიც უზრუნველჰყოფს შორეულ აღმოსავლეთთან გეგმაშეწონილ კავშირ-ურთიერთობას.

— ვინ არ იცის,—ამბობდა ამხანაგი სტალინი თავის სიტყვაში უმაღლესი სკოლის მუშაკთა მიღებაზე კრემლში,—რომ პაპანინმა და პაპანინელებმა თავიანთ პრაქტიკულ მუშაობაში მოდრეიფე ყინულზე გზადაგზა, ადგილად დააყენეს თავდაყირა ძველი წარმოდგენა არქტიკაზე, როგორც მოძველებული, და შეჰქმნეს ახალი, რომელიც შეესაბამება ნამდვილი მეცნიერების მოთხოვნებს?

სედოველებმა, ისე როგორც გმირმა პაპანინელებმა, თავიანთი საკმაოდ დიდი წვლილი შეიტანეს იმ ცოდნის გაფართოებაში, რომელიც ჩვენ მოგვეპოვება ჩრდილოეთის ყინულოვანი ოკეანის ცენტრალური ნაწილის შესახებ, აგრეთვე ხელი შეუწყეს არქტიკაზე ახალი წარმოდგენის შექმნას, რომელიც შეესაბამება ნამდვილი მეცნიერების მოთხოვნებს.

საბჭოთა ხალხი მოუთმენლად ელის თავისი სახელოვანი შვილების—ლეგენდარული დრეიფის გმირების დაბრუნებას. „გ. სედოვის“ მამაცი კაპიტანის — კონსტანტინე ბადიგინის, პოლიტნაწილში მისი თანაშემწის დ. ტროფიმოვის, ახალგაზრდა ჰიდროგრაფ ვ. ბუნიაკის, კაპიტანის უფროსი თანაშემწის ა. ეფრემოვის, მეორე მექანიკოსის ს. ტოკარევის, მესამე მექანიკოსის ვ. ალფეროვის, რადისტების ა. პოლიანსკისა და ნ. ბეკასოვის, ბოცმან დ. ბუტორინის, მემანქანეების ი. ნევეიცკისა და ნ. შარიპოვის, გემის ექიმ ა. სობოლევსკის, მატროს ე. გამანკოვის, ცეცხლფარეშ ი. გელებანის, მზარეულ პ. მეგერის სახელებით—სედოველთა სახელოვანი კოლექტივის ყველა წევრის სახელები სამუდამოდ შევა არქტიკის ძლეგამოსილი დაპყრობის ისტორიაში. სედოველთა უმრავლესობა ახალგაზრდები არიან. ბევრი მათგანი აღზრდილია ლენინურ-სტალინური კომკავშირის მიერ. საბჭოთა ადამიანები შეეჩვივნენ „სედოვიდან“ მიღებულ ლაკონიკურ რადიოგრამებს: „გემზე ყველაფერი რიგზეა“. ეს გულდამშვიდებული რწმენა, ყველა ჩვენი უძნელესი ექსპედიციისა და გადაფრენისათვის ესოდენ ჩვეულებრივი, ყველაზე უკეთ ახასიათებს სედოველთა შარაც კოლექტივს.

რა წარმოშობს ამ რწმენას ადამიანებში? სად არის ის წყარო, რომლიდანაც თხუთმეტი მამაცი ადამიანი ძალას იკრეფდა სტიქიონთან წარმატებითი ბრძოლისათვის? ეს წყაროა სამშობლოს სიყვარული, მისი ძლიერებისადმი რწმენა. სედოველებმა ძალიან კარგად იცოდნენ, რომ სადაც უნდა ყოფილიყვნენ, თუ უბედურება დატრიალდებოდა, საბჭოთა ხალხი დახმარებას არ მოაკლებდა მათ. მათ შეეძლოთ გულდამშვიდებით ემუშავნათ, ვინაიდან ისინი ყოველდღე გრძნობდნენ საყვარელი სამშობლოს ალერსიან ძმრუნველობას და მხურვალე სუნთქვას. ეს სუნთქვა ყოველ ყინულოვან ზღუდეს ატანდა, ყოველ მანძილს სძლევდა და ათბობდა სამშობლოს მამაც შვილებს. მათ გული მუდამ ღვივოდა ის რწმენა, რის შესახებაც კარგად სთქვა საბჭოთა კავშირის გმირმა მ. ვ. ვოლოპიანოვმა მიტინგზე, რომელიც მიეძღვნა ჩრდილოეთის პოლუსის ექსპედიციის მონაწილეთა დაბრუნებას მოსკოვში:

— როდესაც გაფრენისათვის ვემზადებოდი, — სთქვა მან, — მეკითხებოდნენ: „როგორ გაფრინდები პოლუსზე და როგორ დაეშვები იქ? უეცრად რომ მანქანა გაგიტყდეს—ფეხით ხომ შორს მოგიხდება სიარული?“ მე ვეუბნები, რომ დავეშვები. თუ მანქანა გამიტყდა, ფეხით არ წავალ, რადგან ზურგს მიმაგრებს ძალა, სიმძლავრე: ამხანაგი სტალინი კაცს არ მიატოვებს!

მამაცი საბჭოთა მფრინავის ამ უბრალო სიტყვებში გაისმა ის დიადი სიმართლე, რომელიც საბჭოთა ადამიანებს ძალასა და სიმხნევეს აძლევს, რაც უნდა მძიმე მდგომარეობაში იყოს. ახლაც ამ სიტყვებმა ახალი ბრწყინვალე დადასტურება ჰპოვეს სედოველთა ბედისათვის აშხანაგ სტალინის ყოველდღიურ მამობრივ მზრუნველობაში. ამხანაგი სტალინი, პარტიისა და მთავრობის ხელმძღვანელები ყოველდღე დაკვირვებით ადევნებდნენ თვალს ჩვენი სამშობლოს თხუთმეტი გულადი შვილის მამაცურ ბრძოლას. ორჯერ —დრეიფის პირველ და მეორე წლისთავზე — მიუტანა რადიომ სედოველებს გამამხნევებელი სტალინური სიტყვები.

„დარწმუნებული ვართ, რომ საბჭოთა ადამიანების ბოლშევიკური სიმტკიცით გადალახავთ ყველა სიძნელეს თქვენს გზაზე და გამარჯვებულნი დაბრუნდებით სამშობლოში“, — სწერდნენ, საკ. კ. პ. (ბ) ცენტრალური კომიტეტისა და სსრ კავშირის სახკომსაბჭოს დავალებით, ამხანაგები სტალინი და მოლოტოვი სახელოვან ეკიპაჟს „გიორგი სედოვის“ დრეიფის პირველ წლისთავზე.

„გისურვებთ ჯანმრთელობას, ყველა გაჭირვების ძლევამოსილად დაძლევას, გისურვებთ დაბრუნდეთ არქტიკის სიძნელეებთან ბრძოლაში გამარჯვრთობილნი“, — სწერდნენ ამხანაგები სტალინი და მოლოტოვი სედოველებს მათი დრეიფის ორი წლისთავზე.

საკ. კ. პ. (ბ) ცენტრალური კომიტეტისა და საბჭოთა მთავრობის გულისხმიერი, მზრუნველი დამოკიდებულება „გ. სედოვის“ ეკიპაჟისადმი ახალ ძალებს ჰმატებდა მის სიძნელეებთან ბრძოლაში, აღაფრთოვანებდა მას.

როგორც კი მიღებულ იქნა ჩრდილოეთიდან პირველი სიგნალები იმის შესახებ, რომ „გ. სედოვის“ დრეიფი დასასრულს უახლოვდება, პარტიამ და მთავრობამ ზომები მიიღეს „გ. სედოვის“ შესახვედრად და ყინულებიდან გამოსაყვანად.

— არაფერი გამოგვეპაროს,—ყველაფერი თავის დროზე გავაკეთოთ, — უთხრა ამხანაგმა სტალინმა საბჭოთა კავშირის გმირს ი. დ. პაპანინს მასთან ერთერთი შეხვედრის დროს.

მურმანსკიდან „გ. სედოვის“ შესახვედრად გავიდა საუკეთესო საბჭოთა ყინულმჭრელი, ჩვენი არქტიკული ფლოტის ფლაგმანი „ი. სტალინი“. ყინულმჭრელ „ი. სტალინის“ ეკიპაჟი, აღფრთოვანებული სურვილით, რომ პირნათლად შეესრულებინა სტალინის საპატიო დავალება, შეუდგა ყინულებთან ბრძოლას. იგი ამსხვრევდა და ლუწავდა თავის გზაზე ყინულის სამეტრიან ზღუდეებს და ძალღონის უდიდესი დაძაბვით მიაღწია ჯერ მყინულ გემამდე, პირნათლად შეასრულა სტალინის საპატიო დავალება.

გაიელის კიდევ რამდენიმე დღე და სახელოვანი სედოველები დიდ მიწაზე იქნებიან. ამჟამად ჯერ კიდევ ძნელია სედოველების მიერ შესრულებულ მეცნიერულ სამუშაოთა შედეგების სავსებით შეფასება. მაგრამ მათი ლაკონიკური რადიოგრამების მიხედვითაც კი სჩანს, რომ მათ ახალი, უაღრესად ძვირფასი განძი შესძინეს არქტიკულ მეცნიერებას. სედოველებმა რამდენიმე ათეულჯერ მოახდინეს წყლის გაზომვა დიდ სიღრმეზე, შეისწავლეს ოკეანის სიღრმეები თავიანთ გზაზე, ჩაატარეს მრავალი დაკვირვება დედამიწის მაგნეტიზმის ელემენტებზე, შეასრულეს სხვადასხვაგვარი ჰიდროლოგიური და მეტეოროლოგიური გამოკვლევანი და ა. შ. „გ. სედოვის“ ეკიპაჟის მუშაობის წყალობით მთელი მსოფლიო მნიშვნელოვნად გაიფართოვებს იმ კანონების ცოდნას, რომლებიც განაგებენ პოლარულ ზღვებში ყინულთა განლაგებას, და, მაშასადამე, ახალ იარაღს მიიღებს მათთან საბრძოლველად. ეს საბჭოთა პოლარელების არმიას დაეხმარება იმაში, რომ უკეთ შეასრულონ პარტიის XVIII ყრილობის მიერ მათ წინაშე დასმული ისტორიული ამოცანა — მესამე ხუთწლედში ჩრდილოეთის საზღვაო გზა გადააქციონ ნორმალურად მოქმედ მაგისტრალად, რომელიც უზრუნველჰყოფს შორეულ აღმოსავლეთთან გეგმაშეწონილ კავშირ-ურთიერთობას.

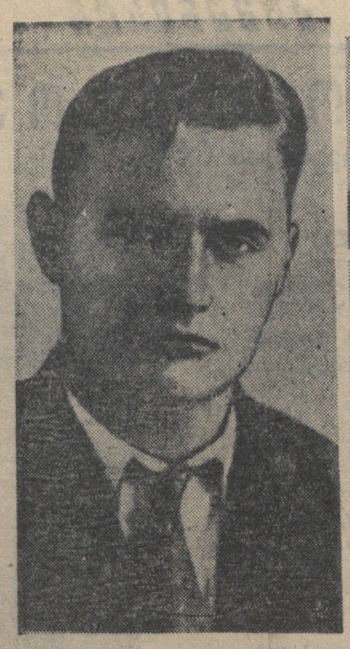

ყინულმჭრელ „გიორგი სედოვის“ გმირული ეკიპაჟი. მარცხნივ — ყინულმჭრელის კაპიტანი კ. ს. ბადიგინი. ზედა რიგში (მარცხნიდან მარჯვნივ): უფროსი მექანიკოსი და პარტორგი დ. გ. ტროფიმოვი, კაპიტანის უფროსი თანაშემწე ა. გ. ეფრემოვი, მეორე მექანიკოსი ს. დ. ტოკარევი, მესამე მექანიკოსი ვ. ს. ალფეროვი, უფროსი რადისტი ა. ა. პოლიანსკი, რადისტი ნ. მ. ბეკასოვი, ბოცმანი დ. პ. ბუტორინი. მეორე რიგში — ჰიდროგრაფი ვ. ხ. ბუნიაკი, ექიმი ა. პ. სობოლევსკი, ცეცხლფარეში ე. ი. გელმანი, მზარეული პ. ვ. მეგერი, მემანქანე ნ. ს. შარიპოვი, პირველი კლასის მემანქანე ი. მ. ნევეიცკი და პირველი კლასის მეზღვაური ე. ი. გამანკოვი.

ყინულმჭრელი „სედოვი“
ბაღიგინს, ფროფიმოვს
ყინულმჭრელ „სედოვის“ ეკიპაჟს

მოგესალმებით თქვენ და „სედოვის“ მთელ ეკიპაჟს ჩრდილოეთის ყინულოვან ოკეანეში გმირული დრეიფის სიძნელეთა წარმატებით დაძლევის გამო.

ველით თქვენს დაბრუნებას მოსკოვში.

მხურვალე სალამი!

ი. სტალინი **ვ. მოლოტოვი**

ყინულმჭრელი „ი. სტალინი“
პაპანინს, ბელოუსოვს
ყინულმჭრელ „ი. სტალინის“ ეკიპაჟს

ძიძიეთ ჩვენი მადლობა გრენლანდიის ზღვის ყინულებიდან ყინულმჭრელ „სედოვის“ გამოყვანის დავალების პირველი ნაწილის ბრწყინვალედ შესრულებისათვის.

მხურვალე სალამი!

ი. სტალინი **ვ. მოლოტოვი**

დიდება გმირ სედოველებს!

მომხიბლავი ეპოპეა დამთავრდა. თხუთმეტმა სახელოვანმა პოლარელმა მეზღვაურმა, რომლებმაც ორ წელზე მეტი ხნის წინათ დაიწყეს თავიანთი გმირული დრეიფი ყინულმჭრელ გემ „გიორგი სედოვით“, ბრწყინვალე გამარჯვება მოიპოვეს არქტიკის მკაცრ სტიქიონზე. მთელი საბჭოთა ხალხი დღეს აღტაცებით შეხვდება ცნობას, რომ სედოველებმა დაამთავრეს თავიანთი ლეგენდარული მოგზაურობა, რომ მათ შეეგება მძლავრი სახაზო ყინულმჭრელი „ი. სტალინი“ და რომ ისინი ახლა ამ ყინულმჭრელის ეკიპაჟთან ერთად იმყოფებიან. მთელ მსოფლიოს კვლავ შეუძლია დარწმუნდეს, თუ რა ბუმბერაზული ძალა აქვს საბჭოთა ხალხს, რომელიც კაცობრიობის ყველაზე თამამ ოცნებებს ანხორციელებს ცხოვრებაში.

თხუთმეტი გმირი სედოველი თითქმის 27 თვის წინათ ჩაება უთანასწორო ბრძოლაში მკაცრ არქტიკასთან. მამაც ადამიანთა ეს რაზმი ძნელ და სახიფათო გზას გაუდგა არა რაიმე რეკორდის მისაღწევად, არა ძლიერ განცდათა სიყვარულის გამო, არა პირადი სარგებლობისათვის, არამედ ჩვენი სამშობლოს ძლიერების შემდგომი განმტკიცების კეთილშობილური მიზნის განსახორციელებლად, მოწინავე საბჭოთა მეცნიერების გულისათვის, საერთოსაკაცობრიო პროგრესის გულისათვის. ვერც პურგის ზუზუნმა, ვერც

ՀԱՅԿԱԿԱՆ ՍՈՎԵՏԱԿԱՆ ԳՐՈՂՆԵՐԻ ՄԻՈՒԹՅԱՆ ԱՌԱՋԻՆ ԿՈՆԳՐԵՍԻՆ

(ՀԱՍԿ) 80 ԳՐՈՂԻ ՄԱՍՆԱԿՑՈՒԹՅԱՄԲ

Երեկ, նոյեմբերի 15-ին, Երևանի Ա. Ս. Պուշկինի անվան պետական թատրոնի դահլիճում տեղի ունեցավ Հայկական սովետական գրողների միության առաջին կոնգրեսի բացումը։

Դահլիճը լեփ-լեցուն է։ Ներկա են Հայկական ՍՍՀ կոմկուսի Կենտկոմի, Հայկական ՍՍՀ ժողկոմխորհի, Հայկական ՍՍՀ գերագույն սովետի պատվիրակությունները, Հայկական ՍՍՀ գիտությունների ակադեմիայի, Հայկական ՍՍՀ պետական համալսարանի, Երևանի պետական մանկավարժական ինստիտուտի, Հայկական ՍՍՀ կոմերիտմիության Կենտկոմի, Երևանի քաղաքային կոմիտեների, Երևանի մարզային կոմիտեների, Երևանի քաղաքային սովետի, Երևանի մարզային սովետի, Հայկական ՍՍՀ ռազմական կոմիսարիատի, Հայկական ՍՍՀ ժողկոմխորհի կուլտուրայի հարցերով կոմիտեի, Հայկական ՍՍՀ ժողկոմխորհի արվեստի հարցերով կոմիտեի, Հայկական ՍՍՀ ժողկոմխորհի տպագրության հարցերով կոմիտեի, Հայկական ՍՍՀ ժողկոմխորհի հրատարակչությունների կոմիտեի, Հայկական ՍՍՀ ժողկոմխորհի կինոֆիկացիայի կոմիտեի, Հայկական ՍՍՀ ժողկոմխորհի ռադիոֆիկացիայի կոմիտեի, Հայկական ՍՍՀ ժողկոմխորհի ֆիզկուլտուրայի և սպորտի կոմիտեի, Հայկական ՍՍՀ ժողկոմխորհի գրքի առևտրի կոմիտեի, Հայկական ՍՍՀ ժողկոմխորհի կենդանաբանական այգու, Հայկական ՍՍՀ ժողկոմխորհի Սևանի ձկնաբուծական կայանի, Հայկական ՍՍՀ ժողկոմխորհի Ազգային պատկերասրահի, Հայկական ՍՍՀ ժողկոմխորհի Ազգային գրադարանի, Հայկական ՍՍՀ ժողկոմխորհի Ազգային թանգարանի, Հայկական ՍՍՀ ժողկոմխորհի Ազգային օպերայի և բալետի թատրոնի, Հայկական ՍՍՀ ժողկոմխորհի Ազգային ակադեմիական թատրոնի, Հայկական ՍՍՀ ժողկոմխորհի Ազգային ակադեմիական երգի և պարի անսամբլի, Հայկական ՍՍՀ ժողկոմխորհի Ազգային ակադեմիական կապելլայի, Հայկական ՍՍՀ ժողկոմխորհի Ազգային ակադեմիական կամերային երաժշտության նվագախմբ