985

პროლეტარებო ყველა ქვეყნისა, შეერთდით!

კომუნისტი

საქ. კ. პ. (ბ) ცენტრალური კომიტეტის, თბილისის კომიტეტისა და საქართველოს სსრ მშრომელთა დეპუტატების საბჭოების ორგანო

КОМУНИСТИ ОРГАН ЦЕНТРАЛЬНОГО и ТБИЛИССКОГО КОМИТЕТОВ КП (б) ГРУЗИИ и СОВЕТОВ ДЕПУТАТОВ ТРУДЯЩИХСЯ ГРУЗИНСКОЙ ССР

ოქრაბათი
5 თებერვალი
1940 წ.
№ 29 (5730)
ფასი 10 კაპ

დღეს გაზეთში პ:

დამსახურებული ჯილდო („პრავდის“ მოწინავე)

სსრ კავშირის უმაღლესი საბჭოს პრეზიდიუმის ბრძანებულებანი (1-ლი და მე-2 გვ.)

საბჭოთა კინემატოგრაფიის დღესასწაული (მოწინავე)

პარტიული ცხოვრება (მე-2 გვ.)

XX წელი საბჭოთა კინემატოგრაფიისა (მე-3 გვ.)

საკავშირო კონფერენცია დრეკადობის თეორიის საკითხებზე (მე-2 გვ.)

უცხოეთში:

ესტონეთის საგარეო საქმეთა მინისტრ პ. ვიიგის სიტყვა (მე-4 გვ.)

შვეიცარიის პრესა თეთრფინეთის მდგომარეობის შესახებ (მე-4 გვ.)

კამათი თემთა პალატაში (მე-4 გვ.)

ინგლის - საფრანგეთი ზეგავლენას ახდენენ რუმინეთზე (მე-4 გვ.)

დიდება სახელოვან გმირებს, არქტიკის უშიშარ დამპყრობთ!

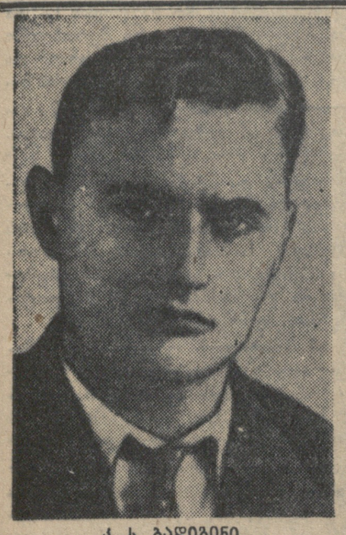

კ. ს. ბადიგინი

ა. გ. ეფრემოვი — დ. პ. გუტორინი — ა. პ. სოგოლევსკი — ვ. ხ. გუინიცკი — ნ. ს. შარიპოვი — ი. მ. ნეძვეცკი — ს. დ. ტოკარევი

ი. დ. პაპანინი

ვ. გ. ტროფიმოვი

ი. ი. გეტმანი

მ. ი. გაბანკოვი

ა. ა. პოლიანსკი

ფ. ს. ალფეროვი

ჯ. ვ. მეგერი

ნ. მ. ბეკასოვი

მ. პ. გელოუსოვი

დამსახურებული ჯილდო

მთელი ჩვენი ქვეყანა კმაყოფილებით შეხვდება სსრ კავშირის უმაღლესი საბჭოს პრეზიდიუმის დღეს გამოქვეყნებულ ბრძანებულებებს იმის შესახებ, რომ დაჯილდოებულნი არიან საბჭოთა ხალხის მამაცი შვილები—ყინულმჭრელი გემის „გიორგი სედოვის“ გულადი ეკიპაჟი, ყინულმჭრელ „იოსებ სტალინის“ თავდადებული ეკიპაჟი, ნადირთახოცი ჯაპანოს „მურმანეცის“ გუნდისა და „ნ-171“ თვითმფრინავის ეკიპაჟის წევრები, რომლებმაც პარტიისა და მთავრობის დავალება ღირსეულად შეასრულეს არქტიკის სუსხიან ყინულებში. ამ ბრძანებულებებით გამოხატულია ნება-სურვილი მრავალმილიონიანი საბჭოთა ხალხისა, რომელიც ქება-დიდებას ასხამს უშიშარ მეზღვაურებს.

დიდებისა და პატივის ოქროს წიგნში ახალი სახელები ჩაიწერა. 15 სედოველი, რომლებზედაც ამ დღეებში აღტაცებით ლაპარაკობს მთელი პროგრესიული კაცობრიობა, ღირსი გახდა საბჭოთა კავშირის გმირის მაღალი სახელწოდებისა. **სტალინის** სახელით აღფრთოვანებულებმა დაიწყეს მათ 27 თვის წინათ თავიანთი დრეიფი, ამ დიადი სახელით აღფრთოვანებულები სძლევდნენ ყველა სიძნელეს, რაც კი გზაში ეღობებოდათ, ამ სახელით აღფრთოვანებულნი ისინი გამარჯვებულნი დაბრუნდნენ დიდ საბჭოთა მიწაზე. 27 თვის დრეიფის განმავლობაში რამდენჯერ უქადდნენ დაღუპვას პოლარული ყინულები ერთ მუჭა გულად ადამიანებს, რომელნიც თავგანწირულად მუშაობდნენ არქტიკის მაღალ განედებში, სადაც მანამდე არცერთ კაცს არ დაუდგამს ფეხი! სედოველთა კოლექტივის ურყევი ბოლშევიკური ნებისყოფა, სიმტკიცე და დარაზმულობა—აი ის მძლავრი ბარიერები, რომლებსაც ამოდენ ეხეთქებოდა გაძვინვარებული სტიქიონი.

მოუთმენლად ელოდნენ საბჭოთა ადამიანები ცნობებს მოდრეიფე გემიდან, ხარობდნენ სედოველების წარმატებებით, ამაყობდნენ მათი მამაცობით. პოლარულ ყინულთა ქაოსში ჩაჭედილი „გიორგი სედოვი“ მაგნიტივით იზიდავდა ყველა საბჭოთა ადამიანის ყურადღებას. ჩვენი ხალხი მუდამ დარწმუნებული იყო, რომ, თუ სედოველებს რაიმე შეემთხვა. სამშობლო, საბჭოთა მთავრობა, ამხანაგი **სტალინი** არ დასტოვებენ მათ გაჭირვებაში. მაგრამ გრძნობდა რა ამას, ჩვენი ხალხი მშვენივრად ითვალისწინებდა პირობების სირთულესაც: არავისთვის საიდუმლოება არ იყო, რომ ყინულები არ ხუმრობენ, რომ ბევრ გულადს. რომელმაც სცადა არქტიკის საიდუმლოების გამოცნობა, სიცოცხლის ფასად დაუჯდა ეს. აი სწორედ ამიტომ, როცა პოლარული ღამის წყვდიადში ყინულმჭრელ „იოსებ სტალინიდან“, რომელიც პარტიის ცენტრალურმა კომიტეტმა და საბჭოთა მთავრობამ გაგზავნეს ყინულებიდან „სედოვის“ გამოსაყვანად, ჰორიზონტზე შენიშნეს შუქის მკრთალი კიაფი მოდრეიფე გემის ანძაზე, მილიონობით ადამიანთა გული სიხარულით აძგერდა.

მურმანსკში სედოველებთან შებედერის მომენტიდან თვით კრემლამდე ჩვენი ქვეყანა პატივისცემით ხვდებოდა, მთელი ხალხის სიყვარულისა და აღტაცების გამოთქმით აჯილდოებდა მათ. მათ დაიმსახურეს ეს ტრიუმფი! მათ ღირსეულად შეასრულეს თავიანთი ვალი სამშობლო ქვეყნის წინაშე, შეინარჩუნეს მათთვის ჩაბარებული გემი და ფასდაუდებელი განძი შესძინეს საბჭოთა მეცნიერებას.

ჩვენში არა ერთი და ორი ათეული მამაცი საბჭოთა პატრიოტია დაჯილდოებული ოქროს საგმირო ვარსკვლავებით. ზოგმა ეს ვარსკვლავები დაიმსახურა შორეული სარეკორდო გაფრენებით, სხვებმა — არქტიკის სტიქიონთან ბრძოლით, დანარჩენებმა — ჩვენი სამშობლოს მტრებთან ომის ფრონტებზე ბრძოლით. მაგრამ გარეგნულად რაც არ უნდა განსხვავდებოდეს ერთმანეთისაგან ის გზა, რომლითაც ადამიანები საბჭოთა კავშირის გმირის მაღალ სახელწოდებას აღწევენ,—ამ გზას აქვს ყველასათვის საერთო ნიშანი: ამ წყაროს, რომელიც საბჭოთა ადამიანების გმირობას ასაზრდოებს, წარმოადგენს უსაზღვრო ერთგულება სამშობლოსადმი, მზადყოფნა — შესწირონ მის კეთილდღეობას მთელი ძალღონე, ნიჭი, და თუ საჭიროა, სიცოცხლეც კი!

გმირ სედოველებთან ერთად ჩვენი ქვეყანა დღეს ახალ ჯილდოს ანიჭებს მთელი ხალხის საყვარელ ადამიანს, არქტიკის მამაც მკვლევარს, საბჭოთა პოლარელების სახელოვანი არმიის წინამძღოლს—ივანე დიმიტრის-ძე პაპანინს. ამბ. პაპანინმა, რომელიც დანიშნული იყო არქტიკის ყინულებიდან ყინულმჭრელ გემ „გიორგი სედოვის“ გამოსაყვანად მთავრობის მიერ გაგზავნილი ექსპედიციის უფროსად, მცირე შრომა როდი გასწია ექსპედიციის მოსაწყობად. იგი, იმყოფებოდა რა ყინულმჭრელ „იოსებ სტალინზე“, ხელმძღვანელობდა ყველა ოპერაციას, რაც დაკავშირებული იყო ყინულის ტყვეობიდან „გიორგი სედოვის“ განთავისუფლებასთან. პაპანინმა უზრუნველჰყო მთავრობის დავალების ბრწყინვალედ შესრულება.

საბჭოთა კავშირის გმირის სახელწოდების ღირსი გახდა ყინულმჭრელ „იოსებ სტალინის“ სახელოვანი წყმედიანი — კაპიტანი მიხეილ პროკოფის-ძე ბელოუსოვი. მოდრეიფე გემის შესახვედრად მან ყინულმჭრელი ოსტატურად გაატარა სასტიკ ქარიშხალსა და ყინულებში და დაეხმარა მას მშვიდობით მოეღწია მშობლიურ ნაპირებამდე. საუცხოოდ მუშაობდა სატარიო დავალებით აღფრთოვანებული, ყინულმჭრელის მთელი ეკიპაჟი. გულადობისა და მამაცობის გამოჩენისათვის ყინულმჭრელ „იოსებ სტალინის“ ეკიპაჟის 21 წევრი დაჯილდოებულია საბჭოთა კავშირის ორდენებით და 35 წევრი მედალებით. თავდადებით მუშაობდნენ აგრეთვე მეზღვაურები ნადირთმხოც კაპანო „მურმანეცისა“, რომელსაც დაკისრებული ჰქონდა ყინულების გამოკვლევა გრენლანდიის ზღვაში.

ჩვენს ქვეყანას უყვარს გმირები და იცის გმირობის ღირსეულად დაფასება. საბჭოთა ადამიანებისათვის უცხოა შიში, როცა საქმე სამშობლოს დიდებას ეხება.

— სამშობლოსათვის! სტალინისათვის!—გამარჯვების ამ ძახილით საბჭოთა ადამიანებს იერიში მიაქვთ არქტიკის მიუვალ სიმაგრეებზე, გაჰყავთ ახალი საჰაერო ტრასები, რომლებიც ძველსა და ახალ ქვეყანას აერთიანებენ, ისინი გამანადგურებელ ლახვარს სცემენ თეთრგვარდიელ მახინჯებს ფინეთის ტყეებში.

სახელი და დიდება მამაც გმირებს! მათი მაგალითი აღფრთოვანებს საბჭოთა ადამიანებს, მოუწოდებს ახალი გამარჯვებებისაკენ!

„პრავდის“ მოწინავე, 4/II.

ბრძანებულება

სსრ კავშირის უმაღლესი საბჭოს პრეზიდიუმისა

ყინულმჭრელ გემის „გიორგი სედოვის“ ლენინის ორდენით დაჯილდოების შესახებ

812 დღის განმავლობაში ჩრდილოეთის ყინულოვანი ოკეანისა და გრენლანდიის ზღვის ყინულებში გმირული დრეიფისათვის **დაჯილდოებულ** იქნას ყინულმჭრელი გემი „გიორგი სედოვი“ **ლენინის** ორდენით.

სსრ კავშირის უმაღლესი საბჭოს პრეზიდიუმის თავმჯდომარე
მ. კალინინი

სსრ კავშირის უმაღლესი საბჭოს პრეზიდიუმის მდივანი
ა. გოლიკინი

მოსკოვი, კრემლი.
1940 წლის 3 თებერვალი.

ბრძანებულება

სსრ კავშირის უმაღლესი საბჭოს პრეზიდიუმისა

ყინულმჭრელ „იოსებ სტალინის“ ლენინის ორდენით დაჯილდოების შესახებ

არქტიკის ყინულებიდან ყინულმჭრელ გემის „გიორგი სედოვის“ გამოყვანის შესახებ მთავრობის დავალების სანიმუშოდ შესრულებისათვის და ამ საქმეში მამაცობისა და შეუპოვრობის გამოჩენისათვის მიენიჭოს **საბჭოთა კავშირის** სახელწოდება და გადაეცეს **ლენინის ორდენები** და **„ოქროს ვარსკვლავის“** მედლები:

1. კონსტანტინე სერგის-ძე **ბადიგინს**—ყინულმჭრელი გემის „გიორგი სედოვის“ კაპიტანს.
2. დიმიტრი გრიგოლის-ძე **ტროფიმოვს** — ყინულმჭრელი გემის „გიორგი სედოვის“ კაპიტნის მოადგილეს პოლიტნაწილში.
3. ანდრია გიორგის-ძე **ეფრემოვს** — კაპიტნის უფროს თანაშემწეს.
4. ვიქტორ ხარლამპის-ძე **ბუინიცკის** — ჰიდროგრაფს.
5. სერგი დიმიტრის-ძე **ტოკარევს** — მეორე მექანიკოსს.
6. ვსევოლოდ სტეფანეს-ძე **ალფეროვს**—მესამე მექანიკოსს.
7. ალექსანდრე ალექსანდრეს-ძე **პოლიანსკის** — რადისტს.
8. ნიკოლოზ მიხეილის-ძე **ბეკასოვს** — რადისტს.
9. დიმიტრი პროკოფის-ძე **ბუტორინს** — ბოცმანს.
10. იოსებ მარკოზის-ძე **ნეძვეცკის** — მემანქანეს.
11. ნიკოლოზ სერგის-ძე **შარიპოვს** — მემანქანეს.
12. ალექსანდრე პეტრეს-ძე **სობოლევსკის** — ექიმს.
13. ეფრემ ივანეს-ძე **გამანკოვს** — მატროსს.
14. ივანე ივანეს-ძე **გეტმანს** — ცეცხლფარეშს.
15. პავლე ვლასის-ძე **მეგერს** — მზარეულს.

2. მიეცეს ერთდროული ფულადი ჯილდო კ. ს. ბადიგინს, დ. გ. ტროფიმოვს, ა. გ. ეფრემოვს, ვ. ხ. ბუინიცკის, ს. დ. ტოკარევს, ვ. ს. ალფეროვს, ა. ა. პოლიანსკის, ნ. მ. ბეკასოვს, დ. პ. ბუტორინს, ი. მ. ნეძვეცკის, ნ. ს. შარიპოვს, ა. პ. სობოლევსკის, ე. ი. გამანკოვს, ი. ი. გეტმანს და პ. ვ. მეგერს 25.000 მანეთი თვითეულს.

სსრ კავშირის უმაღლესი საბჭოს პრეზიდიუმის თავმჯდომარე
მ. კალინინი

სსრ კავშირის უმაღლესი საბჭოს პრეზიდიუმის მდივანი
ა. გოლიკინი

მოსკოვი, კრემლი.
1940 წლის 3 თებერვალი.

ბრძანებულება

სსრ კავშირის უმაღლესი საბჭოს პრეზიდიუმისა

ყინულმჭრელ გემის „გიორგი სედოვის“ ლენინის ორდენით დაჯილდოების შესახებ

ყინულებიდან ყინულმჭრელ გემის „გიორგი სედოვის“ გამოყვანის შესახებ მთავრობის დავალების სანიმუშოდ შესრულებისათვის და ამ საქმეში მამაცობისა და შეუპოვრობის გამოჩენისათვის მიენიჭოს **საბჭოთა კავშირის გმირის** სახელწოდება და გადაეცეს **ლენინის** ორდენი და **„ოქროს ვარსკვლავის“** მედალი ყინულმჭრელ „იოსებ სტალინის“ კაპიტანს მიხეილ პროკოფის-ძე **ბელოუსოვს.**

სსრ კავშირის უმაღლესი საბჭოს პრეზიდიუმის თავმჯდომარე
მ. კალინინი

სსრ კავშირის უმაღლესი საბჭოს პრეზიდიუმის მდივანი
ა. გოლიკინი

მოსკოვი, კრემლი.
1940 წლის 3 თებერვალი.

ბრძანებულება

სსრ კავშირის უმაღლესი საბჭოს პრეზიდიუმისა

ნადირმხოც კაპანო „მურმანეცის“ შრომის წითელი დროშის ორდენით დაჯილდოების შესახებ

ყინულებიდან ყინულმჭრელ გემ „გიორგი სედოვის“ გამოყვანამდე გრენლანდიის ზღვაში ყინულის გამოკვლევის სანიმუშოდ ჩატარებისათვის **შრომის წითელი დროშის ორდენით დაჯილდოებულ იქნას ნადირმხოცი** კაპანო „მურმანეცი“.

სსრ კავშირის უმაღლესი საბჭოს პრეზიდიუმის თავმჯდომარე
მ. კალინინი

სსრ კავშირის უმაღლესი საბჭოს პრეზიდიუმის მდივანი
ა. გოლიკინი

მოსკოვი, კრემლი.
1940 წ. 3 თებერვალი.

საგარეო საქმეთა სახალხო კომისარიატში

3 თებერვალს ესტონეთის დესპანი ბ-ნი რეი ესტუმრა საგარეო საქმეთა სახალხო კომისრის მოადგილეს ამხ. ვ. პ. პოტიომკინს და გადასცა მას ნოტა, რომელიც შეიცავს ცნობას იმ შემთხვევის შესახებ, რომ 2 თებერვალს ქალ. ტალინის ნავსადგურში მდგომმა საბჭოთა სამხედრო გემებმა სროლა აუტეხეს ესტონეთის თვითმფრინავს. ხედავს რა აღნიშნულ ფაქტში ესტონეთის რესპუბლიკის ტერიტორიის ხელშეუხებლობის დარღვევას, ესტონეთის მთავრობამ თავის მოსკოველ დესპანს დაავალა ამის გამო ნოტით პროტესტი განაცხადოს.

4 თებერვალს ამხ. პოტიომკინმა ბ-ნ რეის გადასცა საგარეო საქმეთა სახალხო კომისარიატის საპასუხო ნოტა, რომელიც განმარტებას იძლევა საბჭოთა სამხედრო გემებიდან ესტონეთის თვითმფრინავისათვის ატეხილი სროლის შესახებ. ბალტიის წითელდროშოვანი ფლოტის სარდლობის ცნობის თანახმად, წინააღმდეგ ესტონეთის სარდლობასთან შეთანხმებისა იმის შესახებ, რომ ესტონეთის თვითმფრინავებმა არ უნდა იფრინონ ტალინის ნავსადგურისა და იქ მდგომ საბჭოთა სამხედრო გემების თავზე, 2 თებერვალს, ტალინში „ბრისტოლ ბულდოგის“ ტიპის თვითმფრინავმა, რომელიც ესტონეთისა აღმოჩნდა, თავის მარშრუტს გადაუხვია და რამდენჯერმე გადაუფრინა საბჭოთა სამხედრო გემებს, რომლებსაც ეჯი უცხოეთისა ეგონათ და რამდენჯერმე ესროლეს მას საზენიტო ქვემები.

აღნიშნა რა, რომ ამ შემთხვევაში ჰქონდა ადგილი გაუგებრობას, საბჭოთა მთავრობამ თავისი სინანული გამოსთქვა ამის გამო.

საბჭოთა კინემატოგრაფიის დღესასწაული

დღეს საბჭოთა კინემატოგრაფიას სახელოვანი არსებობის 20 წელი შეუსრულდა. ამ ბრწყინვალე თარიღს გულისხმიერად ეხმაურება მთელი საბჭოთა ხალხი, რომელიც დიდად აფასებს კინოს და უყვარს იგი.

სამოქალაქო ომების ქარცეცხლში დაიბადა ეს ხელოვნება ჩვენს ქვეყანაში და წლობით კი არა, დღითიდღე იზრდებოდა. მისი განვითარება გარემოცული იყო მთელი საბჭოთა ხალხის სიყვარულით, გმირული კომუნისტური პარტიის, პროლეტარიატის დიდი მასწავლებლების ლენინისა და სტალინის მზრუნველობით.

ბოლშევიკური პარტია და მისი ბელადები **ვ. ი. ლენინი** და **ი. ბ. სტალინი** მუდამ დიდ მნიშვნელობას მიაკუთვნებდნენ ჩვენი ხალხის კულტურულ ცხოვრებაში კინოხელოვნებას. „ხელოვნების ყველა დარგებს შორის კინო ჩვენთვის ყველაზე მნიშვნელოვანია“ — ამბობდა ვ. ი. ლენინი; „საბჭოთა ხელისუფლების ხელში კინო წარმოადგენს უდიდეს ფასდაუდებელ ძალას“, — ამბობს ი. ბ. სტალინი და ეს სიტყვები გადაიქცნენ საბჭოთა კინემატოგრაფიის წინსვლის დროშად.

ოცი წლის განმავლობაში საბჭოთა კინემატოგრაფიამ დიდი და სახელოვანი შემოქმედებითი გზა განვლო. ოქტომბრის დიდი სოციალისტური რევოლუციის შემდეგ პროლეტარიატს შემკვიდრეობად ერგო უბადრუკი საწარმოო ბაზა, რომელიც მან კერძო, ბურჟუაზიული კინოსაწარმოების ნაციონალიზაციის ლენინური დეკრეტის საფუძველზე ჩქარა გარდაჭმნა და გაამდიდრა ახალი ტექნიკით. ასე შეიქმნა რევოლუციური კინოხელოვნება, რომელმაც შეითვისა მოწინავე ლიტერატურის, თეატრის, სახვითი ხელოვნების საუკეთესო ტრადიციები, რამაც საბჭოთა კინო გაზარდა, დააკაკაცა და სოციალისტური ეპოქის მძლავრ ხელოვნებად აქცია.

საბჭოთა კინემატოგრაფიის შემოქმედებითი გზა მეტად რთული იყო. მაგრამ გმირული კომუნისტური პარტიის დახმარებით, დიდი სტალინის ყოველდღიური ყურადღებით გარემოცულმა საბჭოთა კინემატოგრაფიამ გამარჯვება მოიპოვა და მტკიცედ მიემართება წინ სოციალისტური რეალიზმის ხელოვნებისაკენ.

მხატვრულმა სიმართლემ, ღრმა რეალიზმმა, ბოლშევიკურმა მიმართებამ მოუპოვეს საბჭოთა კინემატოგრაფიას საყოველთაო აღიარება არა მარტო ხალხთა დიდ ოჯახში-საბჭოთა კავშირში—არამედ კაპიტალისტური ქვეყნების მშრომელთა შორისაც. დღეს თავისი კინემატოგრაფიის მიღწევებით სოციალისტური ქვეყანა ბევრად წინ უსწრებს კაპიტალისტურ ქვეყნებს.

გოგანტურმა სოციალისტურმა აღმშენებლობამ საბჭოთა კინემატოგრაფია გადააქცია სოციალისტური კულტურის მძლავრ ფაქტორად, მასების აღზრდის ძლიერ საშუალებად. ის გადაიქცა საბჭოთა ხალხის მოწინავე, მაღალიდეურ და უაღრესად მხატვრულ ხელოვნებად. სტალინური ხუთწლედების განხორციელების შედეგად გაიზარდა და განმტკიცდა კინემატოგრაფიის ტექნიკური ბაზა. შეიქმნა კინოფაბრიკა და კინომექანიზმების მრეწველობა, რომელიც ოქტომბრის რევოლუციამდე ჩვენში არ არსებობდა. საბჭოთა კავშირი განთავისუფლდა უცხოეთზე დამოკიდებულებისაგან კინოსაწარმოებისა და კინოჭესელის ტექნიკურად შეიარაღების საქმეში. დღეს ჩვენს ქვეყანაში არ არის კუთხე, სადაც საპროექციო აპარატი არ იდგეს. კინომ მტკიცედ მოიდგა ფეხი ჩვენს ყოფაცხოვრებაში და საბჭოთა ადამიანის სულიერ მოთხოვნილებად იქცა.

საბჭოთა კინემატოგრაფიის მიღწევებს განცვიფრებაში მოჰყავს მთელი მსოფლიო. ისეთმა ფილმებმა, როგორიცაა „ჩაპაევი“, „ლენინი ოქტომბერში“, „ლენინი 1918 წელს“, „ალექსანდრე ნეველი“, „დიადი განთიადი“, „ბალტიკის დეპუტატი“, „ჩვენ კრონშტადტიდან ვართ“ და სხვ. საყოველთაოდ მოიხვეჭეს სახელი. მათ ტრიუმფით შემოიარეს მსოფლიო ეკრანები იმიტომ, რომ გაბრწყინებული არიან ლენინ-სტალინის დიადი იდეებით, რაც მათ აძლევს ძალას დარაზმონ მილიონობანი მასები კაცობრიობის ნათელი მომავლისათვის ბრძოლაში.

განსაკუთრებული მიღწევები ჩვენმა კინოხელოვნებამ მოიპოვა უკანასკნელი წლების განმავლობაში, მას შემდეგ, რაც შეუდგა კაცობრიობის უდიდესი გენიოსების — ლენინისა და სტალინის მხატვრულად ასახვას. ამ სასახელო თემაზე მუშაობამ მისი შემოქმედება კიდევ უფრო მაღალი იდეურობისა და ოსტატობის დონეზე აიყვანა.

საბჭოთა კინემატოგრაფიის საერთო მიღწევებში საქართველოს კინოსტუდიამაც შეიტანა თავისი წვლილი, მაგრამ, მიუხედავად ამისა, გასული წელი ამ სტუდიის მუშაობაში საწარმოო გეგმის გარღვევით დასრულდა. ეს გარემოება გადაუდებელ ამოცანად უსახავს ჩვენს კინოსტუდიას მუშაობის საქმიან გარდაქმნას იმისათვის, რომ 1940 წლის საწარმოო გეგმის შესრულებას მეტი პასუხისმგებლობის გრძნობით მოჰკიდოს ხელი.

წელს საქართველოს კინოსტუდია სდგამს ისეთ ფილმებს, როგორიცაა „ფიცი“ და „ნაპერწკლიდან“, რომელთაც უდიდესი შემეცნებითი მნიშვნელობა ექნებათ ჩვენი ხალხისათვის. ამ ფილმებში მას კვლავ მოუხდება მუშაობა ლენინისა და სტალინის სანუკვარ სახეებზე. პარალელურად მან უნდა მოამზადოს ისტორიული ფილმი „გიორგი სააკაძე“, სრულმეტრაჟიანი ფილმები საბჭოთა თემატიკაზე — „კოლხიდის ჩირაღდნები“ „საგუშაოსთან“, „ქალიშვილი ხიდობანიდან“, „ჩინებული ბიჭი“ და სხვ. ეს კი მოითხოვს საქართველოს საბჭოთა კინომუშაკთა ძალების უდიდეს საწარმოო გაჭაბებას. ამ ამოცანის გადაჭრა უნდა შესძლოს საქართველოს კინოსტუდიამ და მთელს საბჭოთა კინემატოგრაფიასთან ერთად მისცეს მრავალმილიონიან მასებს საუკეთესო ფილმები.

თავისი არსებობის მესამე ათეული წლის მიჯნაზე საბჭოთა კინემატოგრაფიის წინაშე კიდევ უფრო მკვეთრად ისახება მაღალი ოსტატობისათვის ბრძოლის ამოცანები.

„აქვს რა მასებზე სულიერი ზემოქმედების განსაკუთრებული შესაძლებლობანი, კინო ეხმარება მუშათა კლასს და მის პარტიას აღზრდონ მშრომელნი სოციალიზმის სულისკვეთებით, დაარაზმონ მასები სოციალიზმისათვის საბრძოლველად, ამაღლონ მათი კულტურა და პოლიტიკური ბრძოლისუნარიანობა“ (ი. ბ. სტალინი).

კომუნიზმის მშენებლობის დიად პერიოდში კინოხელოვნების, როგორც მასების კულტურული აღზრდის უძლიერესი იარაღის ამოცანები ერთიორად იზრდება. ეს კარგად ესმის ჩვენს კინემატოგრაფიას და ამ შეგნებით გამსჭვალული, იგი კიდევ უფრო გაამრავლებს მიღწევებს თავისი სახელოვანი ისტორიის შემდგომ წლებში.

ბრძანებულება

სსრ კავშირის უმაღლესი საბჭოს პრეზიდიუმისა

ჯილდოებრივ „იოსებ სტალინის“ ეკიპაჟის სსრ კავშირის ორდენებითა და მედლებით დაჯილდოების შესახებ

არქტიკის ყინულებიდან ყინულმჭრელ გემის „გიორგი სედოვის“ გამოყვანის შესახებ მთავრობის დავალების სანიმუშოდ შესრულებისა და ამ საქმეში გმირობისა და მამაცობის გამოჩენისათვის დაჯილდოებულ იქნას ყინულმჭრელ „იოსებ სტალინის“ ეკიპაჟი.

„წითელი ვარსკვლავის“ ორდენით

1. ბორის ნიკოლოზის-ძე **მაკაროვი** — ყინულმჭრელ „იოსებ სტალინის“ კაპიტნის დუბლიორი.
2. ალექსანდრე მარკოზის-ძე **ზატუროვი** — ყინულმჭრელ „იოსებ სტალინის“ მე-3 მექანიკოსი.
3. ივანე პავლეს-ძე **გრიგორიევი** — ყინულმჭრელ „იოსებ სტალინის“ რადისტი.
4. ალექსანდრე ივანეს-ძე **მიშინი** — ყინულმჭრელ „იოსებ სტალინის“ ბოცმანი.
5. ალექსანდრე ივანეს-ძე **მიხაილოვი** — ყინულმჭრელ „იოსებ სტალინის“ უფროსი მესაწე.
6. სერგი კუზმას-ძე **პოლუხინი** — ყინულმჭრელ „იოსებ სტალინის“ I კლასის მატროსი.
7. აბრამ ლაზარეს-ძე **ლიუბოვიჩი** — გაზეთ „სტალინეცის“ რედაქტორი.
8. მიხეილ მიხეილის-ძე **ვინოგრადოვი** — ყინულმჭრელ „იოსებ სტალინის“ უფროსი მემანქანე.
9. მაქს იულის-ძე **ბრომბერგი** — ყინულმჭრელ „იოსებ სტალინის“ I კლასის მემანქანე.
10. ვასილ სტეფანეს-ძე **გალუშოვი** — ყინულმჭრელ „იოსებ სტალინის“ უფროსი მემანქანე.
11. მიხეილ ილიას-ძე **ნიჟნიკი** — ყინულმჭრელ „იოსებ სტალინის“ I კლასის ცეცხლფარეში.
12. ალექსი ივანეს-ძე **ნიკიტინი** — ყინულმჭრელ „იოსებ სტალინის“ I კლასის ცეცხლფარეში.

მედლით „შრომითი მამაცობისათვის“

1. სერაფიმ სიმონის-ძე **გოლცევი** — ყინულმჭრელ „იოსებ სტალინის“ I კლასის მატროსი.
2. ალექსანდრე პეტრეს-ძე **მაკარიხინი** — ყინულმჭრელ „იოსებ სტალინის“ I კლასის მატროსი.
3. ნიკოლოზ პეტრეს-ძე **რუსანოვი** — ყინულმჭრელ „იოსებ სტალინის“ II კლასის მატროსი.
4. ივანე დანიელის-ძე **მელნიკოვი** — ყინულმჭრელ „იოსებ სტალინის“ II კლასის მატროსი.
5. ვასილ ხარიტონის-ძე **რეშეტნიკოვი** — ყინულმჭრელ „იოსებ სტალინის“ უფროსი მემანქანე.

მედლით „შრომითი წარჩინებისათვის“

1. ვიაჩესლავ მიხეილის-ძე **ნაშატირევი** — ყინულმჭრელ „იოსებ სტალინის“ კაპიტნის მეორე თანაშემწე.
2. სერგი მიხეილის-ძე **სვეჩიხინი** — ყინულმჭრელ „იოსებ სტალინის“ სპერისტი.
3. პეტრე ნიკოლოზის-ძე **სოკოლოვი** — ყინულმჭრელ „იოსებ სტალინის“ მე-4 მექანიკოსი.
4. ევგენი ნიკოლოზის-ძე **გერშევიჩი** — ყინულმჭრელ „იოსებ სტალინის“ რადიოს გამგე, წინათ დაჯილდოებული შრომის წითელი დროშისა და „საპატიო ნიშნის“ ორდენებით.
5. ვასილ იაკობის-ძე **ორლოვი** — ყინულმჭრელ „იოსებ სტალინის“ ხუროო.
6. ივანე ივანეს-ძე **მურაშევი** — ყინულმჭრელ „იოსებ სტალინის“ I კლასის მატროსი.
7. ივანე ვასილის-ძე **შარაპოვი** — ყინულმჭრელ „იოსებ სტალინის“ I კლასის მატროსი.
8. ივანე ალექსანდრეს-ძე **კოროლკოვი** — ყინულმჭრელ „იოსებ სტალინის“ სურსათ-სანოვაგის გამგე, წინათ დაჯილდოებული „წითელი ვარსკვლავის“ ორდენით.
9. გაბრიელ ვასილის-ძე **სუმინი** — გაზეთ „სტალინეცის“ ასოთამწყობი.
10. ლეონიდე იურის-ძე **ზელენსკი** — ყინულმჭრელ „იოსებ სტალინის“ დამლაგებელი.
11. ანა ნიკოლოზის-ასული **ნიკოლაევა** — ყინულმჭრელ „იოსებ სტალინის“ მრეცხავი.
12. ალექსანდრე ავგასის-ძე **ავგასოვი** — ყინულმჭრელ „იოსებ სტალინის“ უფროსი მემანქანე.
13. პაველ ალექსის-ძე **ოშმარინი** — ყინულმჭრელ „იოსებ სტალინის“ უფროსი მემანქანე.
14. მაქსიმ გრიგოლის-ძე **სპარიშევი** — ყინულმჭრელ „იოსებ სტალინის“ ტრიუმის მემანქანე.
15. მიხეილ სვირიდის-ძე **ციგანენკო** — ყინულმჭრელ „იოსებ სტალინის“ ტრიუმის მემანქანე.
16. ბორის კაზემირის-ძე **ბუცკო** — ყინულმჭრელ „იოსებ სტალინის“ I კლასის მემანქანე.
17. ვლადიმერ გრიგოლის-ძე **გაგარინი** — ყინულმჭრელ „იოსებ სტალინის“ I კლასის მემანქანე.
18. პაველ ისაკის-ძე **სემიონოვი** — ყინულმჭრელ „იოსებ სტალინის“ I კლასის მემანქანე.
19. გრიგოლ ალექსანდრეს-ძე **ვოლკოვი** — ყინულმჭრელ „იოსებ სტალინის“ I კლასის მემანქანე.
20. ვლადიმერ ფილიპეს-ძე **აკიმოვი** — ყინულმჭრელ „იოსებ სტალინის“ II კლასის მემანქანე.
21. ალექსი ვიტალის-ძე **აფანასიევი** — ყინულმჭრელ „იოსებ სტალინის“ ელექტრიკოსი.
22. მიხეილ გრიგოლის-ძე **ურკოვი** — ყინულმჭრელ „იოსებ სტალინის“ ელექტრიკოსი.
23. ალექსანდრე ანდრიას-ძე **კირილოვი** — ყინულმჭრელ „იოსებ სტალინის“ ცეცხლფარეშთა მამასახლისი.
24. ლეონიდე ალექსის-ძე **სავლიევი** — ყინულმჭრელ „იოსებ სტალინის“ ცეცხლფარეშთა მამასახლისი.
25. არსენ მიხეილის-ძე **ვასილიევი** — ყინულმჭრელ „იოსებ სტალინის“ I კლასის ცეცხლფარეში.
26. დიმიტრი ალექსანდრეს-ძე **ვოლოდინი** — ყინულმჭრელ „იოსებ სტალინის“ I კლასის ცეცხლფარეში.
27. დიმიტრი დიმიტრის-ძე **გერმანოვი** — ყინულმჭრელ „იოსებ სტალინის“ I კლასის ცეცხლფარეში.
28. ალექსანდრე ალექსანდრეს-ძე **ვინოგრადოვი** — ყინულმჭრელ „იოსებ სტალინის“ II კლასის ცეცხლფარეში.
29. ვასილ ეგორის-ძე **სემიონოვი** — ყინულმჭრელ „იოსებ სტალინის“ II კლასის ცეცხლფარეში.
30. ალექსანდრე მიხეილის-ძე **მოშკინი** — ყინულმჭრელ „იოსებ სტალინის“ უფროსი რადისტი.

სსრ კავშირის უმაღლესი საბჭოს პრეზიდიუმის თავმჯდომარე
მ. კალინინი

სსრ კავშირის უმაღლესი საბჭოს პრეზიდიუმის მდივანი
ა. გორკინი

მოსკოვი, კრემლი.
1940 წლის 3 თებერვალი.

ბრძანებულება

სსრ კავშირის უმაღლესი საბჭოს პრეზიდიუმისა

ნადირმხოც კაპანო „მურმანეცის“ ეკიპაჟის წევრთა დაჯილდოების შესახებ

ყინულებიდან ყინულმჭრელ გემ „გიორგი სედოვის“ გამოყვანის დროს ყინულის გამოკვლევის შესახებ მთავრობის დავალების საუცხოოდ შესრულებისათვის დაჯილდოებულ იქნან:

შრომის წითელი დროშის ორდენით

გიორგი თევდორეს-ძე **სულაკოვი** — ნადირმხოც კაპანო „მურმანეცის“ კაპიტანი.

„საპატიო ნიშნის“ ორდენით

სილანტი ნიკანდრის-ძე **ნიკანოროვი** — ნადირმხოც კაპანო — „მურმანეცის“ კაპიტნის თანაშემწე პოლიტნაწილში.

მედლით „შრომითი წარჩინებისათვის“

პავლე პავლეს-ძე **პეტენინი** — 6-171 თვითმფრინავის ბორტმექანიკოსი, წინათ „წითელი ვარსკვლავის“ ორდენით დაჯილდოებული.

„საპატიო ნიშნის“ ორდენით

ივანე ვასილის-ძე **მელნიკოვი** — 6-171 თვითმფრინავის ბორტმექანიკოსი, წინათ შრომის წითელი დროშის ორდენით დაჯილდოებული.

ევგენი ილარიონის-ძე **ჩერნიშევი** — 6-171 თვითმფრინავის ბორტმექანიკოსი, წინათ შრომის წითელი დროშის ორდენით დაჯილდოებული.

მედლით „შრომითი მამაცობისათვის“

ალექსანდრე ივანეს-ძე **ლიოგკი** — ნადირმხოც კაპანო „მურმანეცის“ უფროსი მექანიკოსი, წინათ შრომის წითელი დროშის ორდენით დაჯილდოებული.

ოლეგ არქიპის-ძე **კუჭინი** — 6-171 თვითმფრინავის ბორტრადისტი, წინათ შრომის წითელი დროშის ორდენითა და „საპატიო ნიშნის“ ორდენით დაჯილდოებული.

სსრ კავშირის უმაღლესი საბჭოს პრეზიდიუმის თავმჯდომარე
მ. კალინინი

სსრ კავშირის უმაღლესი საბჭოს პრეზიდიუმის მდივანი
ა. გორკინი

მოსკოვი, კრემლი.
1940 წლის 3 თებერვალი.

ბრძანებულება

სსრ კავშირის უმაღლესი საბჭოს პრეზიდიუმისა

6-171 თვითმფრინავის ეკიპაჟის დაჯილდოების შესახებ

ყინულმჭრელ გემ „გიორგი სედოვის“ დრეიფის უშიშროების დაცვის საქმეში მთავრობის დავალების საუცხოოდ შესრულებისათვის დაჯილდოებულ იქნას ჩრდილოეთის საზღვაო გზის მთავარი სამმართველოს პოლარული ავიაციის 6-171 თვითმფრინავის ეკიპაჟის შემადგენლობა, რომელიც რუდოლფის კუნძულზე იმყოფება:

შრომის წითელი დროშის ორდენით

გიორგი კონსტანტინეს-ძე **ორლოვი** — 6-171 თვითმფრინავის ეკიპაჟის მეთაური, წინათ ლენინის ორდენით დაჯილდოებული.

ედდელ კარლოს-ძე **პუსეპი** — 6-171 თვითმფრინავის პილოტი.

ლევ მირონის-ძე **რუბინშტეინი** — 6-171 თვითმფრინავის შტურმანი, წინათ შრომის წითელი დროშის ორდენით დაჯილდოებული.

სსრ კავშირის უმაღლესი საბჭოს პრეზიდიუმის თავმჯდომარე
მ. კალინინი

სსრ კავშირის უმაღლესი საბჭოს პრეზიდიუმის მდივანი
ა. გორკინი

მოსკოვი, კრემლი.
1940 წ. 3 თებერვალი.

ოპერაციული ცნობა

ლენინგრადის სამხედრო ოლქის შტაბისა

4 თებერვლის განმავლობაში ფრონტზე უმთავრესად სწარმოებდა მზვერავთა საძიებო მოქმედებანი. ლადოგის ტბის ჩრდილოეთით მდებარე რაიონში გაიმართა ქვეითი ნაწილების ბრძოლა.

ჩვენმა ავიაციამ მოახდინა სადაზვერვო და საბრძოლო გაფრენები.

სედოველები მოსკოვში

სედოველები სიხარულით აღსავსენი და აღტაცებულნი დაბრუნდნენ გუშინ ღამით კრემლიდან, სადაც ისინი მიღებულ იქნენ. დღისით ყველანი, ამხანაგ ბადიგინისა და ტროფიმოვის მეთაურობით მივიდნენ ჩრდილოეთის საზღვაო გზის მთავარ სამმართველოში. აქ ისინი იყვნენ პოლიტიკურ სამმართველოში და გადასცეს თავიანთ კედლის გაზეთში პობედიმ-ის ხომრების კომპლექტი. თვითეულმა მათგანმა საჩუქრად მიიღო წიგნი—„27 თვე მოდრეიფე გემ „გიორგი სედოვზე“.

ამხ. ბადიგინი გაეცნო მისასალმებელ დეპეშებს, რომლებიც ჩრდილოეთის საზღვაო გზის მთავარ სამმართველოს მოუვიდა მამაც სედოველთა სახელზე.

ჩრდილოეთის საზღვაო გზის მთავარ სამმართველოში მთელი დღის განმავლობაში განუწყვეტლივ გაისმოდა ტელეფონების წკარუნი. მშრომელთ ინტერესებდათ სედოველების ჯანმრთელობა, ჰპატიჟობდნენ მათ საზეიმო საღამოებზე. ჩრდილოეთის საზღვაო გზის მთავარ სამმართველოს გუშინ ეწვია დელეგაციების პაიონერთა და მოსწავლეთა რამდენიმე დელეგაცია, რომლებმაც სედოველებს სთხოვეს ესტუმრონ მათ.

○

როგორია სედოველთა გეგმები უახლოესი დღეებისათვის?

ამის პასუხად ამხ. კ. ხ. ბადიგინმა გუშინ საკლესის კორესპონდენტს აცნობა:

— საღამოს ჩვენ ყველანი მივემგზავრებით მოსკოვის მახლობლად მდებარე ერთერთ დასასვენებელ სახლში, სადაც რამდენიმე დღეს დავყოფთ, მოვისმენთ მუსიკას, წავკითხავთ რაიმეს, ვიეარჯიშებთ თხილამურებით, მოსკოვში დაბრუნებისას კულტურის სასახლეებსა და სახლებს ვეწვევით, სადაც შეხვდებით დედაქალაქის მშრომელებს.

(საკლესი).

ოპერაციული ცნობა

ლენინგრადის სამხედრო ოლქის შტაბისა

4 თებერვლის განმავლობაში ფრონტზე უმთავრესად სწარმოებდა მზვერავთა საძიებო მოქმედებანი. ლადოგის ტბის ჩრდილოეთით მდებარე რაიონში გაიმართა ქვეითი ნაწილების ბრძოლა.

ჩვენმა ავიაციამ მოახდინა სადაზვერვო და საბრძოლო გაფრენები.

800 ვაგონი შაქარი

აბასა, 3 თებერვალი (საქლესი). შაქრის ჭარხლის უხვმა მოსავალმა უზრუნველჰყო ხანგრძლივი საწარმოო სეზონი აბასის შაქრის ქარხანაში. ქარხნის ყველა აგრეგატი სრული დატვირთვით მუშაობს. სეზონის დაწყებიდან 1 თებერვლამდე ქარხანამ უკვე გადაამუშავა 986 ათასი ცენტნერი ჭარხალი და გამოუშვა 800 ვაგონი შაქარი. (ვასულ სეზონში ქარხანა მუშაობდა მხოლოდ 17 დეკემბრამდე და გადაამუშავა სულ 624 ათასი ცენტნერი ჭარხალი).

ქარხნის მუშაობა 15 თებერვლამდე გაგრძელდება.

პარტიული ცხოვრება

საშუალო სკოლის პარტიული ორგანიზაციის...

ტყიბულის საშუალო სკოლის პარტიული ორგანიზაცია გასული წლის მარტში ჩამოყალიბდა. ათი თვის წინათ იგი თავის რიგებში ხუთ კომუნისტს ითვლიდა. პარტორგანიზაციამ იმთავითვე სერიოზული ყურადღება მიაქცია პარტიის რიგების ზრდის საკითხს.

ამ ხნის განმავლობაში პარტორგანიზაციამ საკ. კ. პ. (ბ) წევრობის კანდიდატად მიიღო 16 ახალგაზრდა. მათ შორის არიან მოწინავე მასწავლებლები და აქტიური საზოგადოებრივი მუშაკები დ. ბერძულიშვილი და ნ. მესხორაძე; გრ. ნასარაია — საშუალო სკოლის დირექტორი, ენერგიული მუშაკი, ი. ლაფერაძე—ფრაიდოსანი მოწაფე, სკოლის კომკავშირული ორგანიზაციის კომიტეტის მდივანი, ნ. აბუთიძე—დაწყებითი სკოლის მასწავლებელი, ბაკურაძე—მუშა ზეინკალი, მოზრდილთა სკოლის მოწაფე (ახლა წითელარმიელია), ს. ყავაძე—ყოფ. მაღაროს მუშა, მოწაფე, აქტიური კომკავშირელი და სხვ.

პარტიულმა ორგანიზაციამ აქტიური მონაწილეობა მიიღო მშრომელთა დეპუტატების ადგილობრივი საბჭოების არჩევნებში. ყველა კომუნისტები ჩაბმული იყვნენ საარჩევნო კომისიების, აგიტეთვე საგიტაციო და მასობრივ-პოლიტიკურ მუშაობაში.

პარტორგანიზაცია სერიოზულ ყურადღებას აქცევს ახალგაზრდა კომუნისტთა იდეურ - თეორიული დონის ამაღლებას, მათს პოლიტიკურ აღზრდას და პრაქტიკულ მუშაობაში გამოწრთობას. აქ თვითეული ამხანაგი დამოუკიდებლად სწავლობს საკ. კ. პ. (ბ) ისტორიას. პარტორგანიზაციის მდივანი ამხ. ელენე ნემსაძე სისტემატურად ესაუბრება კომუნისტებს პარტისტორიის შესწავლის საკითხებზე და საჭიროების შემთხვევაში სათანადო დახმარებას უწევს მათ. ამის შედეგად კომუნისტები გულმოდგინედ სწავლობენ ბოლშევიკთა პარტიის ისტორიას, ამხ. ნასარაიამ და გოლოძემ უკვე დაამთავრეს „საკ. კ. პ. (ბ) ისტორიის მოკლე კურსის“ შესწავლა და ახლა მუშაობენ პირველწყაროების მიხედვით. ამხ. ბერძულიშვილი ამჟამად პარტისტორიის სახელმძღვანელოს VIII თავს სწავლობს და ა. შ.

თვითეულ კომუნისტს მიცემული აქვს გარკვეული პარტიული დავალება, პარტორგანიზაციის მდივანი სისტემატურად ამოწმებს მიცემულ დავალებათა შესრულებას და ეხმარება მუშაობაში იმ ამხანაგებს, რომელთაც ჯერ კიდევ ვერ გაეართვეს თავი მუშაობას.

მაგრამ ამასთანავე უნდა აღინიშნოს სერიოზული ნაკლოვანებანი ამ პარტიული ორგანიზაციის მუშაობაში. მას მხედველობიდან გამორჩა ისეთი სერიოზული საკითხები, როგორიცაა ბრძოლა ორწლიანობასთან, ბრძოლა ჩამორჩენასთან სწავლაში, სასწავლო დისციპლინის განმტკიცება და სხვ., რაც სასკოლო პარტიული ორგანიზაციების ყურადღების ცენტრში უნდა იყოს მოქცეული.

შეიძლება მკითხველმა იფიქროს, რომ ამ სკოლაში ორწლიანობას ან ჩამორჩენას სწავლაში ადგილი არ ჰქონდეს. სამწუხაროდ ასე როდია. აქ 12 მოწაფე მეორე წელს იმავე ჯგუფშია, 472 მოსწავლიდან 127-ბი სასწავლო წლის მეორე მეოთხედში სუსტი ნიშანი მიიღო ერთ ან ორ და მეტ საგანში. ამგვარად სწავლის მაღალი ხარისხისათვის ბრძოლის საკითხები აქ მეტად მწვავედ დგას. პარტიულ ორგანიზაციას კი ამ საქმისათვის უკანასკნელ დრომდე ყურადღება არ მიუქცევია, არ განუხილავს ორწლიანობასთან, სწავლის მაღალი ხარისხისათვის ბრძოლის საკითხები, არ დაუსახავს კონკრეტული ღონისძიებანი ამ ნაკლოვანებათა აღმოსაფხვრელად.

ამ პარტიული ორგანიზაციის მაგალითი გაკვეთილად უნდა გამოიყენონ სასკოლო პარტიულმა ორგანიზაციებმა. მათ განსაკუთრებული ყურადღება უნდა მიაქციონ ახალგაზრდობის კომუნისტურად აღზრდის საკითხებს—ბრძოლას ორწლიანობასთან, სწავლაში ჩამორჩენასთან, მოსწავლეთა შორის დისციპლინის განმტკიცებას, ხულიგნობის აღმოფხვრას. ეს საკითხები სასკოლო პარტიული ორგანიზაციების მუშაობის ძირითადი საგანი უნდა გახდეს.

ლ. ჯავახაძე

საქ. აღკკ თბილისის კომიტეტის V პლენუმი

4 თებერვალს, საქ. კ. პ. (ბ) თბილისის კომიტეტის სასხდომო დარბაზში შესდგა საქ. აღკკ თბილისის კომიტეტის V პლენუმი.

თბილისის კომკავშირულ ორგანიზაციაში ახალ წევრთა მიღებისა და მათ შორის მუშაობის შესახებ მოხსენება გააკეთა საქ. აღკკ თბილისის კომიტეტის მდივანმა ამხ. ე. ჩოფიკაშვილმა.

გასულ წელს თბილისის კომკავშირულ ორგანიზაციას 12765 მოწინავე ახალგაზრდა შეემატა. მარტო სტალინის სახელობის ორთქლმავალთაგონსარემონტო ქარხნის კომკავშირულმა ორგანიზაციამ თავის რიგებში 247 კაცი მიიღო, აქედან 237—წამყვანი პროფესიის მუშებია, რომლებიც სასახელოდ ასრულებენ გეგმებს. სამაგრო - სავაგონო სამქროს ზენკალი ამხ. გ. ქსოვრელი, სამრთმას ასრულებს, მშრომელთა დეპუტატების ადგილობრივი საბჭოების არჩევნების დღეს—24 დეკემბერს კი მან გეგმა 800 პროცენტით შეასრულა. მსგავსი მაჩვენებლების მქონე კომკავშირელები ქარხანაში მრავალია. 45 კომკავშირელი დაწინაურდა ქარხნის სამეურნეო ხელმძღვანელ სამუშაოზე.

თბილისის კომკავშირის ასეთი მოწინავე ორგანიზაციები ბევრია.

პლენუმზე აღინიშნა კომკავშირის ორგანიზაციაში ახალ წევრთა მიღებისა და მათ შორის მუშაობაში არსებული ნაკლოვანებანი. 142 პირველადს კომკავშირულ ორგანიზაციას 1939 წლის განმავლობაში არცერთი კაცი არ მიუღია თავის რიგებში; საქ. აღკკ სტალინის რაიკომის ბიუროს თავის ერთერთ სხდომაზე ერთბაშად დაამტკიცა 120 კაცის მიღება კომკავშირში. საქ. აღკკ თბილისის ორგანიზაციის კიროვის რაიკომმა არც კი იცის თუ რამდენ ახალგაზრდულ კომკავშირელს არ მიუღია კომკავშირული ბილეთი.

ამხ. ე. ჩოფიკაშვილის მოხსენების გამო კამათში მონაწილეობა მიიღეს ამხ. შაკილაძემ (26 კომისრის სახელობის მაწარმოებელი ქარხნის კომკავშირული კომიტეტის მდივანი), ცქიტიშვილი (მაუდის ფაბრიკის კომკავშირული კომიტეტის მდივანი), გუგუცაძემ (საქ. აღკკ მოლოტოვის რაიკომი), ჩუბინიძემ (საქ. აღკკ სტალინის რაიკომის მდივანი), დარაშვილმა (საქ. აღკკ 26 კომისრის რაიკომის მდივანი), ცქიტიშვილმა (საქ. აღკკ თბილისის კომიტეტის მდივანი) და სხვ.

პლენუმმა კომკავშირის თბილისის კომიტეტის მდივნად პროპაგანდის დარგში და აგიტაციისა და პროპაგანდის განყოფილების გამგედ აირჩია ამხ. დ. რომელაშვილი. (საქლესი)

საქ. კ. პ. (ბ) ყვიბულის რაიკომის პლენუმი

(ტყიბული, „კომუნისტის“ კორესპონდენტისაგან)

ამ დღეებში ჩატარდა საქ. კ. პ. (ბ) ტყიბულის რაიკომის პლენუმი, პლენუმმა მოისმინა რაიკომის მდივნის ამხ. ნ. ბაიდაშვილის მოხსენება რაიკომის მუშაობის შესახებ.

ამხ. ბაიდაშვილის მოხსენების ირგვლივ გამართულ კამათში გამოვიდნენ ამხანაგები: გ. კორძაძე, ლ. მარიახინი, ვ. ნანიკაშვილი, შ. დოლიძე, დ. ჩიკვაიძე, გრ. გორგიძე, აკ. კუბლაშვილი, ჰ. ბაქრაძე და ა. ქასრაშვილი. მომხსენებელი და მოკამათენი აღნიშნავდნენ, რომ უკანასკნელი ორი წლის განმავლობაში ტყიბულის რაიონმა როგორც პარტიულ-პოლიტიკური მუშაობის, ისე მრეწველობისა და სოფლის მეურნეობის დარგში სერიოზულ წარმატებებს მიაღწია.

საქ. კ. პ. (ბ) ტყიბულის რაიკომის მუშაობა პლენუმმა დამაკმაყოფილებლად სცნო, ხოლო პოლიტიკური ხაზი—სწორად.

პლენუმმა სამუშაოდან გაათავისუფლა რაიკომის პირველი მდივანი ამხ. ნ. ბაიდაშვილი მისი საქ. კ. პ. (ბ) ცენტრალურ კომიტეტში სამუშაოდ გადაყვანის გამო და რაიკომის პირველი მდივნის მოვალეობის აღმასრულებლად აირჩია ამხ. შ. ჭარუყაძე.

პლენუმის მუშაობაში მონაწილეობა მიიღო საქ. კ. პ. (ბ) ცენტრალური კომიტეტის მდივანმა პროპაგანდის დარგში ამხ. ი. თაქაძემ.

დ. საბელაშვილი

ჭრაქტორების რემონტი

საქმიწსახკომის I თებერვლის სიიგებით

მტს-ები და მათი დირექტორები	ერთეულების რაოდენობა	შეკეთებულია	წლიური გეგმის შესრულება პროცენტებით	ტრაქტორების კომპლექტების რემონტის გეგმის შესრულება პროცენტებით
ახალქალაქი — გ. ხიმონიანი	46	48	104,3	100
ოკამი — გ. ღარიბიანი	28	28	100	100
ბოგდანოვკა — ხ. ბაღდახარიანი	57	35	61,4	52,6
ახალციხე — გ. აივაზიანი	32	33	103,1	71,4
ადიგენი — ა. ნახაპეტოვი	14	14	100	100
აგარა — ბ. მიქაძე	69	69	100	100
ოსიაური — ვ. ქველაძე	66	57	86,4	61,1
გორი — ე. მუკაშიანი	98	80	81,6	97
ახალსოფელი — კ. აბალაკი	66	43	65,2	76,5
კასპი — ჰ. ვარძელაშვილი	40	37	92,5	100
წითელქალაქი — ა. ზავრაღაშვილი	37	35	94,6	61,5
სტალინირი — მოვ. დრ. აღმ. ბეკოევი	46	31	67,4	57,1
მცხეთა — კ. ქაჯაია	43	40	93	100
თბილისი — ა. მიგრიაული	42	39	92,9	88,9
თელეთი — ა. ბაზიარი	26	21	80,8	60
დუშეთი — გ. ჭალიძე	29	26	89,7	100
საგარეჯო — ა. ქემოკლიძე	52	40	76,9	80
სართიჭალა — ბ. რევაზოვი	25	20	80	100
ბორჩალო — გ. ასატუროვი	53	54	101,9	117,6
სადახლო — პ. მამედოვი	31	25	80,6	175
ლუქსემბურგი — ვ. ბელქანია	32	32	100	112,5
ყარაიაზი — ნ. გონგაძე	52	46	88,5	75
გურჯაანი — ი. ბარბაქაძე	60	29	48,3	68,8
კაჭრეთი — ა. მეტრეველი	39	32	82,1	100
ყულიანოვკა — მ. ალავერდაშვილი	51	51	100	90,9
წნორი — ი. ფეიქრიშვილი	63	66	104,8	105,3
წითელწყარო — მ. მაისურაძე	67	67	100	100
ალაზანი — ბ. ჩიგილაშვილი	55	55	100	102,5
შირაქი — ხ. კაჭარავა	43	42	97,7	92,9
თელავი — ი. მახარობლიძე	42	35	83,3	87,5
ახმეტა — ფ. ლოქაფიშვილი	26	9	34,6	12,5
ყვარელი — ვ. ტალახაძე	47	43	91,5	66,7
ლაგოდეხი — ს. გუდკოვი	70	55	78,6	52,4
ასურეთი — ე. ვანიევი	29	35	120,7	122,2
ბაშკიჩეთი — გ. ოვანოვი	37	29	78,4	75
თიანეთი — კ. ჭინჭარაული	21	19	90,5	66,7
წალკა — ნ. არუთინოვი	34	25	73,5	80
ქუთაისი — ე. ნემსიწვერიძე	26	24	92,3	83,3
სამტრედია — კ. გაბიდავა	11	12	109,1	100
წულუკიძე — ნ. ხვიჩია	18	16	88,9	71,4
ვანი — მ. ცქიფურიშვილი	14	12	85,7	—
ზესტაფონი — შ. ბარბაქაძე	19	16	84,2	66,7
აბაშა — ბ. ბაკურია	15	16	106,7	100
ცხაკაია — ხ. მაქაცარია	26	21	80,8	57,1
გეგეჭკორი — ნ. მიქაძე	16	14	87,5	75
ზუგდიდი — ჯ. ჩიქავა	34	25	73,5	50
ხობი — კ. ჩემინავა	21	18	85,7	60
წალენჯიხა — მ. კვარაცხელია	7	5	71,4	100
მახარაძე — დ. ჭეიშვილი	13	12	92,3	100
ლანჩხუთი—ნ. ლალაძე	17	17	100	—
გალი — მ. ხვიტია	19	12	63,2	—
ოჩამჩირე — დ. აშუბა	22	16	72,7	25
სოხუმი — რ. კოტრიკაძე	7	5	71,4	33,3
გუდაუთი — ნ. აბლოთია	6	2	33,3	0
სულ	1.959	1.688	86,2	82,6
1939 წლის 1/II იყო		1.351	93,6	87,2

○

1 თებერვლისათვის სულ რესპუბლიკაში კაპიტალურად შეკეთებული იყო 460 ტრაქტორი, მიმდინარე რემონტი კი გაეკეთდა 1.228 ტრაქტორს (მიმდინარე რემონტის გეგმა შესრულებულია 86,7 პროცენტით.

ტრაქტორების მიმდინარე რემონტის გეგმა არ შეუსრულებიათ ბოგდანოვკის, ოსიაურის, გორის, კასპის, ახალსოფლის, სტალინირის, მცხეთის, თბილისის, თელეთის, დუშეთის, საგარეჯოს, სართიჭალის, ბორჩალოს, სადახლოს, ლუქსემბურგის, ყარაიის, გურჯაანის, კაჭრეთის, ალაზნის, თელავის, ახმეტის, ლაგოდეხის, ბაშკირეთის, წალკის, ქუთაისის, ვანის, ზესტაფონის, ცხაკაიის, გეგეჭკორის, ზუგდიდის, ხობის, წალენჯიხის, მახარაძის, ოჩამჩირის და გუდაუთის მტს-ებს.

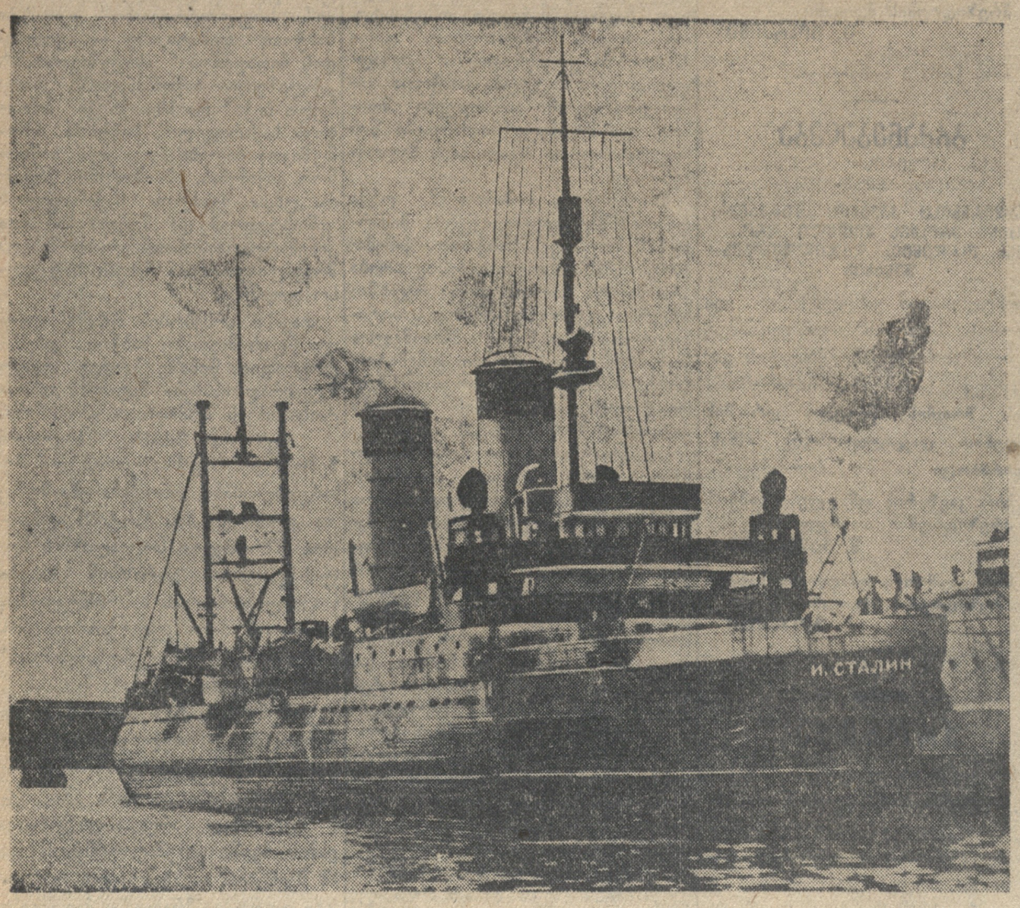

ლენინის ორდენოსანი ყინულმჭრელი „იოსებ სტალინი“

ლენინის ორდენოსანი ყინულმჭრელი „გიორგი სედოვი“.

XX წლის საბჭოთა კინოფოტოგრაფიისა

„ხელოვნების ყველა დარგებს შორის კინო ჩვენთვის ყველაზე მნიშვნელოვანია".
ვ. ი. ლენინი

„საბჭოთა ხელისუფლების ხელში კინო წარმოადგენს უდიდეს, ფასდაუდებელ ძალას".
ი. ბ. სტალინი

„აქვს რა მასებზე სულიერი ზემოქმედების განსაკუთრებული შესაძლებლობანი, კინო ეხმარება მუშათა კლასს და მის პარტიას აღზარდოს მშრომელნი სოციალიზმის სულისკვეთებით, დაარაზმოს მასები სოციალიზმისათვის საბრძოლველად, აამაღლოს მათი კულტურა და პოლიტიკური ბრძოლისუნარიანობა".
ი. ბ. სტალინი

პირველი ნაბიჯები

საბჭოთა კინემატოგრაფიის 20 წლისთავზე უადგილო არ იქნება მოვიგონოთ ზოგიერთი ფრაგმენტები წარსულიდან.

ქართული კინემატოგრაფიის საქმე ჩამოყალიბდა მხოლოდდამხოლოდ საქართველოში საბჭოთა ხელისუფლების დამყარების შემდეგ. თუ კინემატოგრაფიის რაიმე ჩანასახი იყო მანამდე, ის მხოლოდ კერძო პირებს ეკუთვნოდა. პირველი კინემატოგრაფისტი თბილისში იყო ვილაც ივანიცკაია, რომელსაც მუშტაიდის ახლოს ჰქონდა კინო-თეატრი. იქ უჩვენებდნენ ერთმოქმედებიან ფილმებს, უმეტესად ასეთი შინაარსის ქრონიკებს: მატარებლის მოსვლა-წასვლა, გემის მოსვლა, დოღი, დიდ პირთა მოგზაურობა, პარადი და სხვ. ამ ივანიცკაიას გადასაღები აპარატიც ჰქონდა. იღებდნენ თბილისის ცხოვრებიდან პატარა ეპიზოდებს, როგორც ამბობდნენ, პორნოგრაფიულსაც.

იმ ხანებში თბილისში კინოს საქმეს განაგებდა ვილაც ფრანგი გვარად პიერონე, რომელიც პარიზიდან პატეს ფირმისაგან ღებულობდა პატარა სურათებს. მანვე თბილისში მოაწყო ატელიე, მოიწვია რეჟისორი ბარსკი და მხატვარი სემოვი.

1916 წელს ერთმა ჩვენმა პირმა მომმართა წინადადებით გადამეღო სურათი „ქრისტინე" ნინოშვილის მოთხრობის მიხედვით. მას ამოძრავებდა „პატრიოტული გრძნობა" და ფულის მოგების სურვილი.

1916 წელს ზაფხულში დავიწყეთ გადაღება. მე, რასაკვირველია, ბუნებას მივაშურე, რადგან არ ვიცოდი „მონტაჟის" ოსტატობა. ჩემი გადაღებული კადრები გრძელ ეპიზოდებად მიდიოდა და ისიც შორ პლანზე ან მესამე პლანზე. ჩემი ოპერატორი სრულიად უვიცი გამოდგა და ჩემი მოთხოვნა, რომ ზოგიერთი რამ უფრო მსხვილად გადაეღო, უყურადღებოდ დასტოვა. ამაზე ჩვენ დიდი ჩხუბი მოგვივიდა და სოფ. აჭში (გურია) ოპერატორი თავისი აპარატით მაღლობიდან ძირს ჩამოვაგორე. დაბოლოს ჩემმა „ხაზეინმა" შეგვარიგა. ამის შედეგად „ქრისტინეში" ერთადერთი მსხვილი პლანიც გამოვიდა; მრიცხველი საჭირო კადრი სულ არ იყო. არ გამოვიდაო,—ასე მატყუებდა ოპერატორი. ალბად აპარატს ხანდახან ცარიელს აჩხაკუნებდა, რომ აფსკი შეენარჩუნებინა.

„ქრისტინეს" გადაღება მხოლოდ 1917 წლის დასაწყისში გავათავე, გადავიღე სამი ნაწილი—ქრისტინეს ქალაქში ჩამოსვლა ნატალიასთან მისვლამდე, მეტი ვერ მოვასწარი. ქალაქის სცენები უჩემოდ იქნა გადაღებული. მე როსტოვსა და ბაქოში დავრჩი 1918 წლის ბოლომდე. „ქრისტინე" ძალიან ჭრელი და სუსტი აღმოჩნდა, მაგრამ თავისი ხარჯი მაინც აინაზღაურა. აქედან სჩანს, რა დიდი სურვილი იყო მაშინ ქართულ საზოგადოებაში ეკრანზე თავისი ქვეყნის ცხოვრების ნახვისა.

ქართული კინემატოგრაფიის ზოგიერთი „ისტორიკოსი" ამ სურათის გადაღებას მენშევიკების ხანას აკუთვნებს. ეს არ არის მართალი. კინოსა და თეატრისათვის მენშევიკები თავს არ იტკივებდნენ.

რაც შეეხება ნამდვილ კინემატოგრაფიას, ეს, როგორც ვთქვით, საქართველოში საბჭოთა ხელისუფლების დამყარების შემდეგ დაიწყო. პირონესეული ატელიე, აპარატურა და ყოველი ხელსაწყო-მოწყობილობა განათლების სახალხო კომისარიატს გადაეცა. მეც მიმიწვიეს, მაგრამ დირექციას ვერ შევეგუე და წავედი. იმ პერიოდში მუშაობდნენ ბეკ-ნაზაროვი, ბარსკი და პერესტიანი. ქართველმა საზოგადოებამ კარგად იცის ეს ხანა. ამ პერიოდის ფილმებია „არსენა ჯორჯიაშვილი", „სურამის ციხე", „სამი სიცოცხლე", „უტუ მიქავა" და სხვ. 1924 წელს სახკინრეწვაში მიმიწვიეს. წინადადება შეეხებოდა რევოლუციური სურათი. სცენარიც ვიშოვე „მუშის შვილის" სახელწოდებით, მაგრამ დირექციამ „ვინ არის დამნაშავე" (ნ. ნაკაშიძის პიესის მიხედვით) დამიდგმევინა ჩემივე სცენარით. შემდეგ დავდგი „ხანუმა", „ორი მონადირე" და „ჯანყი გურიაში".

საქართველოს კინომრეწველობა ნამდვილი აყვავების გზაზე დადგა მხოლოდ ამხანაგ **ლავრენტი ბერიას** უშუალო მზრუნველობით, მისი ხელმძღვანელობით ქართული კინემატოგრაფია უმაღლეს საფეხურზე ავიდა და თავისი ნაწარმოებებით ერთი პირველთაგანი გახდა საბჭოთა კავშირში. გაიზარდნენ ნიჭიერი კადრები. აშენდა კინომრეწველობის ძლიერი ბაზა. აღიზარდნენ მსახიობები. გადაღებულ იქნენ შესანიშნავი ფილმები. ამ პერიოდის კინოხელოვნების დაგვირგვინება იყო მ. ჭიაურელის შესანიშნავი სურათი—„დიდი განთიადი".

დღეს ქართულ კინემატოგრაფიას დიდი ამოცანები აქვს გადასაჭრელი. მან უნდა გვიჩვენოს ჩვენი ქვეყნის შესანიშნავი გმირები, რომლებიც მსოფლიოს აკეკრავებენ **ლენინ-სტალინის** პარტიისათვის თავდადებით. მან უნდა ასახოს ახალი თვალწარმტაცი, მრავალფეროვანი ცხოვრება, რომლისდაგვარი ჯერ ისტორიას არ ახსოვს. საქართველოს მშრომელნი ელიან სტალინური ეპოქის შესაფერ კინოფილმებს.

ალ. ფუფუნავა

რეჟისორი, სახალხო არტისტი, ორდენოსანი.

„ნაპერწკლიდან"

ქართველი ხალხის საამაყო შვილის ამხანაგ **ლავრენტი ბერიას** შესანიშნავმა შრომამ „ამიერ-კავკასიის ბოლშევიკური ორგანიზაციების ისტორიის საკითხისათვის" შთააგონა საქართველოს საბჭოთა ხელოვნების ოსტატებს მრავალი საინტერესო ნაწარმოების შექმნა. სახვითის ხელოვნებაში, თეატრსა და მუსიკაში აისახა იმ გმირულ ბრძოლის დაუვიწყარი ფურცლები, რომელსაც ბოლშევიკური პარტია და მისი დიდი ბელადები **ლენინი** და **სტალინი** აწარმოებდნენ მეფისა და კაპიტალიზმის წინააღმდეგ, მეორე ინტერნაციონალის ოპორტუნისტული პარტიების წინააღმდეგ, მუშათა კლასის განთავისუფლებისათვის.

შემოქმედებითი გზნებით გამსჭვალული საქართველოს კინო-სტუდიის კოლექტივი ამჟამად ემზადება იმისათვის, რომ შეჰქმნას ისტორიული ფილმი „ნაპერწკლიდან", რომელიც ასახავს ამიერ-კავკასიის ბოლშევიკური ორგანიზაციების და ამხანაგი სტალინის ბრძოლის იმ პერიოდს, როცა მათ უხდებოდათ რუსეთის სოციალ-დემოკრატიულ მოძრაობაში ლენინურ-ისკრული მიმართულების დაწერგვა და განმტკიცება.

მოქმედება მოიცავს პერიოდს 1901 წლიდან 1905 წლამდე.

სცენარის ავტორებია ორდენოსანი დრამატურგი **შალვა დადიანი** და **ნ. შენგელაია.**

სცენარის დასაწყისი მოგვითხრობს თბილისის მუშათა მოძრაობის პირველი რევოლუციური ნაბიჯების შესახებ. იგი მთავრდება ლენინისა და სტალინის ისტორიული შეხვედრით ბოლშევიკური პარტიის კონფერენციაზე ტამერფორსში.

ჩვენ გვასულდგმულებს და შემოქმედებითს ხალისს გვგვრის ამხანაგ ლ. ბერიას სიტყვები იმის შესახებ, რომ „ჩვენი პარტიის ისტორიის შესწავლა და შემეცნება პარტიის წევრთა და კომკავშირელთა მარქსისტულ-ლენინური აღზრდის ყველაზე მნიშვნელოვანი საშუალებაა". ამ სიტყვებით ვხელმძღვანელობთ ჩვენ და იმედი გვაქვს, რომ მივცემთ საბჭოთა მაყურებელს ისეთ ნაწარმოებს, რომელიც მხატვრული ხერხებით გახსნის საკ. კ. პ. (ბ) ისტორიის ცალკეულ ამაღელვებელ ეტაპებს და ასახავს მისი დიდი ბელადების **ლენინისა** და **სტალინის** ბრძოლას მუშათა განთავისუფლებისათვის.

ნიკოლოზ შენგელაია

ორდენოსანი რეჟისორი, საქ. სსრ უმაღლესი საბჭოს დეპუტატი.

„საღარაჯოსთან"

საბჭოთა კინემატოგრაფიის 20 წლისთავს თბილისის კინოსტუდია ხვდება მთელი რიგი ახალი ნაწარმოებებით. წელს სტუდია გამოუშვებს 5 ფილმს. მათ შორის არის კინოფილმი „სადარაჯოსთან".

ფილმი ასახავს საბჭოთა ხალხის თავდადებასა და უსაზღვრო სიყვარულს სოციალიზმის ქვეყნისადმი. მაგრამ ჩვენი ქვეყანა უყვარს არა მარტო საბჭოთა ხალხს, არამედ წითელ საზღვარს იქით მცხოვრებ მშრომელებსაც. განსაკუთრებით მათ, ვისაც საშუალება აქვს გაეცნოს ამა თუ იმ გზით საბჭოთა კავშირის მიღწევებს. ამ სიყვარულით აღფრთოვანებულნი ნამდვილი გმირობისა და თავდადების შესანიშნავ მაგალითებს გვიჩვენებენ საბჭოთა კავშირის შვილები და უცხოელი მეგობრები. ამ თავდადებასა და სიყვარულს ასახავს ახალი ფილმი.

ფილმის სცენარი ეკუთვნის ი. მოსაშვილსა და ლ. ესაკიას, მუსიკა ალ. მაჭავარიანს და მხატვრობა — მირზაშვილს. სურათს დგამს რეჟ. ლ. ესაკია, ოპერატორია ა. დიმელი. მთავარ როლებს ასრულებენ: ე. ჩერქეზიშვილი, მ. ჯაფარიძე, ნ. ჩიქოვანი, ე. აფაქიძე, ა. კვანტალიანი, ლ. რომანოვი, ა. ბილანიშვილი. მ. მგელაძე, ვ. ბალანჩივაძე.

საპატიო ამოცანა

მოწინავე საბჭოთა ადამიანის რეალური ასახვა, მისი შესანიშნავი განცდების მხატვრული სიმართლით გადმოცემა კინოაქტიორის საპატიო ამოცანაა. ამჟამად მე ვთამაშობ ფილმში „ქალი ხიდობანიდან", რომლის სცენარის ავტორია დრამატურგი პ. კაკაბაძე. ამ სურათში ვასრულებ სტახანოველი ქალის — გვირისტინეს როლს. იგი ძალიან მიტაცებს. მასში მსურს განვახორციელო მხატვრული სახე ახალგაზრდა საბჭოთა ქალიშვილებისა, რომლებიც პარტიისა და მთავრობის სიყვარულითა და მზრუნველობით გარემოცულნი გვიჩვენებენ შრომისადმი პატიოსან დამოკიდებულებას, წინაურდებიან შრომის ფრონტზე და ჩვენი ქვეყნის სახელოვანი ადამიანები ხდებიან.

1940 წლისათვის თბილისის კინოსტუდიას დასახული აქვს სამი წამყვანი ფილმის შექმნა. ესენია—„ფიცი" (რეჟისორი—ორდენოსანი მიხ. ჭიაურელი), „ნაპერწკლიდან" (რეჟისორი—ორდენოსანი ნ. შენგელაია) და „გიორგი საკაძე" (რეჟისორი—ორდენოსანი ს. დოლიძე).

გაცხოველებულ მუშაობას სწარმოებს ამ ფილმების სცენარებზე. რომელიმე ამ ფილმში როლის მიღება ყველაზე სასიხარულო მოვლენა იქნებოდა ჩემთვის. ვეცდები ჩავაქსოვო მასში მთელი ჩემი შემოქმედებითი ძალა და ენერგია.

ნატო ვაჩნაძე

შსაბიობი, ორჯერ ორდენოსანი.

სახელოვანი წლისთავისათვის

ქართულმა საბჭოთა კინოხელოვნებამ განვითარების ბრწყინვალე გზები განვლო, ხოლო უმაღლეს წერტილს მან მიაღწია მაშინ, როდესაც გენიალური ბელადების ლენინისა და სტალინის ბრწყინვალე სახეები ასახა ორდენოსანმა რეჟისორმა მ. ჭიაურელმა ფილმში „დიადი განთიადი".

ამჟამად მე რეჟ. დ. რონდელის ახალ ფილმში „ქოლხიდის ჩირაღდნები" ვასრულებ ინჟინერ ჯაფარიძის როლს. ჩემი გმირი არის საბჭოთა ხელისუფლების მიერ აღზრდილი ადამიანი. იგი, როგორც ხალხის ერთგული შვილი იბრძვის პარტიისა და მთავრობის მითითებათა განსახორციელებლად ქოლხიდის ჭაობების ამოშრობის საქმეში. ჯაფარიძე მთლიანად დადებითი ტიპია. მე დიდი პასუხისმგებლობით ვეკიდები ამ როლს. არაფერს ვზოგავ იმისათვის, რომ განვასახიერო იგი სრულყოფილად და რეალისტურად. ეს იქნება ჩემი საჩუქარი კინემატოგრაფიის 20 წლისთავისადმი.

ხ. გაღაშვილი

ორდენოსანი კინომსახიობი.

კადრი ლენინგრადის კინოსტუდიის ფილმიდან „თოფიანი კაცი".

საქართველოს კინემატოგრაფიის ამოცანები

ჟ. გამსახურდია

ა. გიგოშვილი

თბილისის კინო-სტუდიის დირექტორი

მუშაობს დიდ ისტორიულ თემაზე —„დავით აღმშენებელი", ხოლო პ. კაკაბაძე—კომედიურ სცენარზე. სცენარებზე მუშაობენ აგრეთვე ახალგაზრდა კინოდრამატურგები სამსონია და გ. ჩიქოვანი.

ისე როგორც საბჭოთა საქართველოს მთელს ცხოვრებაში, კინემატოგრაფიაშიც ჩვენ მოვიპოვეთ უდიდესი გამარჯვებანი ამხანაგ **ლ. პ. ბერიას** ბოლშევიკური ხელმძღვანელობით. ამ პერიოდში საქართველოს კინომრეწველობამ გამოუშვა შესანიშნავი ფილმები: „უკანასკნელი მასკარადი", „არსენა", „დარიკო", „ფრთოსანი მღებავი", „და კარგული სამოთხე". „ნარინჯის ვეღა", „დიადი განთიადი" და სხვ.

საქართველოს კინემატოგრაფიამ გამოხატა თვალსაჩინო შემოქმედებითი ძალები: რეჟისორები—მ. ჭიაურელი, ლ. ესაკია, ს. დოლიძე, ნ. შენგელაია, დ. რონდელი, შ. ბერიშვილი, კ. მიქაბერიძე, მაკაროვი; ოპერატორები — დიმელოვი, პოლიკეევიჩი, კანდელაკი. აფაქიძე, მურავლიოვი; აქტიორები — მ. გელოვანი, ნ. ვაჩნაძე, ც. წუწუნავა, ს. ჟორჟოლიანი, ს. ბაღაშვილი, დაუშვილი, კ. მაჭარაძე, ხინთიბიძე, ხოტივარი, თოიძე, ციციშვილი, წერეთელი; მხატვრები—ვაშაძე, მანაგაძე, გოცირიძე, მირზაშვილი, გაბაშვილი, ლებანიძე; ახალგაზრდა შემოქმედებითი კადრები — ჯალაღანია, მანაგაძე, გედევანიშვილი, პაპინაშვილი, ვისოცკი გიგოლაშვილი, გძელიშვილი, თარხნიშვილი, შველიძე, ნაგორნი, არზუმანოვი. საქართველოს კინემატოგრაფიამ შესძლო აგრეთვე მუშაობაში ჩაება მწერლები — შ. დადიანი, ი. მოსაშვილი, ლ. ქიაჩელი, გ. ლეონიძე, გ. ცაგარელი, პ. კაკაბაძე, ჯ. ლორთქიფანიძე, დ. შენგელაია, ჯ. გამსახურდია, ა. ბელიაშვილი და სხვები; კომპოზიტორები — გ. კილაძე, ი. გოკიელი, ა. ბალანჩივაძე, შ. მშველიძე, რ. გაბიჩვაძე და ა. მაჭავარიანი. ჩვენს წინაშე ახლა ასეთი ამოცანაა: განვამტკიცოთ ეს მიღწევები და კიდევ უკეთესად წარვმართოთ საქმე, რომ შევქმნათ დიდი მხატვრული ღირებულების კინონაწარმოებნი.

1940 წლისათვის კინოსტუდია სავსებით უზრუნველყოფილია სცენარებით. მზადდება სცენარები აგრეთვე 1941 წლისათვის. მაგრამ საერთოდ სცენარების საქმე თბილისის კინოსტუდიაში ვერ არის დამაკმაყოფილებელ მდგომარეობაში. მაღალი მხატვრული ღირებულების კინო-ფილმების გამოშვება დამოკიდებულია კარგ სცენარებზე. ამოცანა იმაში მდგომარეობს, რომ ჩავაბათ ჩვენი მწერლები და სცენარისტები ამ მუშაობაში. ამისათვის თბილისის კინოსტუდიაში შექმნილია ყოველგვარი პირობები: მოწყობილია კონსულტაცია, ავტორებს ეძლევათ შემოქმედებითი მივლინებები, ისინი უზრუნველყოფილი არიან მატერიალურად და სხვ. თემების არჩევანი კი ერთობ მდიდარია. ამხანაგ სტალინის ბრძნული მოხსენება და ამხანაგების მოლოტოვისა და ჟდანოვის მოხსენებები მე-18 პარტყრილობაზე თემების დაუშრეტელ წყაროს წარმოადგენენ. საბჭოთა ინტელიგენცია, ადამიანთა კომუნისტური აღზრდა, პატრიოტიზმი, გმირობა, სოციალისტური მრეწველობისა და სოფლის მეურნეობის სტახანოველები, პარტიული ორგანიზაციების მუშაობა, ოჯახის საკითხები, ადამიანის სოციალისტურად გარდაქმნა — ყველაფერი ეს ძვირფასი თემებია ჩვენი კინოფილმებისათვის.

როგორც ვხედავთ, საბჭოთა ქვეყნის ცხოვრება მდიდარი და მრავალფეროვანია. თვით ცხოვრება მოითხოვს ჩვენგან, რომ მხატვრულად ავსახოთ ეს მრავალფეროვნება, სოციალისტური სინამდვილე, ეუჩვენოთ სოციალიზმის გმირი მშრომელები ეკრანზე. მაგრამ ჩვენ ვიცით, რომ ზოგიერთი მწერალი და რეჟისორი არ სწავლობს ჩვენს სინამდვილეს, არ იცნობს იმ ადამიანებს, რომლებიც თავისი ნაწარმოების გმირებად უნდა გამოიყვანოს. ამის საუკეთესო დამადასტურებელია ჩვენი კინოსტუდიის ორი უკანასკნელი ფილმი — „სამშობლო", სცენარი გ. მდივნისა და ნ. შენგელაიასი, რეჟისორი. ნ. შენგელაია და „დავვიანებული საქმრო", სცენარი ჭარსაძისა და გოგოძის, რეჟისორი კ. მიქაბერიძე. ამ გაკვეთილს ჩვენმა სტუდიამ განსაკუთრებული ყურადღება უნდა მიაქციოს. ამ ნაკლოვანების გადალახვაში უნდა დაგვეხმარონ მწერლები.

ჩვენს ნაციონალურ კინემატოგრაფიას უნდა ჰქონდეს შესაფერისი ნაციონალური თავისებურება. ხელოვნების ყოველ ნაწარმოებს ჩვენს ქვეყანაში სოციალისტური შინაარსი აქვს, მაგრამ ფორმა უნდა მიეცეს ნაციონალური.

თბილისის კინოფაბრიკა აძლიერებს თავის ტექნიკურ შეიარაღებას. ეს კიდევ უფრო გაზრდის ჩვენს შესაძლებლობებს. საქართველოს კინემატოგრაფიას აქვს ყოველგვარი პირობა იმუშაოს უკეთ, ვიდრე წინა წლებში. ჩვენმა მწერლებმა და კინომუშაკებმა უმთავრესი ყურადღება უნდა მიაქციონ ხარისხის ამაღლებას, რომ შეძლოთ დიადი სტალინური ეპოქის შესაფერი მხატვრული ფილმების გამოშვება.

კადრი ლენინგრადის კინოსტუდიის ფილმიდან (ზევიდან): „პეტრე პირველი" (მეორე სერია) და კადრები თბილისის კინოსტუდიის ფილმებიდან — „დიადი განთიადი", „კოლხიდის ჩირაღდნები", „მეგობრობა".

საბჭოთა კინომრეწველობა პირველი სტალინური ხუთწლედის პირობაა. ამჟამად სოციალისტური ინდუსტრია უშვებს უმაღლესი ხარისხის გადასაღებ, გამანათებელ და სპეროექტო აპარატურას. 1930 წელს ჩვენ არ გვქონდა არცერთი მეტრი საკუთარი კინოაფსკი. 1936 წელს ჩვენმა ქვეყანამ გამოუშვა 115.161.000 მეტრი აფსკი და აფსკის წარმოებით მსოფლიოში მესამე ადგილი დაიკავა. ამის შემდეგ კინოაფსკების გამოშვება კიდევ უფრო გაიზარდა: 1937 წელს გამოშვებულ იქნა 132 მილ., 1938 წ.—159 მილ. და 1939 წელს—185 მილიონი მეტრი საბჭოთა კინოაფსკი.

ახალი გამარჯვებები

მიმდინარე წელს საბჭოთა კინემატოგრაფიას თავისი არსებობის 20 წელი შეუსრულდა. ამ 20 წლის განმავლობაში გაიზარდა და განმტკიცდა საბჭოთა კინოხელოვნება, გამოიბრძოლდა და დაეუფლა ქართული საბჭოთა კინოხელოვნებაც. გაიზარდნენ და დაწინაურდნენ ქართული კინოხელოვნების ნაციონალური კადრები. თბილისის კინოსტუდიამ უკანასკნელი 10 წლის განმავლობაში გამოუშვა მთელი რიგი მაღალხარისხოვანი მხატვრული ნაწარმოებები, რომლებთაც იგი ჩადგა საბჭოთა კავშირის მოწინავე კინოსტუდიების რიგებში.

სტუდიასთან ამჟამად ჩამოყალიბებულია შემოქმედებითი სექცია, რომლის მიზანია შემოქმედებითი მუშაკების იდეურ - პოლიტიკურ-კულტურული დონის და მხატვრულ-ტექნიკური ოსტატობის ამაღლება.

სექციის მოკავშირენი შეადგენს სათავეში ჩაუდგეს შემოქმედებითს კოლექტივებს შორის გაშლილ სოციალისტურ შეჯიბრებას, იბრძოლოს ფილმების წარმოებაში ყოფნის დროისა და თვითღირებულების შემცირებისა და გეგმების ვადაზე ადრე შესრულებისათვის. სექციის მოვალეობაა დაეხმაროს შემოქმედებითს კოლექტივებს მათში შრომის დისციპლინის განსამტკიცებლად და ხელი შეუწყოს ახალგაზრდა კადრების წამოწევას.

ფართო გეგმები აქვს დასახული სექციას შემდგომ მუშაობისათვის. შემოქმედებითი მუშაკებისათვის ჩატარებული იქნება ლექციები და საუბრები, რაც ხელს შეუწყობს მათ სოციალისტური რეალიზმის მაღალების საქმეში. სექცია თვალყურს ადევნებს მიღებული სცენარების მაღალხარისხიანობას, მიიზიდავს მწერალთა და კინოდრამატურგთა კადრებს და დაამყარებს მათთან მჭიდრო კავშირს. სექციის სამუშაო გეგმაში შეტანილია საბჭოთა კინემატოგრაფიის მოწინავე ოსტატთა გამოცდილების გაზიარება. ამ მიზნით ლენფილმის კინოსტუდიიდან მოწვეული არიან რეჟისორები ორდენოსანი ფ. ერმლერი და ს. გერასიმოვი, რომლებიც წაიკითხავენ მოხსენებას თავიანთ მუშაობის შესახებ. მოხსენების შემდეგ საჯაროდ განხილული იქნება მათივე ნამუშევრები—„დიდი მოქალაქე" (ერმლერი) და „მასწავლებელი" (გერასიმოვი).

სექციის სისტემატური და თანმიმდევრული მუშაობით სტუდიის შემომქმედი მუშაკების კოლექტიური შრომით, დირექციასთან მჭიდრო კავშირში, თბილისის კინოსტუდიის კოლექტივი შესძლებს თავი დაალწიოს გარეშეებს და ნაკლოვანებებს. სტუდია შესძლებს იმ ამოცანების წარმატებით შესრულებას, რომლებსაც უყენებენ პარტია და ხელისუფლება საბჭოთა კინოხელოვნებას.

დ. რონდელი

თბილისის კინოსტუდიასთან არსებული შემოქმედებითი სექციის ბიუროს თავმჯდომარე.

ՀԱՅԿԱԿԱՆ ՍՈՎԵՏԱԿԱՆ ՀԱՆՐԱՊԵՏՈՒԹՅԱՆ 20-ԱՄՅԱԿԻ

Ա. ՅՈՒՍԻՆ

Հայկական Սովետական Հանրապետությունը 20 տարեկան է։ Այդ 20 տարիների ընթացքում հայ ժողովուրդը ստեղծեց իր նոր, սովետական կյանքը։ Հայ ժողովուրդը ոչ միայն վերականգնեց իր տնտեսությունը, այլև զգալիորեն զարգացրեց այն։ Հայ ժողովուրդը ոչ միայն վերականգնեց իր մշակույթը, այլև ստեղծեց նոր, սովետական մշակույթ։ Հայ ժողովուրդը ոչ միայն վերականգնեց իր ազգային պետականությունը, այլև ստեղծեց նոր, սովետական պետականություն։