ბიბლიოთეკა

პროლეტარებო ყველა ქვეყნისა, შეერთდით!

კომუნისტი

საქ. კ. პ. (ბ) ცენტრალური კომიტეტის, თბილისის კომიტეტისა და საქართველოს სსრ მშრომელთა დეპუტატების საბჭოების ორგანო

„Коммунисти" ОРГАН ЦЕНТРАЛЬНОГО и ТБИЛИССКОГО КОМИТЕТОВ КП (б) ГРУЗИИ и СОВЕТОВ ДЕПУТАТОВ ТРУДЯЩИХСЯ ГРУЗИНСКОЙ ССР

ორშაბათი
12 თებერვალი
1940 წ.
№ 35 (5736)
ფასი 10 კაპ.

საბჭოთა კავშირის მუშებს, მუშა-ქალებს, კოლმეურნეებს, კოლმეურნე-ქალებს და ინტელიგენციას

მოსკოვის ლენინის ორდენოსანი მეტალურგიული ქარხნის — „სერპ ი მოლოტის" მუშათა, მოსამსახურეთა და ინჟინერ-ტექნიკურ მუშაკთა კოლექტივის წერილი

ამხანაგებო!

ჩვენში, საბჭოთა ქვეყანაში, შესანიშნავი ბავშვები იზრდებიან. სკოლაში შეიქცა თუ სტადიონს გადახედავ — გული ხარობს. ირგვლივ ხედავ ჯანსაღ, გონიერ, მგზნებარე ბავშვებს. და განა შეიძლება ისინი სხვანაირნი იყვნენ? მათთვის ხომ ჩვენი ხალხი, ჩვენი პარტია, ჩვენი მამა ამხანაგი სტალინი ყველაფერს აკეთებენ, რათა ისინი ბედნიერად, მხიარულად, სამართლად ცხოვრობდნენ.

წინათ, ოქტომბრის რევოლუციამდე, მუშათა შვილებმა არ იცოდნენ, თუ რა იყო ბედნიერი ბავშვობა. გვახსოვს: ქარხნის ყოფილმა პატრონმა ვაჟბატონმა გუჟონმა როგორღაც განიზრახა გაეწყნა სკოლა. გამოცხადებული იყო, რომ ამ სკოლაში თვითეული მუშის ოჯახიდან ერთ ბავშვზე მეტს არ მიიღებდნენ. მექარხნე იქვე „განმარტავდა", რომ, ჯერ ერთი ქალებთან შედარებით უპირატესობა ეძლევა ვაჟებს, მეორეც — იმ ბავშვებს, რომელთა მამებსაც ადმინისტრაცია კარგი თვალით უყურებს, მესამეც, რომ სკოლის მთავარი დანიშნულებაა ისე აღზარდოს ბავშვები, რომ ისინი წყნარნი, ღვთისა, ხელისუფლებისა და ქარხნის პატრონის მორჩილნი იყვნენ.

ახლა ყოველივე ეს წარსულს ჩაბარდა. ჩვენში შექმნილია ახალი, საბჭოთა სკოლა. ბოლშევიკების პარტია და საბჭოთა მთავრობა სტალინურად ზრუნავენ მოზარდ თაობისათვის. ბავშვებისათვის აგებულია ათასობით ნათელი სკოლები, საუცხოო სასახლეები, თეატრები, კინოები. 35 მილიონი ბავშვი — ჩვენი ქვეყნის მთელი მოსახლეობის ერთ მეხუთედზე მეტი — სწავლობს ჩვენს სკოლებში!

ყველა ეს მოსწავლენი ხვალ გახდებიან კვალიფიციური მუშები, ინჟინრები, ტრაქტორისტები, იმსახურებენ წითელ არმიაში, იმუშავებენ კოლმეურნეობათა მიდრვებში. ამოიღებენ ქვანახშირს. გამოადნობენ ფოლადს, წინ წასწევენ საბჭოთა მეცნიერებას. ჩვენს თვალწინ იზრდება ახალ ადამიანთა თაობა, რომლებსაც მხურვალე მოწოდების სტყვებით მიმართავდა ვლადიმერ ილიას-ძე **ლენინი:** „თქვენ კომუნისტური საზოგადოება უნდა ააშენოთ".

მეტად დიდია ჩვენი, მშობლების პასუხისმგებლობა ბავშვთა სწავლებასა და აღზრდაში. „ბავშვების საყვარული, — სწერდა მაქსიმ **გორკი**, — ქათამსაც შეუძლია. მათი აღზრდის უნარის გამოჩენა კი დიდი სახელმწიფო საქმეა, რომელიც ნიჭსა და ცხოვრების ღრმა ცოდნას მოითხოვს".

ჩვენი ქარხნის ბევრ მუშას ესმის ეს პასუხისმგებლობა სახელწყოფოს წინაშე. ისინი მტკიცედ დაუმეგობრდნენ სკოლას და მასთან ერთად ზრდიან ბავშვებს, უნერგავენ მათ საუკეთესო ბოლშევიკურ თვისებებს: პატიოსნებას, მამაცობას, შრომის სიყვარულს, სოციალისტური სამშობლოს ერთგულებას. ავიღოთ კადრის ძველი მუშა ხრისანფ კონსტანტინეს-ძე ბუტენევი. მას ხუთი შვილი ჰყავს: ვიქტორი ბრიგადირ-კონსტრუქტორია, ნიკოლოზი ინჟინერია, ანატოლი წითელ არმიაში მსახურობს, სონია და ნინო ფრიადოსანი მოსწავლეები არიან. რაშია აქ საიდუმლოება? საიდუმლოება აი რაშია: თვითონ ხრისანფ კონსტანტინეს-ძე და მისი ცოლი ფეოდოსია ალექსის-ასული მუდამ თვალყურს ადევნებენ იმას, თუ როგორ სწავლობენ მათი ბავშვები, როგორ იქცევიან ისინი. ბავშვი მერქნობიარე ქმნილებაა: როცა მშობლებს გული შესტკივათ საზოგადო საქმისათვის, ბავშვებიც ასეთები იზრდებიან.

ჩვენი ქარხნიდან გამოვიდნენ ისეთი ღირსეული ადამიანები, როგორიც არის სსრ კავშირის უმაღლესი საბჭოს დეპუტატი უდალცოვი, როგორიც არის ხასანის ტბის რაიონში მომხდარი ბრძოლების მონაწილე, ორდენოსანი ჩერნიშევი, როგორიც არის მფრინავი პროროკოვი, როგორც მაგ. ათობით სხვები, რომლებითაც ამაყობს მთელი კოლექტივი. ჩვენ გვინდა (და ვფიქრობთ, რომ ეს არის ყველი საბჭოთა პატრიოტის სურვილი), რათა ჩვენი ბავშვები საუცხოოდ სწავლობდნენ, და რომ გაიზრდებიან, სამშობლოს ერთგული შვილები, კულტურული, გაბედული, მტკიცე ხასიათის მქონე ადამიანები იყვნენ.

მოსწავლეთა ნამდვილი კომუნისტური აღზრდა შესაძლებელია მხოლოდ მაშინ, თუ სკოლასა და მშობლებს შორის მჭიდრო თანამშრომლობაა. მაგრამ ცოდვა რა დასამალია. ჩვენს ქარხანაშიც და სხვა საწარმოებშიც ჯერ კიდევ მოიპოვებიან ისეთი მშობლები, რომლებსაც ავიწყდებათ ბავშვები, ავიწყდებათ, რომ საჭიროა მათი სწავლება, მათი აღზრდა. ზოგი მუშა პატივსაცემი, მოწინავე ადამიანია. ფოლადსაც კარგად ადნობს, წარმოების ახალგაზრდა მუშასაც ხალისით ეხმარება, საამქროში არსებულ ნაკლოვანებათა წინააღმდეგაც საზრიანად ლაპარაკობს. მაგრამ ბავშვები, თავისივე ბავშვები, იმდენად აგონდება.

ხდება სხვა რამეც. სკოლა ასწავლის ბავშვს, მოითხოვს მისგან დისციპლინას, ზრდილობას, უფროსების პატივისცემას. შინ კი, ოჯახში, მოსწავლეს ანებივრებენ, აფუჭებენ.

ან ავიღოთ, მაგალითად, ბავშვთა ყოფაქცევა ქუჩაში, საზოგადოებრივ ადგილებში. მოსწავლენი უდიერად იქცევიან, ზოგჯერ ანგლობენ, ტრამვაის საფეხურს ახტებიან, თამბაქოს ეწევიან. და ხშირად მოზრდილნი, ნაცვლად იმისა, რომ დაუდევარი მოსწავლე დატუქსონ, ყურადღებად ჩაიგდებენ ხოლმე. ზოგი მოსწავლის ხულიგნური ქცევა არაფერ ჭრებს ზოგიერთ მშობელს, ქარხნის საზოგადოებრივობას, არ იწვევს მათში კეთილშობილურ შეშფოთებას. ზოგჯერ ჩვენ ლმობიერებას, მეტისმეტ ლმობიერებას ვიჩენთ ბავშვის ცელქობისადმი: გაიზრდება და გონს მოვაო. ეს დიდი, მავნე შეცდომაა. ბავშვი პატარაობიდანვე, სკოლის სკამიდანვე უნდა შეეგაჩვიოთ ორგანიზებულობას, დისციპლინასა და წესრიგს.

მშობლებმა უფრო ხშირად უნდა შეიხედონ ხოლმე სკოლაში. შეხვდნენ მასწავლებლებს, დაეხმარონ მათ. და ზოგიერთი მამა და დედა ამოდ ცდილობს სკოლისადმი თავისი უყურადღებობა იმით გაამართლოს, რომ ის გართულია წარმოებაში ან ოჯახში მუშაობით. მოსაყვარულე მშობლები, რომელნიც ჰგრძნობენ პასუხისმგებლობას ბავშვთა კომუნისტური აღზრდისათვის, ყოველთვის გამონახავენ დროს, რათა დაინტერესდნენ, თუ როგორ სწავლობს ბავშვი, რაგორი ყოფაქცევისაა, როგორ ასრულებს მასწავლებლის სამინაო დავალებებს. გამონახავენ დროს ავრეთვე იმისათვის, რომ მასწავლებელთან ერთად დატუქსონ უდისციპლინონი, ასწავლონ მათ პედაგოგის პატივისცემა, საზოგადოებრივი ჩონებისადმი სიფრთხილით მოპყრობა.

ჩვენ ამას წინათ განვიხილეთ საკ. ალკ ცენტრალური კომიტეტის X პლენუმის გადაწყვეტილებანი სკოლის შესახებ და სავსებით მოვიწონეთ ისინი. თუ კომკავშირელები სერიოზულად მოჰკიდებენ ხელს მუშაობას, განუწყვეტლივ ეცდებიან განამტკიცონ თავიანთი მეგობრობა მასწავლებელთან, მაშინ საბჭოთა სკოლა სწრაფად მოუღებს ბოლოს ნაკლოვანებებს და ახალ წარმატებებს მიაღწევს. რაც შეგეხება ჩვენ, ქარხნის კოლექტივს, ჩვენ ვკისრულობთ ასეთ ვალდებულებებს:

1. მივაღწიოთ, რათა ბავშვები კარგად და ჩინებულად სწავლობდნენ, ზრდილობიანად ეპყრობოდნენ ერთმანეთს, მასწავლებელსა და უფროსებს. უზრუნველვყოთ მუდმივი კონტროლი ჩვენი ბავშვების სწავლისადმი, კოლექტივის კრებებზე რეგულარულად განვიხილოთ წარმატებულობის შედეგები. მივაღწიოთ ზომები ორწლიანობისა და სკოლიდან განთესვის ლიკვიდაციისათვის.

2. დავეხმაროთ №№ 420 და 411 სკოლებს 1940 წელს სკოლის ნაკვეთებზე გააშენონ ყვავილნარები, ბაღები, მოაწყონ ფრენბურთის, კალათბურთის, ქალაქობიას სათამაშო და სხვა სასპორტო მოედნები.

3. ყოველწლიურად ჩავატაროთ ქარხნის მუშათა და მოსამსახურეთა ბავშვების შემოქმედების დათვალიერება და გამოფენები. მიმდინარე წლის აპრილში ჩავატაროთ პირველი ასეთი დათვალიერება. დავეხმაროთ №№ 405 და 420 სკოლებს მოაწყონ ტექნიკის, სამხედრო საქმისა და ფიზკულტურის, მხატვრული თვითმოქმედების წრეები და უზრუნველვყოთ ეს წრეები კვალიფიციური ხელმძღვანელებით.

4. სისტემატიურად ვაშუქოთ საქარხნო გაზეთ „მარტენოვკაში" სკოლის ცხოვრება. პრაქტიკაში შემოვიღოთ საბავშვო ლიტერატურული შემოქმედებისადმი მიძღვნილი სპეციალური გვერდების გამოშვება.

5. გავხსნათ საქარხნო ლექტორიუმი ბავშვთა აღზრდის საკითხებზე. ქარხნის კლუბთან მოვაწყოთ ოთახი მშობლების პედაგოგიური კონსულტაციისათვის. რეგულარულად ჩავატაროთ საბავშვო დღლები, მოსწავლეთა საღამოები, კინოსესანსები და წარმოდგენები ბავშვებისათვის.

6. ყოველდღიური სარგებლობისათვის დავუთმოთ ბავშვებს სასპორტო დარბაზი და სტადიონი. ქარხნის ბაღში მოვაწყოთ ფიზკულტურული ქალაქი, ატრაქციონები, სამკითხველოები, ნორჩ ნატურალისტთა კუთხე და ცალკე სათამაშო მოედანი უმცროსი მოსწავლეებისათვის.

კომკავშირის კომიტეტთან ერთად მოვაწყოთ საბავშვო მოედნები და შევქმნათ პიონერთა ფორპოსტები საცხოვრებელ სახლებთან, საქარხნო დაბებში ხოეო-გრეეევოში, რეუტოვოში, სოკოლნაია მთაზე.

7. შევქმნათ საბავშვო ტექნიკური სადგური ქარხნის სკოლისგარეშე კომბინატთან.

8. უზრუნველვყოთ საზაფხულო გამაჯანსაღებელი კამპანიის კარგად ჩატარება. პიონერთა ბანაკებში გავგზავნოთ 600 პიონერი და მოსწავლე. ჩავატაროთ მოსწავლეთა ტურისტული ექსკურსიები ყირიმსა და კავკასიაში.

ჩვენ მიზანშეწონილად მიგვაჩნია მშობლების, პედაგოგების, კომკავშირლების, სკოლისგარეშე დაწესებულებათა მუშაკების საინიციატივო ჯგუფის შექმნა საქარხნო კომიტეტთან. საინიციატივო ჯგუფმა საქარხნო ორგანიზაციების წინაშე უნდა დასვას ბავშვთა აღზრდის გაუმჯობესებასთან დაკავშირებული საკითხები.

ასეთია ამხანაგებო, ჩვენ მიერ ნაკისრი ვალდებულებანი. დარწმუნებული ვართ, რომ ჩვენი თაოსნობა მხურვალე გამოხმაურებას ჰპოვებს საბჭოთა ქვეყნის მშრომელებში.

მილეგულია საამქროების საერთო კრებებზე.

(„პრავდა", 10 თებერვალი).

ხელმძღვანელი პარტიული ორგანოების არჩევნები

15 თებერვალს იწყება ხელმძღვანელი პარტიული ორგანოების არჩევნები. ერთი თვის განმავლობაში, 15 თებერვლიდან 15 მარტამდე, ჩატარდება პირველადი ორგანიზაციების საანგარიშო-საარჩევნო კრებები, რაიონული, საქალაქო, საოლქო და სამხარეო პარტკონფერენციები, მოკავშირე რესპუბლიკათა კომპარტიების ყრილობები.

პარტიული ორგანოების პერიოდული ანგარიშგება თავიანთი ორგანიზაციების წინაშე, თავიდან ბოლომდე ყველა ხელმძღვანელი პარტიული ორგანოს არჩევნობა დემოკრატიული ცენტრალიზმის ურღვევი პრინციპებია, რომლებზედაც დამყარებულია ლენინ-სტალინის პარტიის ორგანიზაციული წყობა.

„პარტიული მასები, — ამბობს ამხანაგი სტალინი, — თავიანთ ხელმძღვანელებს ამოწმებენ აქტივებზე, კონფერენციებზე, ყრილობებზე, მათი ანგარიშების მოსმენის გზით. ნაკლოვანებათა კრიტიკის გზით, ბოლოს, ხელმძღვანელ ორგანოებში ამა თუ იმ ხელმძღვანელი ამხანაგების არჩევისა თუ არარჩევის გზით. დემოკრატიული ცენტრალიზმის ზუსტად გატარება პარტიაში, რომელიც ამას მოითხოვს ჩვენი პარტიის წესდება, პარტიული ორგანოების უექველი არჩევნობა, კანდიდატთა წამოყენებისა და აცილების უფლება, დახურული კენჭისყრა, კრიტიკისა და თვითკრიტიკის თავისუფლება, — ყველა ეს და ამის მსგავსი ღონისძიებანი ცხოვრებაში, სხვათა შორის, იმისათვის უნდა გავატაროთ, რომ გავაადვილოთ პარტიის ხელმძღვანელთა შემოწმება და „კონტროლი პარტიული მასების მხრივ".

სტალინის მითითებები საფუძვლად დაედო პარტიის ცენტრალური კომიტეტის ინსტრუქციას ხელმძღვანელი პარტიული ორგანოების არჩევნების ჩატარების შესახებ. უკვე ორჯერ ჩაატარა ბოლშევიკურმა პარტიამ არჩევნები ამ ახალი ინსტრუქციის მიხედვით, რომელიც უზრუნველჰყოფს შინაპარტიული დემოკრატიის უფართოეს განვითარებას, ყველა კომუნისტის უალრესად აქტიურ მონაწილეობას ხელმძღვანელ პარტიულ ორგანოთა არჩევნებში. დაგროვებულია საანგარიშო-საარჩევნო კრებებისა და კონფერენციების ახლებურად ჩატარების დიდი გამოცდილება.

მაგრამ არ უნდა დავივიწყოთ, რომ ამჟამად მოქმედ პარტბიუროთა, რაიკომთა, საოლქო კომიტეტთა, სამხარეო კომიტეტთა და მოკავშირე რესპუბლიკების კომპარტიების ცენტრალურ კომიტეტთა არჩევნების შემდეგ გასული დროის მანძილზე საკ. კ. პ. (ბ) რიგებში მილიონზე მეტი ახალი ამხანაგი შევიდა. მათ **პირველად** მოუხდებათ საანგარიშო-საარჩევნო პარტიულ კრებებში მონაწილეობის მიღება, ხოლო საკ. კ. პ. (ბ) ახალ წევრებს **პირველად** მოუხდებათ ხელმძღვანელი პარტიული ორგანოების არჩევა. თუ აქამდე ახალ ამხანაგებს წარმოდგენა ჰქონდათ დემოკრატიული ცენტრალიზმის დადაარსზე, გაცნობილი იყვნენ პარტიის ყველა ხელმძღვანელი ორგანოს არჩევნობას, ამჟამად ისინი ყველა ბოლშევიკთან ერთად შეუდგებიან ბოლშევიზმის ამ ურღვევი ორგანიზაციული პრინციპის პრაქტიკულად განხორციელებას. მომავალი არჩევნები საუცხოო სკოლა იქნება, განსაკუთრებით პარტიის ახალ წევრთათვის, სკოლა, რომელიც აჩქარებს იდეურ-პოლიტიკურ ზრდას, ბოლშევიკურ გამოწრთობას, ამდიდრებს კომუნისტთა პოლიტიკურ და პრაქტიკულ გამოცდილებას.

პარტიის მილიონობით წევრები ხელმძღვანელი პარტიული ორგანოების არჩევნებს სამართლიანად უყურებენ როგორც საანგარიშო პერიოდის განმავლობაში შესრულებული მუშაობის ღრმა მიმოხილვისა და გულდასმით განხილვის საშუალებას, იმის საშუალებას, რომ შეამოწმონ, თუ როგორ სრულდებოდა მათ ორგანიზაციაში პარტიის ცენტრალური კომიტეტის დირექტივები. როგორ ხორციელდებოდა წინა პარტკონფერენციების, კომუნისტთა საერთო კრებების გადაწყვეტილებანი? რამდენად იყო გათვალისწინებული ბოლშევიკების კრიტიკული შენიშვნები, წინადადებები? როგორ ანმტკიცებდნენ თავიანთ კანდიდატურებს მასებთან, ხალხთან ანგარიშმგებელი პარტიული ორგანო და ორგანიზაცია, რომელსაც იგი. მეთაურობს? ყველა ამ კითხვაზე კომუნისტები პასუხს მოელიან თავიანთი ხელმძღვანელი პარტიული ორგანიზაციებისაგან. და მხოლოდ იმის შემდეგ, როდესაც უტრაბახოდ ალრიცხავს მიღწეულს, მოპოვებულს, ბოლშევიკური კრიტიკის ბასრი ნესტარით გამოავლინებს დაშვებულ შეცდომებს, არსებულ ნაკლოვანებებს, მხოლოდ მაშინ მიადგება ყოველი ბოლშევიკი **არჩევნების უმნიშვნელოვანეს ამოცანას — ხელმძღვანელ პარტიულ ორგანოებში ღირსეული ამხანაგების არჩევას. საჭიროა არჩეულ იქნან სავსებით შემოწმებული ბოლშევიკები, რომელნიც უსაზღვროდ ერთგულნი არიან ჩვენი პარტიისა და შეასრულონ უნარი ბოლშევიკების პარტიის დიდებული საქმე!**

ხელმძღვანელი პარტორგანოების წინა არჩევნების შემდეგ განვლილი პერიოდი აღსავსე იყო უდიდესი პოლიტიკური მნიშვნელობის ამბებით.

1939 წლის მარტში მიმდინარეობდა პარტიის XVIII ყრილობა, რომელზედაც ამხანაგმა სტალინმა ამომწურავი სისრულით შეაჯამა განვლილი გზის შედეგები და დასახა კომუნიზმისაკენ ჩვენი ქვეყნის შემდგომი წინსვლის დიდებული პროგრამა. ამხანაგმა სტალინმა მთელი საბჭოთა ხალხის წინაშე დასვა გრანდიოზული .ამოცანა — უმოკლეს ისტორიულ ვადაში ეკონომიურად დავეწიოთ და გავუსწროთ მთავარ კაპიტალისტურ ქვეყნებს. მესამე ხუთწლედის დიად საშუშაოთა გეგმა, ყრილობის მიერ დამტკიცებული, მთელ საბჭოთა ხალხს აღიფრთოვანებს ახალი საქმეებისათვის. ჩვენი სამშობლოს მშრომელთა მოწინავე რაზმი — კომუნისტური პარტია ამ უკანასკნელი წლის განმავლობაში უდიდესი ენერგიით მუშაობდა იმისათვის, რომ დაეჩქარებინა XVIII ყრილობის ლოზუნგებისა და გადაწყვეტილებათა შესრულება.

პარტიის XVIII ყრილობამ მიიღო საკ. კ. პ. (ბ) ახალი წესდება, რომლითაც საწარმოო წამოწყებათა პირველადს პარტიულ ორგანიზაციებს მიანიჭა უფლება — კონტროლი გაუწიონ საწარმოთა ადმინისტრაციის საქმიანობას. ეს იმისათვის გაკეთდა, რომ ამაღლებულ იქნას პირველადი პარტიული ორგანიზაციების როლი ქვეყნის სამეურნეო ცხოვრებაში. მრეწველობის, ტრანსპორტის, კოლმეურნეობებისა და საბჭოთა მეურნეობების პირველადს პარტორგანიზაციებს მიცემული აქვთ შესანიშნავი იარაღი მოდუნებულობის, უყაირათობის, დანაკარგების წინააღმდეგ საბრძოლველად. ადმინისტრაციის საქმიანობისათვის კონტროლის გაწევის უფლება მძლავრი იარაღია საქმის რაციონალური გაძღოლისათვის, მუშა-ხელის, სახელმწიფო სახსრების, მატერიალურ ღირებულებათა დაზოგვისათვის საბრძოლველად. მომავალი საანგარიშო-საარჩევნო კრებები და კონფერენციები ჩატარდება იმ ნიშნით, რომ შემოწმებულ იქნას, თუ როგორ ასრულებენ პარტიული ორგანიზაციები საკ. კ. პ. (ბ) XVIII ყრილობის და საკ. კ. პ. (ბ) ცენტრალური კომიტეტის მაისის პლენუმის გადაწყვეტილებებს, ჩატარდება იმ ნიშნით, რომ მოხდეს მასების შემდგომი მობილიზაცია საკ. კ. პ. (ბ) XVIII ყრილობის გადაწყვეტილებების, იმ პოლიტიკური და სამეურნეო ამოცანების წარმატებით შესრულებისათვის, რომლებიც დგას პარტორგანიზაციების წინაშე ამჟამად, მესამე სტალინური ხუთწლედის მესამე წელს.

საანგარიშო პერიოდში ბოლშევიკებმა დიდი მიღწევები მიიპოვეს თავიანთი იდეურ - პოლიტიკური ზრდის მხრივ. სტალინური „საკ. კ. პ. (ბ) ისტორიის მოკლე კურსის" გამოსვლამ და საკ. კ. პ. (ბ) ცენტრალური კომიტეტის დადგენილებამ პარტიული პროპაგანდის გარდაქმნის შესახებ, რაც ამის შემდეგ გამოქვეყნდა, მთელ პარტიაში პოლიტიკურ-აღმზრდელობითი მუშაობის უდიდესი, უმაგალითო გამოცოცხლება გამოიწვია. ასეულათასობით კომუნისტებმა, რომლებიც საკ. კ. პ. (ბ) ცენტრალურმა კომიტეტმა აღუდგინა და გაუთავისუფლა თავისი ძალების რწმენა, მარქსისტულ-ლენინური თეორიის ინდივიდუალურად შესწავლის შესაძლებლობა, — მკვირე წარმატებებს. როდი მიაღწიეს. ლექციები, კონსულტაციები თეორიულ საკითხებზე, ბეჭდვითი პროპაგანდა — ყველივე ეს მტკიცედ შეიდა კომუნისტების ყოველდღიურ ყოფა-ცხოვრებაში.

პარტიული კადრების იდეური ზრდა უექველია. მაგრამ ერთი წუთითაც არ შეიძლება დავივიწყოთ, რომ იმ უდიდესი პოლიტიკური და სამეურნეო ამოცანების თვალსაზრისით, რომლებიც პარტიის XVIII ყრილობამ ჩვენი ქვეყნის წინაშე დააყენა, ბოლშევიკები, პირველ რიგში კი პარტიული კადრები, ახლანდელზე გაცილებით უფრო სწრაფად უნდა იზრდებოდნენ თეორიულად, გაცილებით უფრო სწრაფად უნდა აფართოებდნენ თავიანთ პოლიტიკურ და კულტურულ ჰორიზონტს. უდავო ფაქტად რჩება ისიც, რომ ბევრი კომუნისტი, მათ შორის ზოგიერთი პარტიული მუშაკიც, მარქს - ენგელს - ლენინ-სტალინის მოძღვრების დაბეჯითებით დაუფლების ნაცვლად, განაგრძობს მხოლოდ იმ ჭეშმარიტების მტკიცებას, რომ თეორია სასარგებლოა. პარტიული მუშაკის, პარტიული აქტივისტის პირადი მაგალითი ყველაფერში, ისეთ საქმეშიც, რომელიც არის პარტიის ისტორიის შესწავლა, სავსებით აუცილებელია. კომუნისტების იდეურ-პოლიტიკური ზრდის, მარქსისტულ - ლენინური თეორიის დაუფლების საკითხები ცხარე განხილვის საგანი იქნება საანგარიშო-საარჩევნო კრებებზე. ეს იმიტომ, რომ ბოლშევიკების დიდი უმრავლესობის შეგნება ახლა მტკიცედ არის გამსჭვალული ლენინის აზრით, რომ პრაქტიკა უთეორიოდ ბრმაა. ყოველი პარტიული მუშაკი, თუ მას სურს წარმატებით გასწიოს პრაქტიკული მუშაობა, დაუცხრომლად და დაუღალავად უნდა სწავლობდეს, თეორიული ცოდნით უნდა იარაღდებოდეს.

ხელმძღვანელი პარტიული ორგანოების არჩევნები დაძაბულ საერთაშორისო ვითარებაში მიმდინარეობს. სოციალიზმის ქვეყნის შინაური და საგარეო-პოლიტიკური წარმატებანი მოსვენებას არ აძლევენ კაპიტალისტურ გარემოცვას. ინგლის-საფრანგეთის იმპერიალისტებმა — მთელი მსოფლიოს ხალხთა უბედურებისმა მტრებმა — ახალი იმპერიალისტური ომის ხანძარი გააჩაღეს. ისინი დიდხანს იგულიანებდნენ თეთრფინელთა ბანდებს საბჭოთა კავშირის წინააღმდეგ და, ბოლოს, ამბედრეს კიდეცაც. თეთრფინელებს, რომელნიც იბრძვიან ფინელი ხალხის წინააღმდეგ, იმ ხალხის წინააღმდეგ, რომელსაც დახმარების ხელი გაუწოდა ჩვენმა მამაცმა წითელმა არმიამ, ზურგს უმაგრებენ ლონდონელი და პარიზელი მესვეურები.

იმ დროს, როცა ჩვენი პარტია იწყებს ხელმძღვანელი პარტორგანოების არჩევნებს, ათასობით კომუნისტები ლომებივით ებრძვიან ფინელ თეთრგვარდიელთა ბანდებს, გვიჩვენებენ, როგორც ნამდვილი ბოლშევიკები, მამაცობისა და გამბედაობის ნიმუშებს და აღაგზნებენ უპარტიო მებრძოლთ. ჩვენს ქვეყანაში ფრონტი და ზურგი ერთიან განუყოფელ მთელს წარმოადგენენ. შეგვიძლია დარწმუნებული ვიყოთ, რომ საანგარიშო-საარჩევნო პარტიულ კრებებზე, პარტკონფერენციებზე ღირსეულ ადგილს დაიკავებს საკითხი იმის შესახებ, თუ უკეთ როგორ განხორციელდეს სტალინის დავალება — მობილიზაციურ მზადყოფნაში ვიყოლიოთ მთელი საბჭოთა ხალხი.

რაც უფრო ორგანიზებულად, უფრო ღრმად და უფრო შინაარსიანად ჩატარდება საანგარიშო-საარჩევნო კრებები, სარაიონო, საოლქო და საქალაქო კონფერენციები, რაც უფრო მეტი ყურადღებით მოხდება საუკეთესო, უალრესად ღირსეული ბოლშევიკების წამოყენება, მათზე მსჯელობა, მათი არჩევა ხელმძღვანელ პარტიულ ორგანოებში, მით უფრო წარმატებით განახორციელებენ ჩვენი პარტიული ორგანიზაციები საკ. კ. პ. (ბ) XVIII ყრილობის მიერ დასმულ დიად ამოცანებს.

„პრავდის" მოწინავე, 11/II.

ოპერაციული ცნობა

ლენინგრადის სამხედრო ოქრის შტაბისა

11 თებერვლის განმავლობაში ფრონტზე სწარმოებდა მზვერავთა საძიებო მოქმედება და აქა-იქ—საარტილერიო სროლა. **ლადოგის ტბის** ჩრდილოეთით გრძელდებოდა ქვეითი ჯარის მცირე ნაწილების შეტაკება. **კარელიის ყელზე** სწარმოებდა საარტილერიო სროლა და ქვეითი ჯარის ნაწილების შეტაკება, რის შედეგად მოწინააღმდეგე უკუგდებულ იქნა და ჩვენმა მეწინავე ნაწილებმა დაიკავეს 16 გაშენებული თავდაცვითი პუნქტი, აქედან რკინა-ბეტონის 8 საარტილერიო ნაგებობა.

ჩვენი ავიაცია აწარმოებდა სადაზვერვო და საბრძოლო გაფრენებს.

გეგმების შესრულება

წითელწყარო, 11 თებერვალი (**ტელეგრაფით**). წითელწყაროს და შორაქის მტს-ებმა 10 თებერვლისათვის ტრაქტორების რემონტის წლიური გეგმა მთლიანად შეასრულეს.

10 თებერვლისათვის ხორცის დამზადების პირველი კვარტალის გეგმა შესრულებულია 116 პროცენტით, რძის პროდუქტებისა — 145 პროცენტით.

დამზადება გრძელდება.

სკკ. კ. პ. (ბ) წითელწყაროს რაიკომის მდივანი ალ. კოგებრიძე

რაისაბჭოს აღმასკომის თავმჯდომარე ვ. მირიანაშვილი

ყინბულის მაღაროელთა დელეგაციის გამგზავრება დონბასში

გუშინ დილით თბილისში ჩამოვიდა ტყიბულის ქვანახშირის მაღაროელთა დელეგაცია, რომელიც მიემგზავრება დონბასში—სტახანოვური მოძრაობის სამშობლოში.

დელეგაციამ ქ. სტალინოში გამგზავრების წინ რამდენიმე საათი დაჰყო გაზ. „კომუნისტის" რედაქციაში. დელეგაციის ხელმძღვანელმა ამხ. ვ. ნანიკაშვილმა რედაქციაში საუბრის დროს განაცხადა:

— ჩვენ მივემგზავრებით დონბასში ტყიბულის მაღაროელთა დაკალებით, რომ შეგვეჯამოთ გასული წლის შედეგები იმ სოციალისტიური შეჯიბრებისა, რომელსაც ჩვენი მაღაროელები ანხორციელებდნენ დონბასის „ორჯონიკიძეუგოლის" ტრესტის მაღაროელებთან. გავეცნოთ დონბასელთა მუშაობის მდიდარ გამოცდილებას და გავაფორმოთ სოციალისტური შეჯიბრების ახალი ხელშეკრულება „ტყიბულქვანახშირისა" და „ორჯონიკიძეუგოლის" ტრესტებს შორის 1940 წლისათვის. ჩვენ დავალებული გვაქვს ჯუთბილი მაღაროული სალამი გადავცეთ დონბასის მაღაროელებს და ეუთამოთ იმ წარმატებებზე, რომლებითაც საქართველოს მშრომელნი, მჭიდროდ დარაზმულნი ხალხთა სტალინური მეგობრობის დროშის ქვეშ, ხვდებიან წითელი არმიისა და სამხედრო-საზღვაო ფლოტის XXII წლისთავს და საქართველოში საბჭოთა ხელისუფლების დამყარების XIX წლისთავს.

დელეგაციის შემადგენლობაში შედიან: ვ. ნანიკაშვილი (სტალინის სახელობის მაღაროს პარტბიუროს მდივანი), შ. ცირეკიძე („ტყიბულნახშირის" ტრესტის მმართველის მოადგილე), სტახანოველი თამარ გვენეტაძე (სტალინის სახელობის მაღაროს მტვირთავი), რომელიც პირველი შევიდა ტყიბულის მაღაროში სამუშაოდ და გეგმებს 200-250 პროცენტით ასრულებს, ა. ჩიტიძე („ტყიბულნახშირის" მუშათა პროფკავშირის რაიკომის თავმჯდომარე), ა. კობახიძე (ლენინის სახელობის მაღაროს მთავარი ინჟინრის მოადგილე), სტახანოველი ა. გოგელაშვილი (ლენინის სახელობის მაღაროს მტვირთავი). რომელმაც 1939 წლის გეგმა 200 პროცენტით შეასრულა, სტახანოველი გრ. ჩეკანოვი (ლენინის სახელობის მაღაროს მნგრეველი-მებიგე) და ვ. შავგულიძე (რაიგაზეთის „ტყიბულის მაღაროელის" პასუხისმგებელი რედაქტორი).

„ტყიბულნახშირის" ტრესტი „ორჯონიკიძეუგოლის" ტრესტთან სოციალისტური შეჯიბრების ხელშეკრულების პროექტის მიხედვით 1940 წელს კისრულობს: ქვანახშირის ამოღების წლიური პროგრამის სტალინური კონსტიტუციის დღისათვის—5 დეკემბრისათვის შესრულებას, შრომის ნაყოფიერების გაზრდას 10 პროცენტით, მოსამზადებელი სამუშაოების მთლიანად შესრულებას ციკლური მეთოდის დანერგვით, მაღაროებსა, უბნებსა და ბრიგადებს შორის სოციშეჯიბრების გაშლით, სტახანოველთა და დამკვრელთა რიგების ზრდის მიღწევას იმ ვარაუდით, რომ მაღაროში თვითეული მუშა ასრულებდეს ნორმას, მაღაროელთა კულტსაყოფაცხოვრებო პირობების მკვეთრად გაუმჯობესებას და სხვ.

აღებულ ვალდებულებათა შესრულების შემოწმებისათვის არბიტრებად დასახელებულია „გლავუგოლი", დონბასისა და კავკასიის მექანიზაციურ ტრესტთა პროფკავშირის ცენტრალური კომიტეტი და გაზ. „ინდუსტრია".

გუშინ საღამოს დელეგაციის მთელი შემადგენლობა გაემგზავრა დონბასში (ქ. სტალინო).

ტყიბულის მაღაროელთა დელეგაცია (მარცხნიდან): სხედან — **ა. ჩიტიძე, ვ. ნანიკაშვილი, თ. გვენეტაძე,** დგანან—**შ. ცირეკიძე, ა. კობახიძე, გ. ჩეკანოვი, ვ. შავგულიძე, ა. გოგელაშვილი.** ფოტო რ. აკოფოვისა.

ლენინის სახელობის ბიბლიოთეკის იუბილე

11 თებერვალს 15 წელი შესრულდა მას შემდეგ, რაც გამოქვეყნდა სსრ კავშირის ცენტრალური აღმასრულებელი კომიტეტის პრეზიდიუმის დადგენილება, რომლითაც რუმიანცევის საჯარო ბიბლიოთეკას ეწოდა სსრ კავშირის საჯარო ბიბლიოთეკა ვლადიმერ ილიას-ძე ლენინის სახელობისა. მთავრობამ ამ დადგენილებით გააფორმა მოსკოვის ცენტრალური ბიბლიოთეკის სრულიად-საკავშირო ბიბლიოთეკად გარდაქმნა, რაც ჯერ კიდევ ლენინის სიცოცხლეში დაიწყო.

ბიბლიოთეკა 1862 წელს დაარსდა.

ბიბლიოთეკის დაარსებისას მას უფლება მიენიჭა უფასოდ მიეღო თითო ცალი „ყველა უწყებაში დაბეჭდილი, გრავირებ

ბოლშევიკურად შევათავსოთ პარტიული მუშაობა სამეურნეო საქმიანობასთან

...არ შეიძლება პოლიტიკის გამოყოფა მეურნეობისაგან. ჩვენ არ შეგვიძლიან ჩამოვშორდეთ მეურნეობას ისევე, როგორც არ შეგვიძლიან ჩამოვშორდეთ პოლიტიკას...

...პრაქტიკულად პოლიტიკა და მეურნეობა განუყრელი არიან. ისინი არსებობენ ერთად და მოქმედებენ ერთად. და ის, ვინც ფიქრობს ჩვენს პრაქტიკულ მუშაობაში ჩამოაშოროს მეურნეობა პოლიტიკას, გააძლიეროს სამეურნეო მუშაობა პოლიტიკური მუშაობის დამცირების ფასად ან, პირიქით, გააძლიეროს პოლიტიკური მუშაობა სამეურნეო მუშაობის დამცირების ფასად, — ივი აუცილებლად ჩიხში ეჭცევა.

ი. სტალინი

მჭიდრო პარტიული ხელმძღვანელობა კოლმეურნეობებისადმი

(სილნაღი, „კომუნისტის“ კორესპონდენტისაგან)

სიღნაღის რაიონის სოფელ ასახურის კოლმეურნეობა „გლეხის სიხალისთან“ არსებული პირველადი პარტიული ორგანიზაცია (მდივანი—შ. მოლაშვილი) სრულიად მოწყვეტილია სამეურნეო საკითხებს. მართალია, კოლმეურნეობამ გასულ წელს მთელ რიგ საუკეთესო მაჩვენებლებს მიაღწია მოსავლიანობის გადიდებისა და მოსავლის დროზე აღებაში, მაგრამ პარტორგანიზაციას ამ საქმეში არ გაუწევია ხელმძღვანელობა, არ ჩასდგომია სათავეში მოწინავეთა თაოსნობას.

აღნიშნულ კოლმეურნეობაში გასულ წელს საუკეთესო მუშაობის შედეგად გამოვლინდნენ სტახანოველი კოლმეურნეები. ზოგიერთი მათგანი სასოფლო-სამეურნეო გამოფენაზეც გაიგზავნა; მაგალითად, ფ. ჯავაშვილი და სხვ. მათ სურთ პარტიის რიგებში შესვლა, უხდათ, რომ პარტიის წევრის ღირსეულ სახელს ატარებდნენ, მაგრამ მათ ამავე დროს ესაქიროებათ დახმარება, რომ მოემზადონ პარტიაში შესასვლელად, პარტორგანიზაციას და პირადად მის მდივანს შ. მოლაშვილს კი საამისოდ „ვერ მოუცლია“. პარტორგანიზაციამ არ იცის, კოლმეურნეობაში ვინ არის სტახანოველი, არ იწვევენ მოწინავე კოლმეურნეთა თათბირს გამოცდილების გაზიარებისათვის.

კოლმეურნეობაში სუსტია აგრეთვე კომკავშირის ორგანიზაციის მუშაობა. ამ ორგანიზაციის კომიტეტის მდივანი ს. ჯავაშვილი 7-8 თვეა, რაც კოლმეურნეობიდან გასულია და სხვაგან მუშაობს, ხოლო კომკავშირის სიღნაღის რაიკომს არ უფიქრია ორგანიზაციისათვის ხელმძღვანელის არჩევაზე. აქ კომკავშირის ორგანიზაციის ზრდის საქმე და კოლმეურნეობაში ავანგარდული როლისათვის ბრძოლის საქმე სრულიად მივიწყებულია. ამაშიც ბრალი მიუძღვის ამ კოლმეურნეობასთან არსებულ პირველად პარტიულ ორგანიზაციას, რომელსაც სრულებით არ უზრუნია კომკავშირის მუშაობის გაუმჯობესებისათვის, არ მიუთითებია შემდგომი მუშაობის უკეთ წარმართვის ღონისძიებებზე.

პარტორგანიზაციას არ განუხილავს სსრ კავშირის სახალხო კომისართა საბჭოს და საკ. კ. პ. (ბ) ცენტრალური კომიტეტის დადგენილება „კოლმეურნეობებში საზოგადოებრივი მეცხოველეობის განვითარების ღონისძიებათა შესახებ“. კომუნისტები არ იცნობენ აღნიშნულ დადგენილებას, რის შედეგია ის, რომ კოლმეურნეობაში არსებულ მეცხოველეობის 3 ფერმაში არასახარბიელო მდგომარეობაა. იმის გამო, რომ მეღორეობის ფერმის მწყემს ფერმასთან ახლოს არა აქვს საცხოვრებელი ოთახი, ივი ღორებს თავს ანებებს და დასაძინებლად მიდის რამდენიმე ვერსით დაშორებულ შეძროხეობის ფერმის მწყემსებთან. ასეთმა უპატრონობამ გამოიწვია დედა-ღორების მიერ ნამატის შეჭმა.

მეცხვარეობის ფერმაც (გამგე — ერიაშვილი) სათანადოდ არ არის მომზადებული ზამთრისათვის. მწყემსები ცხვრებს არ უვლიან, რის გამო ადგილი აქვს ცხვრის სიკვდილიანობას.

ყოველივე ეს მხედველობიდან გამორჩა პარტორგანიზაციას. მას ერთხელაც არ მოუსმენია ფერმათა გამგეების მოხსენებები, არ გაუწევია კონტროლი მათი საქმიანობისათვის.

ცუდად მუშაობს კოლმეურნეობათა შემდგომი განმტკიცებისათვის აგრეთვე სოფელ ანაგის კოლმეურნეობა „წითელ ანაგასთან“ არსებული პარტორგანიზაცია (ყოფილი მდივანი—გ. მირიანაშვილი). პარტორგანიზაციის კრებები მოუმზადებლად ტარდებოდა, არეული იყო პარტიული მეურნეობა, ოქმების სწორად გაფორმებას არ აქცევდნენ ყურადღებას, კოლმეურნეობის გაწსაზოგადოებული სიქონლის საკვები 3 ურმის რაოდენობით დაზიანდა, კოლმეურნეობის ბრიგადირები თავიანთი ნებასურვილით აქირავებდნენ საკოლმეურნეო ტრანსპორტს და ფულს ჯიბეში იდებდნენ. კოლმეურნეობაში 329 კოლმეურნეა გაერთიანებული, ხოლო პარტორგანიზაციამ არ იცის, თუ რამდენია სტახანოველი.

პარტორგანიზაცია არ ზრუნავს მეცხოველეობის განვითარებისათვის. კოლმეურნეობის მეცხვარეობის ფერმა ყოველად მოუმზადებელი ხვდება ზამთარს. ცხვრის ბინებით საჭირო რაოდენობით არ არის მიტანილი საკვები, როგორც უხეში, ისე კონცენტრირებული, ფერმა უზრუნველყოფილი არ არის მწყემსების საჭირო რაოდენობით. ცხვრის ბინაში ჩადგომამდე არ გასუფთავებულა ცხვრის სადგომი ბინები, არ ჩატარებულა დეზინფექცია და სხვ. პარტიული ორგანიზაცია კი არ ზრუნავს ამ ნაკლთა გამოსასწორებლად.

კ. ბეჭაშვილი

წარმოებაზე კონტროლის უფლება, დადგენილებები და სინამდვილე

(ზიართუარა, „კომუნისტის“ სპეც. კორესპონდენტისაგან)

ორჯონიკიძის სახელობის მაღაროს მეხუთე უბანი სამარცხვინოდ ჩამორჩებოდა: ლავები არ მზადდებოდა, შრომის ორგანიზაცია სუსტი იყო, მექანიზმებს სრული დატვირთვით არ იყენებდნენ, სკრეპერი დღედაღამეში 100 ტონა მარგანეცის ნაცვლად 10 ტონას იძერეოდა; სტახანოველი ამწმენდები 2-3 საათს ცდებოდნენ ლავში მონგრეული მადნის სიმცირით, ვაგონებიც არ იყო საკმარი, ეს ამცირებდა მადნის გამოზიდვას. უბანში უდისციპლინობა სუფევდა. კომუნისტებიც კი არ იყენებენ ავანგარდში, არ იძლეოდნენ, თავდადებული მუშაობის მაგალითებს.

მაღაროს პარტიული ორგანიზაცია დაინტერესდა უბნის ჩამორჩენის მიზეზების შესწავლით. კრებაზე მოისმინეს უბნის გამგის მოხსენება. გააკრიტიკეს უბნის მუშაობა, მიიღეს დადგენილება, დასახეს ღონისძიებები. ზოგი მოხსნეს, ზოგს მიუთითეს, ზოგს დაავალეს.

პარტორგანიზაციამ ამით თითქოს ყველაფერი გააკეთა. დარწმუნებული იყვნენ, რომ უბანი გარღვევიდან გამოვიდოდა. მარგანეცის გამოღება მკვეთრად გადიდდებოდა. კარგა ხანი გავიდა ამ დადგენილების გამოტანის დღიდან. პარტბიუროს არ შეუმოწმებია დადგენილების შესრულება. მაღაროს პარტბიუროს მდივანი ამბ. გრ. შეყლაშვილი გვარწმუნებს: მდგომარეობა გამოსწორდა, უბანი ამჟამად კარგად მუშაობსო. მაგრამ სინამდვილე სხვას ლაპარაკობს. უბანმა იანვარში მარგანეცის გამოღების გეგმა 55 პროცენტითაც კი ვერ შეასრულა.

წორქვალის ღელის ტრანსპორტის უვარგისი მუშაობა ყველაზე მეტად ამუხრუჭებს მაღაროს მუშაობას. ესაა ყველაზე „ვიწრო“ ადგილი. პარტორგანიზაციამ ტრანსპორტის მუშაობის საკითხიც განიხილა, კვლავ მიიღო დადგენილება, კვლავ დასახა ღონისძიებები. მაგრამ დადგენილება ქაღალდზე დარჩა. ტრანსპორტს კი 80 ვაგონი აკლია. ვერ ვადაქვთ მარგანეცი. მარგანეცით სავსეა მაღაროს ბუნკერები. სანგრევებში ცდებიან ამწმენდები. ცდება მარგანეცის გამამდიდრებელი ქარხანა. ტრანსპორტი კვლავ „ვიწრო“ ადგილია. პარტორგანიზაციას დაავიწყდა ძალთა მობილიზაცია, კომუნისტების გადაშენყეტ უბნებზე განაწილება, მოწინავე მუშაკთა წამოყენება მუშაობის ძირითადი უბნების ხელმძღვანელებად.

19 იანვარს მაღაროს პარტიულმა ორგანიზაციამ მოისმინა მაღაროს დირექტორის გრ. ბრეგვაძის მოხსენება 1939 სამეურნეო წლის შედეგებისა და პირველი კვარტალის შედეგების შესახებ. აღნიშნა, რომ მაღარომ მარგანეცის გამოღების გასული წლის გეგმა მხოლოდ 74,6 პროც. შეასრულა; მიიღეს დადგენილება, შეიძლება ითქვას, არც თუ ცუდი დადგენილება. თითქოს იანვარში მაინც უნდა გამოსწორებულიყო მდგომარეობა, მაგრამ ამაოდ. ჩამორჩენა სწორედ იანვარში გაღრმავდა. სასაქონლო პროდუქციის დამზადების გეგმა 59,5 პროცენტით შესრულდა.

როგორც ვხედავთ, ორჯონიკიძის სახელობის მაღაროს პარტიულმა ორგანიზაციამ წარმოების აღმინისტრაციის სამეურნეო მოღვაწეობაზე კონტროლის უფლება ისე გაიგო, რომ მოისმინოს მოხსენებები, გამოიტანოს დადგენილებები და ამით დაკმაყოფილდეს. ამიტომ დადგენილებანი ქაღალდზე დარჩნენ. მაღარო კი კვლავ სამარცხვინოდ ჩამორჩება.

რამდენიმე სიტყვა კომუნისტების ავანგარდულ როლზე. მაღაროში ამწმენდობა ითვლება წამყვან პროფესიად, მაგრამ რატომღაც ამ პროფესიაზე 71 კომუნისტიდან მხოლოდ 9 კაცი მუშაობს.

ცალკე კომუნისტები მუშაობის საუცხოო ნიმუშებს გვიჩვენებენ, მარგანეცის გამოღების სასწაულებს ახდენენ. ეს ითქმის ამწმენდ ნ. ჭილაძის, ჯ. თაბაგარის, ა. ბრეგვაძის, ა. გაფრინდაშვილის, პ. თაბაგარის და სხვების შესახებ. მაგრამ ამით ერთი წუთითაც არ უნდა დავკმაყოფილდეთ. კომუნისტი წარმოების წინამძოლი, წარმოების ნოვატორი უნდა იყოს. მაგრამ ესეც არ კმარა. კომუნისტს ამავე დროს მოეთხოვება გაიყოლიოს მის სანგრევში მომუშავე არაპარტიული ბოლშევიკები. დარაზმოს ისინი, რათა ქვეყანას მისცენ მეტი მარგანეცი.

მაგრამ ორჯონიკიძის სახელობის მაღაროში ასე არ ხდება. ზოგი კომუნისტი თვით ირღვევს შრომის დისციპლინას, არევდარევა შეაქვს მაღაროს მუშაობაში და ამით აფერხებს მარგანეცის გამოღებას. ცვლის ხელმძღვანელი, კომუნისტი მ. ბრეგვაძე მეტ დროს ლოთობაში ატარებდა. ის ნაკლებად ფიქრობდა შრომის სწორ ორგანიზაციაზე, მექანიზმების გამოყენებაზე, სანგრევების მომზადებაზე, სამუშაო დროის ყოველი წუთის გამოყენებასა და შრომის ნაყოფიერების გადიდებაზე. ასევე ითქმის კომუნისტ ამწმენდ ბ. ბრეგვაძეზე. მან სამუშაო საათებში საქეიფოდ წაიყვანა სამი ამწმენდი და ამით მთელი ცვლის მუშაობა შეაფერხა. მართალია, პარტიულმა ორგანიზაციამ მათი საკითხი განიხილა, მათ საყვედური გამოუცხადა, მაგრამ ეს ფაქტი თავისთავად იმას მოწმობს, რომ ზოგ კომუნისტში სუსტია პასუხისმგებლობის გრძნობა, რომ მათში ჯერ კიდევ არ არის გამომუშავებული შრომისადმი სოციალისტური დამოკიდებულება, ხოლო პარტიული ორგანიზაცია ნაკლებად ზრუნავს მათს აღზრდაზე.

ორჯონიკიძის სახელობის მაღაროს პარტიული ორგანიზაცია მაღაროს საწარმოო ცხოვრებით უნდა ცხოვრობდეს, ის წარმოების ორგანიზატორი უნდა იყოს. უნდა გავითვალისწინოთ, რომ წარმოებაზე კონტროლის უფლება მარტო დადგენილების შიღებას არ ნიშნავს, რაგინდ კარგიც არ უნდა იყოს ეს დადგენილება. დადგენილება საქმის მხოლოდ დასაწყისია. ამოცანა იმაში მდგომარეობს, რომ კონტროლს უწევდე დადგენილების შესრულებას, განუხრელად ანხორციელებდე მას.

პ. ჭიოკაძე

თბილისის მაუდის ფაბრიკის მაუდის საამქროს პარტბიუროს მდივანი ი. ხარაბაძე ესაუბრება ხტახანოველ კომუნისტებს (მარჯვნიდან) ალ. კლერტაშვილს, ჯ. დანელიას, ლ. კვარაცხელიას კომუნისტთა ავანგარდულ როლზე წარმოებაში.

ფოტო რ. აკოფოვისა

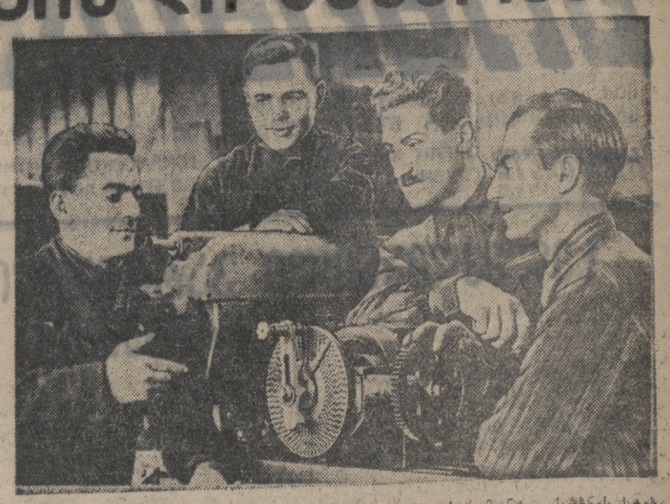

საკ. ქ. პ. (ბ) რიგებში მიღებულნი, თბილისის ავტოსარემონტო ქარხნის სტახანოველები (მარცხნიდან): შ. კობახიძე, გ. მიხაილოვი, გ. ლეჟავა და დ. ფილიმონოვი.

ფოტო ბუდეშტსკისა (საქდესის ფოტოქრონიკა).

ორი პარტორგანიზაცია, მუშაობის ორი მაგალითი

(ჯულუკიძე, „კომუნისტის“ კორესპონდენტისაგან)

სოფ. წითელი ვარსკვლავის კაგანოვიჩის სახელობის კოლმეურნეობა ერთი წლის წინათ ყველაზე ჩამორჩენილ კოლმეურნეობად ითვლებოდა რაიონში. არ სრულდებოდა სასოფლო-სამეურნეო სამუშაოების გეგმები. კოლმეურნეობის პირველადმა პარტორგანიზაციამ სწორად აუღო ალღო მდგომარეობას. უსაქმური „ხელმძღვანელობა“, რაც ჩამორჩენის მთავარი მიზეზი იყო, შეიცვალა მუშაობის მოყვარული ადამიანებით. კოლმეურნეობის თავმჯდომარედ არჩეულ იქნა აქტიური კომუნისტი ამბ. გ. დარსველიანი.

ამბ. დარსველიანმა ენერგიულად მოჰკიდა ხელი მუშაობას და საქმეც წინ წაიწია. კოლმეურნეობის გამგეობისა და პარტორგანიზაციის ხელმძღვანელობით კოლმეურნეობამ ვადაზე ადრე და გადაჭარბებით დაამთავრა 1939 წლის საგაზაფხულო თესვა. ზაფხულში, როდესაც სამუშაოები მოხდვადა, კოლმეურნეობამ კვლავ იწყო ჩამორჩენა. შრომის უნარიანი 450 კაციდან სამუშაოზე გამოდიოდა მხოლოდ 165. კოლმეურნეებს ი. ჯალაღანიას, დ. ჩაკვეტაძეს, ვ. ბენიძეს არცერთი შრომადღე არ ჰქონდათ გამომუშავებული.

მდგომარეობის გამოსასწორებლად პარტორგანიზაციამ განმეორებით დაამუშავა კოლმეურნეებში სკ. კ. პ. (ბ) ც. კ-ის 1939 წლის მაისის პლენუმის გადაწყვეტილებანი. პლენუმის გადაწყვეტილებათა ღრმად განმარტებისათვის ბრიგადებზე მიმაგრებულ იქნენ გამოცდილი აგიტატორები, სადაც ყველაზე დაცემული იყო შრომის დისციპლინა, აგიტატორებად წავიდნენ თვით პარტორგანიზაციის მდივანი ამბ. კ. ჭიჭაღუა და მდივნის მოადგილე ამბ. გ. დარსაველია.

მაისის პლენუმის გადაწყვეტილებები განემარტა ყველა კოლმეურნეს და შრომის დისციპლინაც ერთბაშად განმტკიცდა. ს. უგულავამ, რომელიც ივლისამდე თავს არიდებდა სამუშაოზე გამოსვლას, 3 თვეში გამოიმუშავა 315 შრომადღე, ვ. ბენიძემ — 122, ი. ჯალაღანიამ — 254, დ. ჩაკვეტაძემ — 169 და სხვ. 1939 წლის ბოლოსათვის კოლმეურნეობაში არ იყო შრომისუნარიანი არცერთი კოლმეურნე, რომელსაც 80-ზე ნაკლები შრომადღე ჰქონდეს გამომუშავებული.

კოლმეურნეობის კომუნისტებმა საკუთარი მაგალითით აღაფრთოვანეს კოლმეურნეები ნაყოფიერი მუშაობისათვის. პარტწევრმა დ. გოდულაძემ 150 სამუშაო დღეში გამოიმუშავა 375 შრომადღე, პარტკანდიდატმა გ. ბარაბაძემ — 475 შრომადღე. მაღალი მაჩვენებლები აქვთ აგრეთვე პარტკანდიდატ ალ. ჰოლოკავას და კომკავშირელ რ. გორდულაძეს.

პარტიული მუშაობის ასე მოწყობამ ხელი შეუწყო კოლმეურნეობის ეკონომიურ განმტკიცებას. ვადაზე ადრე და უდანაკარგოდ აიღეს მოსავალი. კოლმეურნეობამ წლიური გეგმის გადამეტებით მოჰკრიფა და სახელმწიფოს ჩააბარა 24 ათასი კილოგრამი ჩაის მწვანე ფოთოლი. 1938 წლის 200 ათასი მანეთის ნაცვლად, კოლმეურნეობამ 1939 წელს მიიღო 500 ათასი მანეთის შემოსავალი და მიაღწია 5 ათასი შრომადღის ეკონომიას.

პარტორგანიზაცია დიდ ყურადღებას აქცევს სოციალისტური შეჯიბრების ორგანიზებას. მისი ინიციატივით კოლმეურნეთა კრებაზე განხილულ იქნა სტალინგრადის ოლქის ბრიგადირ—ასფუთოვანთა მიმართვა. მიმართვის საპასუხოდ კოლმეურნეობის ყველა 8 ბრიგადამ აიღო ვალდებულებანი მოსავლიანობის გადიდებისათვის და ჩაება ბრიგადირ—ასფუთოვანთა საკავშირო შეჯიბრებაში.

ქ. წულუკიძის მეოთხე უბნის ორჯონიკიძის სახელობის კოლმეურნეობის პირველადი პარტორგანიზაცია არადამაკმაყოფილებლად მუშაობს საკ. კ. პ. (ბ) ც. კ-ის 1939 წლის მაისის პლენუმის გადაწყვეტილებათა რეალიზაციისათვის. აქ მთელი მუშაობა ამ საქმეში იმით ამოსწურეს, რომ პლენუმის შედეგები იენისში განიხილეს პარტიულ კრებაზე და დაავალეს კოლმეურნეობის გამგეობას მოეწვია კოლმეურნეთა საერთო კრება საკითხის განსახილველად.

ამის შემდეგ პარტორგანიზაცია ღარ დაინტერესებულა ამ საქმით. აგიტატორებს ე. ბახტაძეს, ა. ჩხენკელს და გ. ბახტაძეს არაფერი გაუკეთებიათ პლენუმის გადაწყვეტილებათა პოპულარიზაციისათვის. პარტორგანიზაციის ასეთი უმოქმედობის შედეგად კოლმეურნეობაში დაცემულია შრომის დისციპლინა. შრომისუნარიან კოლმეურნეებიდან ნახევარზე მეტი არ გამოდის სამუშაოზე. სამუშაოზე არ გამოდიან თვით კოლმეურნეობის ხელმძღვანელი მუშაკების ცოლებიც. მაგალითად, პარტორგანიზაციის მდივნის ი. კოტიშაძის ცოლს ნინა კოტიშაძეს არცერთი შრომადღე არა აქვს გამომუშავებული.

პარტიის წევრმა ა. გურგენიძემ (კოლმეურნეობის თავმჯდომარე) გასულ წელს კოლმეურნეობის ხარებით და დაქირავებული მუშახელით თავისთვის დაამუშავა იახლო ჩხენკელის 0.5 ჰექტარი მიწა, მისაკუთრა კოლმეურნეობის აკაციის ხის მასალა. უდარდელი თავმჯდომარის ხელში კოლმეურნეობაში სამარცხვინოდ ჩამორჩება სამუშაოები. თვეობით გაჭიანურდა სიოს გალეწვა და ჩაის პლანტაციებში სასუქების შეტანა. სუსტად მიმდინარეობს სავაზაფხულო თესვისათვის მზადება. კოლმეურნეობის პარტიული ორგანიზაცია კი განზე დგას ყველა ამ ფაქტისაგან.

ბ. ჩიქოვანი

თამბირები ხელმძღვანელი პარტორგანოების არჩევნებისათვის მზადების საკითხებზე

10 და 11 თებერვალს საქ. კ. პ.(ბ) თბილისის ორგანიზაციის ლენინის, მოლოტოვის რაიკომებში და თბილისის რაიკომში ჩატარდა პირველადი პარტიული ორგანიზაციების პარტბიუროების მდივნების თათბირები ხელმძღვანელი პარტიული ორგანოების არჩევნების შესახებ.

რაიკომის მდივნებმა ამხ. მ. ჩუბინიძემ (ლენინის რაიკომი), ამხ. ვ. გარსევანიძემ (მოლოტოვის რაიკომი) და ამხ. ივ. ლეკიშვილმა (თბილისის რაიკომი) თათბირის მონაწილეებს გააცნეს საკ. კ. პ. (ბ) ცენტრალური კომიტეტის დადგენილება ხელმძღვანელი პარტიული ორგანოების არჩევნების ჩატარების წესის შესახებ.

პარტორგანიზაციებისა და პარტბიუროების მდივნები საფუძვლიანად გაეცნენ საანგარიშო-საარჩევნო კრებების მომზადებისა და ჩატარების წესებს. რაიკომების მდივნებმა განმარტეს, თუ როგორ უნდა მოამზადონ პარტორგანიზაციებისა და პარტბიუროების მდივნებმა წერილობითი საანგარიშო მოხსენებები. თათბირებზე ამხანაგებს გააცნეს აგრეთვე საანგარიშო-საარჩევნო კრებების ჩატარების კალენდარული გეგმები.

○

ასეთივე ხასიათის თათბირები ჩატარდა საქ. კ. პ. (ბ) გორის, სიღნაღისა და წითელწყაროს რაიკომებში. პირველადი პარტორგანიზაციებისა და პარტბიუროების მდივნებმა საინსტრუქტაჟო თათბირებზე განიხილეს პარტორგანოების საანგარიშო-საარჩევნო კრებების ჩატარების კალენდარული გეგმები. ამ გეგმების მიხედვით მოსამზადებელი მუშაობა დამთავრდება 15 თებერვლამდე, რის შემდეგ დაიწყება პარტორგანიზაციათა საანგარიშო-საარჩევნო კრებები.

ხალხთა სტალინური მეგობრობა შრღვევია

ზესტაფონის რაიონის სოფ. საზანოს 25 თებერვლისა და სოფ. მეორე სვირის ბერიას სახელობის კოლმეურნეობის წევრთა წერილი

უკრაინის სსრ კამენკის რაიონის კოლმეურნეებს და კოლმეურნე ქალებს

ჩვენმა კოლმეურნეობებმა, რომლებიც მოსაწილეობას ღებულობენ გასული წლის გამოფენაში, ჯილდოდ მეორე ხარისხის დიპლომი მიიღეს და კვლავ ახალ წარმატებებს მიაღწიეს. 25 თებერვლის სახელობის კოლმეურნეობის თავმჯდომარემ გამოფენაზე შეხვედრისას პირობა დასდო საშუალოდ ჰექტარზე 100 ცენტნერი ყურძენი მიეღო. ეს პირობა უკვე განაღდებულია: გასული წლის ყურძნის მოსავალი თვალსაჩინოდ აღემატება სასოფლო-სამეურნეო გამოფენის მონაწილეობისათვის დაწესებულ მაჩვენებლებს.

შაღალი მოსავლისათვის ბრძოლაში გაიზარდნენ შესანიშნავი ადამიანები—რგოლის ხელმძღვანელები, ბრიგადირები, ვაზის მცოდნეები, კოლმეურნეობების საუცხოო ხელმძღვანელები. იზრდება საკოლმეურნეო დოვლათი. სიღარიბე და უმეცრება წარსულს ჩაბარდა.

სოფლად შეძლებული და საამური ცხოვრება დამკვიდრდა. კოლმეურნენი იძენენ ძვირფას საოჯახო ნივთებს: ნიკელის საწოლებს, შიფონერებს, პატეფონებს. აშენებენ სახლებს—კულტურულად აწყობენ ოჯახებს. ამის მაგალითს წარმოადგენს კ. ცომაკურიძე. წინათ იგი მჯდომარე იყო, უსახლკარო გლეხი. კოლმეურნეობაში შესვლის შემდეგ წელში გაიმართა. ახლა ცომაკურიძე კოლმეურნეობის თავმჯდომარეა. ვლადიმერ ღოღაძე ღარიბი გლეხი იყო. ახლა შეძლებულად ცხოვრობს, ბრიგადირია და ბეჯითი შრომით გასულ წელს მისმა ბრიგადამ საშუალოდ ჰექტარზე 125 ცენტნერი ყურძენი მოიყვანა. ალ. ბუცხრიკიძემ კოლმეურნეობაში შეისწავლა ვენახის მოვლა და ახლა მყნობელთა ბრიგადის მოწინავე ბრიგადირია. კოლმეურნეობაში მუშაობით კვალიფიკაცია აიმაღლეს და შეევსახეობის სპეციალისტები გახდნენ: დ. ცხადაძე, ელ. ბოჭორიშვილი, ნ. კაკაურიძე, ს. ცხადაძე და სხვები. საკოლმეურნეო ბრიგადა ისინი ბედნიერი და საამური ცხოვრების გზაზე დააყენა.

ასევე ბედნიერად და საამურად ცხოვრობთ ჩვენ ყველანი, ჩვენი რაიონის ყველა კოლმეურნე მთელი ჩვენი დიდი საბჭოთა ქვეყნის ხალხებთან ერთად. ეს საამური და ბედნიერი ცხოვრება ჩვენ მოგვანიჭა ლენინ-სტალინის დიადმა პარტიამ, ხალხთა საყვარელმა ბელადმა დიდმა სტალინმა.

ერთგულად ვმუშაობთ რა სოც შეჯიბრებით ბაკურ ვალდებულებათა განაღდებისათვის, რაიონის კოლმეურნეობებმა და მათ შორის ჩვენც ძმისშვილოვან წარმატებებს მივაღწიეთ. დარწმუნებული ვართ, რომ თქვენთვის ინტერესს მოკლებული არ იქნება მოკლედ გაგაცნოთ 1939 წლის შედეგები. რაიონის კოლმეურნეობებმა საშუალოდ ჰექტარზე 55,5 ცენტნერი ყურძენი მოიყვანეს, სიმინდი 11 ცენტნერი. ვენახი გაშენებულია 290 ჰექტარზე. მოწყობილია მეცხოველეობის 155 ფერმა, ერთი კოლოფი აბრეშუმის თესლიდან ნაცვლად სახელმწიფო დავალების—45,7 კილოგრამისა მიღებულია 52,1 კილოგრამი პარკი.

1940 წელს სრულიად-საკავშირო სასოფლო-სამეურნეო გამოფენაში რაიონის 69 კოლმეურნეობიდან მონაწილეობას მიიღებს 49 კოლმეურნეობა და სოფლის მეურნეობის 250 მოწინავე ადამიანი, ნაცვლად გასული წლის 31 კოლმეურნეობისა და 68 მოწინავისა. ამხანაგებო! ჩვენი ხელშეკრულება ჰგულისხმობს ვაჭრობაში შეჭასრულოს 1940 წლის საწარმოო გეგმები. ამას ჩვენ უსათუოდ მივაღწევთ.

წელს სერიოზული ამოცანების წინაშე ვდგევართ. ჩვენ უნდა გავაშენოთ ვენახი 333 ჰექტარზე. (აქედან 112 ჰექტარი შამპანურის ჯიშებია), ჩაი 140 ჰექტარზე, სუბტროპიკული ხურმა—50, კეთილშობილი დაფნა—20, ხუხილის ბაღი—20 ჰექტარზე და მაღალტანიანი თუთა 50 ათასი ცალის რაოდენობით. ამ კულტურებისათვის მომზადებულია ნიადაგი და სანერგე მასალის ნაწილი.

ამხანაგებო! ურღვევია ჩვენი მრავალეროვანი ქვეყნის ხალხთა სტალინური მეგობრობა, ყოველდღიურად მტკიცდება აყვავებული საბჭოთა უკრაინის და მზიური საქართველოს მშრომელთა ძმური კავშირი.

ჩვენ დარწმუნებული ვართ, რომ კვლავ შევხვდებით ერთმანეთს ქალაქ მოსკოვში მიმდინარე წლის სრულიად-საკავშირო სასოფლო-სამეურნეო გამოფენაზე. ერთმეორესთან წარვგზავნით ჩვენი კოლმეურნეობების მოწინავე ადამიანები, მოვახდენინებთ ნაკისრ ვალდებულებათა შესრულების შემოწმებას, გადმოვცემთ ურთიერთ გამოცდილებას, ამით კიდევ უფრო განვამტკიცოთ ჩვენი მეგობრობა და ვაღწიოთ წინ მორიგ ახალ გამარჯვებათა მოსაპოვებლად.

მოველით თქვენგან პასუხს.

საზანოს 25 თებერვლის და მეორე სვირის ბერიას სახელობის კოლმეურნეობების წევრთა საერთო კრების დავალებით:

დ. ბუცხრიკიძე, ა. სამხარაძე, ვ. ღოღაძე, ბ. ორბელაძე, ა. ბუცხრიკიძე, ს. მეგრელიშვილი, ს. მეგრელიშვილი, შ. ზუზაძე, მ. ღოღაძე, ი. ხარალიძე, სანდრო ორბელაძე, ი. ბუცხრიკიძე, შ. ორბელაძე, გრიგოლ, სამსონ, დათიკო, პელაგია, შალვა და დიმიტრი ცხადაძეები, მიხეილ, ვასილ და გაბო ბოჭორიშვილები

ძვირფასო ამხანაგებო!

მხურვალე კოლმეურნული სალამი მზიური საქართველოდან თქვენ, აყვავებული საბჭოთა უკრაინის კამენსკის რაიონის ყველა კოლმეურნეს, საბჭოთა მეურნეობების მუშებს, აგრონომებს, მტს-ებისა და სამიწათმოქმედო ორგანოების მუშაკებს, სოციალისტური სოფლის მეურნეობის მოწინავეებს.

1939 წლის 8 სექტემბერს ჩვენი ქვეყნის დიდაქალაქ მოსკოვში სრულიად-საკავშირო სასოფლო-სამეურნეო გამოფენაზე, გამოცდილების ამ დიად სკოლაში — საქართველოს სსრ პავილიონის მახლობლად ერთმანეთს შეხვდნენ ჩვენი რაიონის გამოფენის მონაწილენი, რომლებმაც ხელი მოაწერეს ურთიერთ მორის სოცშეჯიბრების ხელშეკრულებას. გამოფენიდან დაბრუნების შემდეგ ვეცამეთ კოლმეურნეებს ამ შეხვედრაზე, სოცშეჯიბრებასა და მიღებულ გამოცდილებაზე, რამაც დიდი სიხარული გამოიწვია კოლმეურნეთა შორის.

ჩვენ ცოტა მუშაობა როდი ჩაგვატარეთ ნაკისრ ვალდებულებათა გაჩაღებისათვის და კარგ შედეგებსაც მივაღწიეთ. მოსავლიანობის შემდგომი გადიდებისა და საკავშირო სასოფლო-სამეურნეო გამოფენაში მონაწილეობის უფლების მოპოვებისათვის ბრძოლა, რაც ჩვენი სოცშეჯიბრების პირობებშია გათვალისწინებული, კოლმეურნეთა ყოველდღიურ სახურავ საქმედ გახდა. კოლმეურნეობა კოლმეურნეობას ეჯიბრება, ბრიგადა—ბრიგადას, რგოლი—რგოლს, კოლმეურნე—კოლმეურნეს.

ახალი გამარჯვებებით მიდიან გამოფენაზე

(ზუგდიდის რაიონი)

ზუგდიდის რაიონის კოლმეურნეობა „დამკვრელის“ თავმჯდომარე (მარცხნიდან მარჯვნივ) **ა. როგავა**, ს. ბნაკლის ლენინის სახ. კოლმეურნეობის სტახანოველი მებარეშუმე **თ. ფაცურია**, კოლმეურნეობა „ინგირის“ სტახანოველი - რეკორდსმენი **ქეთინო ხარხანია**, კოლმეურნეობა „დამკვრელის“ სტახანოველი **ს. ლუბელაძე**, ს. შამგონის კიროვის სახ. კოლმეურნეობის სტახანოველი **ლ. ჭარჩავა**, ს. რუხის ბერიას სახ. მილიონერი კოლმეურნეობის თავმჯდომარე **ო. ფარცვანია**.

უტუ მიქავა და შეფიცულნი

... ჩვენი სამშობლო შეგვიზიზღა, გადაგვწყვიტეთ მოვშორდეთ აქაურობას სამუდამოდ და სადმე ჯანდაბას გადავიკარგოთ... რაც უნდათ, ის გვიყონ, თუნდაც დაგვხვრიტონ ყველანი, მაგრამ ერთმანეთს შევფიცეთ: არაფრის გულისათვის არ დავბრუნდეთ აქეთ. აი, ოხრად კი დარჩეს ასეთი სამშობლო, როცა თავიც კი ვერ შეგიფარებია სადმე, როცა შენზე ნადირობენ, გარეულ ნადირსავით დაგდევენ!.. არც ავაზაკები ვართ და არც მემამხილნი, უბედურები ვართ, სამართალსა ვთხოულობთ, მეტს არაფერს. გვიწყალობე, გენერალო, ეს სამართალი, გვიყავი სიკეთე, თქვენი ყურმოჭრილი ქმნები ვიქნებით, ყველაფერს გაგიგონებთ.

ასე გადმოგვცემს მეფის მოხელე ბოროზდინი სამეგრელოს აჯანყებული გლეხების წინამძღოლის მშვიდეულუტუ მიქავას შეხვედრას მეფის გენერალ კოლუბაკინთან, რომელიც ეკატერინე დედოფალმა მოიპატიჟა თავის სამეფოში ურჩ ქვეშევრდომთა დასათრგუნავად.

იმდენი რამ დაწერილა ამ ოდესღაც ბედშავ კუთხეზე — სამეგრელოზე, რომ დღეს ყოველი ბეჭდის ძირას გულშემზარავი სტრიქონები ცოცხალ არსებასავით თან დაგვდევენ, რომ გადაეჭდონ განახლებული სამეგრელოს ახალი ისტორიის სტრიქონებს.

ყველგან დაეძებ ლეგენდარული სახალხო გმირის, მშვილდ უტუ მიქავას ნაბანაკარს, სადაც ათიათასი ამბოხებული გული ისე ბობოქრობდა, როგორც პონტის ზღვის ტალღები, მძაფრი ქარიშხალით აზვირთებული. ბეღლის ხეს ისე ვერ გაუვლიათ, რომ თვალწინ არ წარმოსდგეს სწყალი, განაწამები გლეხი ტაგუია („უთარაღოს „მამელუკიდან“), რომელსაც ცალ ხელში თოფი ეჭირა და ცალში—თოხი. ნეტავი რომელი ბეღლიში ჩრდილში იჯდა სწყალი ტაგუია, ცოლის მიტანილ სადილს რომ შეექცეოდა ყანაში და ღვინით სავსე ჩალამკალამით ასეთი სადღეგრძელო დალია:

— ღმერთო, შენ გაუმარჯვე ყველა ურჯულოსთან მებრძოლს, ქვეყანაზე მშვიდობის დამამყარებელს, სწყალი გლეხკაცის გამკითხველს, ქვრივ-ობლთა შემწეს. ყველას ერთობ, წონა - სამართლის მქონს.

ღმერთო, ის დღე მაჩვენე, ისე საფლავში ნუ ჩამიყვან, რომ ყანაში უთოფოდ მივდიოდე, დედაკაცს ადილი მარტოდმარტო მოჰქონდეს და არაფრის შიში და რიდი არ ჰქონდეს...

ლოცვამ ტაგუიას ფუებად ჩაუარა. იმავე დღეს, რა დღესაც მან ეს ნა-

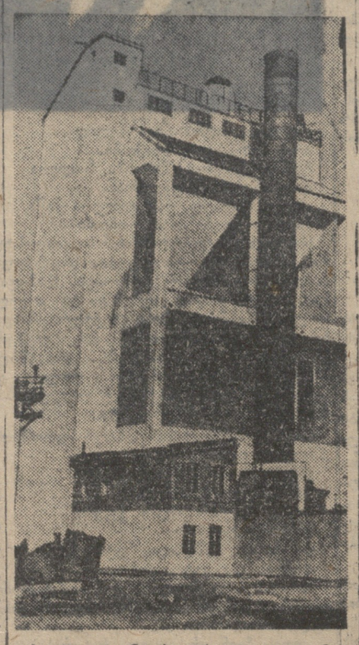

ზუგდიდი. ენგურის ჭალალდის კომბინატის ერთერთი კორპუსი.
ფოტო რ. აკოფოვისა.

ტერა წარმოსთქვა, რამდენიმე საათის შემდეგ გული მოსწყვიტეს სანწყალ ტაგუიას, მისი ბიჭუნა ხვინა მოიტაცეს და გაიპარნეს სტამბოლის ბარბაროსთა ბაზარზე.

და ისეთ დღეში ჩავარდა ტაგუია, რომ მისი საღოდაობით (აც კი იცრემლებოდა. მის თვალებზე ცრემლები არ გამშრალა და სამარეში ისე ჩავიდა, რომ ამას გაიძახდა:

— ვაი, ახა ვაი, სადა ხარ შვილო, სადა ხარ ბაბა, სადა ხარ ჩემო ხვინა, ჩემო ბაბა!

ხვინა კი სტამბოლის ბაზარზე გაჰყიდეს და დაიღუპა, როგორც ეგვიპტის მამელუკთა სარდალი, ნაპოლეონ ბონოპარტის ჯარებთან ბრძოლის დროს და მისი მეგრული ამონაკვესი—„ვაი ნანა“ თან წაიღო ნილოსის მდორე დინებამ.

ზუგდიდი. ლენინის ძეგლის ქალაქის ბაღში.
ფოტო რ. აკოფოვისა.

ამ კოლმეურნეობას ეკიბრება მეორე ნორჩი მილიონერი **ს. რუხის** ბერიას სახელობის კოლმეურნეობა, რომელმაც საშუალოდ საკოლმეურნეო მოსავლიანობა ჰექტარზე 2.450 კილოგრამამდე აიყვანა. ცალკე ბრიგადებსა და ოჯახებში საშუალო მოსავლიანობა 4.000 - 5.000 კილოგრამს და კიდევ მეტს აღწევს.

მალალი მოსავლიანობა კოლმეურნეთა კეთილდღეობის უშრეტ წყაროდ გადაქცეულა. კოლმეურნეობა „დამკვრელის“ წევრის გუგუ უფუნიას ოჯახმა 13.322 მანეთი მარტო ფულად მიიღო კოლმეურნეობიდან, მარცვლეული კი—1.900 კილოგრამი. ანდრი შეროზიას ოჯახმა 15.444 მანეთი მიიღო ფულად და 2.100 კილოგრამი მარცვლეული. მისმა ოჯახმა გამოიმუშავა 1.188 შრომადღე. მყნობელმა დავით ყურაშვილმა 434 შრომადღე გამოიმუშავა. მას ხვდა 5.300 მანეთი ფულად და 800 კილოგრამი მარცვლეული.

იზრდებიან და ჰყვავიან ზუგდიდის რაიონის სოფლები. ორსართულა, ოდესღაც ჭოხმახებით მოფენილი, დღეს კარგად მოზრდილ დაბას წარმოადგენს. 2.237.000 მანეთი, რაც ამ კოლმეურნეობამ გასულ წელს მიიღო დასტყობია მის კულტურულ და მდიდრულ სახეს. ასევე ითქმის სოფელ რუხზე. ახალი ოდები, ახალი ნივთები, ახალი ადამიანები — ირგვლივ სიხალისე და ენტუზიაზმია. სწრაფად იზრდება მოსახლეობის რაოდენობა. მაგალითად, რუხის სასოფლო საბჭოში 1930 წელს მცხოვრებთა რიცხვი 1.000 კაცამდე იყო. 1940 წლის დამდეგს მცხოვრებთა რიცხვი 3.000-ს აღემატება. უკანასკნელი ორი წლის განმავლობაში 200 კოლმეურნემ აიშენა ახალი ოდა.

მარტო რუხში 13 მრავალშვილიანი დედა ყოველწლიურ დახმარებას იღებს სახელმწიფოსაგან. საამური ცხოვრება მოხუცსაც კი ჯანს ჰმატებს. ესმა ლურწკაია 80 წლის მოხუცია, მაგრამ ახალგაზრდებს არ ჩამორჩება—300-მდე შრომადღე გამოუმუშავებია შარშან.

რაიონის ეკონომიური ცხოვრებაში დიდ როლს თამაშობენ საბჭოთა მეურნეობანი: ჯოლეჯიანის და ნარაზენის ჩაის მეურნეობები და ანაკლიის ლიმონ - მანდარინის საბჭოთა მეურნეობა.

ჯოლეჯიანის ჩაის საბჭოთა მეურნეობამ, რომელმაც 1938 წლის კარგი მუშაობისათვის საგამოფენო კომიტეტისაგან ჯილდო დაიმსახურა, 1939 წელს სოციალისტიკის კიდევ უფრო გაზლით ახალ გამარჯვებებს მიაღწია. მეურნეობის სტახანოველები ყოველწლიურად ადიდებენ ჩაის მოსავლიანობას. ეს სჩანს უკანასკნელი სამი წლის მაგალითზე. 1937 წელს მეურნეობამ მოჰკრიფა 214 ტონა, 1938 წელს—572, ხოლო 1939 წელს ნაცვლად გეგმით გათვალისწინებული 793 ტონისა მეურნეობამ სახელმწიფოს მისცა 802,1 ტონა ჩაის ფოთოლი.

ამ მეურნეობის მოწინავე ადამიანები, ბრიგადები: ძაკუ ქიქავა, ვანო გოგიბერიძე, საშა სიხარულიძე, აგრონომები: კ. გეთია, ვ. გურალია, სტახანოველი მკრეფავები: მარიამ კუმენკო, ანა გრემენცოვა, ევდოკია ვინიჩენკო, ეკატერინე სემენცოვა, პოლია კოვალიოვა შარშან მონაწილეობდნენ საკავშირო სასოფლო-სამეურნეო გამოფენაში.

მათი მუშაობის მაღალმა შეფასებამ, გამოფენაზე მიღებულმა გამოცდილებამ მეურნეობის კოლექტივი ახალი გამარჯვებისათვის აღაფრთოვანა. ჩაის კრეფასთან ერთად კოლექტივმა ყველა სახის სამუშაო გადაჭარბებით შეასრულა. აგრონომმა ვარლამ გეთიამ, რომელიც პირველი რაიონის მეხუთე საწარმოო ბრიგადას ხელმძღვანელობს, სოციალისტიკრებაში ყველა ბრიგადის ხელმძღვანელს გაუსწრო. მას შარშან თავისი სამი სტახანოველი ჰყავდა გამოფენაზე, წელს მთელი ბრიგადა მიჰყავს, რადგან ჰექტარზე საშუალო მოსავლიანობა აიყვანა 4.523 კილოგრამამდე და იკისრა ვალდებულება მომდინარე წლისათვის ყოველ ჰექტარზე მიიღოს 5.200 კილოგრამი ჩაის ფოთოლი. გამოფენის კანდიდატებად რეგისტრირებული არიან ახალი მოწინავე ადამიანები: აგრონომები: ქორთხონჯია, ფაჩულია, გვასალია, ჭარჩავა, რომლებმაც ჩაის მოსავლიანობა დიდად გაზარდეს, სტახანოველი მკრეფავები: ნადია დელგისი, ელენე აბაშიძე, მარია საჯოვა და სხვები, რომლებმაც სეზონში 3-დან 4 ათას კილოგრამამდე ჩაი მოჰკრიფეს.

ნარაზენის ჩაის საბჭოთა მეურნეობამაც გადაჭარბებით შეასრულა ჩაის კრეფის გეგმა და შარშან საბელმწიფოს მისცა 902,1 ტონა ჩაის ფოთოლი. ანაკლიის ლიმონ-მანდარინის საბჭოთა მეურნეობამ ციტრუსების დამზადების გეგმა შარშან 166 პროცენტით შეასრულა, ჩააბარა რა სახელმწიფოს 5.600 კილოგრამი ციტრუსოვანი ნაყოფი.

ასე წარმატებით მუშაობენ ზუგდიდის რაიონის საბჭოთა მეურნეობები და მილიონებს ჰმატებენ სოციალისტიკის ქვეყნის ეკონომიურ ძლიერებას.

ამას ციფრებიც ღაღადებენ

მას აბარებს ღაბაჩაკი ყოველ პლანტაციაზე. საუბარი კი უფრო მეტად ჩაის ირგვლივ აქვს, რადგან ეს არის რაიონის მოსახლეობის შეძლებულობის მთავარი წყარო.

დამთავრდა 1939 წელი, შეჯამდა განვლილი წლის ნაამაგარი.

არაერთ გაღიდებულა ფულადი შემოსავალი კოლმეურნეობებში! 1937 წელს ის 17 მილიონს აღემატებოდა, გასულ 1939 წელს რაიონის კოლმეურნეობებმა ფულად მიიღეს 23.580.232 მანეთი. დიდად საინტერესოა და საამაყო ის არის, რომ თუ 1938 წელს რაიონში ერთი მილიონერი კოლმეურნეობა იყო (სოფ. ორსანტიაში — გეგეჭკორის სახელობის), ახლა უკვე 6 მილიონერი კოლმეურნეობაა. ხუთი ნორჩი მილიონერი გასულ წელს შეჰმატებია ზუგდიდის რაიონს: სოფ. რუხში იქმნა ახალი მილიონერი—ბერიას სახელობის კოლმეურნეობა, სოფ. ახალსოფელში — „დამკვრელი“, სოფ. დარჩელში—„კოლმეურნეობის გზა“, სოფ. კოკში — სტალინის სახელობისა და შამგონაში — კიროვის სახელობისა.

წელს ხუთამდე მილიონერობის კანდიდატი კიდევ გვყავს, — ღმილით ამბობს ამჟ. ჩაჩიბაია და ირწმუნება, რომ წლის ბოლოს ისინიც მილიონერები გახდებიან.

მილიონერები მრავლდებიან ზუგდიდის რაიონში. არ იქნება ზედმეტი ვიცოდეთ, რომ ამა წლის 1 იანვრისათვის ზუგდიდის რაიონში ითელებოდა 47 კოლმეურნეობა, რომლებშიც გაერთიანებული არის 10.712 კომლი, რაც გლეხური მოსახლეობის 88,5 პროცენტს შეადგენს. მათ უკვე სარგებლობაში საბჭოთა ხელისუფლებამ ჩააბარა 52.000 ჰექტარი მიწა.

განა მარტო მიწა მისცა! მიწაც მისცა, კრედიტიც, სასოფლო-სამეურნეო იარაღებიც, ტრაქტორები, მომწადებული კადრები, კარგი ხელმძღვანელობა და ყოველდღიური მზრუნველობა.

ეს მწირი მიწა ახა რა ბარაქას მისცემდა მათ, რომ ხელისუფლებას არ ეზრუნა მის განაყიერებაზე. აღმოთ თუნდა ჩაის პლანტაციები. კოლმეურნეობებსა და საბჭოთა მეურნეობებში ჩაის ამჟამად უკვირაჯს 5.052 ჰექტარი, რომელნი თავსმტვრევი სამუშაოებია ჩატარებული ამ ჰექტარების ბარაქის გასადიდებლად, ფოსფოროვანი სასუქი 1937 წელს შეტანილია 3.629 ცენტნერი, 1938 წელს—3,364, 1939 წელს—3.727, ხოლო კი 1937 წელს—3.249, 1938 წელს—3.428 და 1939 წელს—2.535 ცენტნერი. მთელი პლანტაციების ფართობი ყოველ ზამთრობით იბარება. დრენაჟი, რემონტი, გასხვლა, გფორმება, გათხვა, კულტივაცია, დროული კრეფა და ვინ მოსთვლის

ზუგდიდის რაიონის ახალსოფლის კოლმეურნეობა „დამკვრელის“ სტახანოველ კოლმეურნის დავით ყურაშვილის ახალი ოდა.

რამდენი აგროღონისძიებაა დაბარჯული იმისათვის, რომ ამ ოდესღაც გვიმრით, ძეძვით და ლაქაშებით დაფარულ ადგილებზე, მეგრელი მშრომელი ხალხის ოფლით და სისხლით მორწყულ ადგილებზე ჩაის ბაღვერდვანი პლანტაციები აბიბინებულიყო!

გარდა ჩაისა, რაიონს აქვს 1.250 ჰექტარი ციტრუსების პლანტაცია, 1.594 ჰექტარი ტუნგო, 364 ათასი ძირი ევკალიპტი, 512 ჰექტარი ვენახი, 740 ჰექტარი თხილი, დაფნა, გრეიპფრუტი, ფეიხოა, იაპონური ბოხმა, მუშმულა და რა არ ხარობს ამ განყოიერებულ მიწაზე. მეცხოველეობაც დიდათ განვითარდა. ყუნლადობა აყვანილია 8.087-მდე.

კოლმეურნეობებს იმსახურებენ 146 აგრონომი და აგროტექნიკოსი, 36 ვეტექიმი და ზოოტექნიკოსი.

მაგრამ მთავარი, რამაც ზუგდიდის რაიონი ასე წამოსწია ორდენოსან საქართველოს მოწინავე რაიონთა შორის, ეს არის თვით მშრომელთა შრომითი ენტუზიაზმი, რაც დიად საბალზო, სტახანოვურ მოძრაობაში გამოვლინდა. ზუგდიდის საკოლმეურნეო მინდვრების ენტუზიასტები მტკიცედ მისდევენ იმ პროგრამას, რომელიც საქართველოს საამაყო შვილმა **ლავრენტი ბერიამ** მისცა მათ, როგორც გასაღები, როგორც „ღონისძიებანი საქართველოს კოლმეურნეობათა შემდგომი განმტკიცებისათვის“. მთავარი ის არის, რომ საკოლმეურნეო ცხოვრების სტალინურ კანონს ზუგდიდელი კოლმეურნეები მტკიცედ იცავენ.

3.000-ზე მეტი სტახანოველი კაცისა და ქალის მაღლიანმა მარჯვებამ რაიონს ის მოუპოვა, რომ 1939 წელს ჩაის საშუალო მოსავლიანობა რაიონში 2.022 კილოგრამს უტოლის, უკანასკნელი სამი წლის საშუალო სარაიონო მოსავლიანობა კი 1.882 კილოგრამს. საკავშირო სასოფლო-სამეურნეო გამოფენაზე მოსახვედრად საკმარისი იყო 1.760 კილოგრამის მიღწევაც. ციტრუსების საშუალო მოსავლიანობა ერთ ძირ ხეზე უკანასკნელი სამი წლის განმავლობაში უდრის 489 ცალს, რაც გამოფენაზე მოხვედრისათვის დაწესებულ რაოდენობას დიდად აღემატება. ფიქრ ითქმის დაფნაზე, რამზე. რაიონში ჩაის, ბანდარინის, თხილის, პარკის, თამბაქოს დამზადების გეგმები გასულ წელს გადაჭარბებით შესრულა. აბრეშუმის პარკი კილოზე შეიღო 44 კილოგრამი.

გამოფენიდან გამოფენამდე

„... სრულიად - საკავშირო სასოფლო-სამეურნეო გამოფენა მთელ პროგრამას გვაძლევს სოფლის მეურნეობის აღმავლობისათვის... ამ გამოფენამ უნდა გამოიწვიოს შეჯიბრება კოლმეურნეობებსა, მტს-ებსა და საბჭოთა მეურნეობებს შორის, რაიონებსა, ოლქებსა და რესპუბლიკებს შორის. მას შეუძლია და კიდეც უნდა შეასრულოს დიდი როლი სოფლის მეურნეობის შემდგომი აღმავლობის ორგანიზაციისა და მესაზე ხუთწლედის დავალებათა შესრულების საქმეში“.

საბჭოთა მთავრობის სახელოვანი მეთაურის ამხანაგ მოლოტოვის ეს სიტყვები გულში ჩაიჭედეს ზუგდიდელმა კოლმეურნეებმა, რომელთაც ბედნიერება ჰქონდათ შარშან ენახათ საკავშირო სასოფლო - სამეურნეო გამოფენა, თან წამოეღოთ ჩვენი ღვაწლი საბჭოთა კავშირის ყოველი კუთხის მოწინავე ადამიანთა გამოცდილება და ახალი ენტუზიაზმით დაიწყეს ბრძოლა მაღალი მოსავლიანობისათვის, ახალი ძალით გაშალეს სოციალისტური შეჯიბრება.

ჯოლეჯიანის ჩაის საბჭოთა მეურნეობა და კოლმეურნეობა „ინგირი“, რომლებიც 1938 წლის მაჩვენებლებისათვის მთავარმა საგამოფენო კომიტეტმა მეორე ხარისხის დიპლომით, 5.000 მანეთით და მოტოციკლეტით დააჯილდოვა, გამოვიდნენ რაიონში სოციალისტური შეჯიბრების ახალი ძალით გაშლის ინიციატორებად. მათ მოწოდებას 1940 წელს გამოფენაზე მონაწილეთა რიცხვის გაორკეცების შესახებ გამოეხმაურნენ საბჭოთა მეურნეობები და კოლმეურნეობები.

შედეგიც უსათუოდ საამაყოა. შარშან რაიონიდან გამოფენაზე მონაწილეობა მიიღო 12 კოლმეურნეობამ, ერთმა საბჭოთა მეურნეობამ, სოფლის მეურნეობის 230 მოწინავე ადამიანმა. წელს კი დღემდე უკვე რეგისტრირებულია 31 კოლმეურნეობა, 2 საბჭოთა მეურნეობა, 2 მესაქონლეობის ფერმა, 890 სტახანოველი, აქედან 81 ბრიგადირი და 41 რაიონის ხელმძღვანელი.

დიახ, ახალი ენტუზიაზმით აღიჭურვნენ გამოფენის მნახველი ზუგდიდელი სტახანოველები. ცნობილმა სტახანოველმა ქეთინო ხარხანიამ გამოფენიდან დაბრუნების შემდეგ ასრულებდნენ, სწავლობდნენ ყოველი ბიჭის თავისებურებას, დროზე აწვდიდნენ სასუქს, დროზე ბარავდნენ, აფხვიერებდნენ ნიადაგს, განუწყვეტელ კრეფას აწარმოებდნენ. ამავე კოლმეურნეობის მესამე ბრიგადის პირველმა რგოლმა მიხეილ მოსიას ხელმძღვანელობით ჰექტარზე მიიღო 7.350 კილოგრამი, გუგუ უფუნიას რგოლმა—8.800 კილოგრამი.

ზუგდიდი. ლენინის ძეგლის ქალაქის ბაღში.
ფოტო რ. აკოფოვისა.

ამ კოლმეურნეობას ეკიბრება მეორე ნორჩი მილიონერი **ს. რუხის** ბერიას სახელობის კოლმეურნეობა, რომელმაც საშუალოდ საკოლმეურნეო მოსავლიანობა ჰექტარზე 2.450 კილოგრამამდე აიყვანა. ცალკე ბრიგადებსა და ოჯახებში საშუალო მოსავლიანობა 4.000 - 5.000 კილოგრამს და კიდევ მეტს აღწევს.

მალალი მოსავლიანობა კოლმეურნეთა კეთილდღეობის უშრეტ წყაროდ გადაქცეულა. კოლმეურნეობა „დამკვრელის“ წევრის გუგუ უფუნიას ოჯახმა 13.322 მანეთი მარტო ფულად მიიღო კოლმეურნეობიდან, მარცვლეული კი—1.900 კილოგრამი. ანდრი შეროზიას ოჯახმა 15.444 მანეთი მიიღო ფულად და 2.100 კილოგრამი მარცვლეული. მისმა ოჯახმა გამოიმუშავა 1.188 შრომადღე. მყნობელმა დავით ყურაშვილმა 434 შრომადღე გამოიმუშავა. მას ხვდა 5.300 მანეთი ფულად და 800 კილოგრამი მარცვლეული.

იზრდებიან და ჰყვავიან ზუგდიდის რაიონის სოფლები. ორსართულა, ოდესღაც ჭოხმახებით მოფენილი, დღეს კარგად მოზრდილ დაბას წარმოადგენს. 2.237.000 მანეთი, რაც ამ კოლმეურნეობამ გასულ წელს მიიღო დასტყობია მის კულტურულ და მდიდრულ სახეს. ასევე ითქმის სოფელ რუხზე. ახალი ოდები, ახალი ნივთები, ახალი ადამიანები — ირგვლივ სიხალისე და ენტუზიაზმია. სწრაფად იზრდება მოსახლეობის რაოდენობა. მაგალითად, რუხის სასოფლო საბჭოში 1930 წელს მცხოვრებთა რიცხვი 1.000 კაცამდე იყო. 1940 წლის დამდეგს მცხოვრებთა რიცხვი 3.000-ს აღემატება. უკანასკნელი ორი წლის განმავლობაში 200 კოლმეურნემ აიშენა ახალი ოდა.

მარტო რუხში 13 მრავალშვილიანი დედა ყოველწლიურ დახმარებას იღებს სახელმწიფოსაგან. საამური ცხოვრება მოხუცსაც კი ჯანს ჰმატებს. ესმა ლურწკაია 80 წლის მოხუცია, მაგრამ ახალგაზრდებს არ ჩამორჩება—300-მდე შრომადღე გამოუმუშავებია შარშან.

რაიონის ეკონომიური ცხოვრებაში დიდ როლს თამაშობენ საბჭოთა მეურნეობანი: ჯოლეჯიანის და ნარაზენის ჩაის მეურნეობები და ანაკლიის ლიმონ - მანდარინის საბჭოთა მეურნეობა.

ჯოლეჯიანის ჩაის საბჭოთა მეურნეობამ, რომელმაც 1938 წლის კარგი მუშაობისათვის საგამოფენო კომიტეტისაგან ჯილდო დაიმსახურა, 1939 წელს სოციალისტიკის კიდევ უფრო გაზლით ახალ გამარჯვებებს მიაღწია. მეურნეობის სტახანოველები ყოველწლიურად ადიდებენ ჩაის მოსავლიანობას. ეს სჩანს უკანასკნელი სამი წლის მაგალითზე. 1937 წელს მეურნეობამ მოჰკრიფა 214 ტონა, 1938 წელს—572, ხოლო 1939 წელს ნაცვლად გეგმით გათვალისწინებული 793 ტონისა მეურნეობამ სახელმწიფოს მისცა 802,1 ტონა ჩაის ფოთოლი.

ამ მეურნეობის მოწინავე ადამიანები, ბრიგადები: ძაკუ ქიქავა, ვანო გოგიბერიძე, საშა სიხარულიძე, აგრონომები: კ. გეთია, ვ. გურალია, სტახანოველი მკრეფავები: მარიამ კუმენკო, ანა გრემენცოვა, ევდოკია ვინიჩენკო, ეკატერინე სემენცოვა, პოლია კოვალიოვა შარშან მონაწილეობდნენ საკავშირო სასოფლო-სამეურნეო გამოფენაში.

მათი მუშაობის მაღალმა შეფასებამ, გამოფენაზე მიღებულმა გამოცდილებამ მეურნეობის კოლექტივი ახალი გამარჯვებისათვის აღაფრთოვანა. ჩაის კრეფასთან ერთად კოლექტივმა ყველა სახის სამუშაო გადაჭარბებით შეასრულა. აგრონომმა ვარლამ გეთიამ, რომელიც პირველი რაიონის მეხუთე საწარმოო ბრიგადას ხელმძღვანელობს, სოციალისტიკრებაში ყველა ბრიგადის ხელმძღვანელს გაუსწრო. მას შარშან თავისი სამი სტახანოველი ჰყავდა გამოფენაზე, წელს მთელი ბრიგადა მიჰყავს, რადგან ჰექტარზე საშუალო მოსავლიანობა აიყვანა 4.523 კილოგრამამდე და იკისრა ვალდებულება მომდინარე წლისათვის ყოველ ჰექტარზე მიიღოს 5.200 კილოგრამი ჩაის ფოთოლი. გამოფენის კანდიდატებად რეგისტრირებული არიან ახალი მოწინავე ადამიანები: აგრონომები: ქორთხონჯია, ფაჩულია, გვასალია, ჭარჩავა, რომლებმაც ჩაის მოსავლიანობა დიდად გაზარდეს, სტახანოველი მკრეფავები: ნადია დელგისი, ელენე აბაშიძე, მარია საჯოვა და სხვები, რომლებმაც სეზონში 3-დან 4 ათას კილოგრამამდე ჩაი მოჰკრიფეს.

ნარაზენის ჩაის საბჭოთა მეურნეობამაც გადაჭარბებით შეასრულა ჩაის კრეფის გეგმა და შარშან საბელმწიფოს მისცა 902,1 ტონა ჩაის ფოთოლი. ანაკლიის ლიმონ-მანდარინის საბჭოთა მეურნეობამ ციტრუსების დამზადების გეგმა შარშან 166 პროცენტით შეასრულა, ჩააბარა რა სახელმწიფოს 5.600 კილოგრამი ციტრუსოვანი ნაყოფი.

ასე წარმატებით მუშაობენ ზუგდიდის რაიონის საბჭოთა მეურნეობები და მილიონებს ჰმატებენ სოციალისტიკის ქვეყნის ეკონომიურ ძლიერებას.

ამას ციფრებიც ღაღადებენ

მას აბარებს ღაბაჩაკი ყოველ პლანტაციაზე. საუბარი კი უფრო მეტად ჩაის ირგვლივ აქვს, რადგან ეს არის რაიონის მოსახლეობის შეძლებულობის მთავარი წყარო.

დამთავრდა 1939 წელი, შეჯამდა განვლილი წლის ნაამაგარი.

არაერთ გაღიდებულა ფულადი შემოსავალი კოლმეურნეობებში! 1937 წელს ის 17 მილიონს აღემატებოდა, გასულ 1939 წელს რაიონის კოლმეურნეობებმა ფულად მიიღეს 23.580.232 მანეთი. დიდად საინტერესოა და საამაყო ის არის, რომ თუ 1938 წელს რაიონში ერთი მილიონერი კოლმეურნეობა იყო (სოფ. ორსანტიაში — გეგეჭკორის სახელობის), ახლა უკვე 6 მილიონერი კოლმეურნეობაა. ხუთი ნორჩი მილიონერი გასულ წელს შეჰმატებია ზუგდიდის რაიონს: სოფ. რუხში იქმნა ახალი მილიონერი—ბერიას სახელობის კოლმეურნეობა, სოფ. ახალსოფელში — „დამკვრელი“, სოფ. დარჩელში—„კოლმეურნეობის გზა“, სოფ. კოკში — სტალინის სახელობისა და შამგონაში — კიროვის სახელობისა.

წელს ხუთამდე მილიონერობის კანდიდატი კიდევ გვყავს, — ღმილით ამბობს ამჟ. ჩაჩიბაია და ირწმუნება, რომ წლის ბოლოს ისინიც მილიონერები გახდებიან.

მილიონერები მრავლდებიან ზუგდიდის რაიონში. არ იქნება ზედმეტი ვიცოდეთ, რომ ამა წლის 1 იანვრისათვის ზუგდიდის რაიონში ითელებოდა 47 კოლმეურნეობა, რომლებშიც გაერთიანებული არის 10.712 კომლი, რაც გლეხური მოსახლეობის 88,5 პროცენტს შეადგენს. მათ უკვე სარგებლობაში საბჭოთა ხელისუფლებამ ჩააბარა 52.000 ჰექტარი მიწა.

განა მარტო მიწა მისცა! მიწაც მისცა, კრედიტიც, სასოფლო-სამეურნეო იარაღებიც, ტრაქტორები, მომწადებული კადრები, კარგი ხელმძღვანელობა და ყოველდღიური მზრუნველობა.

ეს მწირი მიწა ახა რა ბარაქას მისცემდა მათ, რომ ხელისუფლებას არ ეზრუნა მის განაყიერებაზე. აღმოთ თუნდა ჩაის პლანტაციები. კოლმეურნეობებსა და საბჭოთა მეურნეობებში ჩაის ამჟამად უკვირაჯს 5.052 ჰექტარი, რომელნი თავსმტვრევი სამუშაოებია ჩატარებული ამ ჰექტარების ბარაქის გასადიდებლად, ფოსფოროვანი სასუქი 1937 წელს შეტანილია 3.629 ცენტნერი, 1938 წელს—3,364, 1939 წელს—3.727, ხოლო კი 1937 წელს—3.249, 1938 წელს—3.428 და 1939 წელს—2.535 ცენტნერი. მთელი პლანტაციების ფართობი ყოველ ზამთრობით იბარება. დრენაჟი, რემონტი, გასხვლა, გფორმება, გათხვა, კულტივაცია, დროული კრეფა და ვინ მოსთვლის

ზუგდიდის რაიონის ახალსოფლის კოლმეურნეობა „დამკვრელის“ სტახანოველ კოლმეურნის დავით ყურაშვილის ახალი ოდა.

რამდენი აგროღონისძიებაა დაბარჯული იმისათვის, რომ ამ ოდესღაც გვიმრით, ძეძვით და ლაქაშებით დაფარულ ადგილებზე, მეგრელი მშრომელი ხალხის ოფლით და სისხლით მორწყულ ადგილებზე ჩაის ბაღვერდვანი პლანტაციები აბიბინებულიყო!

გარდა ჩაისა, რაიონს აქვს 1.250 ჰექტარი ციტრუსების პლანტაცია, 1.594 ჰექტარი ტუნგო, 364 ათასი ძირი ევკალიპტი, 512 ჰექტარი ვენახი, 740 ჰექტარი თხილი, დაფნა, გრეიპფრუტი, ფეიხოა, იაპონური ბოხმა, მუშმულა და რა არ ხარობს ამ განყოიერებულ მიწაზე. მეცხოველეობაც დიდათ განვითარდა. ყუნლადობა აყვანილია 8.087-მდე.

კოლმეურნეობებს იმსახურებენ 146 აგრონომი და აგროტექნიკოსი, 36 ვეტექიმი და ზოოტექნიკოსი.

მაგრამ მთავარი, რამაც ზუგდიდის რაიონი ასე წამოსწია ორდენოსან საქართველოს მოწინავე რაიონთა შორის, ეს არის თვით მშრომელთა შრომითი ენტუზიაზმი, რაც დიად საბალზო, სტახანოვურ მოძრაობაში გამოვლინდა. ზუგდიდის საკოლმეურნეო მინდვრების ენტუზიასტები მტკიცედ მისდევენ იმ პროგრამას, რომელიც საქართველოს საამაყო შვილმა **ლავრენტი ბერიამ** მისცა მათ, როგორც გასაღები, როგორც „ღონისძიებანი საქართველოს კოლმეურნეობათა შემდგომი განმტკიცებისათვის“. მთავარი ის არის, რომ საკოლმეურნეო ცხოვრების სტალინურ კანონს ზუგდიდელი კოლმეურნეები მტკიცედ იცავენ.

3.000-ზე მეტი სტახანოველი კაცისა და ქალის მაღლიანმა მარჯვებამ რაიონს ის მოუპოვა, რომ 1939 წელს ჩაის საშუალო მოსავლიანობა რაიონში 2.022 კილოგრამს უტოლის, უკანასკნელი სამი წლის საშუალო სარაიონო მოსავლიანობა კი 1.882 კილოგრამს. საკავშირო სასოფლო-სამეურნეო გამოფენაზე მოსახვედრად საკმარისი იყო 1.760 კილოგრამის მიღწევაც. ციტრუსების საშუალო მოსავლიანობა ერთ ძირ ხეზე უკანასკნელი სამი წლის განმავლობაში უდრის 489 ცალს, რაც გამოფენაზე მოხვედრისათვის დაწესებულ რაოდენობას დიდად აღემატება. ფიქრ ითქმის დაფნაზე, რამზე. რაიონში ჩაის, ბანდარინის, თხილის, პარკის, თამბაქოს დამზადების გეგმები გასულ წელს გადაჭარბებით შესრულა. აბრეშუმის პარკი კილოზე შეიღო 44 კილოგრამი.

გამოფენიდან გამოფენამდე

„... სრულიად - საკავშირო სასოფლო-სამეურნეო გამოფენა მთელ პროგრამას გვაძლევს სოფლის მეურნეობის აღმავლობისათვის... ამ გამოფენამ უნდა გამოიწვიოს შეჯიბრება კოლმეურნეობებსა, მტს-ებსა და საბჭოთა მეურნეობებს შორის, რაიონებსა, ოლქებსა და რესპუბლიკებს შორის. მას შეუძლია და კიდეც უნდა შეასრულოს დიდი როლი სოფლის მეურნეობის შემდგომი აღმავლობის ორგანიზაციისა და მესაზე ხუთწლედის დავალებათა შესრულების საქმეში“.

საბჭოთა მთავრობის სახელოვანი მეთაურის ამხანაგ მოლოტოვის ეს სიტყვები გულში ჩაიჭედეს ზუგდიდელმა კოლმეურნეებმა, რომელთაც ბედნიერება ჰქონდათ შარშან ენახათ საკავშირო სასოფლო - სამეურნეო გამოფენა, თან წამოეღოთ ჩვენი ღვაწლი საბჭოთა კავშირის ყოველი კუთხის მოწინავე ადამიანთა გამოცდილება და ახალი ენტუზიაზმით დაიწყეს ბრძოლა მაღალი მოსავლიანობისათვის, ახალი ძალით გაშალეს სოციალისტური შეჯიბრება.

ჯოლეჯიანის ჩაის საბჭოთა მეურნეობა და კოლმეურნეობა „ინგირი“, რომლებიც 1938 წლის მაჩვენებლებისათვის მთავარმა საგამოფენო კომიტეტმა მეორე ხარისხის დიპლომით, 5.000 მანეთით და მოტოციკლეტით დააჯილდოვა, გამოვიდნენ რაიონში სოციალისტური შეჯიბრების ახალი ძალით გაშლის ინიციატორებად. მათ მოწოდებას

ГЛУБОКОЗАЛОЖЕННЫЕ ПЛАСТЫ-РЕЗЕРВУАРЫ ОБНАРУЖЕНЫ ПОД ЗЕМЛЕЙ ВОЗЛЕ ГОРОДА ЛЕСНОГО

ЗАЛЕЖИ НЕФТИ ОБЕЩАЮТ ПРОМЫШЛЕННЫЕ ДЕБИТЫ