პროლეტარებო ყველა ქვეყნისა, შეერთდით!

კომუნისტი

ორგანო საქ. კ. პ. (ბ) ცენტრალური კომიტეტის, თბილისის კომიტეტისა და საქართველოს სსრ მშრომელთა დეპუტატების საბჭოების

KOMUNISTI ОРГАН ЦЕНТРАЛЬНОГО и ТБИЛИССКОГО КОМИТЕТОВ КП (б) ГРУЗИИ и СОВЕТОВ ДЕПУТАТОВ ТРУДЯЩИХСЯ ГРУЗИНСКОЙ ССР

ოთხშაბათი 21 თებერვალი 1940 წ. № 42 (5743) ფასი 10 კაპ.

ბოლშევიკური თვითკრიტიკის ნიშნით

დღითი-დღე სულ უფრო და უფრო ფართოდ მიმდინარეობს მთელს საბჭოთა კავშირში პირველადი პარტიული ორგანიზაციების საანგარიშო-საარჩევნო კრებები. ეს კრებები მიმდინარეობს გამლილი ბოლშევიკური თვითკრიტიკის, იმ პრინციპული თვითკრიტიკის ნიშნით, რომელიც ააშკარავებს ნაკლოვანებებს, იწვევს მთელი ჩვენი მუშაობის აყვანას უმაღლეს საფეხურზე. ზოგან ხელმძღვანელებს, შეიძლება, სურდეთ კიდეც, რომ კრება ერთგვარი საზეიმო-საპარადო სტილით მიმდინარეობდეს, რათა მეტს ლაპარაკობდნენ მუშაობაში არსებულ მიღწევებზე, რათა კამათში გამოსულთა სიტყვები იყოს შელამაზებული, რათა მწყობრად და შეუფერხებლად, უხარვეზოდ და წუნდაუდებლად მიმდინარეობდეს ანგარიშის განხილვა.

უდავოა, რომ ჩვენ უდიდესი მიღწევები გვაქვს ჩვენი ცხოვრების, ჩვენი მუშაობის ყოველ დარგში. მაგრამ არასწორი, არაბოლშევიკური იქნებოდა, რომ კომუნისტები კმაყოფილდებოდნენ წარმატებებით, რომ არ იჩენდნენ იმ სასტიკ მომთხოვნელობას, რაც მუდამ ახასიათებდა ჩვენს პარტიას, იცავდა მას უძრაობისაგან, წარმოადგენდა განუწყვეტელი ძლევამოსილი წინსვლის საწინდარს.

თვითკრიტიკა ბოლშევიზმის განუყოფელი თვისებაა, მისი მძლავრი იარაღია. „პარტია უძლეველია, — ნათქვამია „საკ. კ. პ. (ბ) ისტორიის მოკლე კურსში“, — თუ მას არ უშინია კრიტიკისა და თვითკრიტიკისა, თუ იგი არ ჩქმალავს თავისი მუშაობის შეცდომებსა და ნაკლოვანებებს, თუ იგი ასწავლის და ზრდის ყოფრებს პარტიული მუშაობის შეცდომებზე, თუ მას შესწევს უნარი დროულად გამოასწოროს თავისი შეცდომები.

პარტია იღუპება, თუ იგი ფარავს თავის შეცდომებს, აფეზრებს მტკივნეულ საკითხებს, ფარავს თავის ნაკლოვანებებს კეთილდღეობის ყალბი პარადით, ვერ ითმენს კრიტიკასა და თვითკრიტიკას, იმსჭვალება თვითკმაყოფილების გრძნობით, ეძლევა თავშეყვარების გრძნობასა და განცხრომას“.

იმის უნარი, რომ ყური დაუგდოს რიგითი კომუნისტების ხმას, ანგარიში გაუწიოს მათს კრიტიკას, გამოასწოროს ნაკლოვანებანი შუმაბაში, წინ წასწიოს საქმე ახალ-ახალი წარმატებისაკენ — აი პარტიული მუშაკის ის ძვირფასი თვისება, რომლის მიხედვითაც ხდება მისი შემოწმება და იზრდება მისი ავტორიტეტი მასებში.

საანგარიშო-საარჩევნო კრებები წარმოადგენენ ფართო ტრიბუნას. აქ ხდება პარტიული ორგანოს მთელი საქმიანობის საფუძვლიანი შემოწმება. კრიტიკის მკაცრი სიტყვები გაისმის იმათი მისამართით, ვინც არ აღმოჩნდა თავის ადგილზე, არ გააგრძელა პარტიელთა ნდობა, არ შეეფერება პარტიული ხელმძღვანელობისადმი წარდგენილ მოთხოვნებს. ასე მოხდა ჰრესნის მანქანათმშენებელ ქარხანაში (მოსკოვი). საანგარიშო-საარჩევნო კრებაზე სამართლიანად, მიუდგომლად გააკრიტიკეს საქმიანობა პარტბიუროს მდივნის ამხ. ვოლკოვისა, რომელიც მოსწყდა მასებს, აზშობდა თვითკრიტიკას, თავი ვერ გაართვა საქმეს. კომუნისტებმა აცილება მისცეს მის კანდიდატურას პარტბიუროში, უკრო ღირსეული ამხანაგები აირჩიეს ხელმძღვანელობაში.

ჩვენი პარტიული მუშაობა მიმართულია კომუნისტური მშენებლობის იმ გიგანტური ამოცანების განხორციელებისაკენ, რომლებიც პარტიის XVIII ყრილობამ დასახა ეკონომიკის დარგშიც და კულტურის დარგშიც. კომუნისტები მოვალენი არიან საანგარიშო-საარჩევნო კრებებზე შეამოწმონ, როგორ ანხორციელებდა მათი პარტკომი ამ ისტორიულ გადაწყვეტილებებს, როგორ იბრძოდა იგი იმისთვის, რომ გადაწყვეტილ იქნას სსრ კავშირის ძირითადი ეკონომიური ამოცანა — ეკონომიურადაც დავეწიოთ და გავუსწროთ მთავარ კაპიტალისტურ ქვეყნებს, როგორ დარაზმა მან მასები საწარმოს გეგმის შესასრულებლად. განა შეიძლება ნორმალურად ჩავთვალოთ, რომ ჩვენი ქვეყნის ფეხსაცმლის უდიდესი საწარმოს — ფაბრიკა „პარიზის კომუნის“ პარტიული კომიტეტი არ ანხორციელებდა თავის უფლებას კონტროლი გაეწია ადმინისტრაციის მუშაობისათვის, არ აინტერესებდა წარმოება, და პარტკომის მდივანმა ამხ. ბაიკოვმა თავის საანგარიშო მოხსენებაში ერთხელაც არ წარმოსთქვა სიტყვა „ფეხსაცმელი“?

პარტიული კომიტეტი, როგორც წარმოებაში ბოლშევიკური ორგანიზაციის ხელმძღვანელი, მოვალეა პირველ რიგში გამოიჩინოს ინიციატივა, გააჩნდეს ის „ახლის გრძნობა“, რაზედაც ამხანაგი სტალინი ლაპარაკობდა საკ. კ. პ. (ბ) XVIII ყრილობაზე. იგი მოვალეა ხელი ჩაუჭიდოს პარტიული და არაპარტიული ბოლშევიკის ყოველ სასარგებლო წამოწყებას, დაეხმაროს მათ, აღაფრთოვანოს ისინი იმ სიძნელეთა დაძლევისადმი, რომლებიც მუშაობის პროცესში ხვდებათ. განა პარტიული ორგანოების პირდაპირი საქმე არ არის, რომ აქტიურად შეუწყონ ხელი სტახანოვური მოძრაობის ახალ ფორმებს — მრავალდაზგოსნობას, პროფესიათა შეთავსებას? სწორედ პარტიული ორგანო უნდა გახდეს მოთავე, იგი უნდა ჩაუდგეს მოძრაობას სათავეში, დარაზმოს მასები, და კომუნისტებმა საანგარიშო-საარჩევნო კრებაზე უნდა მოითხოვონ, თუ რა გააკეთა პარტკომმა ამ მიმართულებით.

მოსკოვის, ლენინგრადისა და სხვა დიდი ქალაქების შემდეგ საანგარიშო-საარჩევნო კრებები ჩაღდება ჩვენი ქვეყნის რაიონულ ცენტრებშიც და სოფლებშიც. სამრეწველო საწარმოთა პარტიული ორგანიზაციების წინაშე დასმულ ერთერთ უმნიშვნელოვანეს ამოცანას წარმოადგენს წარმოებაში კომუნისტების ხელმძღვანელი, მოწინავე როლის შემოწმება, კომუნისტების მუშაობა შრომის ნაყოფიერების გასაადიდებლად, კომუნისტების მონაწილეობა სტახანოვურ მოძრაობაში.

სოფლად უამრავი სამუშაო გვაქვს. თვითეული სასოფლო პარტიულ ორგანიზაციას, განსაკუთრებით კოლმეურნეობაში, შესასრულებელი აქვს დიდი სამუშაო — ცოცხალი, შემოქმედებითი სამუშაო, რომელიც კოლმეურნეებს რაზმაკს უხვი მოსავლისათვის საბრძოლველად. აი სად არის ინიციატივის ფართო სარბიელი, აი სად უნდა გააშალოს ბოლშევიკური თვითკრიტიკა, რომელიც დაგვეხმარება ადმოვასწოროთ ნაკლოვანებანი, დაგვეხმარება შვიდმილიანი ნაბიჯებით წავწიოთ წინ სამუშაო!

ჩვენი პარტიული მუშაობის უმნიშვნელოვანეს უბანს წარმოადგენს პარტიოლი განათლების დაყენება. არ შეიძლება საქმეს თავი დავალწიოთ „ორიოდე სიტყვით პარტიული პროპაგანდის შესახებ“, როგორც ეს ინება საანგარიშო-საარჩევნო კრებაზე გაკეთებულ მოხსენებაში ამხ. პოჩუევმა, ბარნაულის სადგურის კონდუქტორთა რეზერვის პარტბიუროს მდივანმა. არსებითად ამხ. პოჩუევს სათქმელიც არაფერი ჰქონდა, რადგან პროპაგანდისტული მუშაობა სრულიადაც არ არის გაჩაღებული იმ პარტიულ ორგანიზაციაში, რომელსაც იგი ხელმძღვანელობს. კიდევ მეტი, იგი თვითონაც არ სწავლობს. კომუნისტების შეიარაღება მარქსისტულ - ლენინური თეორიით, რომელიც მათ აძლევს ჩვენი ქვეყნის საშინაო და საგარეო მდგომარეობაში გარკვევის უნარს, აძლევს ძალას, პერსპექტივას, სიმტკიცეს თავიანთ მოქმედებაში, პარტიული მუშაობის უმნიშვნელოვანეს, გადამწყვეტ ამოცანას წარმოადგენს, და ცუდი ხელმძღვანელია ის კომუნისტი, რომელმაც ვერ შესძლო პარტიული პროპაგანდის დაყენება, თვითონ არ სწავლობს, მაგალითს არ აძლევს პარტიის რიგითს წევრებს. აი რატომ ასე მკაცრად აკრიტიკებენ ასეთ მდივნებს კრებაზე.

ჩვენ ვმუშაობთ ჰექა-ქუხილის პირობებში, როცა გაჩაღებულია მეორე იმპერიალისტური ომი, რომელიც ნახევარ მსოფლიოს მოედო. იმპერიალისტები ყოველნაირად ცდილობენ საბჭოთა კავშირიც ჩაბან ომში, მათ მოგვისიეს მანერჰაიმის ბანდა, რომელიც ემუქრებოდა რევოლუციის გულის — ლენინის ქალაქის უშიშროებას. ჩვენი სახელმწიფო მშვიდობიან პოლიტიკას ეწევა, მაგრამ საჭიროა მზად ვიყოთ ყოველგვარი ახალი იმპერიალისტური ავანტიურისათვის. საჭიროა მუდამ ფხიზლად ვიყოთ, როგორ ეხმარებოდა პარტიული ორგანო თავდაცვითი მუშაობის გაშლას? როგორ არის დაყენებული სამხედრო სწავლება საწარმოში, დაწესებულებაში? აშკარაა, რომ კომუნისტებს არა აქვთ უფლება გვერდი აუარონ ამ საკითხებს, ამ კითხვებზე მათ პასუხი უნდა მოსთხოვონ პარტიულ ორგანოებს, ყოველნაირად უნდა გაუმჯობესონ სამხედრო მუშაობა.

ახალი პარტიული ორგანოების არჩევნები მით უფრო განამტკიცებენ პარტიას, რაც უფრო სერიოზულად, ღრმად, პრინციპულად იქნება გაჩაღებული პარტიული ორგანიზაციების მუშაობის ნაკლოვანებათა კრიტიკა. მაგრამ ჩვენ, ბოლშევიკებმა, ორასოდეს არ უნდა დავივიწყოთ, რომ **თვითკრიტიკა ჩვენთვის არის არა თვითმიზანი, არამედ მთელი ჩვენი მუშაობის გაუმჯობესების საშუალება. კრიტიკა და თვითკრიტიკა უნდა განამტკიცებდეს ხელმძღვანელობას, ეხმარებოდეს მთელს პარტიას და ეხმარებოდეს ამხანაგებს, რათა გაიზარდონ და გაუმჯობესონ თავიანთი გამოცდილება.**

ყოველ ჩვენს პირველადს პარტიულ ორგანიზაციას თავისი სპეციფიკური ამოცანები აქვს, იგი თავის უბანზე ასრულებს კომუნისტური საზოგადოების მშენებლობის გრანდიოზული გეგმის რაიმე ნაწილს. მაგრამ, სადაც უნდა მიმდინარეობდეს საანგარიშო-საარჩევნო კრება — სახალხო კომისარიატში, საწარმოში, უმაღლეს სასწავლებელში, კოლმეურნეობაში, ყველგან კომუნისტები მოვალენი არიან მოსთხოვონ პასუხი თავიანთ პარტიულ ორგანოს, თუ როგორ იბრძოდა იგი თავის უბანზე XVIII ყრილობის გადაწყვეტილებათა შესასრულებლად, როგორ უწყობდა ხელს კომუნისტების შეიარაღებას მარქსისტულ-ლენინური თეორიით, როგორ უწყობდა ხელს ჩვენი ქვეყნის თავდაცვისუნარიანობის, საბჭოთა ხალხის მობილიზაციური მზადყოფნის ამაღლებას.

მაშ დაე ფართოდ გაიშალოს პარტიულ კრებებზე, კონფერენციებზე ბოლშევიკური თვითკრიტიკა და ხელი შეუწყოს ლენინურ-სტალინური იდეების შემდგომ გამარჯვებას, კომუნიზმის გამარჯვებას!

„პრავდის“ მოწინავე, 20/II

საკდესი უარჰყოფს

1) იტალიის სააგენტო სტეფანი ავრცელებს სტამბოლიდან მიღებულ ცნობას, თითქოს „ერთმა საბჭოთა რაზმმა გადალახა თურქეთის საზღვარი კავკასიაში“ და რომ „თურქეთის ხელისუფლებამ თურქთა რაზმი გაჰგზავნა, რათა გამოერკვია საზღვრის გადალახვის მიზეზები“ და ამასთან „შეტაკება არ მოსხდარა“.

საკდესს დავალებული აქვს განაცხადოს, რომ სტეფანის სააგენტოს მთელი ეს ცნობა მისი ავტორების ავადმყოფური ფანტაზიის ნაყოფს წარმოადგენს.

2) ბელგიური გაზეთი „ლიბრ ბელჟიკ“ აქვეყნებს იუნაიტედ პრესის კორესპონდენტის ცნობას, რომელიც ნათქვამია, თითქოს „რუსებმა ენერგიული მუშაობა გააჩაღეს ფინეთის ნიკელის მაღაროებში ლოლოიკის რაიონში“ და რომ „მრავალი მუშაა ჩაბმული შახტების მშენებლობაში“ და სხვ.

საკდესს დავალებული აქვს განაცხადოს, რომ იუნაიტედ პრესის ეს ცნობა სრულიად არ შეეფერება სინამდვილეს.

მოსკოვს ჩამოვიდა შვეიცარიის ელჩი ბ-ნი ვ. ასარსონი

19 თებერვალს მოსკოვს ჩამოვიდა ახალი საგანგებო ელჩი და შვეიცარიის სრულუფლებიანი მინისტრი ბ-ნი ვ. ასარსონი.

ცენტრალურ აეროპორტში ბ-ნ ვ. ასარსონს შეხვდნენ: საგარეო საქმეთა სახალხო კომისარიატის საოქმო განყოფილების გამგე ამხ. ვ. ნ. ბარკოვი და შვეიცარიის მისიის შემადგენლობა საქმეთა რწმუნებულის ბ-ნ ეიღერ-შელპინის მეთაურობით.

ᲛᲝᲜᲐᲬᲘᲚᲔᲗᲐ ᲛᲘᲦᲬᲔᲣᲚᲘ

ᲡᲐᲥᲐᲠᲗᲕᲔᲚᲝᲡ ᲡᲡᲠ ᲛᲨᲠᲝᲛᲔᲚᲗᲐ ᲓᲔᲞᲣᲢᲐᲢᲔᲑᲘᲡ ᲡᲐᲑᲭᲝᲗᲐ ᲙᲠᲘᲖᲘᲡᲘᲡ ᲓᲦᲔᲡᲐᲛᲔᲡᲘ

მზადება საგაზაფხულო თესვისათვის

გამოვასწოროთ ჩამორჩენა თესვისათვის მზადებაში

(წერილი ქედის რაიონიდან)

ქედის რაიონის (აჭარის ასსრ) მთელი რიგი კოლმეურნეობები საგაზაფხულო თესვისათვის არადამაკმაყოფილებლად ემზადებიან. კოლმეურნეობებმა წელს თამბაქო 359 ჰექტარზე უნდა გააშენონ, რისთვისაც საჭიროა 4.120 კვადრატული მეტრი სათბურები. სათბურების მოწყობის გეგმა კი მთლიანად ჯერაც არ არის შესრულებული.

ზოგიერთ კოლმეურნეობაში ნაკლები ყურადღება ექცევა თამბაქოს სანერგეების მოწყობას. აჭარაში საბჭოთა ხელისუფლების დამყარების 10 წლისთავის და მიქოიანის სახელობის კოლმეურნეობებში, აგრეთვე ზესოფლის და ორცვის კოლმეურნეობებში თამბაქოს სანერგეების მოწყობა სრულიად უყურადღებოდ არის მიტოვებული. მაგალითად, ზესოფლის კოლმეურნეობას უნდა დამზადებინა თამბაქოს სათბურისათვის საჭირო 60 ახალი ჩარჩო 120 კვადრატული მეტრის მოცულობით, ფაქტიურად კი ჩარჩოების დამზადებას კოლმეურნეობა ჯერაც კიდევ არ შესდგომია. ამავე კოლმეურნეობას ნაკელის დამზადების გეგმა მხოლოდ 11 პროცენტით აქვს შესრულებული.

თამბაქოს თესვისათვის სუსტად ემზადებიან აგრეთვე სოფ. კვაშტის კოლმეურნეობა „საერთო შრომაში“ და სოფელ ბეიოს სტალინის სახელობის კოლმეურნეობაში.

ქედის რაიონის კოლმეურნეობებმა მიმდინარე წელს კარტოფილი 73 ჰექტარზე უნდა დასთესონ, რისთვისაც საჭიროა 1.158 ცენტნერი თესლი. კარტოფილის თესლის გამოყოფისა და დაჯავშნის გეგმა კი რაიონში ჯერ სანახევროდაც არ არის შესრულებული. ლობიოს თესლი სრულიად არ გაჩნია კოლმეურნეობა „წითელ აჭარას“ (თავმჯდომარე — დვალაძე), ედანოვის სახელობის და სხვა კოლმეურნეობებს.

თესვა კარჩხა მომდგარი. ქედის რაიმიწგანის მუშაკები კი რატომღაც არ ჩქარობენ ნაკლოვანებათა გამოსწორებას.

ვ. კოლოშვილი

სოფლის მეურნეობის მოწინავეთა შეკრება

ახალქალაქი (ტელეფონით საკ. კორესპ.). შესდგა ახალქალაქის რაიონის სოფლის მეურნეობის მოწინავეთა შეკრება, რომელსაც 350 სტახანოველი კოლმეურნე დაესწრო.

კრებამ 2 საკითხი განიხილა: სრულიად-საკავშირო სასოფლო-სამეურნეო გამოფენისა და საგაზაფხულო თესვისათვის მზადების შესახებ.

ახალქალაქის მოწინავე კოლმეურნეებმა აღნიშნეს, რომ რაიონში ჯერ კიდევ რიგიანად არ არის დაყენებული მზადება საგაზაფხულო თესვისათვის. შეკრებამ გადასწყვიტა საგაზაფხულო თესვის წარმატებით ჩატარებაში სოციალისტურ შეჯიბრებაში გამოიწვიოს აზერბაიჯანის სსრ უაზახის რაიონის კოლმეურნეები. კამათში გამოსულმა ამხანაგებმა გ. ძნუიანმა, მოკოიანმა, იალიანმა, მუსტაფა-ოღლიმ, ტაროიანმა, ცისკარიძემ და სხვ. აღნიშნეს, რომ საგაზაფხულო თესვისათვის მზადების მხრივ ზოგიერთ კოლმეურნეობაში

მაღალხარისხოვნად ჩავაბარეთ საგაზაფხულო თესვა

ბ. ყურაშვილი

საქ. კ. პ. (ბ) სიღნაღის რაიკომის მდივანი

△

საქ. კ. პ. (ბ) სიღნაღის რაიკომმა მიმდინარე წლის 20 იანვარს მოიწვია რაიონის სასოფლო საბჭოების აღმასრულებელი კომიტეტებისა და კოლმეურნეობათა თავმჯდომარეების, პირველადი პარტიული ორგანიზაციებისა და კომკავშირის კომიტეტის მდივნების, სოფლის მეურნეობის სპეციალისტების, მტს-ების და მიწგანის მუშაკთა საარაიონო თათბირი, რომელზეც განხილულ იქნა საგაზაფხულო თესვისათვის მზადების მიმდინარეობის საკითხი.

თათბირზე გამომჟღავნდა მთელი რიგი ნაკლოვანებანი და დასახულ იქნა პრაქტიკული ღონისძიებანი მათ გამოსასწორებლად. თესვისათვის მზადების საკითხი განხილულია აგრეთვე საქ. კ. პ. (ბ) სიღნაღის რაკომის პლენუმზე. პლენუმმა დასახა კონკრეტული ღონისძიებანი. რაიკომის ბიურომ და რაისაბჭოს აღმასრულებელმა კომიტეტმა კონკრეტული ხელმძღვანელობისა და დახმარებისათვის კოლმეურნეობებს მიამაგრეს პასუხისმგებელი მუშაკები.

მიღებულ ღონისძიებათა გატარების შედეგად რაიონის კოლმეურნეობები, თუ არ მივიღებთ მხედველობაში ზოგიერთ გამონაკლისს, მზად არიან საგაზაფხულო თესვისათვის.

რაიონის კოლმეურნეობებში არსებული 464 გუთანი, 1117 ფარცხი, 45 საოში, 31 სათესი, 42 ტრიერი და 91 სანიავებელი 10 თებერვლისათვის მთლიანად შეკეთებული, დაზეთილი და სათანადო საფარებში იყო მოთავსებული. მუშა-პირუტყვი მთლიანად გადაყვანილია გაძლიერებულ კვებაზე და მას მიჩენილი ჰყავს გულმოდგინე მომვლელები. ჰარუტყვი უზრუნველყოფილია უხეში და კონცენტრირებული საკვებით.

საუკეთესოდ მოემზადნენ საგაზაფხულო თესვისათვის სოფ. ბოდბის ორჯონიკიძის სახელობის (თავმჯდომარე — თ. ტარყაშვილი), 26 კომისრის სახელობის (თავმჯდომარე — გ. ჩუთლაშვილი), დაბა-წნორის სტალინის სახელობის კოლმეურნეობები და მაღაროს კოლმეურნეობა „შრომა“, აღნიშნულმა კოლმეურნეობებმა დროზე დაჯავშნეს სათესლე მასალა, მაღალხარისხოვნად შეაკეთეს მანქანა-იარაღები, კარგად დაამყენეს მუშა-პირუტყვის მოვლა და სხვ.

არიან ჩამორჩენილებიც. მაგალითად, სოფ. ანაგის კოლმეურნეობა „შრომაში“ მუშა-პირუტყვს ცუდად ეკვლიან. ამ კოლმეურნეობის ხელმძღვანელებმა დროულად არ იზრუნეს საკვების მომარაგებაზე.

სოფ. ანაგის კოლმეურნეობა „წითელ ანაგას“ აკლია შვრიის თესლი. აქ გააჟიანურეს მანქანა-იარაღების რემონტი, კოლმეურნეობის თავმჯდომარე ნ. თანდაშვილი და პირველადი პარტორგანიზაციის მდივანი ივ. მირიანაშვილი მოუქნელად მუშაობენ.

ქერის თესლი აკლიათ სოფ. ბოდბისხევის სტალინის სახელობის კოლმეურნეობას და სოფ. ჯუგაანის ვორონცოვის სახელობის კოლმეურნეობას, რაც გამოწვეულია კოლმეურნეობათა ხელმძღვანელებისა და პარტიულ - კომკავშირული ორგანიზაციების სუსტი მუშაობით. ეს მდგომარეობა სასწრაფოდ უნდა გამოსწორდეს.

სიღნაღის რაიონის პარტიული და არაპარტიული ბოლშევიკები ყველაფერს გააკეთებენ იმისთვის, რომ სანიმუშოდ ჩაატარონ საგაზაფხულო თესვა, კიდევ უფრო ფართოდ გაშალონ სოცშეჯიბრება, დანერგონ მოწინავეთა გამოცდილება და 1940 წელი გადააქციონ უხვი და ბარაქიანი მოსავლის წელიწადად.

ხვნა დაიწყო

(ლანჩხუთი, „კომუნისტის“ კორესპონდენტისაგან)

ლანჩხუთის მტს-მა ტრაქტორებისა და მისაბმელი მანქანა-იარაღების რემონტი ვადამდე ერთი თვით ადრე დაამთავრა.

სატრაქტორო ბრიგადები უკვე გავიდნენ ხვნაზე. აგარაკის, ქვემოშუხუთის და სხვა კოლმეურნეობებში სატრაქტორო ბრიგადებმა საგენახე ნიადაგის მომზადება დაამთავრეს. ამჟამად ტრაქტორები მუშაობენ სოფ. ნიგოითის, აკეთის და მამათის კოლმეურნეობათა ფართობებზე.

სატრაქტორო ბრიგადებს შორის გაიშალა სოციალისტური შეჯიბრება გეგმების ვადამდე შესრულებისა და საწვავი მასალის ეკონომიისათვის. მუშაობაში საუკეთესო მაჩვენებლებს იძლევიან ტრაქტორისტები ი. ჩხაიძე და ვ. ბზეკალავა.

მტს-ს აკლია სათესი მანქანები. საქმიწსახკომს რამდენჯერმე გაეგზავნა მოთხოვნა, მაგრამ დღემდე მისგან პასუხიც არ მოსულა.

ვ. მეძვაბიშვილი

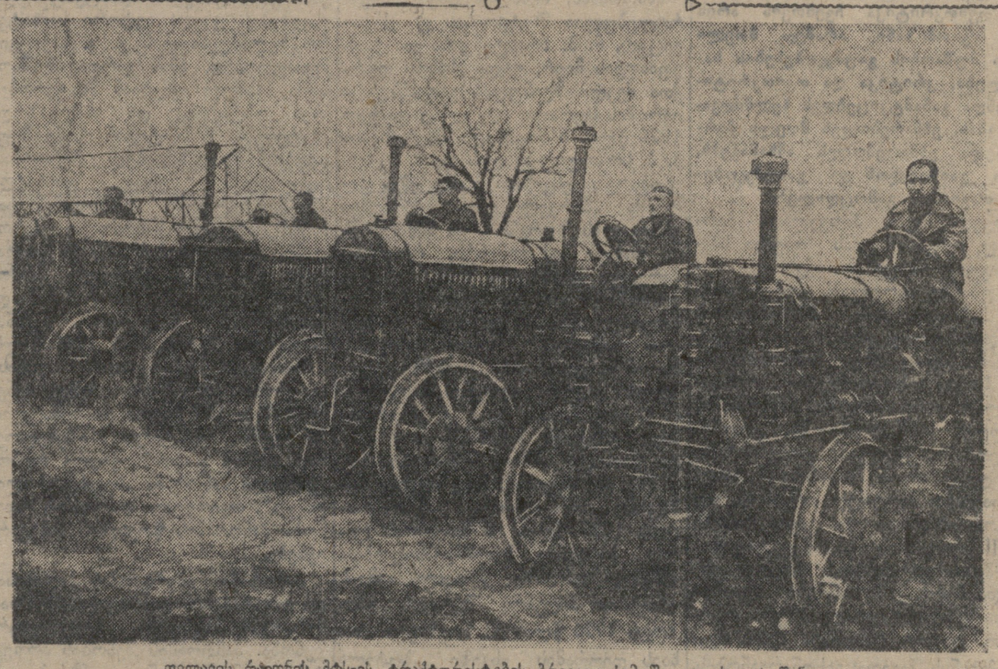

თელავის რაიონის მტს-ის ტრაქტორისტების ბრიგადა სამუშაოდ გასვლის წინ.
ფოტო ი. ტორისა (საქდესის ფოტოქრონიკა)

ლენინელ-სტალინელ ბოლშევიკურ ორგანიზაციებს — ეკონომიკურ-ტექნიკური ბაზის ინტენსიური ექსპლოატაციისა და ინტენსიური ექსპლოატაციის ბოლოდ!

ოქტომბრის

ეროვნული ბიბლიოთეკა

ხელმძღვანელი პარტიული ორგანოების ანგარიშგება და არჩევნები

საანგარიშო-საარჩევნო კრებები წარმოადგენენ ფართო ჭრიბუნას, სადაც ხდება პარტიული ორგანოს მთელი საქმიანობის შემოწმება

ბოლშევიკურად ვამხილოთ არსებული ნაკლოვანებანი

საკ. კ. პ. (ბ) XVIII ყრილობის გადაწყვეტილებათა საფუძველზე გორის რაიონის პარტიულმა ორგანიზაციებმა მნიშვნელოვნად გააუმჯობესეს მუშაობა. საანგარიშო პერიოდში მთავარი ყურადღება უქცეოდა საკ. კ. პ. (ბ) XVIII ყრილობის გადაწყვეტილებებიდან. ტყვიავის ტერიტორიული პარტიული ორგანიზაციის მდივანი ამხ. ნ. დათებოვი საანგარიშო - საარჩევნო კრებაზე მოუმზადებლად გამოვიდა. მან უმთავრესად ილაპარაკა მოპოვებულ მიღწევებზე და ნაკლოვანებათა მხილება მხედველობიდან გამორჩა. კომუნისტებმა მკაცრად გააკრიტიკეს ამხ. დათებოვის მუშაობა, აღნიშნეს ის ნაკლოვანებანი, რაც ჯერ კიდევ ახასიათებდა ტყვიავის პარტიულ ორგანიზაციას. კომუნისტებმა პარტორგანიზაციის მდივნად ერთხმად აირჩიეს მოწინავე კომუნისტი ქალი ვ. ქარელი, მოადგილედ — დამსაზურებული მასწავლებელი ალ. ბეჭაია.

ბოლშევიკური კრიტიკისა და თვითკრიტიკის ნიშნით ჩატარდა ბაზეთ „სტალინელის“ სტამბასთან არსებული პარტორგანიზაციის საანგარიშო - საარჩევნო კრება. კამათში გამოსულმა ამხანაგებმა გააკრიტიკეს პარტორგანიზაციის განვლილი მუშაობა და წამოაყენეს პრაქტიკული წინადადებანი პარტორგანიზაციის მუშაობის შემდგომი გაუმჯობესებისათვის. პარტორგანიზაციის მდივნად არჩეულ იქნა ამხ. ვ. ხმაიადშვილი.

გორის სამხერხაო ქარხნის კომუნისტებმა მკაცრად გააკრიტიკეს პარტორგანიზაციის მდივანი ი. გოდერძიშვილი. საანგარიშო - საარჩევნო კრებაზე გამოირკვა, რომ ორგანიზაციაში სუსტად იყო დაყენებული პროპაგანდისტული მუშაობა, ნაკლები ყურადღება ექცეოდა თავდაცვა - ავიაქიმის ორგანიზაციას, არავინ ზრუნავდა ახალი კადრების დაწინაურებაზე. კრებაზე პარტბიუროს მდივნად არჩეულ იქნა სტახანოველი მუშა შ. ლოთაშვილი.

სოფელ ქვემო სკრის საკოლმეურნეო პარტიული ორგანიზაციის საანგარიშო - საარჩევნო კრებაზე გამოსულმა მოკამათეებმა აღნიშნეს, რომ პარტიულ ორგანიზაციაში ჯერ კიდევ მოისუსტებს დისციპლინა, ზოგიერთი კომუნისტი არ ასრულებს პარტიულ დავალებას, ნაკლებად ზრუნავს თავისი იდეურ-პოლიტიკური დონის ამაღლებისათვის.

სოფ. დიდიოზერას პარტიული ორგანიზაციის საანგარიშო კრებაზე გამოირკვა, რომ პარტიული ორგანიზაცია სუსტად ხელმძღვანელობდა კომკავშირს, ნაკლები ყურადღება ექცეოდა მიღებულ დადგენილებათა შესრულების შემოწმებას, არადამაკმაყოფილებლად იყო დაყენებული თავდაცვითი მუშაობაც. კომუნისტებმა შემოიტანეს წინადადებანი ამ ნაკლოვანებათა გამოსწორებისათვის.

უნდა აღინიშნოს საანგარიშო-საარჩევნო კრებების არსებითი ნაკლი —ბოლშევიკური კრიტიკა ნაკლებადაა მიმართული ხელმძღვანელი პარტიული მუშაკების ნაკლთა მხილებისაკენ. საქ. კ. პ. (ბ) გორის რაიკომის ინსტრუქტორები ჯერ კიდევ სუსტად ეხმარებიან პირველადს პარტიულ ორგანიზაციებს, მაგრამ საანგარიშო კრებებზე ინსტრუქტორთა მუშაობის შესახებ კომუნისტები არაფერს ლაპარაკობენ.

კიდევ უფრო უნდა გაიშალოს ბოლშევიკური კრიტიკა და თვითკრიტიკა. გაბედულად ვამხილოთ არსებული ნაკლოვანებანი და დავსახოთ ღონისძიებანი მუშაობის შემდგომი გაუმჯობესებისათვის.

ვ. ლოლაძე

საქ. კ. პ. (ბ) გორის რაიკომის მდივანი.

მზრუნველობით გამოვზარდოთ კადრები

სამ დღეს გაგრძელდა თბილისის ლ. პ. ბერიას სახელობის ფეხსაცმლის ფაბრიკის პარტორგანიზაციის საანგარიშო - საარჩევნო კრება, კრებაზე, რომელსაც 275 პარტწევრკანდიდატი დაესწრო, გაშლილი კრიტიკითა და კომუნისტთა მაღალი პოლიტიკური აქტივობით ჩატარდა.

პარტბიუროს მდივანი ამხ. გ. მღებრიშვილი თავის საანგარიშო მოხსენებაში ვრცლად შეჩერდა პარტორგანიზაციის მიღწევებზე და თვითკრიტიკის წესით აღნიშნა ის ნაკლოვანებანი, რაც ჯერ კიდევ ახასიათებს ფაბრიკის პარტიულ ორგანიზაციას.

ამხ. გ. მღებრიშვილის მოხსენების გამო კამათში 25 კაცმა მიიღო მონაწილეობა, კომუნისტები საქმიანად აკრიტიკებდნენ პარტორგანიზაციის მუშაობის სუსტ მხარეებს და სახავდნენ ღონისძიებებს მათი გამოსწორებისათვის.

ამხ. მ. თედიაშვილმა აღნიშნა, რომ გასული წლის განმავლობაში ფაბრიკაში ადგილი ჰქონდა მუშათა დიდ დენადობას. არც საამქროების პარტორგანიზაციები, არც ფაბრიკის ხელმძღვანელები საკმაოდ არ იბრძვიან მუშათა კულტსაყოფაცხოვრებო პირობების გაუმჯობესებისათვის. როცა მუშა სამუშაოდან წავა, შემდეგ იწყებენ მისი წასვლის მიზეზების გამორკვევას. ფაბრიკის 10 მუშის მომზადება 83 ათასი მანეთი დაჯდა და ახლა მათგან მხოლოდ 4 კაცი მუშაობს ფაბრიკაში. ამ დეფექტების გამოსწორება კი პარტორგანიზაციის ყოველდღიური ზრუნვის საგნად ჯერ არ გამხდარა.

რ. აგაზარიანმა კრების ყურადღება შეაჩერა კადრებისადმი მზრუნველობის საკითხზე; ფაბრიკის პირველი კორპუსი გეგმას ყოველთვის ასრულებს. კორპუსის ხელმძღვანელი ამხ. არუთინოვი ყურადღებით ეკიდება და სწავლობს კადრებსა და საწარმოო პროცესებს. ინდივიდუალური მიდგომა კადრებისადმი, მათი სწორად შერჩევა-განაწილება, ზრუნვა მათზე—აი პირველი კორპუსის გამარჯვების საიდუმლოება. ჩვენი მეორე კორპუსი იმიტომაა ჩამორჩენილი, რომ მის ხელმძღვანელს ამხ. ჩახოიანს სწორედ ეს მთავარი—კადრებისათვის ზრუნვა აკლია. მუშა დახმარებისათვის რომ მიმართავს, იგი ხელის'მეწყობის ნაცვლად უპასუხებს: „თუ მუშობა არ გსურს, განცხადება დასწერე და წადიო“. ეს საქმეს ვნებს.

— ფაბრიკის ზოგი მუშა,—სთქვა ამხ. ა. შახატუროვმა, — იმის გამო, რომ კადრებს სათანადოდ არ იყენებენ, დაუსრულებელ „მოგზაურობაშია“ ერთი ადგილიდან მეორეზე. პარტიული ორგანიზაცია კი ნაკლებ ყურადღებას აქცევს ამ ნაკლოვანების გამოსწორებას. მაგალითად, ამასწინათ მე დამნიშნეს II კორპუსის სტახანოვური მოძრაობის ხელმძღვანელად, მაგრამ რადგან ეს თანამდებობა ბოლოს საჭიროდ არ სცნეს, კლუბში გადამიყვანეს, ცოტა ხნის შემდეგ პროფკავშირის მუშაკი გავხდი. სანამ მუშაობას შეუდგებოდი, სახანძრო დაცვის პოლიტხელმძღვანელად დამნიშნეს, რამდენიმე ხნის შემდეგ სახანძრო რაზმის უფროსის თანაშემწედ გადამიყვანეს და ბოლოს კი, შვებულებიდან დაბრუნების შემდეგ, ყოველგვარი სამუშაოსაგან თავისუფალი აღმოვჩნდი.

ამხ. ი. შაპირომ სთქვა: გ. მღებრიშვილმა ბევრი ილაპარაკა საამქროების პარტიული ორგანიზაციების მუშაობაზე, მაგრამ არ აღნიშნა, როგორ მუშობს ფაბრიკის პარტბიუროს თვითეული წევრი. მე კი ვიტყოდი, რომ ამ მხრივ საქმე კარგად ვერ არის. ბიუროს წევრი ამხ. რობაქიძე პარტიული ცხოვრებით არ არის დაინტერესებული. იგი ხშირად ბიუროს სხდომებსაც არ ესწრება. ასევე სუსტად მუშაობენ ბიუროს წევრები მირიანაშვილი და ფეიქრიშვილი.

პარტიული ორგანიზაცია სუსტად მუშაობს კომუნისტების იდეურ-პოლიტიკური აღზრდისათვის. პარტიული დავალებები სწორად არ ნაწილდება. ზოგ კომუნისტს, მაგ. მარუშინას, მრავალი დავალება აქვს და ვერცერთს ვერ ართმევს თავს. ამავე დროს კი დავალება მრავალ კომუნისტს არა აქვს.

— ფაბრიკაში ტრადიციადაა გადაქცეული მუშათა საწარმოო მივლინებები საბჭოთა კავშირის დიდ ფაბრიკებში. ეს ძალიან კარგია, მაგრამ მივლინებიდან დაბრუნების შემდეგ მათ ანგარიშს არავინ არ სთხოვს, რომ მუშებს გამოცდილება გაუზიაროონ. პარტიულ ორგანიზაციას ყოველივე ეს მხედველობიდან გამორჩა. ამ დეფექტების გამოსწორებისათვის ახალმა პარტბიურომ უნდა იზრუნოს, — განაცხადა ამხ. ა. კარაოსიანმა.

ამხ. გასპაროვმა აღნიშნა: ახლანდელი საერთაშორისო ვითარება გვიკარნახებს უფრო მეტი ენერგიით ვიმუშაოთ თავდაცვითს ფრონტზე. ამ დარგში არსებული მიღწევებით ფაბრიკა ავს ვერ იქებს. საჭიროა ყველა მუშამ კარგად იცოდეს არა მარტო თავისი დაზგა, არამედ ტყვიამფრქვევისა და შაშხანის მარჯვედ მოხმარებაც.

ფაბრიკის პარტორგანიზაციის საანგარიშო - საარჩევნო კრებაზე სიტყვით გამოვიდა აგრეთვე საქ. კ. პ. (ბ) თბილისის ორგანიზაციის 26 კომისრის სახელობის რაიკომის მდივანი ამხ. ვ. სიხარულიძე. იგი თავის სიტყვაში შეეხო პარტორგანიზაციის მიღწევებს, ვრცლად აღნიშნა ნაკლოვანებანი და მიუთითა დეფექტების გამოსწორების გზებზე.

კრებამ პარტორგანიზაციის მუშაობა დამაკმაყოფილებლად სცნო. დახურული (ფარული) კენჭისყრით არჩეულ იქნა პარტბიუროს 9 კაცის შემადგენლობით. პარტბიუროს მდივნად აირჩიეს ამხ. გ. მღებრიშვილი.

კრებამ 26 კომისრის სახ. რაიონის პარტიული კონფერენციის დელეგატებად ერთხმად აირჩია ხალხთა დიდი ბელადი ამხანაგი **სტალინი**, სახელოვანი საბჭოთა დაზვერვის ხელმძღვანელი ამხ. **ლ. პ. ბერია** და აგრეთვე ამხანაგები: კ. ნ. ჩარკვიანი, ს. მ. იშხანოვი, ვ. სიხარულიძე, გ. მღებრიშვილი, ვ. მჭედლიშვილი, ა. შახატურიანი (სტახანოველი) და სხვები—სულ 21 კაცი.

ნ. ფალავანდიშვილი

თბილისი. ამიერ-კავკასიის სამხედრო ოლქის № ნაწილის პოლიტხელმძღვანელი ნალბანდიანი ატარებს წითელარმიელებთან კონსულტაციას საკ. კ. პ. (ბ) ისტორიაში. ფოტო კვერკაშვილისა (საქფოსის ფოტოქრონიკა)

დავეხმაროთ კომუნისტებს ლენინ-სტალინის მოძღვრების შესწავლაში

კომუნისტთა მაღალი პოლიტიკური აქტივობის ნიშნით ჩატარდა 16 თებერვალს თბილისის სასოფლო-სამეურნეო მანქანა-იარაღების ქარხნის პირველადი პარტორგანიზაციის საანგარიშო-საარჩევნო კრება.

პარტორგანიზაციის მდივნის ამხ. ვ. ლოლუას მოხსენება გამსჭვალული იყო ბოლშევიკური კრიტიკითა და თვითკრიტიკით. მოხსენების გარშემო გაცხოველებული კამათი გაიმართა. კომუნისტებმა მოფიქრებულად ილაპარაკეს როგორც მიღწევებსა, ისე არსებულ ნაკლოვანებებზე და წამოაყენეს საქმიანი წინადადებანი ქარხანაში პარტიული მუშაობის შემდგომი აღმავლობისათვის.

პირველი სიტყვა ამხ. შ. რაფიაშვილმა აიღო. მან აღნიშნა რომ ქარხანაში კომუნისტები ჯერ კიდევ საკმაოდ არ მუშაობენ თავიანთი იდეურ-თეორიული დონის ამაღლებისათვის, უმეტესობა ამხანაგებისა „საკ. კ. პ. (ბ) ისტორიის მოკლე კურსის“ მე-3 თავს სწავლობს. სუსტია პარტიული ხელმძღვანელობაც კომკავშირისადმი.

ამხ. ვ. ჰავჰანიძე (ქარხნის დირექტორი) ლაპარაკობდა, რომ XVIII პარტყრილობის ისტორიულ გადაწყვეტილებათა და ამხანაგ სტალინის ბრძნულ მითითებათა მტკიცედ გატარების შედეგად დიდად ამაღლდა კომუნისტების ავანგარდული როლი. გასული წლის საწარმოო-საფინანსო გეგმა ქარხანამ 123 პროცენტით შეასრულა და საქართველოს ადგილობრივი მრეწველობის კომისარიატისაგან მიიღო გარდამავალი დროშა. ამის შემდეგ ამხ. ჰავჰანიძე აღნიშნავს იმ ხარვეზებს, რომელთაც ადგილი აქვს პარტორგანიზაციის მუშაობაში, სახელდობრ პარტიაში ახალ წევრთა მიღებისა და ახალგაზრდა კომუნისტთა აღზრდის საქმეში, კრების მონაწილეთა ყურადღებას ამახვილებს წარმოებისადმი პარტიული კონტროლის გაძლიერების საკითხზე.

ამხ. ათაბეგოვი აღნიშნავდა, რომ „საკ. კ. პ. (ბ) ისტორიის მოკლე კურსის“ შესწავლისათვის დამოუკიდებლად მომუშავე ამხანაგებს პარტორგანიზაცია სუსტად ეხმარებოდა, მათთან არ ტარდებოდა ლექციები და კონსულტაციები.

ამხანაგებმა ბოლქვაძემ, გრიგორიანმა, აზმაიფარაშვილმა მოურიდებლად გააკრიტიკეს პარტორგანიზაციის მდივნის ამხ. ლოლუას მუშაობა, მათ ხაზი გაუსვეს იმას, რომ ამხანაგი ლოლუა ვერ იძლეოდა მაგალითს მარქსიზმ-ლენინიზმის თეორიის დაუფლებაში. ის აგრეთვე სუსტად ეხმარებოდა იმ კომუნისტებს, რომლებიც დამოუკიდებლად სწავლობენ ჩვენი პარტიის გმირულ ისტორიას.

პროფორგანიზაციის მუშაობისა და საწარმოო საკითხების გარშემო ილაპარაკეს ამხ. ვ. როსტიაშვილმა და ამხ. გ. კვალიაშვილმა.

კრებამ პარტორგანიზაციის მუშაობა დამაკმაყოფილებლად სცნო და მომავალი მუშაობის გაუმჯობესებისათვის დასახა პრაქტიკული ღონისძიებანი.

○

პარტბიუროს შემადგენლობაში კრებამ დახურული (ფარული) კენჭისყრით აირჩია ამხანაგები: ვ. როსტიაშვილი, ვ. ლოლუა, გ. ქრისტესიაშვილი, ვ. ჰავჰანიძე და ი. სეხნიაშვილი.

ბიუროს მდივნად არჩეულ იქნა ამხ. ვ. როსტიაშვილი. იგივე აირჩიეს სტალინის სახელობის რაიონის პარტიული კონფერენციის დელეგატად.

ვ. დავითიძე

ფართოდ გავშალოთ ბოლშევიკური კრიტიკა და თვითკრიტიკა

საქართველოს კომუნალური მეურნეობის სახალხო კომისარიატის პირველადი პარტორგანიზაციის კრება 7 საათზე უნდა დაწყებულიყო. სინამდვილეში კი 40 წუთის დაგვიანებით დაიწყო. არასაპატიო მიზეზით 4 კომუნისტი კრებაზე დაგვიანებით გამოცხადდა, რაც მათს უდისციპლინობას უნდა მიეწეროს.

კრების თავმჯდომარემ ამხ. ვ. გოგუამ სიტყვა საანგარიშო მოხსენებისათვის მისცა პარტორგანიზაციის მდივანს ამხ. ტ. მამალაძეს.

მომხსენებელმა საკმაოდ ბევრი ილაპარაკა საერთაშორისო პოლიტიკის საკითხებზე. მაგრამ, — რაც მთავარია, — კომუნალური მეურნეობის ახ. კომისარიატის მუშაობაში არსებულ ნაკლოვანებებზე, ცალკეული მუშაკების ამა თუ იმ მოქმედების შესახებ სიგნალების დროულად მიცემაზე ამხ. მამალაძემ თითქმის არაფერი სთქვა. გარდა ამისა, მოხსენება არ იყო საკითხების მიხედვით თანმიმდევრულად დალაგებული.

საანგარიშო მოხსენება ამომწურავი არ იყო. ამას მოწმობს თუნდაც ის ფაქტი, რომ მოხსენების დამთავრების შემდეგ ამხ. მამალაძეს მისცეს 11 შეკითხვა: მისცა თუ არა პარტორგანიზაციამ რაიმე საკითხზე სიგნალი პარტიის ც. კ-ს, რა დახმარებას უწევდით პარტიაში ახალშობილებულს, რატომ არაფერი სთქვით იმაზე, თუ რა დახმარება და ხელმძღვანელობა გაუწიეთ მარქსიზმ-ლენინიზმის დამოუკიდებლად შემსწავლელთ და სხვ.

უნდა აღინიშნოს, რომ კრებაზე სათანადოდ არ იყო გაშლილი ბოლშევიკური კრიტიკა და თვითკრიტიკა. კრებაზე გამოსული თითქმის ყველა ამხანაგი სიტყვას ასე იწყებდა: ჩვენმა პარტორგანიზაციამ ბევრი რამ გააკეთა, დიდი მიღწევები მოგვეპოვება და ა. შ.

სიტყვით გამოსული ამხ. პ. სიგენკო, რომელიც პირველადი პარტორგანიზაციის მდივნის მოადგილედ ითვლებოდა, ნაკლებად შეჩერდა პარტორგანიზაციის მუშაობაში არსებულ ნაკლოვანებებზე. მან თავისი გამოსვლის მეტი ნაწილი მოანდომა პარტორგანიზაციისა და სახკომატის ხელმძღვანელობის ქებადიდებას.

სიტყვებით გამოსული ამხ. ნ. ყიფიანი და ნ. სიხარულიძე საყვედურობდნენ იმას, რომ პარტორგანიზაცია სუსტად მუშაობდა საკ. კ. პ. (ბ) წევრობის კანდიდატებთან, არ ტარდებოდა მათთან თათბირები. ცალკეულ აქტუალურ საკითხებზე, იყო ცდა პარტიის წესდების დამახინჯებისა — პარტიაში მისაღების რეკომენდაციები უნდა გაეფორმებინათ საერთო კრების შემდეგ.

ამხ. ჯ. გოგუამ, ა. მამალაძემ და დ. გურგენიძემ ილაპარაკეს იმაზე, რომ პარტორგანიზაცია არ უწევდა კომუნისტებს კონტროლს, თუ როგორ ასრულებდნენ ისინი საწესდებო მოვალეობას თავიანთი იდეურ-პოლიტიკური (კოდნის დონის ამაღლების საქმეში. საანგარიშო პერიოდის განმავლობაში პარტორგანიზაციას არ მოუწყვია არცერთი ლექცია, არცერთი კონსულტაცია ამა თუ იმ თეორიულ საკითხზე.

სიტყვებით გამოვიდნენ აგრეთვე ამხ. ვ. ყურაშვილი, ა. კარანაძე, ი. მგალობლიშვილი და მ. კეკენაძე, რომელნიც აღნიშნავდნენ როგორც პარტორგანიზაციის მუშაობაში არსებულ მიღწევებს, ისე ნაკლოვანებებს.

კრებამ პირველადი პარტორგანიზაციის მუშაობა დამაკმაყოფილებლად ჩასთვალა.

ამის შემდეგ არჩეულ იქნა პირველადი პარტორგანიზაციის მდივანი, მისი მოადგილეები და დელეგატი სარაიონო პარტკონფერენციაზე დასასწრებლად.

დ. იმერლიშვილი

არჩევნები მაღალი ორგანიზებულობით მიმდინარეობს

(ზესტაფონი, „კომუნისტის“ კორესპონდენტისაგან)

რაიონის პარტიული ორგანიზაციებში 15 თებერვლიდან დაიწყო ხელმძღვანელ პარტორგანოების ანგარიშგება-არჩევნები.

ამ დღეს ასეთი საანგარიშო კრება 9 პირველადს პარტორგანიზაციაში ჩატარდა, კრებამ გამოავლინა ის უდიდესი მიღწევები, რაც მოპოვებულია საკ. კ. პ. (ბ) XVIII ყრილობის შემდეგ.

კომუნისტები აქტიურ მონაწილეობას იღებენ საანგარიშო კრებებზე, შეაქვთ საქმიანი წინადადებები პარტიული მუშაობის შემდგომი გაუმჯობესებისათვის.

რკინიგზის ზესტაფონის ლოკომოტივთა დარგის პირველადი პარტორგანიზაციის საანგარიშო კრებამ მოისმინა პარტორგანიზაციის მდივნის ამხ. თუთბერიძის მოხსენება. ამხ. თუთბერიძემ აღნიშნა, რომ ამ ორგანიზაციას საანგარიშო პერიოდში მნიშვნელოვანი ნაკლოვანებები ახასიათებდა, სათანადო ყურადღება ვერ ექცეოდა პარტორგანიზაციის ზრდას, პარტიის წევრებს დავალება არ ჰქონდათ, არ ხდებოდა მიღებულ დადგენილებათა შესრულების შემოწმება, მასობრივ საagიტაციო მუშაობას საკმაო ყურადღება არ ექცეოდა, პარტორგანიზაცია არასაკმაო დახმარებას უწევდა კომუნისტებს ბოლშევიზმის დაუფლების საქმეში.

საანგარიშო კრებებზე კომუნისტებმა შეიტანეს საქმიანი წინადადებები პარტიული მუშაობის შემდგომი აღმავლობისათვის და ხელმძღვანელ ორგანოებში აირჩიეს გამოცდილი და შემოწმებული მუშაკები.

ვ. ბოგიანშვილი

როდესაც სუსტია პარტიული კონტროლი

(ბიათუარა, „კომუნისტის“ კორესპონდენტისაგან)

ამ დღეებში ჩატარდა სტალინის სახელობის მაღაროს პარტორგანიზაციის საანგარიშო-საარჩევნო კრება. კრებაზე საანგარიშო მოხსენებით გამოვიდა პარტბიუროს მდივანი ამხ. გ. ბიწაძე.

მოხსენების გარშემო გაიმართა გაცხოველებული კამათი, რომელშიაც მონაწილეობა მიიღეს: კ. ლაბაძემ, ვ. საღინაძემ, ა. ტყემალაძემ, კ. ბრეგვაძემ, ვ. კახნიაშვილმა, ს. ცერცვაძემ, ქ. ცოცქირიძემ, ტ. ფოფხაძემ, გ. გელბახიანმა, ვ. გეწაძემ, ვ. შუკაკიძ

ეროვნული ბიბლიოთეკა

ომის გამჩაღებელთა პროვოკაციული მოქმედება ნორვეგიაში

ოსლო, 19 თებერვალი (საკდესი). როგორც ვიცით, ერთი თვის წინათ ინგლისის საზღვაო მინისტრმა ჩერჩილმა სიტყვა წარმოსთქვა, რომლითაც გამოამჟღავნა ინგლის-საფრანგეთის ნამდვილი გეგმები, რასაც მიზნად ჰქონდა ომის ასპარეზის გაფართოება, კერძოდ, სკანდინავიაში. ჩერჩილის სიტყვამ აღშფოთება გამოიწვია მთელ რიგ ნეიტრალურ ქვეყნებში, მათ შორის ნორვეგიაშიც. მიუხედავად ამისა, ინგლის-საფრანგეთის ბლოკის აგენტები საქმით შეუდგნენ ჩერჩილის მუქარის განხორციელებას. ისინი ყოველ საზღვარს გადასცილდნენ და მოითხოვეს, რათა ნორვეგია დაუყოვნებლივ ჩაბმულიყო ომში თეთრი ფინეთის მხარეზე. ნორვეგიაში საგანგებოდ დადის ვინმე საპყრობილეთა ექიმი, სოციალ-დემოკრატი შარფენბერგი. ეს ვაჟბატონი ხშირად გამოდის კრებებზე და მოურიდებლად „აკრიტიკებს“ ნორვეგიის მთავრობას მისი „შემწყნარებლობის“ გამო. ნორვეგიის ყოფილმა ლონდონელმა ელჩმა ფოგტმა გაზეთ „ტიდენს ტაინში“ მთელი რიგი სტატიები გამოაქვეყნა, რომლებითაც ნორვეგიის ჯარს აშკარად მოუწოდებდა, რათა თეთრ ფინეთს დაეხმარებოდა. ყველა ამ ნორვეგიელი „აქტივისტის“ ომის სასარგებლო საქმიანობას ხელმძღვანელობს საკმაოდ ცნობილი ტრანსფელი — სოციალ-დემოკრატიის სინდიკალისტური ორგანოს „არბეიდერბლადეტის“ რედაქტორი.

დარწმუნდა რა, რომ ნორვეგიელი „აქტივისტების“ პროპაგანდას უაღრესად მტრულად ხვდებიან ნორვეგიელი ხალხის ფართო ფენები, ამ დღეებში ინგლისმა უფრო საფუძვლიანი „არგუმენტები“ გამოიყენა. ინგლისის სამხედრო გემებმა უტიფრად დაარღვიეს ნორვეგიის ნეიტრალიტეტი, შეეცადნენ რა ნორვეგიის ტერიტორიულ წყლებში შეეპყროთ გერმანიის უიარაღო საკვებრო გემი „ალტმარკი“. ნორვეგიის ნეიტრალიტეტის უაღრესად უხეში დარღვევის ამ აქტით ინგლისი ცდილობდა გაეძლიერებინა შეშფოთება ნორვეგიაში, ეჩვენებინა თავისი ძალა ნორვეგიის მთავრობისათვის და ამით იძულებულყოფილიყო უკანასკნელი მიეღო მისთვის ნაკარნახევი პირობები და მოთხოვნები.

ამავე დროს ნეიტრალურ ნორვეგიაზე ზემოქმედებას ახდენს აგრეთვე შვეციის რეაქცია. სანდღერის საკმაოდ ცნობილი დამქაშები — შვედი პოლკოვნიკი ბრატი და „პროფესორი“ ანლუნდი მათ მიერ ამას წინათ გამოცემულ ბროშურაში მოითხოვენ, რომ არა მარტო შვეციამ, არამედ ნორვეგიამაც დასძრას თავისი ჯარი მანერჰაიმის დასახმარებლად სკანდინავიის ინტერესებისათვის“.

ნორვეგიელ ხალხში იზრდება უკმაყოფილება ომის გამჩაღებელთა აგენტების პროვოკაციული მოქმედებით. მრავალრიცხოვან კრებებზე ნორვეგიის მშრომელნი თავიანთი მთავრობისაგან მოითხოვენ მტკიცე ნეიტრალიტეტის დაცვას.

ჰამბროს განცხადება

ოსლო, 19 თებერვალი (საკდესი). ნორვეგიის დიპლომათა საგენტო გადმოგვცემს, რომ ამჟამად ლონდონში მიმდინარეობს მოლაპარაკება ინგლისის საგარეო საქმეთა მინისტრ ჰალიფაქსსა და ნორვეგიის ელჩს შორის ინგლისის სამხედრო გემების მიერ ნორვეგიის ტერიტორიული წყლების საზღვრის გადალახვის საკითხზე. როგორც იუწყებიან, ჰალიფაქსმა უარი სთქვა დაეკმაყოფილოს ნორვეგიის მოთხოვნა იმის შესახებ, რომ დაბრუნებულ იქნას გერმანიის გემ „ალტმარკზე“ მყოფი ყველა ინგლისელი სამხედრო ტყვე. იმავე დროს ჰალიფაქსი დასთანხმდა განიხილოს ნორვეგიის მთავრობის ნოტის დანარჩენი პუნქტები.

ინგლის-საფრანგეთის ეკონომიური შეთანხმება

პარიზი, 18 თებერვალი (საკდესი). როგორც ჰავასის საგენტო იუწყება, 17 თებერვალს ლონდონში ხელი მოაწერეს ახალ „ინგლის-საფრანგეთის ეკონომიურ შეთანხმებას“, რომელიც ძალაში შედის ა. წ. 1 მარტიდან. ეს შეთანხმება შედეგია იმ მოლაპარაკებისა, რომელიც საგარეო ვაჭრობისა და ვალუტის საკითხებზე სწარმოებდა ლონდონში დალადიესა და ლორდ ჰალიფაქსს შორის.

როგორც სჩანს, ამ შეთანხმებას მიზნად აქვს გერმანიის ბლოკადის შემდგომი გაძლიერება. იგი ასახავს ინგლის-საფრანგეთის სამხედრო ბლოკის ცდას აიძულოს ნეიტრალური ქვეყნები მონაწილეობა მიიღონ ინგლის-საფრანგეთის ლონისძიებებში, რომლებიც მიმართულია გერმანიის წინააღმდეგ. კერძოდ. შეთანხმება ითვალისწინებს საერთო ლონისძიებებს მესამე ქვეყნების ბაზრებზე ნედლეულის შესასყიდად, აგრეთვე სოლიდარული საექსპორტო პოლიტიკის განხორციელებას. მარტის დამდეგს საფრანგეთისა და ინგლისის მეწარმეებსა და ვაჭრებს შორის მოლაპარაკება დაიწყება ექსპორტის საკითხებზე. ამ მოლაპარაკების შემდეგ ახალი შეთანხმება იქნება შემუშავებული.

სააგენტო იუწყება აგრეთვე, რომ ინგლისისა და საფრანგეთის მთავრობებმა მოიწონეს საფრანგეთ-ინგლისის საქონლის გაცვლა-გამოცვლის განსაკუთრებულად ინგლისის ვაჭრობის მინისტრ დუნკანისა და საფრანგეთის ვაჭრობის მინისტრ ანტენის მიერ შემუშავებული ლონისძიებანი, რომელნიც ითვალისწინებენ ურთიერთვაჭრობის მთელ რიგ შეზღუდვათა გაუქმებას.

ამერიკის შეერთებული შტატები და იაპონია

ნიუ-იორკი, 19 თებერვალი (საკდესი). როგორც ასოშიეიტედ პრესის სააგენტო იუწყება, წინასწარმა დაკითხვამ ცხადჰყო, რომ სენატის საგარეო საქმეთა კომისიის შვიდი წევრი მხარს უჭერს იაპონიაში საქონლის ექსპორტის ემბარგოს (აკრძალვის) შემოღებას, შვიდი წევრი ემბარგოს წინააღმდეგია, ექვსს არავითარი გადაწყვეტილება არ მიუღია, ხოლო სამს ჯერ კიდევ არ უცნობებია თავისი აზრი ამ საკითხზე.

იაპონიაში საქონლის გატანის შეზღუდული ემბარგოს შემოღებას მხარი დაუჭირა დემოკრატმა და ორმა რესპუბლიკელმა.

იმ სენატორთა შორის, რომელნიც წინააღმდეგნი არიან იაპონიაში საქონლის გატანის ემბარგოს შემოღებისა, არის რესპუბლიკელი ვანდენბერგი (მიჩიგანის შტატიდან). რომელიც შიშობს, რომ ემბარგომ „შეიძლება გამოიწვიოს ისეთი ხასიათის საპასუხო რიპრესიები, რომლებიც ძალის გამოყენებას მოითხოვენ“. დემოკრატი ვან ნაისიც (ინდიანის შტატი) შიშობს, რომ ემბარგოს შედეგად მოჰყვება ამერიკის შეერთებული შტატების ჩაბმა ომში. რესპუბლიკელმა ნაიმ (ჩრდილოეთ დაკოტის შტატი) განაცხადა, რომ ემბარგომ „სამხედრო აქტის მსგავსად შეიძლება გამოიწვიოს კონტროლონისძიებანი“. ფერმერ-მუშათა პარტიის წევრს შიპსტედსაც (მინესოტის შტატი) აშინებს ამერიკის შეერთებული შტატების ჩაბმა ომში.

შვეციის მეუმე მოიწონა მთავრობის გადაწყვეტილება

ლონდონი, 19 თებერვალი (საკდესი). რეიტერის სააგენტოს სტოკჰოლმელი კორესპონდენტი იუწყება, შვეციის მეფემ მოიწონა მთავრობის გადაწყვეტილება იმის შესახებ, რომ ფინეთს საბჭოდრო დახმარებაზე უარი ეთქვასო.

პატარა ფელეტონი

ინგლისელებს ეშლებიან...

ითქოს ისინი ერთმანეთს გულში უნდა იხუტებდნენ. ძმად შეფიცულნი, ერთი აზრით და ერთი მიზნით გამსჭვალულნი და გატაცებულნი, დგანან ისინი საერთო მტრის — გერმანიის წინააღმდეგ და ამ დროს სამდურავი!..

ეგრამ, როგორც უკანასკნელი ცნობა გვაუწყებს, ფრანგი ჯარისკაცები ორცთუ დიდად ემადლიერებიან ინგლისელ ჯარისკაცებს. გაზეთი „კელნიშე ციტუნგი“ გვაუწყებს:

„ფრანგ და ინგლისელ ჯარისკაცთა ურთიერთობა სრულიადაც არ არის ისეთი მეგობრული, როგორც ამის შესახებ ოფიციალური წყაროები გადმოგვცემენ. ფრონტიდან ხანმოკლე შვებულებაში წასული ფრანგი ჯარისკაცები ამბობენ, რომ საფრანგეთის ჯარი გაცილებით უარეს პირობებში არის, ვიდრე ინგლისისა... ისინი დროს ქეიფში ატარებენ, დღეში 30 ფრანკს იღებენ თვითეული, მაშინ როდესაც ფრანგები მხოლოდ რამდენიმე სანტიმს იღებენ, რაც ერთი კოლოფი პაპიროსის საყიდლადაც ძლიეს ჰყოფნით“.

რა არის აქ სასაყვედურო! სიკვდილს კაცი თვალში უყურებს, ყოველ წუთს შეუძლია ის ცოცხალთა რიგებს გამოსტაცოს.. ქეიფობს, ქეიფობს ინგლისელი ჯარისკაცი. ეს რად უნდა შურდეს ფრანგ ჯარისკაცს? რა ვუყოთ მერე! შოკოლადს სჭამს ინგლისელი ჯარისკაცი, ლიქიორს სვამს, თავდავიწყებას ეძლევა, რომ უფრო გაბედულად ეკვეთოს მტერს, პირისპირ შეხვდეს ხელჩართულ ბრძოლაში, ჯარისკაცს კაცი რამეს დააყვედრის?

მაგრამ თურმე ფრანგი ჯარისკაცები ამისათვის კი არ ემდურიან ინგლისელებს, რომ ისინი შოკოლადს და ლიქიორს ყლაპავენ. არა სულ სხვაა მიზეზი. ეგივე გაზეთი „კელნიშე ციტუნგი“ სწერს:

„ინგლისელი ჯარისკაცები განლაგებული არიან ფრონტის ხაზს დაშორებულ პოზიციებზე. ფრანგები აღშფოთებული არიან ლონდონიდან მიღებული ცნობით იმის შესახებ, რომ საფრანგეთში ამერიკენ გაგზავნონ 40 წლის ასაკის ინგლისელ ჯარისკაცთა კონტინგენტი, ეს ჯარისკაცები ბრძოლებში კი არ მიიღებენ მონაწილეობას, არამედ იმსახურებენ მხოლოდ გუშაგებად, ზედამზედველებად და სხვ“.

ეს მაშინ, როდესაც 50-წლიანი ფრანგი ჯარისკაცები ფრონტის მოწინავე ხაზებზე იმყოფებიან.

მართალია, მაჟინო საგულდაგულოდ გამაგრებული ხაზია, მისი გადალახვა არც თუ ისე ადვილი საქმეა, მაგრამ, ვთქვათ, გაწყრა „ღმერთი“ და გერმანიამ გადმოალახა მაჟინოს, მაშინ სად მიძვრები? აუტკივარი თავი რისთვის უნდა აიტკივო! ისა არა სჯობს, მილმა იყო მიფარებული და ლიქიორს სრუტავდე! თუ მაგარია მაჟინო, მით უკეთესი! ფრანგებსაც არა უჭირთ რა და ინგლისელებსაც ქეიფზე ხელი არ შეეშლებათ. თუ გერმანელებმა ადვილად გაარღვიეს მაჟინო, ფრანგებმა იგემონ შედეგები, თავში ქვა იხალონ, რას გვაიმედებდნენ, ჩიტიც ვერ გადმოფრინდება მაჟინოს ხაზზეო.

ერთი სიტყვით, სხვისი ხელით სჯობს ნარის გლეჯა. ომი საჭიროა გერმანიის მოსადრეკად, გამარჯვება კიდევ უკეთესია, მაგრამ სხვის ხარჯზე. „ბრძოლა საფრანგეთის უკანასკნელ ჯარისკაცამდე!“—ამ პრინციპს ინგლისელები არ ღალატობენ.

მაგრამ არის ერთი გარემება. ფრანგებს არ შეუძლიათ იმის თქმა, რომ ინგლისელები სულ უმსხვერპლოდ გადიან ფრონს ამ ომში. მართალია, უშუალოდ ფრონტზე არ იხოცებიან, მაგრამ სიკვდილი ხომ მაინც სიკვდილია, შინ იქნება თუ გარეთ.

ინგლისური გაზეთების მეთაური წერილები, ცხარე კამათი პარლამენტში შეეხება იმ უდიდეს მსხვერპლს, რომელიც ინგლისს მოსდის ზურგში, ქალაქების დაბნელების დროს მომხდარ კატასტროფათა შედეგად. გაზეთი „მანჩესტერ გარდიან“ სწერს:

„ახლანდელ ომს არაჩვეულებრივ ომს უწოდებენ, რადგან მსხვერპლი ფრონტზე უმნიშვნელოა. სამაგიეროდ მსხვერპლი ზურგში, სამოქალაქო მოსახლეობაში, დიდად აღემატება დანაკლისს მომქმედ არმიაში...“

„ტაიმსში“ გამოქვეყნებული ცნობების თანახმად, ომის პირველი სამი თვის განმავლობაში ქეჩაში მოძრაობის დროს მომხდარი კატასტროფების შედეგად ინგლისში დაიღუპა 2.975 კაცი, ხოლო არმიის, ფლოტის და ავიაციის დანაკლისი იმავე პერიოდში, ოფიციალური ცნობებით, 2.100 კაცს უდრის. უკანასკნელი ცნობებით, ომის განმავლობაში ინგლისის ქალაქების ქუჩებში დაიღუპა 4.133 კაცი, ფრონტზე კი—2.462 კაცი.

მოდით და ამის შემდეგ უსაყვედურეთ ინგლისელებს, მსხვერპლს არ იღებენ ომისათვისო. მართალია, დაღუპულთა მეტი წილი ფანარჩამქრალი ავტომანქანების მსხვერპლია დაბნელებულ ქალაქებში, მაგრამ მსხვერპლი ხომ არის. სიკვდილი სიკვდილია, შინ იქნება თუ გარეთ. გერმანიის თვითმფრინავების შიშით ამდენი ხალხი გაფლიტა ინგლისის მთავრობამ და დაიკადეთ, მაშინ რას იზამს, როცა გერმანიის თვითმფრინავები მართლა გამოჩნდებიან ლონდონის თავზე. „ეფეკტობა“ მაშინ ჰკითხეთ. ჯერ ნუ ემდურით.

გერმან ფუბიძე.

რუზველტის გამგზავრება პანამის არხის ზონაში

ნიუ-იორკი, 19 თებერვალი (საკდესი). როგორც ასოშიეიტედ პრესის სააგენტო იუწყება, კრისტობალში (პანამის არხის ზონა) კრეისერ „ტუსკალუზათი“ ჩავიდა რუზველტი. დიპლომატიურ წრეებში ფიქრობენ, რომ „რუზველტის ვიზიტმა მსოფლიოს უნდა მოაგონოს, რომ ამერიკის შეერთებულმა შტატებმა შეიძლება გამოიყენონ მონროეს დოქტრინა ამ შემთხვევაში, თუ ევროპის ომს რაიმე მოულოდნელი ამბები მოჰყვა“.

რუზველტმა დაათვალიერა პანამის არხის ატლანტის სექტორის თავდაცვითი სიმაგრეები. ამის შემდეგ რუზველტმა კრეისერ „ტუსკალუზათი“ გაიარა არხი. კრეისერი გავიდა წყნარ ოკეანეში და გაურკვეველი მიმართულებით წავიდა. ფიქრობენ, რომ რუზველტი გაემგზავრა მარგალიტის არქიპელაგის კუნძულებზე ან კოკოსის კუნძულზე, სადაც იგი შვებულებას გაატარებს.

დასავლეთის ფრონტზე

პარიზი, 19 თებერვალი (საკდესი). ოფიციალურად იუწყებიან, რომ გუშინ „ნაღმმტყორცნების ძლიერი დაშენით მომზადების შემდეგ მოწინააღმდეგემ იერიში მოიტანა საფრანგეთის ერთერთ პოსტზე ელის აღმოსავლეთით, მაგრამ მოგერიებულ იქნა. ნიდის აღმოსავლეთით ერთერთი ჩვენი რაზმი მოწინააღმდეგის საფარს წააწყდა და დაზარალდა. რაინის ნაპირების გასწვრივ, სიმაგრეებს შორის, სროლაა ორივე მხრით“.

ბრიუსელი, 19 თებერვალი (საკდესი). გაზეთი „ჟურნალი“ დღევანდელ სამხედრო მიმოხილვაში იუწყება: „ეოგეზების დასავლეთით საფრანგეთის არტილერიამ გაჰფანტა გერმანელ მუშათა რამდენიმე რაზმი, რომელნიც ამ რაიონში სხვადასხვა საფორტიფიკაციო სამუშაოს ასრულებდნენ.

საფრანგეთის ავიაცია ღრმა საზღვერავ ფრენას აწარმოებდა გერმანიაში, ხოლო გერმანელები — ჩვენი ხაზების თავზე“.

თეთრფინელთა დახმარების წინააღმდეგ

ნიუ-იორკი, 19 თებერვალი (საკდესი). გაზეთ „დეილი უორკერის“ მიერ ნიუ-ჰევენიდან (კონექტიკუტის შტატი) გადმოცემული ცნობის თანახმად, ამერიკის შრომის ფედერაციის ადგილობრივი ორგანიზაციის ცენტრალურმა საბჭომ, რომელიც დაახლოებით 40 ადგილობრივ პროფკავშირს წარმოადგენს, ერთსულოვნად უარჰყო ჰუვერის კომიტეტის მოწოდება თეთრფინელთა დასახმარებლად სახსრების შეგროვების შესახებ.

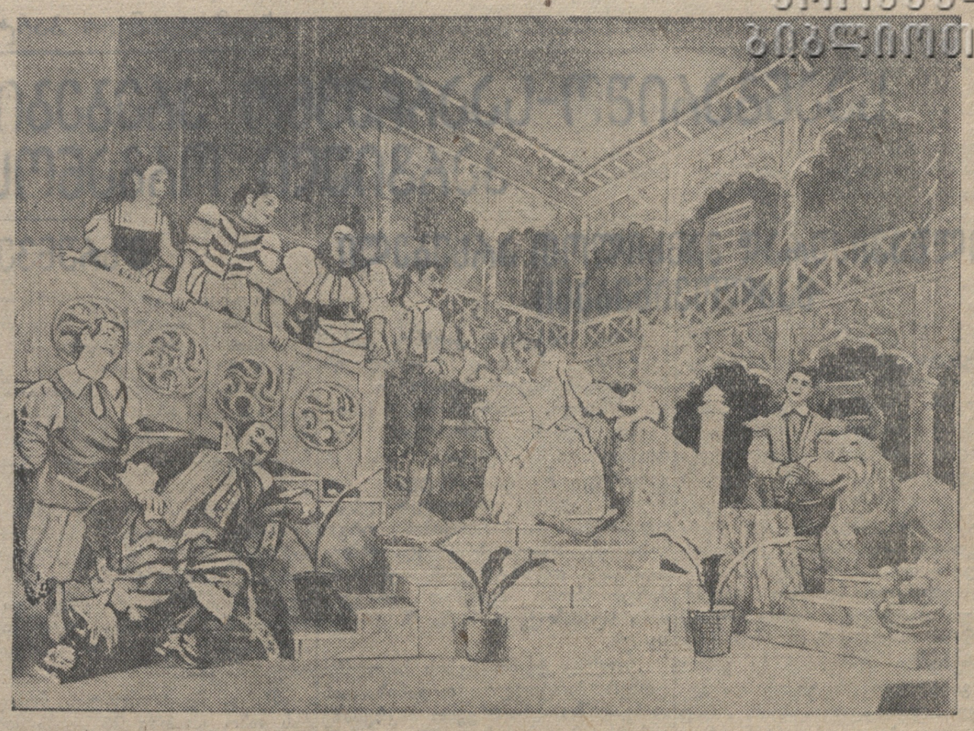

„ძაღლი თივაზე“ მუსიკალური კომედიის თეატრში. **სურათზე:** სცენა I მოქმ. მე-2 სტრათიდან.

„ძაღლი თივაზე“

მუსიკალური კომედიის თეატრში

ლოპე დე ვეგა ესპანეთის „ოქროს ხანის“ ლიტერატურის წარმომადგენელია. მის კალამს ეკუთვნის 2.200-ზე მეტი. ბევრი მათგანი, როგორც, მაგალითად, „ცხვრის წყარო“, მთელ მსოფლიოშია ცნობილი. „ძაღლი თივაზე“ (და არა „თივა და ავი ძაღლი“, როგორც ეს უთარგმნიათ), რომელიც მუსკომედიის თეატრმა დადგა, ლოპე დე ვეგას ერთი საუკეთესო კომედიათაგანია, რომლის „წაკითხვა და ნახვა ახლაც სიცილს იწვევს“ (ლუნაჩარსკი), ლოპე დე ვეგას დრამატურგიული პრინციპი იყო: გამოკვეთილი ხასიათები, ფაბულის ენერგიული განვითარება და დრამატიული ნასკვის სწრაფი და გადამწყვეტი გადაჭრა. ამ პრინციპებზეა აგებული „კომედია „ძაღლი თივაზე“, რომელიც საუცხოოდ გამოსტატავს ფეოდალიზმის დაცემის სურათებს.

უნდა აღვნიშნოთ, რომ ლოპე დე ვეგას კომედიის „ძაღლი თივაზე“ დადგმა აქტორებისაგან დიდ ოსტატობას მოითხოვს. მუსკომედიის თეატრმა უთუოდ დასძლია ეს პიესა. ჩვენ ვნახეთ მშვენიერი სპექტაკლი, რომელსაც მაყურებელი დიდი კმაყოფილებით იღებს.

პიესის წამყვანი როლია გრაფინია დიანა (ნ. თულაშვილი). ეს სწორედ ის ძაღლია, რომელიც თივაზე (იგულისხმება მისი მდივანი ტეოდორო) წევს, არც თვითონ სჭამს და არც სხვას აჭმევს. დიანას გაგიჟებით უყვარს ტეოდორო, მაგრამ მისი სატრფო დაბალი წოდებისაა, ამიტომ ვერც ქმრად ირთავს და არც სხვას უთმობს. დიანას როლი რთულია. ნ. თულაშვილმა დასძლია ეს როლი, მან გვიჩვენა მთელი გამმა განცდებისა, ძალიან მოხერხებული გადასვლა ერთი განწყობილებიდან სრულიად საწინააღმდეგოზე. ჩვენ ვნახეთ ქალის ათასი ხერხი, რომლებსაც ის ხმარობს სატრფოსათვის ბრძოლაში.

ტეოდოროს როლს ა. ოდიშარია ასრულებს. ეს მსახიობი „ნაპერწკლიდან“-ის შემდეგ დაწინაურდა. ლოპე დე ვეგას კომედიაში მან დაამტკიცა, რომ უფლება აქვს ითამაშოს წამყვანი როლები, მისი ტეოდორო უთუოდ საინტერესოდ არის გაკეთებული, შესრულება დამაჯერებელი და გულწრფელია. ამ მხრივ ა. ოდიშარია ერთადერთია მთელ სპექტაკლში, რომელიც არ აჰყვა დადგმის ბუფონადურ სტილს და როლი რეალისტური განსახიერების გზით წაიყვანა, რითაც უთუოდ მოიგო.

მარსელა საინტერესო როლია. მ. ინგილოსაგან, რომელიც ასე გვხიბლავს ოპერეტებში, უფრო მეტს მოველოდით. საკმაოდ ძნელია ტრისტანის როლი. ლოპე დე ვეგას თავის კომედიებში მსახურს განსაკუთრებულ ყურადღებას აქცევდა. მისი მსახურებიდან მოდიან მოლიერის სკაპენები და ბომარშეს ფიგაროები. ბ. ჩეჩელაშვილს როლი სწორად აქვს გაგებული, მსახიობი ინსამბლს ხელს უწყობს, მაგრამ როლს ვერ ერევა. დანარჩენი შემსრულებლები (დოროთეა—ე. ციმაკურიძე, ანარდა—შ. ბარქაია, ოტაციო—ვ. სალარიძე, ფაბიო—გ. ქუმბაძე, ფედერიკო—ა. მეწუღიშვილი, რიკარდო — ვ. გერსამია, ლუდოვიკო—ი. ბაკაკური და სხვ.) სავსებით დამაკმაყოფილებდ ინსამბლურ შეფარდებით.

დადგმა (მ. ჭიაურელისა) და მხატვრული გაფორმება (ირ. შტენბერგისა) უთოდ კარგია. ყოველად მიღებელია ლოპე დე ვეგას ტიპების ავტორისათვის სრულიად უცნობი გეოგრაფიული ცნებებისა (ბანოჯა, ზესტაფონი) და თანმედროვე სპორტის თერმინების (ოფსაიდი, აუტი და სხვ.) შეტანა. კლასიკოსს ეს არაფერს ჰმატებს.

მიუხედავად ამ ნაკლისა, ლოპე დე ვეგას კომედიის ასეთი დადგმა მუსიკალური კომედიის თეატრისა და მისი აქტიორული ძალების დიდი ზრდის მაჩვენებელია.

გრ. ნუცუბიძე.

მწერლები საქართველოში საბჭოთა ხელისუფლების დამყარების XX წლისთავისათვის

საქართველოს მწერლებმა გააჩაღეს მზადება საქართველოში საბჭოთა ხელისუფლების დამყარების 20 წლისთავის საზეიმო დღესასწაულისათვის, მთელმა რიგმა მწერლებმა და პოეტებმა ვალდებულება იკისრეს ახალ-ახალი მხატვრული ნაწარმოები შეჰქმნან და დაგვიბატონ დიდი სტალინის მზრუნველობითა და ყურადღებით გამთბარ საქართველოს მშრომელთა ბედნიერი და მზიური ცხოვრება.

ორდენოსანი ლ. ქიაჩელი ნაწარმოებს სწერს ქართველი საბჭოთა ინტელიგენციის ცხოვრებიდან. ორდენოსანი კ. ლორთქიფანიძე თავის ახალი ნაწარმოებით ასახავს საკოლმეურნეო სოფლის ცხოვრებას. ორდენოსანმა დ. შენგელაიამ თავისი ახალი ნაწარმოების თემად ახალი თბილისი აირჩია. ორდენოსანი ი. მოსაშვილი სწავლობს მასალას ყოფილ დუშეთის მაზრაში ბოლშევიკური აჯანყების შესახებ, რათა ნაწარმოები შეჰქმნას იმ ბრძოლის შესახებ, რომელსაც დუშელი გლეხები ეწოდნენ საბჭოთა ხელისუფლების დასამყარებლად. ახალგაზრდა მწერალი ლ. ბალიაური მუშაობს თემაზე: „განახლებული ჯაშა-ხევსურეთი“.

უახლოეს დღეებში ეს მწერლები შეთანხმებითს მივლინებაში წავლენ საქართველოს ქალაქებსა და სოფლებში.

(საქდესი).

საქ. სსრ სახკომსაბჭოს საქმეთა მმართველობის გამომცემლობისაგან

1940 წლის 1 იანვრიდან შეწყვეტილია საქ. სსრ მთავრობის დადგენილებათა და განკარგულებათა კრებულების უფასოდ დაგზავნა. დაწესებულებებს, ორგანიზაციებს, საწარმოებს და მოქალაქეებს, რომელთაც სურთ აღნიშნული კრებულების მიღება, შეუძლიათ გამოიწერონ „სოიუზპეჩატის“ ორგანოების მეშვეობით.

ხელის მოწერის ფასი: 12 თვით . . . . 12 მან.
6 „ . . . . . 6 „

„ჯალღლი თივაზე“

მუსიკალური კომედიის თეატრში

ლოპე დე ვეგა ესპანეთის „ოქროს ხანის“ ლიტერატურის წარმომადგენელია. მის კალამს ეკუთვნის 2.200-ზე მეტი. ბევრი მათგანი, როგორც, მაგალითად, „ცხვრის წყარო“, მთელ მსოფლიოშია ცნობილი. „ძაღლი თივაზე“ (და არა „თივა და ავი ძაღლი“, როგორც ეს უთარგმნიათ), რომელიც მუსკომედიის თეატრმა დადგა, ლოპე დე ვეგას ერთი საუკეთესო კომედიათაგანია, რომლის „წაკითხვა და ნახვა ახლაც სიცილს იწვევს“ (ლუნაჩარსკი), ლოპე დე ვეგას დრამატურგიული პრინციპი იყო: გამოკვეთილი ხასიათები, ფაბულის ენერგიული განვითარება და დრამატიული ნასკვის სწრაფი და გადამწყვეტი გადაჭრა. ამ პრინციპებზეა აგებული „კომედია „ძაღლი თივაზე“, რომელიც საუცხოოდ გამოსტატავს ფეოდალიზმის დაცემის სურათებს.

უნდა აღვნიშნოთ, რომ ლოპე დე ვეგას კომედიის „ძაღლი თივაზე“ დადგმა აქტორებისაგან დიდ ოსტატობას მოითხოვს. მუსკომედიის თეატრმა უთუოდ დასძლია ეს პიესა. ჩვენ ვნახეთ მშვენიერი სპექტაკლი, რომელსაც მაყურებელი დიდი კმაყოფილებით იღებს.

პიესის წამყვანი როლია გრაფინია დიანა (ნ. თულაშვილი). ეს სწორედ ის ძაღლია, რომელიც თივაზე (იგულისხმება მისი მდივანი ტეოდორო) წევს, არც თვითონ სჭამს და არც სხვას აჭმევს. დიანას გაგიჟებით უყვარს ტეოდორო, მაგრამ მისი სატრფო დაბალი წოდებისაა, ამიტომ ვერც ქმრად ირთავს და არც სხვას უთმობს. დიანას როლი რთულია. ნ. თულაშვილმა დასძლია ეს როლი, მან გვიჩვენა მთელი გამმა განცდებისა, ძალიან მოხერხებული გადასვლა ერთი განწყობილებიდან სრულიად საწინააღმდეგოზე. ჩვენ ვნახეთ ქალის ათასი ხერხი, რომლებსაც ის ხმარობს სატრფოსათვის ბრძოლაში.

ტეოდოროს როლს ა. ოდიშარია ასრულებს. ეს მსახიობი „ნაპერწკლიდან“-ის შემდეგ დაწინაურდა. ლოპე დე ვეგას კომედიაში მან დაამტკიცა, რომ უფლება აქვს ითამაშოს წამყვანი როლები, მისი ტეოდორო უთუოდ საინტერესოდ არის გაკეთებული, შესრულება დამაჯერებელი და გულწრფელია. ამ მხრივ ა. ოდიშარია ერთადერთია მთელ სპექტაკლში, რომელიც არ აჰყვა დადგმის ბუფონადურ სტილს და როლი რეალისტური განსახიერების გზით წაიყვანა, რითაც უთუოდ მოიგო.

მარსელა საინტერესო როლია. მ. ინგილოსაგან, რომელიც ასე გვხიბლავს ოპერეტებში, უფრო მეტს მოველოდით. საკმაოდ ძნელია ტრისტანის როლი. ლოპე დე ვეგას თავის კომედიებში მსახურს განსაკუთრებულ ყურადღებას აქცევდა. მისი მსახურებიდან მოდიან მოლიერის სკაპენები და ბომარშეს ფიგაროები. ბ. ჩეჩელაშვილს როლი სწორად აქვს გაგებული, მსახიობი ინსამბლს ხელს უწყობს, მაგრამ როლს ვერ ერევა. დანარჩენი შემსრულებლები (დოროთეა—ე. ციმაკურიძე, ანარდა—შ. ბარქაია, ოტაციო—ვ. სალარიძე, ფაბიო—გ. ქუმბაძე, ფედერიკო—ა. მეწუღიშვილი, რიკარდო — ვ. გერსამია, ლუდოვიკო—ი. ბაკაკური და სხვ.) სავსებით დამაკმაყოფილებდ ინსამბლურ შეფარდებით.

დადგმა (მ. ჭიაურელისა) და მხატვრული გაფორმება (ირ. შტენბერგისა) უთოდ კარგია. ყოველად მიღებელია ლოპე დე ვეგას ტიპების ავტორისათვის სრულიად უცნობი გეოგრაფიული ცნებებისა (ბანოჯა, ზესტაფონი) და თანმედროვე სპორტის თერმინების (ოფსაიდი, აუტი და სხვ.) შეტანა. კლასიკოსს ეს არაფერს ჰმატებს.

მიუხედავად ამ ნაკლისა, ლოპე დე ვეგას კომედიის ასეთი დადგმა მუსიკალური კომედიის თეატრისა და მისი აქტიორული ძალების დიდი ზრდის მაჩვენებელია.

გრ. ნუცუბიძე.

გ. ლეონიძის შემოქმედებითი საღამო

(სამტრედია, საქ. კრრ.)

18 თებერვალს სამტრედიის რაიონის სოფ. დიდი-ჯიხაიშის სასოფლო-სამეურნეო ტექნიკუმის ინიციატივით ნიკო ნიკოლაძის სახლში ჩატარდა პოეტ გიორგი ლეონიძის შემოქმედებითი საღამო. გ. ლეონიძის შემოქმედების შესახებ მოხსენება გააკეთა შალვა აფხაიძემ, რის შემდეგ სიტყვები წარმოსთქვეს აკ. დეკიძემ, ვ. ნინუამ, კოლმეურნეებმა ი. ლეკვაკამ და ა. ხაცავამ. საკუთარი ლექსები წაიკითხეს ტექნიკუმის სტუდენტებმა ი. შალაკაძემ, ლ. აბზიანიძემ და სხვებმა.

დასასრულ, პოეტმა გიორგი ლეონიძემ წაიკითხა საკუთარი ლექსები.

დღეს თეატრებსა და კინოებში

თეატრებში: **სახელმწიფო** — 1. „ჯამბაზები“ 2. „ბახჩისარაის შადრევანი“ 1 მოქ. (ტალ. № 122 და 5 ან. 8 წარმ.), **რუსთაველის სახელობის** — „გმირთა თაობა“ (ტალ. № 120), **მარჯანიშვილის სახელობის** — „ჩატეხილი ხიდი“, **მუსკომედია** — „ხაჯარათი“.

კინოებში: **რუსთაველის** სახ. — „მთავრობის წევრი“, **ოქტომბერი** — „მამაცობა“, **დამკვრელი** — „მეთხე პერისკოპი“, **კომკავშირელი** — „პირადი საქმე“, **სპარტაკი** — „საზღვარზე“, **ლუქსემბურგის** სახ. — „ატლანტიტი“, **26 კომ** სახ.— „მეოთხე პერისკოპი“, **კომინტერნი** — „იქმნა ქალაქენი“.

პასუხისმგებელი რედაქტორი
ვ. ხატიაშვილი

თანახმად საქართველოს სახკომსაბჭოს დადგენილებისა,

ა. წ. 25 თებერვლიდან 1 მარტამდე ქ. თბილისში ვოროშილოვის სახელობის კლუბში, კომინტერნის ქ. № 5, ტარდება საბითუმო ბაზრობა რესპუბლიკური და საქალაქო ორგანიზაციების მონაწილეობით.

საორგანიზაციო კომიტეტი მოუწოდებს ყველა დაინტერესებულ სავაჭრო, საწარმოო, დამზადება-გასაღების ორგანიზაციებს მიიღონ მონაწილეობა აღნიშნულ ბაზრობაში.

ბაზრობის ჩატარების ოპერატიული ხელმძღვანელობა დაკისრებული აქვს საქართველოს საშუამავლო კანტორას, ჯაფარიძის ქ., № 13, ქ. თბილისი, ტელ. № 3-70-28.

60 საორგანიზაციო კომიტეტი.

საქართველოს რადიოფიკაციისა და რადიოგადაცემათა საბჭოენტო-საგადასახადო ინსპექცია აცხადებს,

რომ ყველა ორგანიზაცია-დაწესებულებანი და მოქალაქენი ვალდებული არიან სამი დღის განმავლობაში გაატარონ რეგისტრაციაში ახლად შეძენილი რადიომიმღებები.

რეგისტრაციიო რადიომიმღების მფლობელი დაჯარიმდება ნ ი მ ა ნ ე ბ ი თ ი და ჯარიმა გადახდება ნოტარიალური წესით.

რადიომიმღების მფლობელმა საბჭოენმენტო გადასახადი უნდა გადაიხადოს კვარტალში ერთხელ, არაუგვიანეს კვარტალის დასაწყისის პირველი ორი რიცხვისა. გადასახადის დროულად შეუტანლობა გამოიწვევს საურავის დარიცხვას.

რადიომიმღების მფლობელებმა როგორც ურეგისტრაციო, ისე 1939 წელს ხელახალი რეგისტრაციის გარეშე დარჩენილი რადიომიმღებები უნდა გაატარონ რეგისტრაციაში მახლობელ ფოსტაში და დაფარონ საბჭოენმენტო გადასახადი.

30

თანახმად საერთო კრების ა. წ. 17 თებერვლის (ოქმი № 3) დადგენილებისა, ხდება სარეწაო საბჭოს გემოკვების სისტემაში შემავალ არტელ „ხორცის ნაწარმის“

ლიკვიდაცია.

ყოველგვარი პრეტენზიები მიიღება ა. წ. 3 მარტამდე.

მისამართი: წერეთლის ქ. № 10.

5291 ლიკვიდკომი.

სახელმწიფო მუსიკალური კომედიის თეატრი

პლეხანოვის, 182 (ყოფ. მუშტაიდი)

21 თებერვალს
ხაჯარათი

22 თებერვალს
ესპანელი მღვდელი

დასაწყისი საღ. 8 ს. 30 წ.

მეუღლე მარუსია, შვილები ოთარ, შაყვალა, ამბოლები მატია, სიმონ, ძმა ზოზიმე ცოლშვილით, და ქუჩულა ცინცაძეები, სიდედრი მარო იუწყებიან

ბრიშა სიმონის-ძე ცინცაძის

გარდაცვალებას. გამოსვენება 22/II 4½ ს.