ՀԱՅԿԱԿԱՆ ՍՈՎԵՏԱԿԱՆ ՀԱՆՐԱՊԵՏՈՒԹՅԱՆ ԳԵՐԱԳՈՅՆ ԽՈՐՀՐԴԱՅԻՆ ԹԵՐԹԵՐ

ԿՈՄՍԱՄՈԼԵՑ

ОРГАН ЦЕНТРАЛЬНОГО И ТБИЛИССКОГО КОМИТЕТОВ КП (б) ГРУЗИИ И СОВЕТОВ ДЕПУТАТОВ ТРУДЯЩИХСЯ ГРУЗИНСКОЙ ССР

№ 98 (5799)

ՇԱԲԱԹ

28 ՕԳՈՍՏՈՍ

1940 Թ.

ՀԱՅԿԱԿԱՆ ՍՈՎԵՏԱԿԱՆ ՀԱՆՐԱՊԵՏՈՒԹՅԱՆ ԳԵՐԱԳՈՅՆ ԽՈՐՀՐԴԱՅԻՆ ԹԵՐԹԵՐ

ՀԱՅԿԱԿԱՆ ՍՈՎԵՏԱԿԱՆ ՀԱՆՐԱԳԻՏՈՒԹՅԱՆ ՀԱՄԱՐ

ՀԱՅԿԱԿԱՆ ՍՈՎԵՏԱԿԱՆ ՀԱՆՐԱԳԻՏՈՒԹՅԱՆ ՀԱՄԱՐ

Հայկական սովետական հանրագիտության համար նախատեսված հոդվածների ցանկը հաստատելու մասին

ՀԱՅԿԱԿԱՆ ՍՈՎԵՏԱԿԱՆ ՀԱՆՐԱԳԻՏՈՒԹՅԱՆ ՀԱՄԱՐ

Հայկական սովետական հանրագիտության համար նախատեսված հոդվածների ցանկը հաստատելու մասին

ՀԱՅԿԱԿԱՆ ՍՈՎԵՏԱԿԱՆ ՀԱՆՐԱԳԻՏՈՒԹՅԱՆ ՀԱՄԱՐ

Հայկական սովետական հանրագիտության համար նախատեսված հոդվածների ցանկը հաստատելու մասին

ՀԱՅԿԱԿԱՆ ՍՈՎԵՏԱԿԱՆ ՀԱՆՐԱԳԻՏՈՒԹՅԱՆ ՀԱՄԱՐ

Հայկական սովետական հանրագիտության համար նախատեսված հոդվածների ցանկը հաստատելու մասին

ՀԱՅԿԱԿԱՆ ՍՈՎԵՏԱԿԱՆ ՀԱՆՐԱԳԻՏՈՒԹՅԱՆ ՀԱՄԱՐ

Հայկական սովետական հանրագիտության համար նախատեսված հոդվածների ցանկը հաստատելու մասին

ՀԱՅԿԱԿԱՆ ՍՈՎԵՏԱԿԱՆ ՀԱՆՐԱԳԻՏՈՒԹՅԱՆ ՀԱՄԱՐ

Հայկական սովետական հանրագիտության համար նախատեսված հոդվածների ցանկը հաստատելու մասին

ՀԱՅԿԱԿԱՆ ՍՈՎԵՏԱԿԱՆ ՀԱՆՐԱԳԻՏՈՒԹՅԱՆ ՀԱՄԱՐ

Հայկական սովետական հանրագիտության համար նախատեսված հոդվածների ցանկը հաստատելու մասին

ՀԱՅԿԱԿԱՆ ՍՈՎԵՏԱԿԱՆ ՀԱՆՐԱԳԻՏՈՒԹՅԱՆ ՀԱՄԱՐ

Հայկական սովետական հանրագիտության համար նախատեսված հոդվածների ցանկը հաստատելու մասին

ՀԱՅԿԱԿԱՆ ՍՈՎԵՏԱԿԱՆ ՀԱՆՐԱԳԻՏՈՒԹՅԱՆ ՀԱՄԱՐ

Հայկական սովետական հանրագիտության համար նախատեսված հոդվածների ցանկը հաստատելու մասին

ՀԱՅԿԱԿԱՆ ՍՈՎԵՏԱԿԱՆ ՀԱՆՐԱԳԻՏՈՒԹՅԱՆ ՀԱՄԱՐ

Հայկական սովետական հանրագիտության համար նախատեսված հոդվածների ցանկը հաստատելու մասին

გაუმარჯოს საბჭოთა აზერბაიჯანს!

აზერბაიჯანი—შავი ოქროს ქვეყანა

20 წელმა განვლო იმ ისტორიული დღის შემდეგ, რაც ბაქოს პროლეტარიატმა და აზერბაიჯანის გლეხობამ სახელოვანი წითელი არმიის დახმარებით დაამხეს ხანებისა და ბეგების მუსავატური ხელისუფლება და ქვეყანაში საბჭოთა ხელისუფლება გამოაცხადეს. ამ დღიდან, 1920 წლის ისტორიული 28 აპრილიდან იწყება აზერბაიჯანის აღორძინებისა და აყვავების ისტორია. აზერბაიჯანი სამართლიანად ითვლება შავი ოქროს ქვეყნად, დიადი საბჭოთა კავშირის ნავთის მრეწველობის ძირითად ბაზად, რადგან ნავთის მთელი წლიური მოპოვების 70 პროცენტი აზერბაიჯანზე მოდის.

აზერბაიჯანის სახალხო მეურნეობაში მთავარი და წამყვანი დარგია ნავთის მრეწველობა. ნავთი კი, როგორც ცნობილია, მიჩნეულია კომუნიზმის მშენებლობის გრანდიოზული გეგმის განხორციელების ერთ-ერთ ძირითად ფაქტორად.

შესანიშნავი გზა განვლო აზერბაიჯანის ნავთის მრეწველობამ გასული 20 წლის მანძილზე. აზერბაიჯანის ნავთის მრეწველობის მიღწევები და გამარჯვებები, მთელი ისტორია შავი ოქროს ქვეყნის აღორძინებისა, მტკიცედაა დაკავშირებული ლენინ-სტალინის დიდი პარტიის, ხალხთა ბელადის დიდი **სტალინის** სახელთან.

ხალხთა მამა დიდი **სტალინი** თავიდანვე განსაკუთრებული მზრუნველობით ეკიდებოდა ბაქოს მუშებს. საბჭოთა ხელისუფლების დამყარების პირველ დღეებშივე ამხანაგმა **სტალინმა** ბაქოს პროლეტარებს დაუსახა აზერბაიჯანის ნავთის მრეწველობის აღდგენისა და რეკონსტრუქციის სწორი გზა.

ბაქოს ნავთის სარეწაოთა მუშები, აზერბაიჯანის მთელი მშრომელი მოსახლეობა თავდადებულად იბრძოდნენ დიდი **სტალინის** მითითებათა შესასრულებლად. ამ ბრძოლაში მათ ხელმძღვანელობდა ბაქოს ბოლშევიკური ორგანიზაცია, მათ ხელმძღვანელობდნენ ლენინ-სტალინის პარტიის ისეთი ერთგული შვილები, როგორიც იყვნენ ამხანაგები—**ს. კიროვი და ს. ორჯონიკიძე.** ამხანაგ ს. კიროვისა და ს. ორჯონიკიძის ხელმძღვანელობით ბაქოელი ბოლშევიკები შეუდგნენ ძირითადი და გადამწყვეტი ამოცანის—აზერბაიჯანის ნავთის მრეწველობის განვითარების სტალინური გეგმის შესრულებას.

ბაქოს ბოლშევიკების ბრძოლამ მალე გამოიღო ნაყოფი. 1931 წელს საბჭოთა კავშირის ნავთის მრეწველობამ უკვე მეორე ადგილი დაიკავა მთელ მსოფლიოში ჩრდილოეთ-ამერიკის შეერთებული შტატების შემდეგ.

ნავთის შემცველ ქანობათა ძიების ფართოდ გაშლამ, ახალი ტექნიკური გაუმჯობესების შემოღებამ და ბრუნვითი ბურღვის დანერგვამ, აგრეთვე გეოლოგიურ კვლევა-ძიებათა ფართო მასშტაბით შემოღებამ შედეგად მოგვცა ერთის მხრით ნავთის შემცველ ახალ ფართობთა გამოვლინება და მეორე მხრით ჭაბურღილთა დებეტის გახანგრძლივება. ამასთან ერთად შეუდგნენ ნავთის გადამმუშავებელი ძველი ქარხნების რეკონსტრუქციას და ახალი ქარხნების, ე. წ. კრეკინგ-ქარხნების მშენებლობას.

ყველა ამ გრანდიოზულ სამუშაოთა წარმატებით დამთავრების შედეგად 1939 წელს, 1913 წელთან შედარებით ნავთის მოპოვება გაიზარდა სამჯერ და უფრო მეტად, ხოლო გაზის მოპოვება გაიზარდა 22-ჯერ. გამოვლინებულია და ამჟამად დიდძალ „შავ ოქროს“ აძლევენ ქვეყანას ნავთის შემცველი ისეთი ახალი რაიონები, როგორიცაა ყარა-ჩუხური, ნევთი-ჯალა, ყიზლ-თაფა, ჩონგარი და სხვ.

1924 წელს ამ ახალ ფართობებზე მოპოვებული ნავთის მთელი რაოდენობა აზერბაიჯანის ნავთის მრეწველობის მთელი მოპოვების 4.9 პროცენტს შეადგენდა. 1939 წელს კი ამ ახალი ფართობებიდან მიღებულ იქნა ნავთის მთელი მოპოვების 51,1 პროცენტი.

აზერბაიჯანის მშრომელებს მუდამ ეხსომებათ ის დიდი ამაგი და ღვაწლი, რომელიც გასწიეს დაუვიწყარმა ამხანაგებმა ს. კიროვმა და ს. ორჯონიკიძემ, არა მარტო აზერბაიჯანის ნავთის მრეწველობის აღორძინებისათვის, არამედ მთელი აზერბაიჯანის სახალხო მეურნეობის აყვავებისათვის. მათი დახმარებით და ხელმძღვანელობით აღიზარდნენ ათასობით ახალი ადამიანები, ახლა უკვე მთელ საბჭოთა კავშირში ცნობილები ამ. სუგრა გაიბოვა, პლეშკო, ვეზიროვა და სხვ. ათასობით სახელოვანი სტახანოველები, ჭაბურღილთა მეთაურები, ნავთის ოსტატები ჰყავს ახლა აზერბაიჯანის ნავთის მრეწველობის მუშათა არმიას. ცოტა როდია მათ შორის აზერბაიჯანელ ქალთა რაოდენობა. 1923 წელს აზერბაიჯანის ნავთის მრეწველობაში მუშა-ქალთა რაოდენობა 6.4 პროცენტს შეადგენდა, მიმდინარე წლის 1 იანვრისათვის კი 21,2 პროცენტს შეადგენს.

გაშენდა და ბაღნარს დაემსგავსა ბაქოს მუშათა საცხოვრებელი უბნები. იქ, სადაც უწინ მიწური სახლები, სპატიმროს მსგავსი საერთო საცხოვრებლები და ტალახი აყო, სადაც მუშებს არაადამიანურ პირობებში უხდებოდათ მუშაობა და ცხოვრება, დღეს შესანიშნავი მრავალსართულიანი, სინათლიანი და კეთილმოწყობილი სახლებია ამართული, მუშათა თითქმის ყველა საცხოვრებელ რაიონშია კულტურის სასახლეები, საბავშვო ბაგები, სამშობიარო სახლები, საავადმყოფოები, სკოლები, ბაღები და სხვ.

ნავთის შემცველ ქანობათა ძიების ფართოდ გაშლამ, ახალი ტექნიკის დანერგვამ და ბრუნვითი ბურღვის დამკვიდრებამ საშუალება მისცა აზერბაიჯანის ნავთის მრეწველობას, ამაღლებულ ტექნიკურ საფეხურზე აყვანილ ამ ძირითად დარგს, ისე განვითარებულიყო, რომ ნავთის მოპოვების ზრდა მნიშვნელოვნად გასწრებოდა ბაქოს ნავთის ბაზის ზრდას. ამ ბრძოლაში ბაქოელ ბოლშევიკებს ეხმარებოდნენ ლენინ-სტალინის პარტიის ისეთი ერთგული შვილები, როგორიც იყვნენ ამხანაგები—**ს. კიროვი და ს. ორჯონიკიძე.** ამხანაგ ს. კიროვისა და ს. ორჯონიკიძის ხელმძღვანელობით ბაქოელი ბოლშევიკები შეუდგნენ ძირითადი და გადამწყვეტი ამოცანის—აზერბაიჯანის ნავთის მრეწველობის განვითარების სტალინური გეგმის შესრულებას.

აზერბაიჯანის კ. პ. (ბ) ც. კ-ის და ბაქოს კომიტეტის მდივანი ამხანაგი **მ. ჯ. ბაგიროვი;** შუაში — აზერბაიჯანის სსრ სახკომსაბჭოს თავმჯდომარე ამხანაგი **თ. უულიევი;** აზერბაიჯანის სსრ უმაღლესი საბჭოს პრეზიდიუმის თავმჯდომარე, სსრკ უმაღლესი საბჭოს პრეზიდიუმის თავმჯდომარის მოადგილე ამხანაგი **მ. ბ. კასუმოვი.**

ბაქოს ბოლშევიკური ორგანიზაცია, რომელსაც უშუალოდ ხელმძღვანელობდა ამხანაგი სტალინი, რეაქციის ძძიმე წლებში ლენინური პარტიის უკიდეგანო სიხე-სიმაგრე იჩვა. დიდი ლენინის ქველ აზე უფრო ახლოგელი თანამებრძოლის ამხანაგ სტალინის მიერ დანერგილმა სახელოვანმა ბოლშევიკურმა ტრადიციებმა ბაქოს პროლეტარიატი ჩააყენეს რევოლუციის გამარჯვებისათვის, პროლეტარიატის დიქტატურისათვის, სოციალიზმის გამარჯვებისათვის მოწინავე მებრძოლთა რიგებში.

ამხანაგ სტალინის ხელმძღვანელობით ამიერ-კავკასიისა და საქართველოს ბოლშევიკები მთელი თავისი ისტორიის მანძილზე გაჯაფრებულ ბრძოლას აწარმოებდნენ მენშევიზმთან, როგორც მუშათა მოძრაობაში მთავარ მტერთან. ამხანაგი სტალინი ამიერ-კავკასიის ბოლშევიკთა ისტორიის ყველა ეტაპზე ლენინურად აცამტვერებდა და ანადგურებდა „ლეგალურ მარქსისტებს“, ეკონომისტებსა და მენშევიკ-ლიკვიდატორებს. შავბნელი რეაქციის ეპოქაში, ისე როგორც რევოლუციური აღმავლობის წლებში, გაჯაფრებულ ბრძოლაში მენშევიკებისა და ესერების წინააღმდეგ, იგი ქმნიდა და რაზმავდა ბოლშევიკურ პარტიულ ორგანიზაციებს.

ბაქოში თავისი მუშაობის დროს, რეაქციის პერიოდში, ამხანაგმა სტალინმა ბაქოს ბოლშევიზმის ციხე-სიმაგრედ გადააქცია.

ლ. პ. ბერია

ხალხის შემოქმედებითი ინიციატივის ბრწყინვალე გამარჯვება

ამხანაგ სტალინის სახელობის სამურ-დივიჩის არხის გახსნის გამო

აზერბაიჯანის სოციალისტური საბჭოთა რესპუბლიკის არსებობის XX წლისთავს აზერბაიჯანის მშრომელები აღნიშნავენ კიდევ ერთი ახალი და დიდი, ისტორიული გამარჯვებით — ამხანაგ **სტალინის** სახელობის სამურ-დივიჩის არხის გახსნით.

დღეიდან, 1940 წლის 28 აპრილიდან მდ. სამურ-ჩაის კალაპოტს გადალობავს რკინა-ცემენტის კაშხალი. მდინარის წყალი, რომელიც საუკუნეთა განმავლობაში უსარგებლოდ იღვრებოდა კასპიის ზღვაში, მორწყავს თვალუწვდენ ველს, სადაც დღემდე ბალახიც ვერ ხარობდა უწყლობის გამო.

სამურ-დივიჩის არხმა, რომლის სიგრძე 107 კილომეტრს აღწევს, უნდა მორწყას 30.000 ჰექტარი ფართობი, სადაც აზერბაიჯანელი კოლმეურნეები დასთესენ ბამბას და სხვა სასოფლო-სამეურნეო კულტურებს, რათა გაადიდონ საკოლმეურნეო დოვლათი და მიიღონ უხვი მოსავალი.

სამურ-დივიჩის არხის გათხრის იდეა ხალხის მასაში წარმოიშვა. ფერგანის დიდი არხის გათხრით წამთამაშებულმა, აზერბაიჯანელმა კოლმეურნეებმა აღძრეს საკითხი, რომ მათთვის ნება დაერთოთ ამ არხის გათხრაზე. მთავრობამ ნება დართო და დაიწყო მასობრივი მზადება ამ დიდი სამუშაოს შესასრულებლად. ყუსარის, ხაჩმასის, ყუბის, ყონახკენდის, დივიჩის და ხიზინის რაიონების მშრომელებმა ერთხმად გამოსთქვეს მზადყოფნა სამუშაოზე კოლექტიურად გამოსვლისათვის.

ტექნიკოსები და სპეციალისტები სასწრაფო წესით შეუდგნენ პროექტების დამუშავებას. მომავალი არხის ტრასის აღნიშვნას.

30.000 კოლმეურნე მუშაობდა აღნიშნული არხის გაყვანაზე. 1939 წლის ოქტომბრის ბოლო დღეებში შეუდგნენ მიწის სამუშაოებს და 75 დღეში უნდა გაეთხარათ მთელი არხი 107 კილომეტრზე. მაგრამ შრომითი ენტუზიაზმის ახალმა აზვირთებამ, სოციალისტური შრომის მეთოდების ფართოდ გამოყენებამ და მასების შემოქმედებითი ინიციატივის სწორმა პოლიტიკურმა ხელმძღვანელობამ შედეგად მოგვცა ის, რომ არხი, ნაცვლად 75 დღისა, გათხრილ იქნა 50 დღეში. და ისიც ზამთარში, როცა მიწის სამუშაოებისათვის მეტად ცუდი პირობებია.

სამურ-დივიჩის არხის მშენებელ-კოლმეურნეთა, ინჟინერ-ტექნიკურ მუშაკთა, პარტიულ, საბჭოთა, კომკავშირულ და სხვა საზოგადოებრივ ორგანიზაციათა მრავალრიცხოვანი კრებების თხოვნით სსრკ უმაღლესი საბჭოს პრეზიდიუმმა ამ არხს მიაკუთვნა ხალხთა ბელადის და სოციალიზმის გამარჯვებათა ორგანიზატორის — დიდი **სტალინის** სახელი.

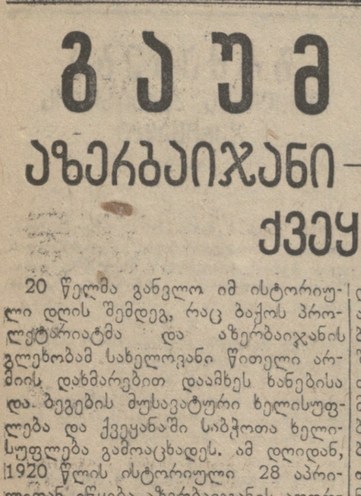

აზერბაიჯანის სსრ უმაღლესი საბჭოს დეპუტატი, „ორჯონიკიძენეფტის“ მესამე სარეწაოს უფროსი ინჟინერი **სუგრა გაიბოვა**

მეცნიერება საბჭოთა აზერბაიჯანში

აზერბაიჯანი ოქტომბრის დიდ რევოლუციამდე, უფრო სწორად, აზერბაიჯანში საბჭოთა ხელისუფლების დამყარებამდე, კულტურულად ჩამორჩენილ, პატრიარქალურ-ფეოდალურ კუთხედ იყო ცნობილი. რევოლუციამდე აზერბაიჯანში არ იყო არცერთი სამეცნიერო-კვლევითი დაწესებულება, არცერთი უმაღლესი სასწავლებელი, თითზე ჩამოსათვლელი იყვნენ აზერბაიჯანელი მეცნიერებიც.

განვლილი ისტორიული 20 წლის მანძილზე, ლენინ-სტალინის დიადი პარტიის ხელმძღვანელობით საბჭოთა აზერბაიჯანი უკვე გახდა მოწინავე ქვეყნად. იგი უკვე ჩადგა მოწინავე სოციალისტურ რესპუბლიკათა წყებაში, გახდა სოციალიზმის ციხე-სიმაგრედ აღმოსავლეთისაკენ.

გარდა მრავალი უმაღლესი სასწავლებლისა, ახლა საბჭოთა აზერბაიჯანში 64 დამოუკიდებელი სამეცნიერო-კვლევითი ინსტიტუტი, საცდელი სადგური და სხვა სამეცნიერო დაწესებულებაა. აზერბაიჯანის მეცნიერული აზრის ცენტრია სსრკ მეცნიერებათა აკადემიის აზერბაიჯანის ფილიალი, რომელიც 7 ინსტიტუტს, 5 სექტორს და 4 მუზეუმს აერთიანებს. აკადემიის ფილიალში ამჟამად 452 მეცნიერი-მუშაკი მუშაობს, მათ შორის ხანგვარზე მეტი აზერბაიჯანელები არიან. ფილიალთან მოწყობილია ასპირანტურა, სადაც 297 კაცი სწავლობს. დიდ უმეტესობას აქაც აზერბაიჯანელები შეადგენენ.

აზერბაიჯანის ახალგაზრდა მეცნიერ მუშაკთა შორის მრავლად არიან ისეთები, რომლებმაც სახელი გაითქვეს თავიანთი ახალი მაღალხარისხოვანი მეცნიერული ნაშრომებით. ერთერთი ასეთი მეცნიერთაგანია, მაგალითად, ჰაიდარ ჯუსეინოვი, ფილოსოფოს დარგში მომუშავე, რომელმაც დაიცვა შესანიშნავი ნაშრომი „მირზა ფატალი ახუნდოვის ფილოსოფიური შეხედულებანი“. მეორე ახალგაზრდა მეცნიერმა არუზია ალიზეკოვამ დასწერა წიგნი „ქალთა შრომა საბჭოთა აზერბაიჯანში“. სახელმოხვეჭილ ახალგაზრდა მეცნიერთა რიცხვს ეკუთვნიან აგრეთვე ე. ტოკარევსკი, მ. ყაზიევი, ა. ეიგენსონი, ზაგიდ-ალი-ზადე და სხვ.

დიდძალი მასალებია დაგროვილი, მრავალი წიგნია დაწერილი აზერბაიჯანის მეცნიერ-მუშაკთა მიერ აზერბაიჯანის ისტორიაზე, არქეოლოგიაზე, ეთნოგრაფიაზე. შედგენილი, გამოცემული და უკვე ბმარებაშია შემოღებული აზერბაიჯანის ისტორიის სახელმძღვანელო საშუალო სკოლებისათვის, რომელიც დაამუშავა მეცნიერებათა აკადემიის ფილიალის მეცნიერ-მუშაკთა ერთმა ჯგუფმა.

მრავალი ნაშრომია დაწერილი და გამოქვეყნებული, კიდევ მეტი მზადაა გამოსაქვეყნებლად აზერბაიჯანის მდიდარი და მრავალსაუკუნოვანი ლიტერატურული მემკვიდრეობის შესახებ. ენისა და ლიტერატურის ინსტიტუტი, რომელიც ატარებს აზერბაიჯანის ხალხის საუკეთესო შვილს—ნიზამის სახელს, გამოსაცემად ამზადებს ნაწარმოებს აზერბაიჯანულ და რუსულ ენებზე, აგრეთვე სხვადასხვა მონოგრაფიებს იმ ეპოქის დასახასიათებლად, როცა ცხოვრობდა ნიზამი, რომლის დაბადების 800 წლისთავს საბჭოთა კავშირის ხალხები აღნიშნავენ 1941 წელს. აზერბაიჯანის ლიტერატურის კლასიკოსების — ფიზულის, ვაგიფის, მ. ფ. ახუნდოვის, ალეკპერ საბირის, ჯაფარ ჯაფარლის და სხვათა ნაწარმოებების დიდი ნაწილი უკვე გამოცემულია და ნაწილიც ახლა მზადდება გამოსაცემად.

აზერბაიჯანულ ენაზე მოიპოვება მარქსიზმის კლასიკოსთა თითქმის ყველა ძირითადი ნაშრომები. მარქსს, ენგელსს, ლენინს და სტალინს აზერბაიჯანელი მშრომელები ახლა თავის საკუთარ მშობლიურ ენაზე კითხულობენ.

აყვავებისა და აღორძინების მტკიცე გზაზეა დამდგარი მეცნიერება საბჭოთა აზერბაიჯანში.

ა. იაკუბოვი.

სსრკ მეცნიერებათა აკადემიის აზერბაიჯანის ფილიალის პრეზიდიუმის თავმჯდომარის მოადგილე.

მეორე წყალსადენი ბაქოში

მესამე სტალინური ხუთწლედის ბოლომდე ქალაქ ბაქოს შეემატება რიცხვით მეორე საქალაქო წყალსადენი-გიგანტი, რომელიც ქალაქის მოსახლეობას და ნავთის სარეწაოებს დღელამეში 19 მილიონ ვედრო წყალს მიაწოდებს.

ამჟამად არსებული წყალსადენი ქალაქს დღელამეში აწოდებს 8 მილიონზე მეტ ვედრო წყალს.

ახალი წყალსადენის გასაყვანად საჭირო წინასწარი მუშაობა დამთავრებულია. ამ წყალსადენით ქალაქი მიიღებს საუკეთესო ხარისხის სასმელ წყალს. ძველი წყალსადენის წყალი გათვალისწინებულია უმთავრესად სამრეწველო დანიშნულებათათვის.

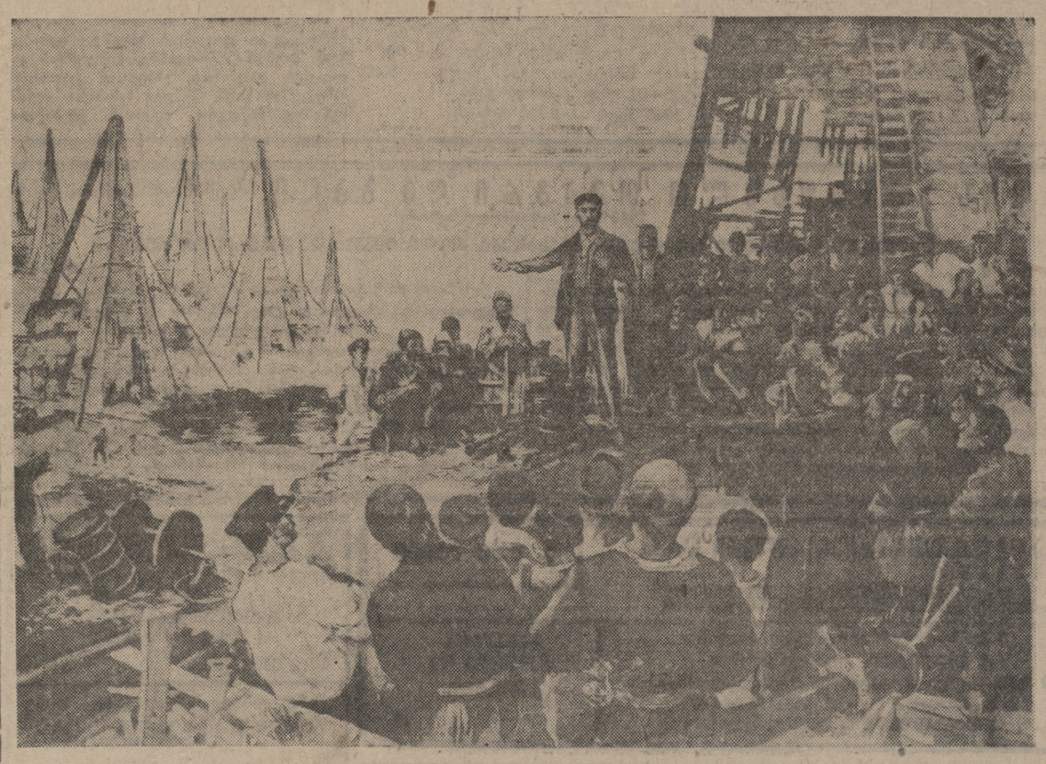

ამხანაგი სტალინი ბაქოს ნავთის მრეწველობის მუშების მიტინგზე (1908 წ.)

მხატვ. ვ. სიდამონ-ერისთავის ნახატი.

ახალი მიღწევები აზერბაიჯანის სოფლის მეურნეობაში

საბჭოთა აზერბაიჯანი ბუნებრივ სიმდიდრეთა ქვეყანაა. აზერბაიჯანის მიწის წიაღი შეიცავს ნავთს, რკინის, იშვიათი ლითონების აურაცხელ მარაგს. აზერბაიჯანის სოფლის მეურნეობა განთქმულია ბამბის თვალუწვდენი პლანტაციებით, საძოვრებით და, უკანასკნელ ხანებში, ციტრუსებითაც. ახლა საბჭოთა აზერბაიჯანი ციტრუსოვანთა მეორე ბაზად ითვლება საქართველოს შემდეგ.

1939 წელს საბჭოთა აზერბაიჯანის სამეცნიერო-კვლევითმა დაწესებულებებმა დიდი მუშაობა ჩაატარეს სოფლის მეურნეობის სხვადასხვა აქტუალური პრობლემების შესასწავლად და გადასაწყვეტად. შესწავლილი და დადებითად გადაწყვეტილია აზერბაიჯანში ეკალიპტების კულტურის გავრცელების საკითხი. გამოვლინებულია სამი რაიონი (ზაქათალის, ლენკორანისა და ბაქოსი), სადაც მიმდინარეობს ეკალიპტების გაშენება.

საძოვრების საკითხი აზერბაიჯანში სოფლის მეურნეობის ერთერთი ყველაზე სეროზული საკითხთაგანია. აზერბაიჯანის ბოტანიკის ინსტიტუტმა გამოიმუშავა საძოვრების გამოყენების სრულიად ახალი მეთოდი, რომელიც უზრუნველჰყოფს საძოვრების დაცვა-შენარჩუნებას და მათს რაციონალურ ექსპლოატაციას.

ახლა ბოტანიკისა და მებამბეობის ინსტიტუტები ამთავრებენ კომპლექსურ შრომას ბამბის ნათესების მინერალური კვების საკითხზე. ამ მხრივ დაწყებული და ფართოდ გაშლილი მეცნიერული კვლევა-ძიებითი მუშაობის შედეგად დადასტურებულია, რომ ბამბის გაყვავილების სხვადასხვა ფაზებში ნიადაგში აზოტის განსაზღვრული რაოდენობით შეტანა შესანიშნავ ეფექტს იძლევა და ერთი ორად ზრდის ბამბის მოსავალს. მიღებულია ღონისძიებები იმისათვის, რომ ეს მიღწევა შემოღებულ იქნას პრაქტიკაში საბჭოთა კავშირის მებამბეობის ყველა რაიონში.

დიდი მუშაობა მიმდინარეობს აზერბაიჯანში სუბტროპიკული კულტურებისათვის ახალი ფართობის გამოსავლინებლად. აზერბაიჯანის ბოტანიკური ინსტიტუტი და სსრკ მეცნიერებათა აკადემიის აზერბაიჯანის ფილიალის ნიადაგმცოდნეობის სექტორი შეუდგნენ კოლექტიურად მუშაობას ჩაისა, მანდარინისა და ლიმონის კულტურებისათვის ვარგისი ფართობების შესასწავლად. ამჟამად აზერბაიჯანში გამოვლინებულია 10.000 ჰექტარი ფართობი (ალაზან-ავტარანის ველზე), სადაც თამამად შეიძლება ჩაის პლანტაციების და სხვა სუბტროპიკული კულტურების გაშენება.

დიდი მუშაობა ჩაატარა აზერბაიჯანის ზოოლოგიურმა ინსტიტუტმა ბამბის ნათესების გაბანადურებლის, ე. წ. ბამბის ხვლიკის წინააღმდეგ საბრძოლველად. გამოახერხა სრულიად ახალი მეთოდი და საშუალება ბამბის ხვლიკის სალიკვიდაციოდ, რაც აგრეთვე ერთერთი მთავარი ღონისძიებათაგანია ბამბის მოსავლიანობის გასადიდებლად.

მეთევზეობას საბჭოთა აზერბაიჯანში ერთერთი მნიშვნელოვანი ადგილი უკავია. არსებობს მეთევზეობის მრავალი კოლმეურნეობა, რომლებიც თავის სამუშაო ბაზად იყენებენ მდ. მტკვარს. ახლა, მინგეჩაურის ჰიდროელექტროსადგურის მშენებლობის გამო წამოიჭრა ახალი პრობლემა მდ. მტკვარში თევზების მარაგის შენარჩუნების შესახებ. საქმე ისაა, რომ მტკვარში თევზი შემოდის კასპიის ზღვიდან და მინგეჩაურის ჰიდროსადგურის აშენების შემდეგ მტკვარში თევზის შემოსასვლელი გზა თითქოს დაკეტილი იქნება. ეს საქმე ახლა უკვე დამთავრებულია. გამომუშავებულია თევზების დაცვის მეთოდები, რაც საშუალებას მისცემს უზრუნველყოფს მეთევზეობის განვითარებას ამ რაიონში.

დ. ამირანიძე

სსრ კავშირის უმაღლესი საბჭოს დეპუტატი, ბამბის სტახანოველი, ორდენოსანი **ბასტი ბაგიროვა**

ახალი ბაქო

ხალხში ასეთი გადმოცემა დარჩა: ირანელი დამპყრობლები, როგორც კი მოადგებოდნენ კასპიის ზღვის დასავლეთ სანაპიროს იმ უბეს, სადაც ზღვა არასოდეს იყინება, პირველ რიგში იმის ზრუნვაში იყვნენ, რომ ჯარი მაშინ გადმოესხათ საწაპიროზე, როცა ქარი არ ჰქროდა. საშინელი ქარი იცოდა აქ. დიდხანს მძვინვარებდა იგი, ქვიშისა და მტვრის კორიანტელს აყენებდა და გასაქანს არ აძლევდა დამპყრობლებს. ნაპირის მოახლოებისთანავე ირანელ სპასალართა პირველი კითხვა სწორედ ამ საკითხს ეხებოდა და მათ მონა-შიკრიკთა ერთი და იგივე პასუხი ესმოდათ:

— ბაადი ჭიუ-ბა!

ქარი ჰქრისო და ამ ადგილს ირანელებმა ფარსული სახელი „ბაადი-ქიუ“, ანუ ქარის ადგილი უწოდეს.

მისი თანამოძმის—თბილისის მსგავსად, აზერბაიჯანის ჰაერსა დედაქალაქს მრავალი ჭირვარამი განუცდია თავისი მრავალსაუკუნოვანი ისტორიის მანძილზე. ჯერ კიდევ მეშვიდე საუკუნეში იმ ადგილს, სადაც შემდგომ ქალაქი გაშენდა, არაბები დაეპატრონენ. შირვანელი ხანებიც მეფობდნენ აზერბაიჯანის მშრომელებზე, თურქი დამპყრობლებიც ყოფილან იქ, ირანელთა ურდოებსაც გადაუთელავთ აზერბაიჯანელთა მიწა-წყალი, ხოლო ბოლოს, 1806 წლიდან, აზერბაიჯანსა და მის დედაქალაქში მეფის რუსეთის ჟანდარმულმა ხელისუფლებამ მოიკიდა ხანგრძლივად ფეხი.

ირანელებისა და არაბების შემოსევის შედეგად ბაქოში ცეცხლთაყვანისმცემლებმა დაისადგურეს და ისტორიულ „ძეგლად“ ფვრავნზარას სალოცავი დასტოვეს. შირვანელმა ხანებმა აზერბაიჯანელ მშრომელთა ოფლითა და ცრემლით აგეს დიდი ციხე-სიმაგრე ყზი-კალა (ქართულად-ბანოვანთა კოშკი), ხოლო მეფის რუსეთის ბარბაროსული ხელისუფლების ბატონობის შედეგად ბაქოში დარჩა ქუჩაბანდთა ლაბირინტი, როტშილდებისა და ტაგიევების პრიმიტული სარეწაოები, მიწური სახლები, ქოხმახები და სატუსაღოები.

ბევრი შავი დღე უნახავს ბაქოს, მაგრამ ბევრი გმირული ბრძოლის ფურცელიცაა ჩაწერილი მისი ისტორიის ანალებში. ბაქოში ცხოვრობდა და მუშაობდა დიდი **სტალინი.** აქ რაზმავდა იგი პროლეტარების მებრძოლ რაზმებს მეფის თვითმპყრობელობისა და ნობელების, ვიშაუების, როტშილდების და სხვა კაპიტალისტების ბატონობის დასამხობად. აქ განსაკუთრებული სიძლიერით მკვიდრდებოდა **ლენინისა და სტალინის** იდეა, აქ გრგვინავდა ბოლშევიკების რევოლუციური სიტყვა მდიდართა სასახლეების შესაძრწუნებლად და ქოხმახების მობინადრეთა საიმედოდ. ბაქოში მუშაობდნენ დიდი სტალინის სახელოვანი თანამებრძოლები—ლადო კეცხოველი, ალ. ჯაფარიძე, ს. შაუმიანი, აზიზბეკოვი. აქვე იყვნენ და განაგრძობდნენ სტალინის მიერ დანერგილი რევოლუციური ტრადიციებით ბრძოლას ს. კიროვი, ს. ორჯონიკიძე, ვანო სტურუა და სხვ.

ბაქოს 26 სახელოვანი კომისრის გმირული სიკვდილი დარჩება ისტორიაში, როგორც უმაგალითო თავდადების ნიმუში მუშათა კლასის ინტერესებისათვის, მთელი მშრომელი მოსახლეობის ინტერესებისათვის.

არსად და არასოდეს იმდენი მხეცობა არ ჩაუდენიათ საშუალო საუკუნეთა ინკვიზიტორებსაც კი, რამდენიც ბაქოში ჩაიდინეს თავის ხანმოკლე პარპაშის დროს ინგლისელმა ინტერვენტებმა და მათმა ლაქიებმა—ძენშევიკებმა, მუსავატელებმა და დაშნაკებმა.

1920 წლის 28 აპრილს, სწორედ ამ 20 წლის წინათ, ბაქოს აჯანყებულმა პროლეტარიატმა და აზერბაიჯანის მშრომელებმა დიდი რუსი ხალხის დახმარებით, ლენინ-სტალინის დიადი პარტიის ერთგული შვილების ს. ორჯონიკიძის, ს. კიროვისა და ა. მიქოიანის მეთაურობით დაამხეს მუსავატური ხელისუფლება და ოქტომბრის დიდი რევოლუციის წითელი დროშა ააფრიალეს.

მას შემდეგ ოცმა წელმა განვლო. ძირფესვიანათ შეიცვალა ამ ხნის განმავლობაში აზერბაიჯანის დედაქალაქის—ბაქოს სახე. აყვავდა და აღორძინდა აზერბაიჯანის ნავთის მრეწველობა, მთელი სახალხო მეურნეობა. გაიზარდა, გაფართოვდა და გაშენდა ახალი სოციალისტური ბაქო. ვისაც ბაქო დიდიხანია არ უნახავს, ახლა განცვიფრებული დარჩება მისი ნახვით. აღარაა ძველი ბაქო აღმოსავლური ყავახანებით, მინარეთებით, ბნელი ქუჩაბანდებით, საეკვო დანიშნულების ჯურღმულებით და ძველებური „კონკით“. ძველი ბაქოს ადგილას გადაქიმულია დიდი სოციალისტური ქალაქი ფართო პროსპექტებით, ბაღებით და ყვავილნარებით, შესანიშნავი სანაპირო პარკით, მრავალსართულიანი სახლებით, კულტურის სასახლეებით, თეატრებით, მუშათა საცხოვრებელი კომბინატებით, ტრამვაითა და ელექტრონის რკინიგზით.

ნავთის ამოღების ზრდასთან ერთად გაიზარდა ბაქოს მრეწველობა, ათეული ახალი ნავთის სარეწაო რაიონი შეემატა ბაქოს. მრავალი ახალი ქარხანა და ფაბრიკა მუშაობს ახლა ამ ქალაქში. მანქანათმშენებელი ახალი ქარხნები, სატრიკოტაჟო კომბინატი, სამკერავლო ფაბრიკები, ტექნიკის უახლესი მიღწევების მიხედვით გამართული გიგანტი კრეკინგ-ქარხნები, უდიდესი ინდუსტრიული ცენტრის ელფერს აძლევენ საბჭოთა აზერბაიჯანის დედაქალაქს.

ძველი და ახალი ბაქოს შესადარებლად საკმაო იქნება რამდენიმე ციფრის დასახელება: 1913 წელს ბაქოში ცხოვრობდა 230.000-მდე კაცი. ახლა კი ქალაქის მოსახლეობა 800.000 სჭარბობს. რევოლუციამდე ბაქოში სასმელ წყალს ფუფუნების საგნების ფასი ჰქონდა. მშრომელები მოკლებულნი იყვნენ კარგი წყლის სმის საშუალებას, ხოლო მდიდართათვის წყალი გემებით მოჰქონდათ შორეული ადგილებიდან. ახლა ბაქოში შესანიშნავი წყალსადენია და თვითეულ მშრომელზე დღეღამეში 108,4 ლიტრი წყალი მოდის.

ბაქოში ტრამვაის ქსელის საერთო სიგრძე 73 კილომეტრს უდრის, საგარეუბნო ელექტრო-რკინიგზის ქსელის საერთო სიგრძე კი—63 კილომეტრს. რევოლუციამდელ ბაქოში მწყვანე ნარგავთა ფართობი მხოლოდ 9 ჰექტარს შეადგენდა, ამჟამად კი ბაქოში ბაღები და პარკები გაშენებულია 363 ჰექტარზე. მაშინ ბაქოში კანალიზაცია არ იყო, ახლა საკანალიზაციო ქსელის საერთო სიგრძე 200 კილომეტრს უდრის.

ნავთის ჭაბურღილებიდან მიღებული გაზის გამოყენებაზე რევოლუციამდელ ბაქოში წარმოდგენაც არ ჰქონდათ. ახლა გაზის გამნაწილებელი ქსელით დაფარულია მთელი ქალაქი. გაზს იყენებენ არა მარტო სამრეწველო დანიშნულებათათვის, არამედ ყოფაცხოვრებაშიაც.

კიდევ რამდენიმე ციფრი სოციალისტური ბაქოს დასახასიათებლად:

განვლილი 20 წლის მანძილზე ბაქოში აგებულია 1 მილიონი კვადრატული მეტრი საცხოვრებელი ფართობი, გაბნილია 210 საშუალო და დაწყებითი სკოლა (1913 წელს 47 სკოლა იყო მთელ ბაქოში), 11 უმაღლესი სასწავლებელი, 46 ტექნიკუმი და მუშფაკი, 11 თეატრი, 57 კინოთეატრი, 167 ბიბლიოთეკა, 26 მუშათა კლუბი, კულტურის სასახლე და მუზეუმი, 87 საავადმყოფო და ამბულატორია, 101 საბავშვო ბაგა, 19 დედათა და ბავშვთა კონსულტაცია და ა. შ.

1913 წელს ბაქოში მუშაობდა 251 მასწავლებელი და 48 ექიმი. ახლა კი მუშაობს 5.624 მასწავლებელი და 1997 ექიმი.

ბაქოს ზრდის, მისი განვითარების საუკეთესო მარვენებელია ქალაქის ბიუჯეტი. 1928 წელს ბაქოს ქალაქის ბიუჯეტი შეადგენდა 39.900.000 მანეთს. გასულ 1939 წელს კი ქალაქის ბიუჯეტი 254.400.000 მანეთს უდრიდა.

ჩვენს თვალწინ აშენდა და აღორძინდა სოციალისტური ქალაქი ბაქო. ლენინ-სტალინის პარტიის ხელმძღვანელობით, დიდი **სტალინის** ხელმძღვანელობითა და მზრუნველობით აზერბაიჯანის ბოლშევიკებმა ისტორიულ გამარჯვებებს მიაღწიეს სახალხო მეურნეობის ყველა ფრონტზე...

ფირვანზარას მაღლობიდან შავი ოქროს დედაქალაქს ახლა ზევიდან გადმოჰყურებს ამხანაგი კიროვის გრანდიოზული მონუმენტი. კასპიის ზღვის ჰორიზონტიდან ამოსული მზე პირველად ამ მონუმენტს მიაფენს თავის სხივებს. წითლად ელვარებს მაშინ წითელი მარმარილოს მონუმენტი და სერგეი მირონიჩის შორს გაშვერილი ხელი თითქოს აფრთხილებს დიადი და უძლეველი საბჭოეთის ყველა მტერსა და ორგულს:

— ხელები შორს საბჭოთა მიწა-წყლიდან! ბაქო ჩვენია, იგი მიუდგომელი ციხე-სიმაგრეა ყოველგვარი ჯურის იმპერიალისტებისათვის. აქ ლენინ-სტალინის დროშა ფრიალებს, დროშა განბანილი რევოლუციისათვის თავდადებულ თაობათა სისხლით.

— შეხედეთ, რა თვალუწვდენი და უძლეველია სოციალიზმის დიადი ქვეყანა!

**დ

ՀԱՅԿԱԿԱՆ ՍՈՎԵՏԱԿԱՆ ՀԱՆՐԱՊԵՏՈՒԹՅԱՆ ԿԱՌԱՎԱՐՈՒԹՅԱՆ ԵՎ ՀԱՅԿԱԿԱՆ ՍՈՎԵՏԱԿԱՆ ՀԱՆՐԱՊԵՏՈՒԹՅԱՆ ՀԱՍԱՐԱԿԱԿԱՆ ԿԱԶՄԱԿԵՐՊՈՒԹՅՈՒՆՆԵՐԻ ՕՐԳԱՆ

Հրատարակվում է 1920 թվականի նոյեմբերի 29-ից

Տպարան № 123. Գին 3-18-50

ՀԱՅԿԱԿԱՆ ՍՈՎԵՏԱԿԱՆ ՀԱՆՐԱՊԵՏՈՒԹՅԱՆ ԱԺԱՐՏԱՅԻՆ ՀԱՆԳԻՍՏԻ ՀԱՄԱՐ ՊԱՅՔԱՐՎՈՂ ՄԱՐԶԱԿԱՆ ԽՈՒՄԲԵՐԻ ՑԱՆԿ

ՀԱՄԱՁԱՅՆԱԿԱՆ ԱՄԱՌԱՔՈՒԹՅԱՆ ՀԱՐՑԵՐՈՎ ՀԱՆԳԻՍՏԻ ՄԱՍՆԱԿՑՈՒԹՅՈՒՆՆԵՐԸ ԵՎ ԱՅԼՈՒՆԵՐԸ ԿԱՏԱՐՈՒՄ ԵՆ ՀԱՅԿԱԿԱՆ ՍՈՎԵՏԱԿԱՆ ՀԱՆՐԱՊԵՏՈՒԹՅԱՆ ԱԺԱՐՏԱՅԻՆ ՀԱՆԳԻՍՏԻ ՀԱՄԱՐ ՊԱՅՔԱՐՎՈՂ ՄԱՐԶԱԿԱՆ ԽՈՒՄԲԵՐԻ ՀԱՄԱՁԱՅՆԱԿԱՆ ՄՐՑՈՒՅԹՆԵՐԸ ԵՎ ՀԱՄԱՁԱՅՆԱԿԱՆ ՄՐՑՈՒՅԹՆԵՐԻ ՀԱՄԱՐ ՊԱՅՔԱՐՎՈՂ ՄԱՐԶԱԿԱՆ ԽՈՒՄԲԵՐԻ ՑԱՆԿ:

ՀԱՅԿԱԿԱՆ ՍՈՎԵՏԱԿԱՆ ՀԱՆՐԱՊԵՏՈՒԹՅԱՆ ԱԺԱՐՏԱՅԻՆ ՀԱՆԳԻՍՏԻ ՀԱՄԱՐ ՊԱՅՔԱՐՎՈՂ ՄԱՐԶԱԿԱՆ ԽՈՒՄԲԵՐԻ ՀԱՄԱՁԱՅՆԱԿԱՆ ՄՐՑՈՒՅԹՆԵՐԸ

Խումբ №	Մարզական խմբերի անվանումները	Խաղացած հանդիպումների թիվը	Հաղթանակների թիվը	Ոչ-ոքերի թիվը	Պարտությունների թիվը	Գոլերի տարբերությունը	Միավորների թիվը
1	«Դինամո» (Երևան)	17	14	2	1	41—8	30
2	«Տորպեդո» (Երևան)	17	12	2	3	34—11	26
3	«Ավանգարդ» (Կիրովական)	17	10	2	5	29—15	22
4	«Դինամո» (Լենինական)	17	9	2	6	25—17	20
5	«Տորպեդո» (Կիրովական)	17	8	2	7	23—20	18
6	«Դինամո» (Ալավերդի)	17	7	2	8	20—23	16
7	«Տորպեդո» (Ալավերդի)	17	6	2	9	19—25	14
8	«Դինամո» (Ղափան)	17	5	2	10	18—28	12
9	«Տորպեդո» (Ղափան)	17	4	2	11	16—30	10
10	«Դինամո» (Նոր Բայազետ)	17	3	2	12	14—34	8

ՀԱՅԿԱԿԱՆ ՍՈՎԵՏԱԿԱՆ ՀԱՆՐԱՊԵՏՈՒԹՅԱՆ ԱԺԱՐՏԱՅԻՆ ՀԱՆԳԻՍՏԻ ՀԱՄԱՐ ՊԱՅՔԱՐՎՈՂ ՄԱՐԶԱԿԱՆ ԽՈՒՄԲԵՐԻ ՀԱՄԱՁԱՅՆԱԿԱՆ ՄՐՑՈՒՅԹՆԵՐԻ ՀԱՐՑԵՐԸ

1. Ո՞ր խումբն է ավելի շատ գոլեր խփել, քանի՞ գոլ:

2. Ո՞ր խումբն է ամենաքիչ գոլեր խփել, քանի՞ գոլ:

3. Ո՞ր խումբն է ամենաշատ գոլեր բաց թողել, քանի՞ գոլ:

4. Ո՞ր խումբն է ամենաքիչ գոլեր բաց թողել, քանի՞ գոլ:

5. Ո՞ր խումբն է ամենաշատ միավորներ վաստակել, քանի՞ միավոր:

6. Ո՞ր խումբն է ամենաքիչ միավորներ վաստակել, քանի՞ միավոր:

7. Ո՞ր խումբն է ամենաշատ հանդիպումներ անցկացրել, քանի՞ հանդիպում:

8. Ո՞ր խումբն է ամենաքիչ հանդիպումներ անցկացրել, քանի՞ հանդիպում:

9. Ո՞ր խումբն է ամենաշատ հաղթանակներ տարել, քանի՞ հաղթանակ:

10. Ո՞ր խումբն է ամենաքիչ հաղթանակներ տարել, քանի՞ հաղթանակ:

11. Ո՞ր խումբն է ամենաշատ ոչ-ոքեր ունեցել, քանի՞ ոչ-ոք:

12. Ո՞ր խումբն է ամենաքիչ ոչ-ոքեր ունեցել, քանի՞ ոչ-ոք:

13. Ո՞ր խումբն է ամենաշատ պարտություններ կրել, քանի՞ պարտություն:

14. Ո՞ր խումբն է ամենաքիչ պարտություններ կրել, քանի՞ պարտություն:

15. Ո՞ր խումբն է ամենաշատ միավորներ կորցրել, քանի՞ միավոր:

16. Ո՞ր խումբն է ամենաքիչ միավորներ կորցրել, քանի՞ միավոր:

17. Ո՞ր խումբն է ամենաշատ գոլեր ընդունել, քանի՞ գոլ:

18. Ո՞ր խումբն է ամենաքիչ գոլեր ընդունել, քանի՞ գոլ:

19. Ո՞ր խումբն է ամենաշատ գոլեր խփել, քանի՞ գոլ:

20. Ո՞ր խումբն է ամենաքիչ գոլեր խփել, քանի՞ գոլ:

21. Ո՞ր խումբն է ամենաշատ գոլեր բաց թողել, քանի՞ գոլ:

22. Ո՞ր խումբն է ամենաքիչ գոլեր բաց թողել, քանի՞ գոլ:

23. Ո՞ր խումբն է ամենաշատ միավորներ վաստակել, քանի՞ միավոր:

24. Ո՞ր խումբն է ամենաքիչ միավորներ վաստակել, քանի՞ միավոր:

25. Ո՞ր խումբն է ամենաշատ հանդիպումներ անցկացրել, քանի՞ հանդիպում:

26. Ո՞ր խումբն է ամենաքիչ հանդիպումներ անցկացրել, քանի՞ հանդիպում:

27. Ո՞ր խումբն է ամենաշատ հաղթանակներ տարել, քանի՞ հաղթանակ:

28. Ո՞ր խումբն է ամենաքիչ հաղթանակներ տարել, քանի՞ հաղթանակ:

29. Ո՞ր խումբն է ամենաշատ ոչ-ոքեր ունեցել, քանի՞ ոչ-ոք:

30. Ո՞ր խումբն է ամենաքիչ ոչ-ոքեր ունեցել, քանի՞ ոչ-ոք:

31. Ո՞ր խումբն է ամենաշատ պարտություններ կրել, քանի՞ պարտություն:

32. Ո՞ր խումբն է ամենաքիչ պարտություններ կրել, քանի՞ պարտություն:

33. Ո՞ր խումբն է ամենաշատ միավորներ կորցրել, քանի՞ միավոր:

34. Ո՞ր խումբն է ամենաքիչ միավորներ կորցրել, քանի՞ միավոր:

35. Ո՞ր խումբն է ամենաշատ գոլեր ընդունել, քանի՞ գոլ:

36. Ո՞ր խումբն է ամենաքիչ գոլեր ընդունել, քանի՞ գոլ:

37. Ո՞ր խումբն է ամենաշատ գոլեր խփել, քանի՞ գոլ:

38. Ո՞ր խումբն է ամենաքիչ գոլեր խփել, քանի՞ գոլ:

39. Ո՞ր խումբն է ամենաշատ գոլեր բաց թողել, քանի՞ գոլ:

40. Ո՞ր խումբն է ամենաքիչ գոլեր բաց թողել, քանի՞ գոլ:

41. Ո՞ր խումբն է ամենաշատ միավորներ վաստակել, քանի՞ միավոր:

42. Ո՞ր խումբն է ամենաքիչ միավորներ վաստակել, քանի՞ միավոր:

43. Ո՞ր խումբն է ամենաշատ հանդիպումներ անցկացրել, քանի՞ հանդիպում:

44. Ո՞ր խումբն է ամենաքիչ հանդիպումներ անցկացրել, քանի՞ հանդիպում:

45. Ո՞ր խումբն է ամենաշատ հաղթանակներ տարել, քանի՞ հաղթանակ:

46. Ո՞ր խումբն է ամենաքիչ հաղթանակներ տարել, քանի՞ հաղթանակ:

47. Ո՞ր խումբն է ամենաշատ ոչ-ոքեր ունեցել, քանի՞ ոչ-ոք:

48. Ո՞ր խումբն է ամենաքիչ ոչ-ոքեր ունեցել, քանի՞ ոչ-ոք:

49. Ո՞ր խումբն է ամենաշատ պարտություններ կրել, քանի՞ պարտություն:

50. Ո՞ր խումբն է ամենաքիչ պարտություններ կրել, քանի՞ պարտություն:

51. Ո՞ր խումբն է ամենաշատ միավորներ կորցրել, քանի՞ միավոր:

52. Ո՞ր խումբն է ամենաքիչ միավորներ կորցրել, քանի՞ միավոր:

53. Ո՞ր խումբն է ամենաշատ գոլեր ընդունել, քանի՞ գոլ:

54. Ո՞ր խումբն է ամենաքիչ գոլեր ընդունել, քանի՞ գոլ:

55. Ո՞ր խումբն է ամենաշատ գոլեր խփել, քանի՞ գոլ:

56. Ո՞ր խումբն է ամենաքիչ գոլեր խփել, քանի՞ գոլ:

57. Ո՞ր խումբն է ամենաշատ գոլեր բաց թողել, քանի՞ գոլ:

58. Ո՞ր խումբն է ամենաքիչ գոլեր բաց թողել, քանի՞ գոլ:

59. Ո՞ր խումբն է ամենաշատ միավորներ վաստակել, քանի՞ միավոր:

60. Ո՞ր խումբն է ամենաքիչ միավորներ վաստակել, քանի՞ միավոր:

61. Ո՞ր խումբն է ամենաշատ հանդիպումներ անցկացրել, քանի՞ հանդիպում:

62. Ո՞ր խումբն է ամենաքիչ հանդիպումներ անցկացրել, քանի՞ հանդիպում:

63. Ո՞ր խումբն է ամենաշատ հաղթանակներ տարել, քանի՞ հաղթանակ:

64. Ո՞ր խումբն է ամենաքիչ հաղթանակներ տարել, քանի՞ հաղթանակ:

65. Ո՞ր խումբն է ամենաշատ ոչ-ոքեր ունեցել, քանի՞ ոչ-ոք:

66. Ո՞ր խումբն է ամենաքիչ ոչ-ոքեր ունեցել, քանի՞ ոչ-ոք:

67. Ո՞ր խումբն է ամենաշատ պարտություններ կրել, քանի՞ պարտություն:

68. Ո՞ր խումբն է ամենաքիչ պարտություններ կրել, քանի՞ պարտություն:

69. Ո՞ր խումբն է ամենաշատ միավորներ կորցրել, քանի՞ միավոր:

70. Ո՞ր խումբն է ամենաքիչ միավորներ կորցրել, քանի՞ միավոր:

71. Ո՞ր խումբն է ամենաշատ գոլեր ընդունել, քանի՞ գոլ:

72. Ո՞ր խումբն է ամենաքիչ գոլեր ընդունել, քանի՞ գոլ:

73. Ո՞ր խումբն է ամենաշատ գոլեր խփել, քանի՞ գոլ:

74. Ո՞ր խումբն է ամենաքիչ գոլեր խփել, քանի՞ գոլ:

75. Ո՞ր խումբն է ամենաշատ գոլեր բաց թողել, քանի՞ գոլ:

76. Ո՞ր խումբն է ամենաքիչ գոլեր բաց թողել, քանի՞ գոլ:

77. Ո՞ր խումբն է ամենաշատ միավորներ վաստակել, քանի՞ միավոր:

78. Ո՞ր խումբն է ամենաքիչ միավորներ վաստակել, քանի՞ միավոր:

79. Ո՞ր խումբն է ամենաշատ հանդիպումներ անցկացրել, քանի՞ հանդիպում:

80. Ո՞ր խումբն է ամենաքիչ հանդիպումներ անցկացրել, քանի՞ հանդիպում:

81. Ո՞ր խումբն է ամենաշատ հաղթանակներ տարել, քանի՞ հաղթանակ:

82. Ո՞ր խումբն է ամենաքիչ հաղթանակներ տարել, քանի՞ հաղթանակ:

83. Ո՞ր խումբն է ամենաշատ ոչ-ոքեր ունեցել, քանի՞ ոչ-ոք:

84. Ո՞ր խումբն է ամենաքիչ ոչ-ոքեր ունեցել, քանի՞ ոչ-ոք:

85. Ո՞ր խումբն է ամենաշատ պարտություններ կրել, քանի՞ պարտություն:

86. Ո՞ր խումբն է ամենաքիչ պարտություններ կրել, քանի՞ պարտություն:

87. Ո՞ր խումբն է ամենաշատ միավորներ կորցրել, քանի՞ միավոր:

88. Ո՞ր խումբն է ամենաքիչ միավորներ կորցրել, քանի՞ միավոր:

89. Ո՞ր խումբն է ամենաշատ գոլեր ընդունել, քանի՞ գոլ:

90. Ո՞ր խումբն է ամենաքիչ գոլեր ընդունել, քանի՞ գոլ:

91. Ո՞ր խումբն է ամենաշատ գոլեր խփել, քանի՞ գոլ:

92. Ո՞ր խումբն է ամենաքիչ գոլեր խփել, քանի՞ գոլ:

93. Ո՞ր խումբն է ամենաշատ գոլեր բաց թողել, քանի՞ գոլ:

94. Ո՞ր խումբն է ամենաքիչ գոլեր բաց թողել, քանի՞ գոլ:

95. Ո՞ր խումբն է ամենաշատ միավորներ վաստակել, քանի՞ միավոր:

96. Ո՞ր խումբն է ամենաքիչ միավորներ վաստակել, քանի՞ միավոր:

97. Ո՞ր խումբն է ամենաշատ հանդիպումներ անցկացրել, քանի՞ հանդիպում:

98. Ո՞ր խումբն է ամենաքիչ հանդիպումներ անցկացրել, քանի՞ հանդիպում:

99. Ո՞ր խումբն է ամենաշատ հաղթանակներ տարել, քանի՞ հաղթանակ:

100. Ո՞ր խումբն է ամենաքիչ հաղթանակներ տարել, քանի՞ հաղթանակ:

101. Ո՞ր խումբն է ամենաշատ ոչ-ոքեր ունեցել, քանի՞ ոչ-ոք:

102. Ո՞ր խումբն է ամենաքիչ ոչ-ոքեր ունեցել, քանի՞ ոչ-ոք:

103. Ո՞ր խումբն է ամենաշատ պարտություններ կրել, քանի՞ պարտություն:

104. Ո՞ր խումբն է ամենաքիչ պարտություններ կրել, քանի՞ պարտություն:

105. Ո՞ր խումբն է ամենաշատ միավորներ կորցրել, քանի՞ միավոր:

106. Ո՞ր խումբն է ամենաքիչ միավորներ կորցրել, քանի՞ միավոր:

107. Ո՞ր խումբն է ամենաշատ գոլեր ընդունել, քանի՞ գոլ:

108. Ո՞ր խումբն է ամենաքիչ գոլեր ընդունել, քանի՞ գոլ:

109. Ո՞ր խումբն է ամենաշատ գոլեր խփել, քանի՞ գոլ:

110. Ո՞ր խումբն է ամենաքիչ գոլեր խփել, քանի՞ գոլ:

111. Ո՞ր խումբն է ամենաշատ գոլեր բաց թողել, քանի՞ գոլ:

112. Ո՞ր խումբն է ամենաքիչ գոլեր բաց թողել, քանի՞ գոլ:

113. Ո՞ր խումբն է ամենաշատ միավորներ վաստակել, քանի՞ միավոր:

114. Ո՞ր խումբն է ամենաքիչ միավորներ վաստակել, քանի՞ միավոր:

115. Ո՞ր խումբն է ամենաշատ հանդիպումներ անցկացրել, քանի՞ հանդիպում:

116. Ո՞ր խումբն է ամենաքիչ հանդիպումներ անցկացրել, քանի՞ հանդիպում:

117. Ո՞ր խումբն է ամենաշատ հաղթանակներ տարել, քանի՞ հաղթանակ:

118. Ո՞ր խումբն է ամենաքիչ հաղթանակներ տարել, քանի՞ հաղթանակ:

119. Ո՞ր խումբն է ամենաշատ ոչ-ոքեր ունեցել, քանի՞ ոչ-ոք:

120. Ո՞ր խումբն է ամենաքիչ ոչ-ոքեր ունեցել, քանի՞ ոչ-ոք:

121. Ո՞ր խումբն է ամենաշատ պարտություններ կրել, քանի՞ պարտություն:

122. Ո՞ր խումբն է ամենաքիչ պարտություններ կրել, քանի՞ պարտություն:

123. Ո՞ր խումբն է ամենաշատ միավորներ կորցրել, քանի՞ միավոր:

124. Ո՞ր խումբն է ամենաքիչ միավորներ կորցրել, քանի՞ միավոր:

125. Ո՞ր խումբն է ամենաշատ գոլեր ընդունել, քանի՞ գոլ:

126. Ո՞ր խումբն է ամենաքիչ գոլեր ընդունել, քանի՞ գոլ:

127. Ո՞ր խումբն է ամենաշատ գոլեր խփել, քանի՞ գոլ:

128. Ո՞ր խումբն է ամենաքիչ գոլեր խփել, քանի՞ գոլ:

129. Ո՞ր խումբն է ամենաշատ գոլեր բաց թողել, քանի՞ գոլ:

130. Ո՞ր խումբն է ամենաքիչ գոլեր բաց թողել, քանի՞ գոլ:

131. Ո՞ր խումբն է ամենաշատ միավորներ վաստակել, քանի՞ միավոր:

132. Ո՞ր խումբն է ամենաքիչ միավորներ վաստակել, քանի՞ միավոր:

133. Ո՞ր խումբն է ամենաշատ հանդիպումներ անցկացրել, քանի՞ հանդիպում:

134. Ո՞ր խումբն է ամենաքիչ հանդիպումներ անցկացրել, քանի՞ հանդիպում:

135. Ո՞ր խումբն է ամենաշատ հաղթանակներ տարել, քանի՞ հաղթանակ:

136. Ո՞ր խումբն է ամենաքիչ հաղթանակներ տարել, քանի՞ հաղթանակ:

137. Ո՞ր խումբն է ամենաշատ ոչ-ոքեր ունեցել, քանի՞ ոչ-ոք:

138. Ո՞ր խումբն է ամենաքիչ ոչ-ոքեր ունեցել, քանի՞ ոչ-ոք:

139. Ո՞ր խումբն է ամենաշատ պարտություններ կրել, քանի՞ պարտություն:

140. Ո՞ր խումբն է ամենաքիչ պարտություններ կրել, քանի՞ պարտություն:

141. Ո՞ր խումբն է ամենաշատ միավորներ կորցրել, քանի՞ միավոր:

142. Ո՞ր խումբն է ամենաքիչ միավորներ կորցրել, քանի՞ միավոր:

143. Ո՞ր խումբն է ամենաշատ գոլեր ընդունել, քանի՞ գոլ:

144. Ո՞ր խումբն է ամենաքիչ գոլեր ընդունել, քանի՞ գոլ:

145. Ո՞ր խումբն է ամենաշատ գոլեր խփել, քանի՞ գոլ:

146. Ո՞ր խումբն է ամենաքիչ գոլեր խփել, քանի՞ գոլ:

147. Ո՞ր խումբն է ամենաշատ գոլեր բաց թողել, քանի՞ գոլ:

148. Ո՞ր խումբն է ամենաքիչ գոլեր բաց թողել, քանի՞ գոլ:

149. Ո՞ր խումբն է ամենաշատ միավորներ վաստակել, քանի՞ միավոր:

150. Ո՞ր խումբն է ամենաքիչ միավորներ վաստակել, քանի՞ միավոր:

151. Ո՞ր խումբն է ամենաշատ հանդիպումներ անցկացրել, քանի՞ հանդիպում:

152. Ո՞ր խումբն է ամենաքիչ հանդիպումներ անցկացրել, քանի՞ հանդիպում:

153. Ո՞ր խումբն է ամենաշատ հաղթանակներ տարել, քանի՞ հաղթանակ:

154. Ո՞ր խումբն է ամենաքիչ հաղթանակներ տարել, քանի՞ հաղթանակ:

155. Ո՞ր խումբն է ամենաշատ ոչ-ոքեր ունեցել, քանի՞ ոչ-ոք:

156. Ո՞ր խումբն է ամենաքիչ ոչ-ոքեր ունեցել, քանի՞ ոչ-ոք:

157. Ո՞ր խումբն է ամենաշատ պարտություններ կրել, քանի՞ պարտություն:

158. Ո՞ր խումբն է ամենաքիչ պարտություններ կրել, քանի՞ պարտություն:

159. Ո՞ր խումբն է ամենաշատ միավորներ կորցրել, քանի՞ միավոր:

160. Ո՞ր խումբն է ամենաքիչ միավորներ կորցրել, քանի՞ միավոր:

161. Ո՞ր խումբն է ամենաշատ գոլեր ընդունել, քանի՞ գոլ:

162. Ո՞ր խումբն է ամենաքիչ գոլեր ընդունել, քանի՞ գոլ:

163. Ո՞ր խումբն է ամենաշատ գոլեր խփել, քանի՞ գոլ:

164. Ո՞ր խումբն է ամենաքիչ գոլեր խփել, քանի՞ գոլ:

165. Ո՞ր խումբն է ամենաշատ գոլեր բաց թողել, քանի՞ գոլ:

166. Ո՞ր խումբն է ամենաքիչ գոլեր բաց թողել, քանի՞ գոլ:

167. Ո՞ր խումբն է ամենաշատ միավորներ վաստակել, քանի՞ միավոր:

168. Ո՞ր խումբն է ամենաքիչ միավորներ վաստակել, քանի՞ միավոր:

169. Ո՞ր խումբն է ամենաշատ հանդիպումներ անցկացրել, քանի՞ հանդիպում:

170. Ո՞ր խումբն է ամենաքիչ հանդիպումներ անցկացրել, քանի՞ հանդիպում:

171. Ո՞ր խումբն է ամենաշատ հաղթանակներ տարել, քանի՞ հաղթանակ:

172. Ո՞ր խումբն է ամենաքիչ հաղթանակներ տարել, քանի՞ հաղթանակ:

173. Ո՞ր խումբն է ամենաշատ ոչ-ոքեր ունեցել, քանի՞ ոչ-ոք:

174. Ո՞ր խումբն է ամենաքիչ ոչ-ոքեր ունեցել, քանի՞ ոչ-ոք:

175. Ո՞ր խումբն է ամենաշատ պարտություններ կրել, քանի՞ պարտություն:

176. Ո՞ր խումբն է ամենաքիչ պարտություններ կրել, քանի՞ պարտություն:

177. Ո՞ր խումբն է ամենաշատ միավորներ կորցրել, քանի՞ միավոր:

178. Ո՞ր խումբն է ամենաքիչ միավորներ կորցրել, քանի՞ միավոր:

179. Ո՞ր խումբն է ամենաշատ գոլեր ընդունել, քանի՞ գոլ:

180. Ո՞ր խումբն է ամենաքիչ գոլեր ընդունել, քանի՞ գոլ:

181. Ո՞ր խումբն է ամենաշատ գոլեր խփել, քանի՞ գոլ:

182. Ո՞ր խումբն է ամենաքիչ գոլեր խփել, քանի՞ գոլ:

183. Ո՞ր խումբն է ամենաշատ գոլեր բաց թողել, քանի՞ գոլ:

184. Ո՞ր խումբն է ամենաքիչ գոլեր բաց թողել, քանի՞ գոլ:

185. Ո՞ր խումբն է ամենաշատ միավորներ վաստակել, քանի՞ միավոր:

186. Ո՞ր խումբն է ամենաքիչ միավորներ վաստակել, քանի՞ միավոր:

187. Ո՞ր խումբն է ամենաշատ հանդիպումներ անցկացրել, քանի՞ հանդիպում:

188. Ո՞ր խումբն է ամենաքիչ հանդիպումներ անցկացրել, քանի՞ հանդիպում:

189. Ո՞ր խումբն է ամենաշատ հաղթանակներ տարել, քանի՞ հաղթանակ:

190. Ո՞ր խումբն է ամենաքիչ հաղթանակներ տարել, քանի՞ հաղթանակ:

191. Ո՞ր խումբն է ամենաշատ ոչ-ոքեր ունեցել, քանի՞ ոչ-ոք:

192. Ո՞ր խումբն է ամենաքիչ ոչ-ոքեր ունեցել, քանի՞ ոչ-ոք:

193. Ո՞ր խումբն է ամենաշատ պարտություններ կրել, քանի՞ պարտություն:

194. Ո՞ր խումբն է ամենաքիչ պարտություններ կրել, քանի՞ պարտություն:

195. Ո՞ր խումբն է ամենաշատ միավորներ կորցրել, քանի՞ միավոր:

196. Ո՞ր խումբն է ամենաքիչ միավորներ կորցրել, քանի՞ միավոր:

197. Ո՞ր խումբն է ամենաշատ գոլեր ընդունել, քանի՞ գոլ:

198. Ո՞ր խումբն է ամենաքիչ գոլեր ընդունել, քանի՞ գոլ:

199. Ո՞ր խումբն է ամենաշատ գոլեր խփել, քանի՞ գոլ:

200. Ո՞ր խումբն է ամենաքիչ գոլեր խփել, քանի՞ գոլ:

ՀՀ ՄԱՐԶԱԿԱՆ ԿԱԶՄԱԿԵՐՊՈՒԹՅՈՒՆՆԵՐԻ ՀԱՄԱՁԱՅՆԱԿԱՆ ՄՐՑՈՒՅԹՆԵՐԻ ՀԱՐՑԵՐԸ

ՀՀ մարզական կազմակերպությունների համաձայնական մրցույթներում մասնակցում են 200 խումբ: Նրանցից 10-ը մասնակցում են ՀՀ առաջնության առաջին հանդիպում, 10-ը՝ երկրորդ հանդիպում, 10-ը՝ երրորդ հանդիպում և այլն մինչև 200-րդ հանդիպում:

Ինչպես տեսնում եք աղյուսակից, առաջին հանդիպումը անցկացրել են 1 և 2 խմբերը, երկրորդ հանդիպումը՝ 3 և 4 խմբերը, երրորդ հանդիպումը՝ 5 և 6 խմբերը և այլն մինչև 200-րդ հանդիպումը, որ անցկացրել են 199 և 200 խմբերը