პროლეტარებო ყველა ქვეყნისა, შეერთდით!

კომუნისტი

ორგან ცენტრალური კომიტეტის, თბილისის კომიტეტისა და საქართველოს სსრ მშრომელთა დეპუტატების საბჭოების ორგანო

კომუნისტი ОРГАН ЦЕНТРАЛЬНОГО и ТБИЛИССКОГО КОМИТЕТОВ КП (б) ГРУЗИИ и СОВЕТОВ ДЕПУТАТОВ ТРУДЯЩИХСЯ ГРУЗИНСКОЙ ССР

ოთხშაბათი
22 მაისი
1940 წ.
№ 116 (5817)
ფასი 10 კაპ.

დღეს გაზეთში:

გავადიდოთ ქვანახშირის ამოღება, გავაუმჯობესოთ ხარისხი (მთ. წინავე)

სსრ კავშირის უმაღლესი საბჭოს პრეზიდიუმის ბრძანებულებანი (1-ლი გვ.)

წითელი არმიის უფშემადგენლობისა და წითელარმიელთა დაჯილდოება (1-ლი გვ.)

სსრ კავშირსა და ინგლისს შორის სავაჭრო ურთიერთობის შესახებ წარმოებული წინასწარი მოლაპარაკების საკითხისათვის — საკდესის ცნობა (მე-2 გვ.)

ნ. ჟვანია — გადაჭრით გავაუმჯობესოთ სკოლის გარეშე დაწესებულებათა მუშაობა (მე-2 გვ.)

ა. ივანოვი — ახალი სოფელი (მე-3 გვ.)

ვალერიან გაფრინდაშვილი — საბჭოთა კავშირის გმირს ვლადიმერ ნანეიშვილს (ლეჭსი. მე-3 გვ.).

უცხოეთში:

ჩერჩილის სიტყვა (მე-4 გვ.)

საფრანგეთის პრემიერ რეინოს სიტყვა (მე-4 გვ.)

გერმანიის არმიის უმაღლესი სარდლობის ცნობა (მე-2 გვერდი)

უკანასკნელი ცნობები (1-ლი გვ.).

ერთიანი ბიბლიოთეკა

გავადიდოთ ქვანახშირის ამოღება, გავაუმჯობესოთ ხარისხი

პირველი და მეორე სტალინური ხუთწლედების განმავლობაში საქართველოს ბოლშევიკების მიერ ქვანახშირის მრეწველობაში მოპოვებული წარმატებები თვალსაჩინო და მნიშვნელოვანია. ჩვენი ქვანახშირის მრეწველობა, რომელიც მანამდე აუსტარულ ხასიათს ატარებდა და ქვეყნის სამეურნეო ბალანსშიც თითქმის ვერავითარ ამინდს ვერ ჰქმნიდა, საქართველოს ბოლშევიკების ეწერგიული მუშაობით, სახელოვანი სტალინელის ამხ. **ლ. პ. ბერიას** მტკიცე და ოპერატიული ხელმძღვანელობით ერთერთ მოწინავე დარგად გადაიქცა. მარტო ის ფაქტი, რომ მხოლოდ საბჭოთა ხელისუფლების პირობებში გახდა შესაძლებელი ტყვარჩელის პრობლემების გადაჭრა და ინდუსტრიულ საქართველოს „ტყვარჩელქვანახშირის“ სახით საშახტო მშენებლობის ტექნიკის უკანასკნელი სიტყვის მიხედვით აგებული და მოწყობილი წარმოება შეემატა, მუშრმტყველურად ლაპარაკობს ბოლშევიკების და საბჭოთა ხელისუფლების თვალსაჩინო მიღწევებზე ამ დარგში.

ამას თუ იმ გარემოებასაც დავუმატებთ, რომ ტყიბულის ქვანახშირის შახტებში შეტანილ იქნა ახალი ტექნიკა და მექანიზაცია, რომ იქ ამჟამად ორი ახალი მექანიზებული შახტი შენდება, უფრო მეტად თვალსაჩინო გახდება ის მიღწევები, რომელიც ჩვენ ქვანახშირის მრეწველობაში მოგვეპოვება.

საქართველოს ბოლშევიკების ბრძოლას ქვანახშირისათვის ხალხთა დიდი ბელადის ამხანაგ **სტალინის** მიერ დასახული ამოცანა დაედო საფუძვლად. როგორც ცნობილია, ამხანაგმა **სტალინმა** საქართველოს ბოლშევიკებს დაუსახა ამოცანა — უზრუნველჰყონ საქართველოს და ამიერ-კავკასიის მოთხოვნილების დაკმაყოფილება ადგილობრივი ქვანახშირით, და უნდა ვთქვათ, რომ ჩვენი მაღაროების ყველაზე საპატიო ამოცანას ამ მეტად პასუხსაგები დავალების შესრულება შეადგენს.

თუ პირველ ხანებში ჩვენი ქვანახშირის ტრესტები ვერ ასრულებდნენ ქვანახშირის ამოღების წლიურ დავალებებს, უკანასკნელი ორი წლის განმავლობაში „ტყიბულქვანახშირი“ გვაძლევს წლიური გეგმის გადაჭარბებას. 1938 წელს მან წლიური გეგმა 104,3 პროცენტით შეასრულა, ხოლო გასულ წელს მან დავალება მთლიანად შეასრულა, ქვეყანას 310 ათასი ტონა ქვანახშირი მისცა და 1938 წელთან შედარებით ქვანახშირის ამოღება 19 პროცენტით გაადიდა. „ტყვარჩელქვანახშირმაც“, რომელიც მანამდე ყოველწლიურად ჩამორჩებოდა, პირველად 1939 წელს უზრუნველჰყო საწარმოო დავალების შესრულება. გეგმით გათვალისწინებული 220 ათასი ტონის ნაცვლად ამოღებულ იქნა 237.400 ტონა ქვანახშირი, რაც 1938 წელთან შედარებით 43 პროცენტით ზრდას გვიჩვენებს.

ეს მიღწევები მოპოვებულია უპირველეს ყოვლისა იმ შეუნელებელი, ყოველდღიური ყურადღებით, ოპერატიული ხელმძღვანელობითა და პრაქტიკული დახმარებით, რომელსაც უწევდა და უწევს ორივე ტრესტს საქ. კ. პ. (ბ) ცენტრალური კომიტეტი.

ტყვარჩელისა და ტყიბულის ქვანახშირის ტრესტების მუშაობა ყოველთვის იდგა საქ. კ. პ. (ბ) ცენტრალური კომიტეტის ყურადღების ცენტრში, რის შედეგადაც შესაძლებელი გახდა საგრძნობი გარდატეხის მოხდენა ქვანახშირის ამოღების საქმეში.

გამოკვლევის შედეგად გამოირკვა, რომ როგორც „ტყვარჩელქვანახშირს“, ისე „ტყიბულქვანახშირს“, მიუხედავად არსებული მიღწევებისა, მოეპოვებათ მთელი რიგი მეტად სერიოზული ნაკლოვანებები, რომლებიც გავლენას ახდენენ მათი მუშაობის შემდგომ წარმატებაზე. ამას ადასტურებს ის ფაქტი, რომ მიმდინარე წლის ორივე ტრესტმა გააუარესა მუშაობა ნახშირის ამოღების მხრივ. „ტყვარჩელქვანახშირმა“ და „ტყიბულქვანახშირმა“ ქვანახშირის ამოღების პირველი კვარტალის გეგმა ვერ შეასრულეს.

მუშაობის გაუარესების მთავარ მიზეზს შეადგენს ტრესტებში სამთომოსამზადებელი სამუშაოების დაუშვებელი ჩამორჩენა. გამოედევნენ რა გეგმების რაოდენობრივ შესრულებას, ტრესტების ხელმძღვანელებმა დაივიწყეს მოსამზადებელი სამუშაოები — ქვანახშირის მრეწველობაში შემდგომი წარმატებების ეს მთავარი და აუცილებელი პირობა. შემდეგ, ჩამორჩენის მიზეზს წარმოადგენს ციკლურობის, როგორც აგრეთვე წარმატების ერთერთი აუცილებელი პირობის, სუსტად დანერგვა, მექანიზმების არასაკმაოდ გამოყენება, მექანიზმებისადმი არაგულსმიერი და არაგულშემატკივარი დამოკიდებულება, რის გამო ისინი ხშირად გამოდიან მწყობრიდან.

ასევე დიდ გავლენას ახდენს შრომის დისციპლინის სისუსტე, მუშახელის დენადობა, გამოწვეული კულტურულ-საყოფაცხოვრებო პირობების მოუწესრიგებლობით, და საერთოდ სუსტი სამეურნეო-ტექნიკური ხელმძღვანელობა, რასაც განსაკუთრებით ტყვარჩელში აქვს ადგილი. „ტყვარჩელქვანახშირის“ მუშაობაში არსებულ ნაკლოვანებათა მიზეზები უპირველეს ყოვლისა ტრესტის არასაკმაო სამეურნეო - ტექნიკურ ხელმძღვანელობაში მდგომარეობს. არადამაკმაყოფილებელია აგრეთვე პარტიული ხელმძღვანელობაც.

ერთგვარი შეტანკლობით „ტყიბულქვანახშირი“ შედარებით უკეთესად მუშაობს, მაგრამ ძირითადად ის ნაკლი, რომელზედაც ზემოთ იყო ლაპარაკი, მასაც შეეხება.

ტრესტების ხელმძღვანელობის გადაუდებელ ამოცანას შეადგენს ამ ნაკლოვანებათა სასწრაფოდ აღმოფხვრა და ხელმძღვანელობაში მტკიცე ბოლშევიკური წესრიგის დამყარება.

საქართველოს კ. პ. (ბ) ცენტრალური კომიტეტის ბიუროს თავის უკანასკნელ დადგენილებაში „ტყიბულქვანახშირისა“ და „ტყვარჩელქვანახშირის“ ტრესტების მუშაობის შესახებ დასახა სათანადო პრაქტიკული ღონისძიებები, რომლებიც სახავენ გზებს და საშუალებებს ტრესტებში არსებული მდგომარეობის გამოსასწორებლად, ქვანახშირის ამოღების საწარმოო გეგმების შესასრულებლად. „ტყვარჩელქვანახშირის“ და „ტყიბულქვანახშირის“ სამეურნეო, პარტიულმა და პროფესიულმა ორგანიზაციებმა ყველაფერი უნდა გააკეთონ იმისათვის, რომ ეს ღონისძიებები განუხრელად იქნას გატარებული.

ამ საქმეს, უწინარეს ყოვლისა, ადგილობრივი პარტიული ორგანიზაციები უნდა ჩაუდგნენ სათავეში და მტკიცედ შეასრულონ საქ. კ. პ. (ბ) XIII ყრილობის დადგენილება, სადაც ჩაწერილია: „ყრილობა ავალებს საქართველოს კ. პ. (ბ) ცენტრალურ კომიტეტს და ადგილობრივ პარტიულ ორგანიზაციებს არსებული მექანიზმების სრული გამოყენების, შრომის სწორი ორგანიზაციისა და ქვანახშირის მუშაკთა შორის სოციალისტური შეჯიბრებისა და სტახანოვური მოძრაობის ფართოდ გაშლის საფუძველზე დაუყოვნებლივ განახორციელონ ღონისძიებანი ქვანახშირის ამოღების გადიდებისათვის, განსაკუთრებული ყურადღება მიაქციონ ამოღებული ქვანახშირის ხარისხის გაუმჯობესებას“.

განუხრელად უნდა განახორციელოთ საქართველოს ბოლშევიკების ხელმძღვანელის ამხ. **კ. ნ. ჩარკვიანის** მითითება: „ქვანახშირის რაიონების რაიონულმა კომიტეტებმა და ტრესტების ხელმძღვანელებმა გადაჭრით უნდა აღმოფხვრან მოსამზადებელ სამუშაოთა ჩამორჩენა და უზრუნველჰყონ არსებული მექანიზმების მთლიანად გამოყენება. ამასთან ერთად საჭიროა ყოველდღიური ზრუნვა მუშათა კულტურულ-საყოფაცხოვრებო პირობების გაუმჯობესებისა და სამუშაოზე მათი შენარჩუნებისათვის. ბოლო უნდა მოეღოს ავარიებს შახტებში და უზრუნველყოფილ იქნას სოციალისტური შეჯიბრებისა და სტახანოვური მოძრაობის ფართოდ გაშლა. მხოლოდ ამ პირობით შესძლებენ ტრესტები „ტყიბულქვანახშირი“ და „ტყვარჩელქვანახშირი“ ქვანახშირის ამოღების გეგმის შესრულებას.“

სრულიად-საკავშირო სასოფლო-სამეურნეო გამოფენა. ბელორუსიის სსრ პავილიონი.

მშობლიურ მიწა-წყალზე

პეტროზავოდსკი, 20 მაისი (საკდესი). დღეს პეტროზავოდსკზე გავლით ქალაქ კემს თავის ამომრჩევლებთან გაემგზავრა სსრ კავშირის უმაღლესი საბჭოს ეროვნებათა საბჭოს დეპუტატობის კანდიდატი ტოივო ანტიკაინენი. პეტროზავოდსკის ვაგზლის პეროზე ამხ. ანტიკაინენს გულთბილად შეეგებნენ რესპუბლიკის პარტიული, საბჭოთა და საზოგადოებრივი ორგანიზაციების წარმომადგენლები, მეგობრები და ნაცნობები. განსაკუთრებით სასიხარულო იყო ტოივო ანტიკაინენის შეხვედრა თავის მებრძოლ მეგობრებთან—1920 წელს მომზდარი თეთრფინელთა ავანტურის განადგურების მონაწილეებთან.

მრავალი წლის განშორებისა და ბურჟუაზიული ფინეთის ჯურმუღლებში ტანჯვის შემდეგ, — ამბობს ამხ. ანტიკაინენი, — დიადი საბჭოთა კავშირის ზრუნვის წყალობით, მე კვლავ მშობლიურ მიწა-წყალზე ვარ. მთელი გზა, მოსკოვიდან პეტროზავოდსკამდე ვაგონის ფანჯარას ვერ მოვშორდი. ჩემ თვალწინ იშლებოდა ბედნიერი საბჭოთა ქვეყნის ქალაქების, სოფლების, მუშათა დაბების ახალ-ახალი ხედები. ყველგან სიხარული, სიცოცხლე, მჭიდროვარეული და შემოქმედებითი ცხოვრება.

ძნელი ასაწერია ის გრძნობები, რომლებმაც შემიპყრეს, როცა მატარებელი მოკავშირე კარელია-ფინეთის რესპუბლიკის ტერიტორიაზე ჩამოდგა. ვხედავდი სამრეწველო საწარმოთა ახალ ნაგებობებს, სატყეო პუნქტებს, რკინიგზის სადგურებს, ვრცელ საკოლმეურნეო მინდვრებს და მაგონდებოდა ძველი კარელია, რომელიც ამ 20 წლის წინათ მენახა. ვხედავდი, რომ ქვეყანა გარდაქმნილია.

ახლა მივდივარ ჩემს ამომრჩევლებთან — კემის სასოფლო საარჩევნო ოლქის მცხოვრებლებთან. მათ ვუამბობ კაპიტალისტურ სამყაროზე — გაჭირვებისა, ჩაგვრისა და სასტიკი ექსპლოატაციის სამყაროზე, ხოლო ჩემი ამომრჩევლები მიამბობენ თავის ახალ თავისუფალ და საამურ ცხოვრებას საბჭოების ბედნიერ ქვეყანაში, ლენინ-სტალინის ქვეყანაში.

დაიხურა ბელორუსიის კომუნისტური პარტიის (ბოლშევიკების) XVIII ყრილობა

მინსკი, 20 მაისი (საკდესი). დღეს შესდგა ბელორუსიის კომუნისტური პარტიის (ბოლშევიკების) XVIII ყრილობის უკანასკნელი სხდომა.

ყრილობის დახურვისას ამხ. პონომარენკომ მოკლე საბოლოო სიტყვა წარმოსთქვა.

— ყრილობამ, — ამბობს ამხ. პონომარენკო, — ერთხელ კიდევ გვიჩვენა ახალი სიძლიერით ბელორუსიის კომუნისტური პარტიის (ბოლშევიკების) დარაზმულობა საკ. კ. პ. (ბ) ცენტრალური კომიტეტის გარშემო, დიდი ბელადის, ამხანაგ **სტალინის** გარშემო.

ყრილობის დახურვის შემდეგ შესდგა ბელორუსიის კ. პ. (ბ) ცენტრალური კომიტეტის პლენუმი. პლენუმმა ბელორუსიის კ. პ. (ბ) ცენტრალური კომიტეტის პირველ მდივნად აირჩია ამხ. პ. კ. პონომარენკო.

ბრძანებულება

სსრ კავშირის უმაღლესი საბჭოს პრეზიდიუმისა

წითელი არმიის უფშემადგენლობისა და წითელარმიელებისათვის საბჭოთა კავშირის გმირის სახელწოდების მინიჭების შესახებ

ფინეთის თეთრგვარდიელობასთან ბრძოლის ფრონტზე სარდლობის საბრძოლო დავალებათა სანიმუშოდ შესრულებისათვის და ამ საქმეში მამაცობისა და გმირობის გამოჩენისათვის მიენიჭოს **საბჭოთა კავშირის გმირის** სახელწოდება და გადაეცეს **ლენინის** ორდენი და medali **„ოქროს ვარსკვლავი“.**

1. მაიორ ივანე დიომიდეს-ძე **ანტოშკინს**
2. უფროს ლეიტენანტს გრიგოლ კარპის-ძე **ბერეჟოკს**
3. ბრიგადის მეთაურს პეტრე პავლეს-ძე **ბორისოვს**
4. უფროს ლეიტენანტს პავლე ივანეს-ძე **ივანოვსკის**
5. კაპიტან იოსებ ვასილის-ძე **მატრუნჩიკს**
6. უფროს ლეიტენანტს ვლადიმერ ნიკოლოზის-ძე **პეშკოვს**
7. კაპიტან ევგენი მიხეილის-ძე **რუდაკოვს**
8. პოლკოვნიკ გრიგოლ გრიგოლის-ძე **სკვორცოვს**
9. მაიორ სტეფანე პავლეს-ძე **სუპრუნს**
10. უმცროს ლეიტენანტს ვასილ მიხეილის-ძე **იუჟაკოვს**
11. ალექსანდრე ნიკიფორეს-ძე **იაკოვლევს** — პილოტს.

სსრ კავშირის უმაღლესი საბჭოს პრეზიდიუმის თავმჯდომარე
მ. კალინინი

სსრ კავშირის უმაღლესი საბჭოს პრეზიდიუმის მდივანი
ა. გორკინი

მოსკოვი, კრემლი. 1940 წ. 20 მაისი.

ბრძანებულება

სსრ კავშირის უმაღლესი საბჭოს პრეზიდიუმისა

წითელი არმიის ჯარის ნაწილთა და შენაერთთა სსრ კავშირის ორდენებით დაჯილდოების შესახებ

ფინეთის თეთრგვარდიელობასთან ბრძოლის ფრონტზე სარდლობის საბრძოლო დავალებათა სანიმუშოდ შესრულებისათვის და ამ საქმეში გულადობისა და მამაცობის გამოჩენისათვის დაჯილდოებულ იქნან:

წითელი დროშის ორდენით

მე-402 მსროლელთა პოლკი
მე-49 ავიაგამანადგურებელთა პოლკი
მე-18 სწრაფ ყუმბარმშენთა საავიაციო პოლკი
მე-21 საკორპუსო საარტილერიო პოლკი.

სსრ კავშირის უმაღლესი საბჭოს პრეზიდიუმის თავმჯდომარე
მ. კალინინი

სსრ კავშირის უმაღლესი საბჭოს პრეზიდიუმის მდივანი
ა. გორკინი

მოსკოვი, კრემლი. 1940 წ. 20 მაისი.

წითელი არმიის უფშემადგენლობისა და წითელარმიელთა დაჯილდოება

სსრ კავშირის უმაღლესი საბჭოს პრეზიდიუმმა ა. წ. 20 მაისის ბრძანებულებით ფინეთის თეთრგვარდიელობასთან ბრძოლის ფრონტზე სარდლობის საბრძოლო დავალებათა სანიმუშოდ შესრულებისათვის და ამ საქმეში გულადობისა და მამაცობის გამოჩენისათვის სსრ კავშირის ორდენებითა და მედლებით დაჯილდოდა 3.072 კაცი — წითელი არმიის უფშემადგენლობა და წითელარმიელები:

ლენინის ორდენით დაჯილდოებულია—28 კაცი,
წითელი დროშის ორდენით — 499 კაცი,
წითელი ვარსკვლავის ორდენით—652 კაცი,
medlით **„შამაცობისათვის“** — 899 კაცი,
medlით **„საბრძოლო დამსახურებისათვის“** — 994 კაცი.

ყველა დაჯილდოებულის სახელობითი სია ქვეყნდება გაზეთ „კრასნაია ზვეზდაში“.

უკანასკნელი ცნობები

გერმანიის არმიის უმაღლესი სარდლობის ცნობა

ბერლინი, 21 მაისი (საკდესი). გერმანიის საინფორმაციო ბიურო დღეს გადმოგვცემს გერმანიის შეიარაღებულ ძალთა უმაღლესი მთავარსარდლის ბანაკის შემდეგს ცნობას: „ყველაზე დიდი ოპერაცია იმ შტეგეთის ოპერაციებს შორის, რომლებიც მთელი ამ ხნის განმავლობაში დასავლეთში ხდებოდა, ამჟამად, მთელ რიგ დიდ ცალკეულ ტაქტიკურ წარმატებათა შემდეგ, პირველ შედეგებს იძლევა. საფრანგეთის მეცხრე არმია, რომლის ამოცანას წარმოადგენდა კავშირის დამყარება მტრის ძლიერ რაზმებს შორის ბელგიაში და მაჟინოს ხაზზე სვდანის სამხრეთით, დამარცხებული და გაფანტულია. არმიის შტაბი და გენერალი ჟირო, რომელიც დღემდე საფრანგეთის მე-7 არმიას სარდლობდა და რომელმაც მე-9 არმიის სარდლობა იკისრა, ტყვედ არიან წამოყვანილი. გერმანიის დივიზიები შევიდნენ იმ ადგილში, რომელიც გერმანიის ჯარის ამ შეტევით იქნა გარღვეული. გერმანიის სატანკო კორპუსებმა და მოტორიზებულმა ჯარმა აიღეს არასი, ამიენი და აბვილი და, ამგვარად, ლა-მანშის სანაპიროსაკენ ახევინებენ საფრანგეთის, ინგლისისა და ბელგიის მთელ შეიარაღებულ ძალებს, რომლებიც ჯერ კიდევ მდინარე სომის ჩრდილოეთით იმყოფებიან.

ბელგიაში ჩვენი ჯარი უტევს ბრიუსელს, რომელიც წინააღმდეგობას გვიწევს გენტის აღმოსავლეთით და შელდის სამხრეთით. მარჯხით დამთავრდა მტრის ცდა გასულიყო ვალანსიენის რაიონში სამხრეთისაკენ. როგორც უკვე სპეციალურ ცნობაში იყო გადმოცემული, გერმანიის ჯარმა დაიკავა ლაონის სამხრეთით მდებარე რაიონი და წაიწია ენსა და უაზს შორის მდებარე არხამდე. ჩვენმა ჯარმა უკუაგდო საფრანგეთის კონტრიერიშები და ამ სექტორში მოსპო დიდძალი ტანკები. აღებულია ქალაქი რეტელი, სადაც მტრის რაზმები ჯერ კიდევ გვიწევდნენ წინააღმდეგობას.

ავიაცია ეფექტიურად იღებდა მონაწილეობას გერმანიის არმიის ამ გამარჯვებაში. იგი ჰაერში ინარჩუნებდა ბატონობას, სპობდა მდინარეებზე გადებულ ხიდებსა და სხვა სატრანსპორტო ნაგებობებს, იერიში მიჰქონდა მიმავალ კოლონებზე და ამით მან დააჩქარა საფრანგეთის მეცხრე არმიის დაშლა და ჩანასახშივე ჩაახრჩო მტრის ყოველგვარი ცდა, რასაც მან დღემდე მიმართა — დამუქრებოდა ჩვენი გარღვევის ფლანგებს.

საფრანგეთის სანაპიროზე სადაზვერვო ფრენის დროს ჩვენმა თვითმფრინავებმა სერიოზულად დაზიანეს საფრანგეთის ერთი ნაღმსადენი, სასხეული გემი „ნიკერი“, რომლის წყალწყვა 5.482 ტონას უდრის, საფრანგეთის სატვირთო გემი „პავონი“ და სხვა ორი სატვირთო გემი. 20 მაისს ღამით დუვრსა და კალეს შორის ჩაძირულია ექვსი სატრანსპორტო გემი და ნაღმსასხმელი გემი, რომელთა საერთო წყალწყვა 43 ათას ტონას უდრიდა. სხვა გემები კი, რომელთა საერთო წყალწყვა დაახლოებით 13 ათას ტონას უდრის, სერიოზულად იქნა დაზიანებული.

მტრის ავიაციამ გუშინ 47 თვითმფრინავი დაკარგა. თავის ბაზებში არ დაბრუნებულა გერმანიის 15 თვითმფრინავი“.

ბერლინი, 21 მაისი (საკდესი). გერმანიის არმიის უმაღლესი სარდლობის სპეციალურ ცნობაში ნათქვამია, რომ გერმანიის ჯარმა ლა-მანშის ნაპირებს მიაღწია. ბელგიისა და საფრანგეთის არმიები მოწყვეტილი ჰრიან ჩრდილო საფრანგეთში. ინგლისის ჯარი, რომელსაც ავიაცია სდევნის; ინგლისში გარბის. ლა-მანშში მოსპობილია მრავალი ტრანსპორტი.

საფრანგეთის უმაღლესი სარდლობის წარმომადგენლის განცხადება

ლონდონი, 21 მაისი (საკდესი). რეიტერის სააგენტოს პარიზელი კორესპონდენტი გადმოგვცემს საფრანგეთის უმაღლესი სარდლობის წარმომადგენლის განცხადებას. ამ განცხადებაში ნათქვამია, რომ საფრანგეთის ჯარმა დასტოვა ქალაქი ლაონი, რომელიც გერმანელებმა უბრძოლველად დაიკავეს. მტრის ცდა გადაელახა მდინარე ენი, აგრეთვე მტრის იერიშები მონმედის რაიონში მოგერიებულია.

ინგლისის ავიაციის მოქმედება

ლონდონი, 21 მაისი (საკდესი). ავიაციის სამინისტროს ცნობით 19 მაისს ღამით ინგლისის თვითმფრინავებმა წარმატებით დაუშინეს ყუმბარები ნავთსახდელ ქარხნებს ჩრდილოეთ გერმანიაში, აგრეთვე სადგურებს, ხიდებსა და მატარებლებს ბრიუსელის სამხრეთით. ჩამოგდებულია მტრის 30 თვითმფრინავი. თავის ბაზებში არ დაბრუნებულა ინგლისის 14 თვითმფრინავი.

საომარი მოქმედება დასავლეთის ფრონტზე

ლონდონი, 21 მაისი (საკდესი). რეიტერის სააგენტო იუწყება, რომ გერმანიის ჯავშანსატანკო ნაწილები ყუმბარმშენთა დიდი შენაერთების დახმარებით ცდილობენ გააფართოონ და გაიღრმაონ გარღვევის რაიონი საფრანგეთის ტერიტორიაზე. მაგრამ მოკავშირეთა ჯარები მას გადამწყვეტ წინააღმდეგობას უწევენ. ისინი სასწრაფოდ აგებენ ბარიკადებს, რისთვისაც იყენებენ ფორებს, ავტომობილებს, სატვირთო მანქანებს, ხეებს, რელსებსა და ყოველივე იმას, რასაც შეუძლია ეფექტიურად შეუშალოს ხელი გერმანიის ჯარის წინსვლას. მოწინავე პოზიციებზე განუწყვეტლივ მიაქვთ ტანკსაწინააღმდეგო ქვემეხები. საფრანგეთის სანაპიროზე მთელი დღე-ღამის განმავლობაში ხდება ინგლისის ჯარის გადასხმა, რომელიც ფრონტზე იგზავნება. ამავე დროს ინგლისის ავიაგამანადგურებლები თავს ესხმიან გერმანიის ყუმბარმშენთა დიდ შენაერთებს.

ამგვარად შესაძლებელი გახდა გერმანიის ჯარის წინსვლის შენელება. რეიტერის სააგენტო აღნიშნავს, რომ ცალკეული ბრძოლების დროს ჰაერში ძალთა თანაფარდობა ასეთია: 4:1 გერმანელთა სასარგებლოდ.

„დეილი ტელეგრაფ ენდ მორნინგ პოსტი“ სწერს, რომ განსაკუთრებით სერიოზულ საფრთხეს წარმოადგენს გერმანიის გეგმა—გაიჭრას სანაპიროსაკენ და ამგვარად საფრანგეთის ჯარს მოსწყვიტოს ინგლისის ჯარი, რომელიც ბელგიის საზღვარზე მოქმედებს.

ომი დასავლეთ ევროპაში

გერმანიის ცნობები

ბერლინი, 21 მაისი (საკდესი). საინფორმაციო ბიურო გადმოგვცემს, რომ მტრის დევნა სწარმოებს ბელგიასა და ჩრდილოეთ საფრანგეთში. ბელგიელები გააფთრებულ წინააღმდეგობას გვიწევენ. ფრანგები მონაწილეობას იღებენ გერმანელთა იერიშებისა და კონტრიერიშების მოგერიებაში. უკანასკნელ დღეებში ინგლისელები თითქმის არ იღებენ მონაწილეობას ბრძოლებში.

ფრანგების ცდა გაერღვიათ ვალანსიენ-მობეჟის რაიონში გერმანელთა ხაზი, რომლებიც ტურნესა და კამბრეს უტევენ, მოგერიებულ იქნა. ხაფანგში მომწყვდეულ მტერს გზა გადაეღობეთ. ფრანგებმა ბრძოლაში 50-ზე მეტი ტანკი დაჭკარგეს. ლაონის მახლობლად მტრის შემოტევა, რაც როგორც სჩანს, იმ მიზნით იყო დაწყებული, რომ დახმარება გაეწია საფრანგეთის ჯარის ნაწილებისათვის ვალანსიენ-მობეჟის რკალის გარღვევაში, მოგერიებულ იქნა.

რეიმსის ჩრდილოეთით, მდინარე ენზე გერმანიის დიდი ძალები გაიგრძობენ წინსვლას.

ბელგიაში გერმანიის არმიის ჩრდილოეთის ფლანგი, რომელმაც შელდის ზედა წელს მიაღწია, წააწყდა უაღრესად თანამედროვე გამაგრებულ პუნქტს — გენტს, რომელიც მდებარეობს ბელგიის სანაპიროზე ოსტენდედან 60 კილომეტრ საჰაერო გზის მანძილზე.

ლიეჟისა და ნამიურის დაცემის შემდეგ ბელგიაში დაეცა უკანასკნელი დასაყრდენი პუნქტები გერმანიის წინმიმავალი ფრონტის ზურგში.

მოკავშირეთა ცნობები

ლონდონი, 20 მაისი (საკდესი). რეიტერის სააგენტო იუწყება, რომ გუშინ სედანსა და მობეჟს შორის გერმანელთა მიერ გარღვეული ხაზი რამდენადმე გაფართოვდა, მაგრამ, როგორც სჩანს, არ გაღრმავებულა. ამ რაიონის ჩრდილო დასავლეთ ნაწილში ზოგიერთ უბანზე გერმანიის რაზმები იმყოფებიან ფრანგების განლაგების ზურგს უკან, ხოლო სხვა უბნებზე ფრანგები იმყოფებიან გერმანელთა პოზიციების ზურგს უკან. ფრანგები შეუპოვრად ახდენენ გერმანელების მიერ ხაზის გარღვევათა ლიკვიდაციას. ინგლისის ჯარი გეგმის შესაბამისად იხევს უკან.

პარიზი, 21 მაისი (საკდესი). გუშინ საღამოს გამოქვეყნებულ კომუნიკეში ნათქვამია: „გერმანიის შეტევა სენ-კანტენის ჩრდილოეთით და დასავლეთით წინანდებურად ძლიერია. მტრის ახალი იერიშები მოგერიებულ იქნა მონმედის რაიონში. დანარჩენ ფრონტზე მნიშვნელოვანი რამ არაფერი მომხდარა.

დღის განმავლობაში ჩვენი ავიაცია დიდ აქტივობას იჩენდა. გერმანიის კოლონებს დააყარეს დიდძალი ყუმბარები, რაც აჩერებდა მტრის წინსვლას და დიდ ზარალს აყენებდა მას“.

ლონდონი, 21 მაისი (საკდესი). როგორც რეიტერის სააგენტო პარიზიდან იუწყება, საფრანგეთის უმაღლესი სარდლობის წარმომადგენელმა განაცხადა, რომ გუშინ გერმანელთა ძირითადი იერიში მიმართული იყო დასავლეთისაკენ, ოგორც სჩანს იმ მიზნით, რომ გაეკაფათ გზა ზღვისაკენ. საფრანგეთის ჯარი ჯერ კიდევ მტკიცედ ინარჩუნებდა კამბრესა და ლაონს. დიდი ბრძოლა სწარმოებდა პერონის საზღვრებს გადღმა სენ-კანტენისაკენ მიმავალი გზის გაჩენის.

საფრანგეთში მყოფი ინგლისის არმიის სარდლობის ცნობის თანახმად, 20 მაისის განმავლობაში მოკავშირეთა ჯარებმა მოიგერიეს გერმანიის ჯავშანსატანკო ნაწილების იერიშები მდინარე სკარპის სამხრეთით მდებარე რაიონსა და შელდის რაიონში.

ჩაის ფოთლის დამზადება

ჩაის ფოთლის კრეფის ტემპები საქართველოში დღითიდღე ძლიერდება. მაისის პირველ ხუთდღიურში რესპუბლიკაში მოიკრიფა 76,1 ტონა ჩაის ფოთოლი, მეორეში — 466,2, მესამეში — 1177,7 და მეოთხეში — 1858,3 ტონა.

„საჩაის“ ცნობით, 20 მაისისათვის ჩაის ფოთლის კრეფის მაისის გეგმა ქუთაისისა და წყალტუბოს რაიონებმა შეასრულეს 62,3 პროცენტით, წულუკიძის რაიონმა — 57,6-ით, ტყიბულის — 51,4-ით, სამტრედიის — 50,4-ით, გუდაუთის — 44,3-ით, გეგეჭკორის — 46,1-ით, წალენჯიხის რაიონმა — 42,1 პროცენტით.

ჩაის ფოთლის კრეფის მაისის გეგმა მახარაძის რაიონში შესრულებულია 16,3 პროცენტით, ჭიათურის რაიონში — 20,6 პროცენტით, ბათუმის — 29,5-ით, ზუგდიდის — 29,9-ით, ცხაკაიას რაიონში — 31,4 პროცენტით.

20 მაისისათვის სულ რესპუბლიკაში მოკრეფილი იყო 3.578,3 ტონა ჩაის ფოთოლი, მაისის გეგმის 30,1 და წლიური გეგმის 7 პროცენტი.

ხუთთვიური პროგრამა ვადამდე შესრულებული

სუფსა, 21 მაისი (საქდესი). საქართველოს ნავთის ტრესტის სუფსის ნავთსაძიებოს კოლექტივმა, რომელიც უკრაინის ნავთის მუშაკებს ეჯიბრება, დიდ საწარმოო გამარჯვებას მიაღწია ნავთის ამოღების ხუთთვიური პროგრამის ვადამდე შესრულებით. 21 მაისისათვის ხუთთვიური დავალება ნავთის ამოღებაის ხაზით შესრულებულია 109 პროცენტით. მაისის უკანასკნელ დღეებში დღიური დავალება სისტემატურად 300 პროცენტით სრულდება.

სუფსელებმა ის დიდი ჩამორჩენა, რომელიც პირველ კვარტალში ჰქონდათ, გამოასწორეს სულ მოკლე ხნის განმავლობაში—1½ თვეში.

გერმანიის არმიის უმაღლესი სარდლობის ცნობა

ბერლინი, 20 მაისი (საკდესი). გერმანიის საინფორმაციო ბიურომ 20 მაისს გამოაქვეყნა უმაღლესი მთავარ სარდლის ბანაკის შემდეგი ცნობა:

„ბელგიაში გრძელდება დევნა მოწინააღმდეგის საარიერგარდო ნაწილებისა, რომლებიც ბრძოლით იხევენ უკან. გერმანიის ჯარმა გადალახა მდინარე დანდრი, დაედევნა მოწინააღმდეგეს და ზედა შელდას მიაღწია.

ინგლისის ჯარი დაჩაქრებული მარშით მიდის ლა-მანშის ხაპირზე მდებარე ნავსადგურების მიმართულებით. მობეჟთან, აგრეთვე ვალანსიენის სამხრეთით მოგერიებულ იქნა იერიშები საფრანგეთ-ბელგიის არმიისა, რომელიც ამ რაიონში ცდილობს გზა გაიკაფოს სამხრეთისაკენ. მოწინააღმდეგეს დიდი ზარალი მოუვიდა, განსაკუთრებით ჯავშანსატანკო ნაწილებს, და დასავლეთისაკენ იხევს, გარღვევის განხორციელების ამაო ცდის შემდეგ სასტიკად დამარცხებული. ვალანსიენის სამხრეთ-აღმოსავლეთით გერმანიის სატანკო და მოტორიზებულმა შენაერთებმა დაიკავეს მდინარე სომის რაიონი (1916 წლის ბრძოლის ველი) გამბრე-პერონისაკენ მიმავალ გზაზე. გერმანიის ყუმბარმშენების, მოპაკრე ყუმბარმშენებისა და ავიაგამანადგურებლების შენაერთებმა იერიში მიიტანეს მოწინააღმდეგის კოლონაზე, რომელიც ლაონიდან ჩრდილოეთისაკენ მიემართებოდა, და აიძულეს იგი უკან გაბრუნებულიყო. ამჟამად გერმანელთა ხელშია ლიეჟის ფორტების მთელი შიდა ზოლი, აგრეთვე ქალაქ ნამიურის ყველა ფორტი.

19 მაისს გერმანიის ავიაციამ გააძლიერა მოწინააღმდეგის ზურგის კომუნიკაციებისა და უკან დასახევი გზების იერიში ჩრდილოეთ საფრანგეთსა და ბელგიაში. გრძელდება წარმატებითი თავდასხმა მოწინააღმდეგის აეროდრომებზე.

საფრანგეთ-ბელგიის სანაპიროსთან საბრძოლო ზვერვის დროს განადგურებულ იქნა მოწინააღმდეგის ორი საესკადრო ნაღმოსანი. გარდა ამისა, დიდად დაზიანდა ერთი საესკადრო ნაღმოსანი, საფრანგეთის სატორპედო ნავი „ინკომპრიზი“ და სამი სავაჭრო გემი, რომელთა წყალწყვა დაახლოებით 15.000 ტონას შეადგენს.

გუშინდელი დღის განმავლობაში მოწინააღმდეგემ დაჰკარგა 143 თვითმფრინავი, აქედან საჰაერო ბრძოლაში ჩამოგდებულ იქნა 95 თვითმფრინავი, საზენიტო არტილერიით — 15, ხოლო დანარჩენი განადგურებულია მიწაზე. გერმანიის 31 თვითმფრინავი თავიანთ ბაზებში არ დაბრუნებულა.

19 მაისს ღამით ინგლისის თვითმფრინავები კვლავ უწესრიგოდ უშენდნენ ყუმბარებს დასავლეთ გერმანიას, ამასთან ბომბარდირების დროს მოკლული და დაჭრილია რამდენიმე მოსახლე. ერთადერთი სამხედრო ობიექტი, რომელსაც ინგლისელებმა ყუმბარები დაუშინეს, არის სამხედრო ტყვეთა ბანაკი, სადაც რამდენიმე კაცია მოკლული“.

ომი დასავლეთ ევროპაში

საომარი მოქმედების ღღიური

22 მაისი

მეომარ მხარეთა შტაბების ცნობებისა და უცხოეთის პრესის ინფორმაციის თანამად, მდგომარეობა ფრონტებზე 20 მაისისათვის შემდეგნაირად წარმოგვიდგება:

ჰოლანდიაში გერმანიის ჯარი, რომელიც ჩრდილოეთის ზღვის სანაპიროზე გამოვიდა და გამაგრდა, უზრუნველჰყოფს ბელგიაში მოქმედი თავისი ჯარის ნაწილების მარჯვენა ფრთას. გერმანიის მოტომექანიზებულმა შენაერთებმა, დასძლიეს რა მოკავშირეთა ჯარების მედგარი წინააღმდეგობა ანტვერპენის სამხრეთ-დასავლეთით მდებარე რაიონში, მდინარე დანდრი გადალახეს, მდინარე შელდას მიაღწიეს და მოკავშირეთა ჯარების შევიწროების განაგრძობენ. ინგლისის ჯარი დაჩაქრებით იხევს ლა-მანშის ნავსადგურებისაკენ.

ბრიუსელის სამხრეთ - დასავლეთით მდებარე რაიონში მოკავშირეთა სატანკო შენაერთები ცდილობდნენ კონტრიერიში მიეტანათ გერმანიის ჯარის ნაწილებზე, მაგრამ უშედეგოდ. კონტრშეტევის მოგერიებაში მონაწილეობას იღებდა გერმანიის საზენიტო არტილერია (ალბათ, საარტილერიო ქვემეხის კომბინირებული სისტემა, რომელიც შეიძლება გამოყენებულ იქნას საჰაერო და სახმელეთო ობიექტების წინააღმდეგ). მოსპობილია მოკავშირეთა 20-მდე ტანკი. გერმანიის ჯარის ნაწილების ზურგში ლიეჟისა და ნამიურის ცალკეული ფორტები მედგარი წინააღმდეგობის გაწევას განაგრძობენ. ამ ფაქტს დიდ მნიშვნელობას ანიჭებენ, რადგან ამ პუნქტებზე გადის ფრონტისაკენ მიმავალი ყველა უმნიშვნელოვანესი სარკინიგზო ხაზი.

ჩრდილოეთ საფრანგეთში გერმანიის მოტომექანიზებული შენაერთები (ინგლისელთა ცნობებით — 5 დივიზიამდე) ჩრდილოეთ-დასავლეთი მიმართულებით განაგრძობენ გარღვევის განვითარებას. მედგარი პრძოლა სწარმოებს ლე კატო-ლა თერის ფრონტზე. ამ ფრონტის ზოგიერთ უბანში გერმანიისა და საფრანგეთის რაზმები ისე შეერივნენ ერთმანეთს, რომ ერთი მეორის ზურგში მოქმედობენ. ვალანსიენის სამხრეთ-აღმოსავლეთით გერმანიის სატანკო და მოტორიზებული შენაერთები, ავიაციისა და არტილერიის დახმარებით, კამბრე-პერონის გზაზე გამოვიდნენ. ამ მიმართულებით გერმანიის ჯარის შემდგომი წარმატებითი მოქმედება, რასაც იგი საჰაეროზე გამოჰყავს, სერიოზულ საფრთხეს უქმნის მოკავშირეთა იმ ჯარებს, რომლებიც ბელგიაში მოქმედებენ. თვითონ მოკავშირენი იძულებული არიან აღიარონ ამ უბანზე შექმნილი მდგომარეობის სერიოზულობა.

მონმედის რაიონში (სედანის სამხრეთ-აღმოსავლეთით) გერმანიის ჯარის იერიშები მოგერიებულ იქნა. ჩაშლილ იქნა აგრეთვე გერმანელთა ცდა გადაელახათ რეტელის მიდამოებში მდინარე ენი. მეტად სიმპტომატურია საფრანგეთის სარდლობის ღონისძიებანი საფრანგეთის აღმოსავლეთ საზღვრებზე. ელზასში აფეთქებულია არხების ყველა ხიდი. აგრეთვე ხიდები სან-ლუიბაზელის რკინიგზის, რომელიც საფრანგეთს შვეიცარიასთან აკავშირებს.

მოკავშირეთა ავიაციის ბომბარდირებით დარგრეულია მდინარე მაასის ხიდები ნამიურთან და დინანთან. ინგლისის ავიაციის მოქმედებისათვის დამახასიათებელია ის, რომ ყველა თავდასხმა გერმანიის ქალაქებზე 18 და 19 მაისის განმავლობაში მხოლოდ ღამით ხდებოდა.

გერმანიის ავიაცია სახმელეთო ჯართან ერთად მოქმედებდა ბელგია-საფრანგეთის ტერიტორიაზე მოწინააღმდეგის ცოცხალი ძალის წინააღმდეგ.

პარტიული ცხოვრება

მზრუნველობით გამოვზარდოთ ახალი კადრები

ლენინ-სტალინის დიადი პარტია მუდამ მზრუნველობით და გულისხმიერად ეპყრობოდა კადრების შერჩევას, აღზრდასა და მათს დაწინაურებას.

საკ. კ. პ. (ბ) XVIII ყრილობაზე თავის ბრძნულ მოხსენებაში ამხანაგი სტალინი მიგვითითებდა: „მზრუნველობით აღვზარდოთ კადრები, გულდასმით შევისწავლოთ მუშაკების ღირსებანი და ნაკლოვანებანი, უფრო გაბედულად დავწინაურდეთ ახალგაზრდა მუშაკები, კადრების შერჩევის და განაწილების საქმე შეეუფარდოთ პარტიის პოლიტიკური ხაზის მოთხოვნებს“.

საქ. კ. პ. (ბ) ჭიათურის პარტიული ორგანიზაციის ყოველდღიურ საბრძოლო პროგრამად გადაიქცა ახალგაზრდა კადრების აღზრდისა და გამობრძმედის საქმე. რაიკომი დაუღალავად მუშაობს კადრებთან მათი აღზრდისა და შესაფერის სამუშაოზე გამოყენებისათვის. კადრების შესწავლა სწარმოებს მათ მიერ პრაქტიკულად შესრულებული სამუშაოს მიხედვით.

საქ. კ. პ. (ბ) ჭიათურის რაიკომი, რომელიც ხელმძღვანელობდა და ხელმძღვანელობს საკ. კ. პ. (ბ) მე-18 ისტორიული ყრილობის გადაწყვეტილებით და პირადად ხალხთა დიდი ბელადის ამხანაგ სტალინის ბრძნული მითითებებით, მზრუნველობით ეკიდება ახალგაზრდა კადრების შერჩევასა და მათი გაბედულად დაწინაურების საქმეს. რაიონულ კომიტეტში კადრების განყოფილების შექმნისთანავე შერჩეულ და დამტკიცებულ იქნენ რაიკომის აპარატის მუშაკები. კადრების განყოფილების 4 ინსტრუქტორი განაწილებულია კადრების სამუშაო დარგების მიხედვით: პარტიული, კომკავშირული და ბეჭდვითი სიტყვის კადრები, საბჭოთა, ადმინისტრაციული, განათლების, სავაჭრო და ნებაყოფლობითი ორგანიზაციების, სამიწათმოქმედო დარგის და საწარმოო-ტექნიკური დარგის კადრები. სულ რაიკომის ნომენკლატურაში დღეისათვის ითვლება 567 კაცი.

რაიკომის კადრების განყოფილების ინსტრუქტორები გოცაძე, ცოციძე, სხილაძე და ლაბუჩიძე ენერგიულად მუშაობენ კადრებთან, პერიოდულად ატარებენ მათთან თათბირებს, თვითეულ მათგანს შედგენილი აქვს სამუშაო გეგმა, რის საფუძველზე ხელმძღვანელობენ და ეხმარებიან მათ იდეურ-პოლიტიკური დონის ამაღლების საქმეში და დაკისრებული სამუშაოს შესრულებისათვის ბრძოლაში.

ინსტრუქტორი ა. გოცაძე მუშაობს პარტიული, კომკავშირული და ბეჭდვითი სიტყვის დარგის კადრებთან, ითვლება ერთერთ გამოცდილ მომუშავედ ამ დარგში. მან შესძლო შეესწავლა თავის ზონაში შემავალი კადრები, რის შედეგადაც ბევრი ამხანაგის დაწინაურების საკითხი დააყენა რაიკომის წინაშე.

ყველა ქარხანა-მაღაროში, მსხვილ დაწესებულებაში და სასოფლო საბჭოში შექმნილია სარეზერვო ჯგუფები, რომლებთანაც „სერიოზული მუშაობა ტარდება.

რაიკომში კადრების განყოფილების შექმნის შემდეგ გაიზარდა და პარტიულ, კომკავშირულ და ბეჭდვითი სიტყვის სამუშაოზე დაწინაურებულ იქნა ახალი კადრები — 35 კაცი. საბჭოთა, ადმინისტრატიულ, განათლების, სავაჭრო და ნებაყოფლობით ორგანიზაციათა ხელმძღვანელ ორგანოებში — 31 კაცი, სამეწარმოთმოქმედო და სასოფლო-სამეურნეო ხელმძღვანელ სამუშაოზე — 27 კაცი, საწარმოო-ტექნიკურ და სხვა სამეურნეო სამუშაოზე — 9 კაცი. სულ საპასუხისმგებლო სამუშაოზე დაწინაურებულია 92 ამხანაგი, დაწინაურებულთა შორის 9 ქალია.

ახლად დაწინაურებულთა შორის მუშაობის საუკეთესო ნიმუშებს იძლევიან: დარო ქაპანაძე (საქ. კ. პ. (ბ) ჭიათურის რაიკომის ინსტრუქტორი), უ. კუპატაძე (ვოროშილოვის სახელობის ქარხანა-მაღაროს პარტბიუროს მდივანი), გ. ბიწაძე (სტალინის სახელობის ქარხანა-მაღაროს პარტბიუროს მდივანი), ვ. ტალახაძე (შინსაბკომის ჭიათურის განყოფილების პარტორგი), მ. გაბაძე (სოფ. ზოდის კოლმეურნეობა „ახალი ცხოვრების“ პარტორგი), ლ. მახათაძე (სოფ. ითხვისის კოლმეურნეობის პარტორგი), ვ. გურული (წირქვალის სასოფლო საბჭოს თავმჯდომარე), ა. ბლიაძე (ს. მანდეეთის სასოფლო საბჭოს თავმჯდომარე), ძ. გაფრინდაშვილი (პერევლისის სასოფლო საბჭოს თავმჯდომარე), ვ. პაპაიძე (ქვედა უსახელოს წითელი ოქტომბრის სახელობის კოლმეურნეობის თავმჯდომარე), ი. კავთელაძე (ს. რგანის კახოს სახელობის კოლმეურნეობის თავმჯდომარე), ა. გვანცელაძე (ვოროშილოვის სახელობის ქარხანა-მაღაროს მთავარი ინჟინერი), გ. კეკენაძე (ლენინის სახელობის ქარხანა-მაღაროს მთავარი ინჟინერი), ნადია ყუროშიძე (ლენინის სახელობის მაღაროს უბნის გამგე), შ. ზედელიძე, ა. ნოზაძე, ორდენოსანი მესწავლებელი ბაბო ჯალაღანია და სხვები.

კადრებთან მუშაობა და მათი ბოლშევიკური ხელმძღვანელობის საქმე რაიკომისა, რაიკომის ინსტრუქტორებისა და პირველადი პარტიული ორგანიზაციების ხელმძღვანელთაგან მოითხოვს კიდევ უფრო ენერგიულ მუშაობას, მეტ მზრუნველობას, გულისხმიერ დამოკიდებულებას თვითეული მუშაკისადმი, საფუძვლიან ხელმძღვანელობას და დაბმარებას მიცემულ დავალებათა ბოლშევიკურად შესრულებაში. სტალინის სახელობის მაღაროში პარტიის წევრი ინჟინერი ვარდენ ხვედელიძე მე-5 უბნის გამგედ დაწინაურებულ იქნა ახალი კადრები — 35 კაცი, საბჭოთა, ადმინისტრატიულ, განათლების, სავაჭრო და ნებაყოფლობით ორგანიზაციათა ხელმძღვანელ ორგანოებში — 31 კაცი, სამეწარმოთმოქმედო და სასოფლო-სამეურნეო ხელმძღვანელ სამუშაოზე — 27 კაცი, საწარმოო-ტექნიკურ და სხვა სამეურნეო სამუშაოზე — 9 კაცი. სულ საპასუხისმგებლო სამუშაოზე დაწინაურებულია 92 ამხანაგი, დაწინაურებულთა შორის 9 ქალია.

ახლად დაწინაურებულთა შორის მუშაობის საუკეთესო ნიმუშებს იძლევიან: დარო ქაპანაძე (საქ. კ. პ. (ბ) ჭიათურის რაიკომის ინსტრუქტორი), უ. კუპატაძე (ვოროშილოვის სახელობის ქარხანა-მაღაროს პარტბიუროს მდივანი), გ. ბიწაძე (სტალინის სახელობის ქარხანა-მაღაროს პარტბიუროს მდივანი), ვ. ტალახაძე (შინსაბკომის ჭიათურის განყოფილების პარტორგი), მ. გაბაძე (სოფ. ზოდის კოლმეურნეობა „ახალი ცხოვრების“ პარტორგი), ლ. მახათაძე (სოფ. ითხვისის კოლმეურნეობის პარტორგი), ვ. გურული (წირქვალის სასოფლო საბჭოს თავმჯდომარე), ა. ბლიაძე (ს. მანდეეთის სასოფლო საბჭოს თავმჯდომარე), ძ. გაფრინდაშვილი (პერევლისის სასოფლო საბჭოს თავმჯდომარე), ვ. პაპაიძე (ქვედა უსახელოს წითელი ოქტომბრის სახელობის კოლმეურნეობის თავმჯდომარე), ი. კავთელაძე (ს. რგანის კახოს სახელობის კოლმეურნეობის თავმჯდომარე), ა. გვანცელაძე (ვოროშილოვის სახელობის ქარხანა-მაღაროს მთავარი ინჟინერი), გ. კეკენაძე (ლენინის სახელობის ქარხანა-მაღაროს მთავარი ინჟინერი), ნადია ყუროშიძე (ლენინის სახელობის მაღაროს უბნის გამგე), შ. ზედელიძე, ა. ნოზაძე, ორდენოსანი მესწავლებელი ბაბო ჯალაღანია და სხვები.

კადრებთან მუშაობა და მათი ბოლშევიკური ხელმძღვანელობის საქმე რაიკომისა, რაიკომის ინსტრუქტორებისა და პირველადი პარტიული ორგანიზაციების ხელმძღვანელთაგან მოითხოვს კიდევ უფრო ენერგიულ მუშაობას, მეტ მზრუნველობას, გულისხმიერ დამოკიდებულებას თვითეული მუშაკისადმი, საფუძვლიან ხელმძღვანელობას და დაბმარებას მიცემულ დავალებათა ბოლშევიკურად შესრულებაში. სტალინის სახელობის მაღაროში პარტიის წევრი ინჟინერი ვარდენ ხვედელიძე მე-5 უბნის გამგედ დაწინაურებულ იქნა ახალი კადრები — 35 კაცი, საბჭოთა, ადმინისტრატიულ, განათლების, სავაჭრო და ნებაყოფლობით ორგანიზაციათა ხელმძღვანელ ორგანოებში — 31 კაცი, სამეწარმოთმოქმედო და სასოფლო-სამეურნეო ხელმძღვანელ სამუშაოზე — 27 კაცი, საწარმოო-ტექნიკურ და სხვა სამეურნეო სამუშაოზე — 9 კაცი. სულ საპასუხისმგებლო სამუშაოზე დაწინაურებულია 92 ამხანაგი, დაწინაურებულთა შორის 9 ქალია.

ახლად დაწინაურებულთა შორის მუშაობის საუკეთესო ნიმუშებს იძლევიან: დარო ქაპანაძე (საქ. კ. პ. (ბ) ჭიათურის რაიკომის ინსტრუქტორი), უ. კუპატაძე (ვოროშილოვის სახელობის ქარხანა-მაღაროს პარტბიუროს მდივანი), გ. ბიწაძე (სტალინის სახელობის ქარხანა-მაღაროს პარტბიუროს მდივანი), ვ. ტალახაძე (შინსაბკომის ჭიათურის განყოფილების პარტორგი), მ. გაბაძე (სოფ. ზოდის კოლმეურნეობა „ახალი ცხოვრების“ პარტორგი), ლ. მახათაძე (სოფ. ითხვისის კოლმეურნეობის პარტორგი), ვ. გურული (წირქვალის სასოფლო საბჭოს თავმჯდომარე), ა. ბლიაძე (ს. მანდეეთის სასოფლო საბჭოს თავმჯდომარე), ძ. გაფრინდაშვილი (პერევლისის სასოფლო საბჭოს თავმჯდომარე), ვ. პაპაიძე (ქვედა უსახელოს წითელი ოქტომბრის სახელობის კოლმეურნეობის თავმჯდომარე), ი. კავთელაძე (ს. რგანის კახოს სახელობის კოლმეურნეობის თავმჯდომარე), ა. გვანცელაძე (ვოროშილოვის სახელობის ქარხანა-მაღაროს მთავარი ინჟინერი), გ. კეკენაძე (ლენინის სახელობის ქარხანა-მაღაროს მთავარი ინჟინერი), ნადია ყუროშიძე (ლენინის სახელობის მაღაროს უბნის გამგე), შ. ზედელიძე, ა. ნოზაძე, ორდენოსანი მესწავლებელი ბაბო ჯალაღანია და სხვები.

კადრებთან მუშაობა და მათი ბოლშევიკური ხელმძღვანელობის საქმე რაიკომისა, რაიკომის ინსტრუქტორებისა და პირველადი პარტიული ორგანიზაციების ხელმძღვანელთაგან მოითხოვს კიდევ უფრო ენერგიულ მუშაობას, მეტ მზრუნველობას, გულისხმიერ დამოკიდებულებას თვითეული მუშაკისადმი, საფუძვლიან ხელმძღვანელობას და დაბმარებას მიცემულ დავალებათა ბოლშევიკურად შესრულებაში. სტალინის სახელობის მაღაროში პარტიის წევრი ინჟინერი ვარდენ ხვედელიძე მე-5 უბნის გამგედ დაწინაურებულ იქნა ახალი კადრები — 35 კაცი, საბჭოთა, ადმინისტრატიულ, განათლების, სავაჭრო და ნებაყოფლობით ორგანიზაციათა ხელმძღვანელ ორგანოებში — 31 კაცი, სამეწარმოთმოქმედო და სასოფლო-სამეურნეო ხელმძღვანელ სამუშაოზე — 27 კაცი, საწარმოო-ტექნიკურ და სხვა სამეურნეო სამუშაოზე — 9 კაცი. სულ საპასუხისმგებლო სამუშაოზე დაწინაურებულია 92 ამხანაგი, დაწინაურებულთა შორის 9 ქალია.

თბილისის რკინიგზის ტრანსპორტის ინჟინერთა ლენინის სახელობის ინსტიტუტი. მარქსი№-ლენინი№ის კაბინეტში მეცადინეობის საათებში. ფოტო ბუდეშტსკისა (საქდესის ფოტოქრონიკა)

სსრ კავშირსა და ინგლისს შორის სავაჭრო ურთიერთობის წესების წარმოებული წინასწარი მოლაპარაკების საკითხისათვის

საკდესის ცნობა

უცხოეთის პრესაში დაიბეჭდა არასწორი ცნობები, რომლებიც ამბობენ საბჭოთა კავშირსა და ინგლისს შორის სავაჭრო ურთიერთობის საკითხზე წარმოებული წინასწარი მოლაპარაკების მიმდინარეობასა და ხასიათს.

ამასთან დაკავშირებით, საკდესს დავალებული აქვს განაცხადოს შემდეგი:

1. ჯერ კიდევ 1939 წლის შემოდგომაზე ინგლისის საგარეო საქმეთა მინისტრმა ბ-ნმა ჰალიფაქსმა სსრ კავშირის სრულუფლებიან წარმომადგენელს ლონდონში ამხ. მაისკის აცნობა, რომ ინგლისის მთავრობას სურს დაიწყოს მოლაპარაკება სსრ კავშირის მთავრობასთან სავაჭრო შეთანხმების საკითხზე.

ამის საპასუხოდ საბჭოთა მთავრობამ გამოსთქვა პრინციპული თანხმობა სავაჭრო მოლაპარაკების წარმოებაზე.

მაგრამ მთელ რიგ ღონისძიებებს, რომლებსაც ინგლისის მთავრობამ მიმართა სსრ კავშირთან ვაჭრობის შესამცირებლად და შესაზღუდავად (საბჭოთა კავშირის მიერ მოწყობილობაზე მიცემული შეკვეთების ანულირება), სსრ კავშირისათვის დანიშნული საქონლით დატვირთული საბჭოთა სავაჭრო გემების დაკავებას სსრ კავშირთან

ფართოდ გამოვიყენოთ გამოფენის მონაწილეთა გამოცდილება

ასფუთოსნები

მიმდინარე წლის სრულიად - საკავშირო სასოფლო-სამეურნეო გამოფენა შინაარსიანად გვიამბობს საკოლმეურნეო სოფლის სტახანოველთა ახალ შესანიშნავ მოძრაობაზე—ასფუთოსნებზე.

პოვოლჟიეს პავილიონში, სტალინგრადის ოლქის—ამ მოძრაობის სამშობლოს—დარბაზში ყველა ჩვენი გამარჯვების შთამგონებლის **ი. ბ. სტალინის** მონუმენტალური სკულპტურისა და ლამაზი პანოს—„ცარიცინის გმირული დაცვის“ გვერდით შნახველი ნაბავს მინდვრის ბაკეთის ხშირი, ბუჩქოვანი ხორბლით. ამ ხორბლის თვითეული თავთავი გამოზრდილია არაჩვეულებრივ ყურადღებისა და გულმოდგინების პირობებში. ამ ხორბლის მოსავალი ერთიორად უფრო ნაკლები მიიღეს.

ასფუთოსანთა მოძრაობაში ყველაზე უფრო შესანიშნავია შეთანხმებული, ერთსულოვანი მოქმედება სატრაქტორო და მემინდვრეობის ბრიგადებისა. სტენდი თვალსაჩინოდ გვიჩვენებს, თუ როგორი შეიქმნა ეს ნამდვილი, ყოველდღიური თანამშრომლობა.

მიმდინარე წელს გუროვისა და კოზლენკოვის ბრიგადა იბრძვის 150 ფუთი მოსავლისათვის ჰექტარზე. შემოდგომიდან ჩატარდა მძიმედ ხვნა, ნიადაგში შეტანილ იქნა მინერალური სასუქები, მნიშვნელოვნად გაფართოვდა ღონისძიებანი თოვლის შესაკავებლად და სხვ. მთელ ზამთარს არ შეწყვეტილა თესვისათვის მზადება.

ასფუთიანი მოსავლისათვის შეჯიბრება უფრო და უფრო ფართოვდება. 38 ბრიგადიდან, რომლებიც მომსახურებას უწევენ სტალინგრადის ოლქის ნოვო-ანენსკაიას მტს-ს, 34 იბრძვის ასფუთიანი მოსავლისათვის. მარცვლეულის კულტურების ასფუთიანი მოსავლისათვის შეჯიბრებაში ჩაება მოლოტოვის ოლქის კარაგანის რაიონის მემინდვრეობის 80 ბრიგადა.

რგოლის წარჩინებულმა ხელმძღვანელმა ამხ. სერგეევამ (ალტაის მხარის ანდრეევსკოეს რაიონის პოლიტგანყოფილების სახელობის კოლმეურნეობა) აიღო ვალდებულება ნამდვილ წელს ხორბალი დათესოს 200 ჰექტარზე და ორ ჰექტარზე აიღოს 600 ფუთი თვითეულიდან, 50 ჰექტარზე — 330 ფუთი თვითეულიდან, ხოლო საშუალოდ მთელი ფართობიდან — 120 ფუთი ჰექტარზე.

ათასობით ბრიგადები გამოეხმაურნენ გუროვისა და კოზლენკოვის მიერ დაწყებულ სტახანოვურ ლაშქრობას მაღალი მოსავლისათვის, რომელიც საკოლმეურნე წყობილების შესაფერი იქნება.

— სარეკორდო ნაკვეთებზე მაღალი მოსავლის მოყვანა, — სთქვა ამხ. ეფრემოვმა ალტაის მხარის სოფლის მეურნეობის მოწინავეთა თათბირზე, — კარგი საქმეა.

მაგრამ ჩვენ დაუსრულებლად არ უნდა ვაწარმოებდეთ ცდებს. დადგა დრო ახალი აგროტექნიკის მთელი კომპლექსი გამოვიყენოთ საკოლმეურნეო მასივებზე. სოფლის მეურნეობის მოწინავეთა ამოცანა ახლა მდგომარეობს იმაში, რომ სათავეში ჩაუდგნენ ბრძოლას ჰექტარზე 100-120 ფუთი მოსავლისათვის თვითეულ კოლმეურნეობაში, საბჭოთა მეურნეობაში, რაიონში.

ასფუთოსანთა მოძრაობამ, რომელიც იმით არის შესანიშნავი, რომ მაღალი მოსავლისათვის საბრძოლველად შეკავშირებულნი გამოვიდნენ კოლმეურნეები, მექანიზატორები და აგრონომები, წამოაყენა საკოლმეურნეო სოფლის ათასობით ახალი ტალანტები, სტახანოველთა—საკოლმეურნეო სიუხვისა და დოვლათის შემომქმედთა—ახალი რაზმები.

ა. ალექსანდროვი

გამოფენაზე

1940 წლის სრულიად - საკავშირო სასოფლო-სამეურნეო გამოფენა 7 დღეა მუშაობს. მის მონაწილეთა და ექსკურსანტთა პირველ ჯგუფებში—700-ზე მეტი კაცი,—მოსკოვიდან მშობლიურ კოლმეურნეობებში გაემგზავრნენ. უკანასკნელად თვალიერებდნენ რა გამოფენას, ისინი გულმოდგინედ ამოწმებდნენ სტახანოვური მოსავლის ციფრებს, გულდასმით შეჰკონდათ ეს ციფრები თავიანთ უბის წიგნაკებში.

პოლესიეს ოლქის (ბელორუსიის სსრ) კოლმეურნეებმა დიდი ინტერესით შეისწავლეს გამოფენაზე მეცხოველეობის მეურნეობის მიღწევები. კოლმეურნეობა „ბელარუსის“ (ბრაგინის რაიონი) თავმჯდომარე ამხ. სკოროხოგატი მოგვითხრობს:

— ჩვენ, — ამბობს იგი, — შინ ვბრუნდებით გულმხურვალე სურვილით—რაც შეიძლება ჩქარა შევქმნათ მტკიცე საკვები ბაზა, კარგად ჩავატაროთ თიბვა, მოვაწყოთ თბილი სადგომები პირუტყვისათვის. ჩვენი რესპუბლიკის ტუროვის რაიონმა იმას მიაღწია, რომ მისი ყველა კოლმეურნეობა გამოფენის მონაწილეა. ჩვენ შეგვიძლია ამ რაიონზე უარესად არ ვიმუშაოთ და კიდევაც ვიმუშავებთ ასე.

კალინინის ოლქის მებოსტნეები დიდხანს ჩერდებოდნენ მოსკოვის, ტულისა და რიაზანის ოლქების პავილიონში მოწყობილ საწვიმარ დანადგართან.

გუშინ უკრაინის კოლმეურნეებთან შეხვედრაზე ბოსტნეულისა და კარტოფილის მაღალ მოსავლის შესახებ ლაპარაკობდნენ მოსკოვის ოლქის სახელგანთქმული მებოსტნეები—სტალინის სახელობის კოლმეურნეობის ბრიგადირი ამხ. კამენშსკაია და ოქტომბრის XII წლისთავის სახელობის კოლმეურნეობის ბრიგადირი ამხ. მიღიონკოვი.

მუშაობა პავილიონებში გაჩაღებულია. სტენდებთან, საცდელი ნათესის ნაკვეთებზე, აუდიტორიებში გაცხოველებული სწავლებაა. მოხდა სამი რაიონის—რამენსკოეს, ლუხოვიცკის (მოსკოვის ოლქი) და კიევის (უკრაინის სსრ) კოლმეურნეთა საინტერესო შეხვედრა.

ისევე როგორც შარშან, განსაკუთრებით მრავალი ხალხია საქართველოს პავილიონში. პირველი 4 დღის განმავლობაში იგი დაათვალიერა 170 ათასმა კაცმა. დიდი წარმატებით სარგებლობენ უკრაინისა და ბელორუსიის პავილიონები. პირველი მათგანი დაათვალიერა 150 ათასმა კაცმა, მეორე—135 ათასმა კაცმა. მექანიზაციის პავილიონი დაათვალიერა 114 ათასმა კაცმა. (საკდესი).

სამი ნორჩი ნავუჩაღისტი

(ცხაკაია, „კომუნისტის“ კორესპონდენტისაგან)

ქალაქ ცხაკაიას მეორე საშუალო სკოლის ფრაიდოსანი მოსწავლე შოთა ჩიჩუა ციტრუსების მყნობის და მოვლის საუკეთესო ოსტატიცაა. მყნობა მან კოლმეურნეებისაგან ისწავლა.

შოთამ პირველად 1935 წელს 3 ძირი ლიმონი დაამყნო და სამივემ კარგად გაიხარა. ბავშვი აღტაცებული იყო მისი პირველი ნამყენების გახარებით და დიდი მზრუნველობით უვლიდა მათ.

კარგი მოვლით 3 წლის თვითეული ლიმონის ხიდან შოთამ 1938 წელს 600 ცალი ნაყოფი მიიღო, ხოლო 1939 წელს — 800 ცალზე მეტი. ამ შედეგებმა კიდევ უფრო დაინტერესა პატარა მყნობელი. 1938 წელს მან 8000 ძირი ციტრუსი დაამყნო და აქედან 98 პროცენტი გაახარა. შოთას წარმატებებმა კოლმეურნეობის ყურადღება მიიპყრო. შარშანწინ კოლმეურნეობამ გამოჰყო 21.100 კვადრატული მეტრი ფართობი, სადაც დარგული იყო 30.000 ძირი ტრიფოლიატი. შოთამ ვალდებულება აიღო წელს დაამყნოს 30.000 ძირი ციტრუსი და გაახაროს აქედან არანაკლებ ვიდრე 29000 ძირისა.

პიონერი ნოკოშა გაბეჭავა სოფელ ხორშის საშუალო სკოლის ფრაიდოსანი მოსწავლეა. გაკვეთილების მომზადების შემდეგ თავისუფალ დროს სკოლმეურნეო შრომას ანდომებს. ბეჭდითი და მუყაითი გონება საუკეთესოდ დაეუფლა ჩაის ორივე ხელით კრეფის, ბუჩქების გასხვლის, სასუქების შეტანისა და სხვა სამუშაოთა აგროტექნიკას. გასული წლის სეზონში მან 970 კილოგრამი ჩაის მწვანე ფოთოლი მოკრიფა და 118 შრომადღე გამომუშავა.

ამავე სოფლის საშუალო სკოლის მეექვსე კლასის მოსწავლე ხოთო გვასალიამ პატარაობიდანვე ისწავლა მყნობა. მის მიერ დამყნილი 1 ძირი ლიმონი ახლა 5 წლისაა, ხოლო 2 ძირი ლიმონი — ოთხოთხი წლისა. კარგი მოვლით ხოთო გვასალიამ 1938 წელს ერთი ძირი ლიმონის ხიდან 700 ცალი ნაყოფი მიიღო და ამ მაჩვენებლებით მონაწილეობას ღებულობდა 1939 წლის სრულიად-საკავშირო სასოფლო-სამეურნეო გამოფენაში. 1939 წელს ხოთომ კიდევ უფრო უკეთეს წარმატებებს მიაღწია. 5 წლიანი ლიმონის ხიდან მან 800 ცალი ნაყოფი მიიღო, ხოლო ორ ძირ 4-4 წლიანი ლიმონის ხიდან მიღებულმა მოსავალმა ერთნაირ ვარჯებზე გადააჭარბა სრულიად-საკავშირო სასოფლო-სამეურნეო გამოფენაში მონაწილეობის უფლებათა მოსაპოვებლად დაწესებულ ნორმას.

ნორჩი ნატურალისტები შოთა ჩიჩუა, ნოკოშა გაბეჭავა და ხოთო გვასალია ამ წარმატებებით მონაწილეობას ღებულობენ 1940 წლის სრულიად-საკავშირო სასოფლო-სამეურნეო გამოფენაში.

ვ. კალანდარიშვილი

მოწინავე კომბაინერი და ჭრაქჭორისტი

ვითელწყაროს, („კომუნისტის“ კორესპ.) 1940 წლის სრულიად-საკავშირო სასოფლო-სამეურნეო გამოფენაში მონაწილეობისათვის წითელწყაროს რაიონიდან წელს მოსკოვში პირველად მიდის სოციალისტური სოფლის მეურნეობის 53 მოწინავე. სასოფლო-სამეურნეო გამოფენის მონაწილეებს შორის არიან ტრაქტორისტები, კომბაინერები, კოლმეურნეები, საბჭოთა მეურნეობის მუშები. სპეციალისტები და სხვ. ნამოფენის მონაწილენი, ტრაქტორისტმა ა. ფხეკლეიშვილმა „სტზ—ნატის“ ტრაქტორით გასულ წელს მოხნა 708 ჰექტარი და გაავკეთა 200 კილოგრამი საწვავი მასალის ეკონომია. მიმდინარე წლის საგაზაფხულო ხვნის გეგმა კი მან 155 პროცენტით შეასრულა.

გამოფენაში მონაწილეობას იღებს აგრეთვე სტახანოველი კომბაინერი ა. ბეჭაური, რომელმაც გასულ წელს 15 ფუტიანი კომბაინით მარცვლეული კულტურების მოსავალი აიღო 350 ჰექტარზე, თვითეულ ჰექტარზე საშუალოდ მიიღო 15,8 ცენტნერი. ტრაქტორისტმა ა. ფხეკლეიშვილმა და კომბაინერმა ა. ბეჭაურმა წელს რაიონში ყველაზე ადრე დაამთავრეს რემონტი და მათი აგრეგატი მზად არის საკოლმეურნეო მინდვრებზე გასასვლელად.

ვ. ტუხაშვილი

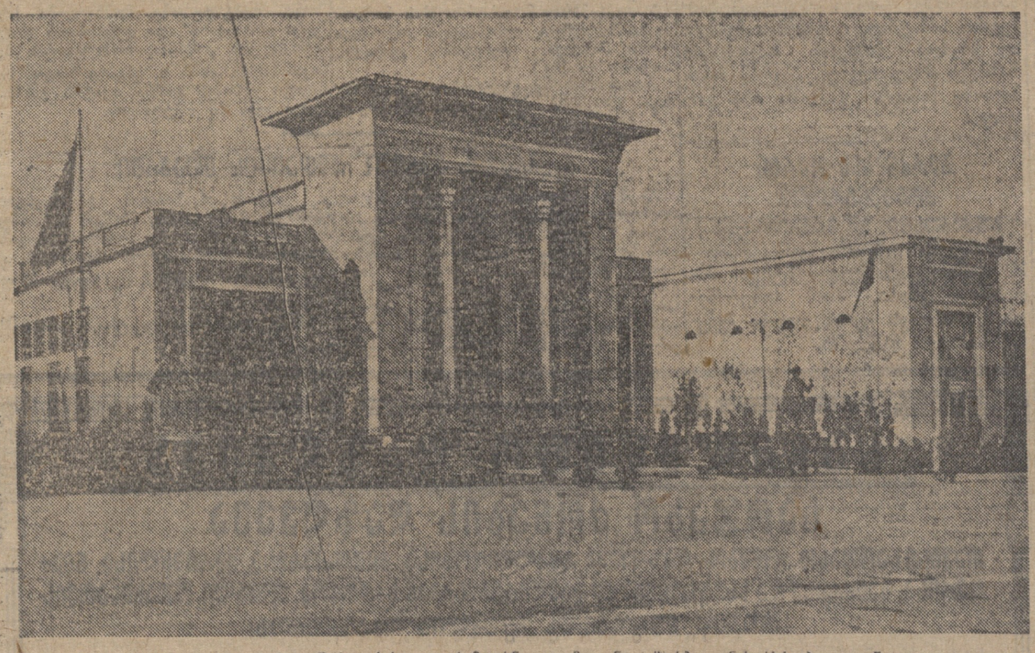

სრულიად-საკავშირო სასოფლო-სამეურნეო გამოფენა. აზერბაიჯანის სსრ პავილიონი

ვალერიან გაფრინდაშვილი

საბჭოთა კავშირის გმირს ვლადიმერ ნანეიშვილს

ძვირფასო გმირო! აღიზარდე შენ იმ მხარეში,
სადაც გვეგულვის ფოლადაური ბელადის კერა.
შენ ყრმობიდანვე შეგიყვარდა ცაზე თარეში,
და პროპელერის უჩვეულო, ჩქარი სიმღერა.

დანაღმულ წერტებს შენ ომის დროს მიაპყარ ცქერა,
ერთი მათგანი არ დატოვე ცეცხლის გარეშე.
მანერჰაიმის გაარღვიე ბაზი პირველად,
იყო ყუმბარა — ფრთაშესხმული შენი ფარეში.

გამოჭედილო ცის ელვებით და გრიგალებით,
გაანადგურე შენ ჰელსინკის აეროდრომი,
თითქოს დაბერტყე შუაღამით ცა შემოდგომის
თან მოგყვებიან მფრინავები ვეფხვის თვალებით.
ნისლთა გამრღვევო! დიდ სტალინის ხარ შევარდენი
და გვასახელებ არაერთხელ შენი მარჯვენით.

დაიწყო ვ. ი. ლენინის მუზეუმის თბილისის ფილიალის ექსპოზიციების გადახალისება

დაიწყო ვ. ი. ლენინის მუზეუმის თბილისის ფილიალის ექსპოზიციების გადახალისება. ფილიალი შევსებულია ახალი მასალებითა და საბუთებით, რომლებიც უფრო ფართოდ გაშლიან პროლეტარული რევოლუციის გენიოსების ლენინისა და სტალინის უმთავრეს ნამუშევართა იდეურ შინაარსს. ვ. ი. ლენინის ნაშრომების გვერდით („რანი არიან „ხალხის მეგობრები“ და როგორ ომებენ ისინი სოციალ-დემოკრატების წინააღმდეგ?“, „რა ვაკეთოთ?“, „ერთი ნაბიჯი წინ, ორი ნაბიჯი უკან“ და სხვ.), აგრეთვე ი. ბ. სტალინის კლასიკურ ნაწარმოებებთან ერთათ („გაკვრით პარტიულ უთანხმოებაზე“, „მარქსიზმი და ნაციონალური საკითხი“) გამოფენილ იქნება ამთწარული თვით ნაწარმოებისა, რომელიც მოცემულია „საკ. კ. პ. (ბ) ისტორიის მოკლე კურსში“.

ფილიალის თვითეული განყოფილება შეფარდებულ იქნება „მოკლე კურსის“ ერთერთ თავთან. განყოფილების დასკვნითი საბუთი იქნება ის დასკვნები, რომლებიც მოცემულია პარტიის ისტორიის სტალინური სახელმძღვანელოს თვითეული თავის ბოლოში.

უდიდეს ინტერესს წარმოადგენენ მრავალი საბუთები და მასალები, რომლებიც გამოფენილ იქნება პირველად, კერძოდ, გამოფენილ იქნება ქართულ ენაზე ამხანაგ სტალინის სტატიის — „პროლეტარების კლასი და პროლეტარების პარტია“ — ლიტოგრაფიული პირი: მეორე ვიტრინაში გამოფენილ იქნება ეს სტატია რუსულ ენაზე, რომელიც დაბეჭდილი იყო „ბოლშევიკში“.

რომ უფრო სრულად იქნას ნაჩვენები ვ. ი. ლენინის ფილოსოფიური ნაშრომი „მატერიალიზმი და ემპირიოკრიტიციზმი“, ფილიალში ეწყობა სპეციალური ვიტრინა.

ერთერთ ვიტრინას დაიკავებს ბაქოს იმ გაზეთების ფოტომონტაჟი, რომლებიც ამხანაგ სტალინის ხელმძღვანელობით გამოდიოდა.

ფილიალის ექსპოზიციაში დამატებით შეტანილია საქართველოს მხატვრების მთელი რიგი სურათები. მათ შორის მხატვარ ვ. ჭუთათელაძის ორი სურათი—„ლენინი და სტალინი რსდმპ სტოკჰოლმის ყრილობის დელეგატთა შორის“ და „ლენინი და სტალინი გორკში“. სხვა სურათებს შორის გამოფენილია კ. კიკნაძის სურათი „სტალინის გაგზავნა ქუთაისის საყრობილედან ბათუმის საპყრობილეში“.

ვ. ი. ლენინის მუზეუმის თბილისის ფილიალის ექსპოზიციების გადახალისება დამთავრდება ივნისში. (საქდესი).

მეცნიერნი—სტალინური სტიპენდიების კანდიდატები

სსრ კავშირის მეცნიერებათა აკადემიის საექსპერტო კომისიებმა მუშაობა დაამთავრეს

სსრ კავშირის მეცნიერებათა აკადემიის საექსპერტო კომისიებმა დაამთავრეს მეცნიერ მუშაკთა — სტალინის სახელობის სტიპენდიის კანდიდატთა შერჩევა.

ქიმიურ მეცნიერებათა საექსპერტო კომისიამ აკადემიკოს ა. ნ. ბახის თავმჯდომარეობით განიხილა მასალები 60 მეცნიერის შესახებ, რომლებიც დისერტაციებს ამზადებენ მეცნიერებათა დოქტორისა და კანდიდატის ხარისხის მოსაპოვებლად, და სტიპენდიანტებად წამოაყენა. ქიმიის სხვადასხვა დარგის ოცზე მეტი ახალგაზრდა მეცნიერი და სპეციალისტი. ფიზიკურ-მათემატიკურ მეცნიერებათა კომისია აკადემიკოს ს. ი. კავილოვის თავმჯდომარეობით სტალინურ სტიპენდიანტებად ასახელებს ფიზიკურ-მათემატიკურ მეცნიერებათა კანდიდატებს ამხ. მიგდალსა და გურევიჩს, რომლებიც ატომის ბირთვის პრობლემებზე მუშაობენ. დასახელებულია აგრეთვე თბილისის მათემატიკური ინსტიტუტის თანამშრომელი ამხ. ვეკუა, რომელიც შრომას სწერს ინტეგრალური განტოლების შესახებ.

გეოლოგიურ-გეოგრაფიულ მეცნიერებათა დარგში სტალინის სახელობის სტიპენდიების კანდიდატთა შესარჩევად მუშაობდა კომისია აკადემიკოს ვ. ა. ობრუჩევის თავმჯდომარეობით. შერჩეულია 28 კანდიდატი. დიდ ინტერესს წარმოადგენს სრულიად-საკავშირო არქტიკული ინსტიტუტის მეცნიერი თანამშრომლის ამხ. დუმანისა (საკდესი).

ჩვენ გვწერენ

რავთომ გაეუქმეს ავჭალის კლუბი?

სოფელი ქვემო-ავჭალა საქართველოს დედაქალაქს რვა კილომეტრით არის დაშორებული. საბჭოთა ხელისუფლებამ ეს ადგილი სამრეწველო ცენტრად გადააქცია. აქ მუშაობს შამპანური ქარხანა, „ცენტროლიტი“, მინის ქარხანა და სხვა სამრეწველო საწარმოები. ავჭალის ძველ წყალსადენთან, ვიდრე ნატახტარის წყალსადენს გაიყვანდნენ, არსებობდა კლუბი. ეს კლუბი ემსახურებოდა არა მარტო ავჭალის, არამედ ახლო-მახლო სოფლებსაც. რა ბედი ეწია ამ ერთადერთ კულტურულ კერას? წყალსადენის სამმართველომ, იმის ნაცვლად, რომ შეეკეთებინა კლუბის შენობა, სადაც წყალი ჩამოდიოდა, კლუბი სულაც გააუქმა და საცხოვრებლად გადააქცია. ეს იმ დროს, როდესაც არც წყალსადენის, არც შამპანური ქარხნის მუშა-მოსამსახურეებს კლუბი არა აქვთ. საერთო საცხოვრებლისათვის შეიძლებოდა სხვა ბინის გამონახვა.

წყალსადენის სამმართველოს ასეთი მოქმედება ყოველად შეუწყნარებელია. მან უნდა აღადგინოს კლუბი, რომელიც მომსახურებას გაუწევს მუშა-მოსამსახურეებს.

მეფანდურე ა. მაისურაძე

როდემდის უნდა გაგრძელდეს ასეთი მდგომარეობა?

თიანეთი თბილისიდან დაახლოებით 70 კილომეტრის მანძილზე მდებარეობს. ზაფხულობით თიანეთში აუარებელი ხალხი მიდის დასასვენებლად. ადგილობრივ მუშა-მოსამსახურეებს და კოლმეურნეებს ხომ ხშირად უხდებათ თბილისში ჩამოსვლა. მგზავრები მიტოვებული არიან ეგრეთწოდებული „ხალტურის“ მოყვარულ შოფრების ამარა. ყოველ მგზავრს შემთხვევითი შოფერები 50-დან 80 მანეთამდე ახდევინებენ.

ამასაც რომ თავი დავანებოთ, ხშირად მგზავრები ხელში უვარდებიან ისეთ შოფერებს, რომელთაც კანონით არა აქვთ ხალხის ტარების უფლება. ხშირად შეხვდებით დატვირთულ სამარგო მანქანაზე — შეშაზე, მორებზე ან ქასრის ფიცრებზე მსხდომ მგზავრებს, რომელნიც დამტვრევისაგან არ არიან დაზღვეულნი. ამიტომაც არის ხოლმე ავარიისა და ადამიანის მსხვერპლის შემთხვევები.

ყოველად დაუშვებელია ის ფაქტი, რომ „სოიუზტრანსს“ არცერთი მანქანა არა აქვს განკუთვნილი თიანეთისთვის.

როდემდის უნდა გაგრძელდეს ასეთი მდგომარეობა?

ვ. ხორნაული

საგაზაფხულო პოლიციკის დამახინჯებისათვის

„კომუნისტის“ სოფკორი ცხაკაიადან გვწერდა, რომ ცხაკაიაში მშენებლობაზე მომუშავე კერძო ხელოსნებს ცხაკაიის რაიფინგანი არ ბეგრავს საშემოსავლო და სხვა გადასახადებითო.

რედაქციამ წერილი გამოსარკვევად და ზომების მისაღებად გაუგზავნა ცხაკაიას რაისაბჭოს აღმასკომის თავმჯდომარეს, რომელიც გვატყობინებს, რომ წერილში აღნიშნული ფაქტები შემოწმებით დადასტურდა. საკითხი განიხილა ცხაკაიას რაიონული საბჭოს აღმასრულებელმა კომიტეტმა და საგადასახადო პოლიტიკის დამახინჯებისათვის **სასჯელი დაადო** რაიფინგანის საგადასახადო **ინსპექტორს** ბებიას და ქალაქის საგადასახადო **ინსპექტორს ხორავას.**

ՀՅԱՅՈՑ ԱՌՅՈՒՆ

ԵՐԵՎԱՆ, 20 մայիս (ՀԱՅՏԱԳ). Հայրենական մեծ պատերազմի տարիներին Հայկական ռազմաճակատում ծառայած հազարավոր զինվորներ, որոնք հետագայում դարձան հայտնի գիտնականներ, արվեստագետներ, գրողներ, պետական ու հասարակական գործիչներ, ինչպես նաև ներկայիս ԽՍՀՄ Գերագույն խորհրդի պատգամավորներ, ՀԽՍՀ Գերագույն խորհրդի պատգամավորներ, ՀԽՍՀ կառավարության անդամներ, ՀԽՍՀ Գերագույն դատարանի նախագահ, ՀԽՍՀ գլխավոր դատախազ, ՀԽՍՀ Գերագույն խորհրդի նախագահության անդամներ, ՀԽՍՀ Գերագույն խորհրդի նախագահության քարտուղար, ՀԽՍՀ Գերագույն խորհրդի նախագահության նախկին քարտուղար, ՀԽՍՀ Գերագույն խորհրդի նախկին նախագահ, ՀԽՍՀ Գերագույն խորհրդի նախկին նախագահի տեղակալ, ՀԽՍՀ Գերագույն խորհրդի նախագահության նախկին անդամ, ՀԽՍՀ Գերագույն խորհրդի նախկին նախագահության