პროლეტარებო ყველა ქვეყნისა, შეერთდით!

კომუნისტი

პარასკევი
24 მაისი
1940 წ.
№ 118 (5819)
ფასი 10 კაპ.

საქ. კ. პ. (ბ) ცენტრალური კომიტეტის, თბილისის კომიტეტისა და საქართველოს სსრ მშრომელთა დეპუტატების საბჭოების ორგანო

KOMUNISTI ОРГАН ЦЕНТРАЛЬНОГО и ТБИЛИССКОГО КОМИТЕТОВ КП (б) ГРУЗИИ и СОВЕТОВ ДЕПУТАТОВ ТРУДЯЩИХСЯ ГРУЗИНСКОЙ ССР

F75 N165

დღეს თბილისში, ლ. პ. ბერიას სახელობის მოედანზე, შესდგება ორდენოსანი საქართველოს ფიზკულტურელთა გრანდიოზული პარადი. ახალგაზრდა საბჭოთა პატრიოტები გვიჩვენებენ თავის მზადყოფნას შრომისა და თავდაცვისათვის, თავის მაღალ სპორტულ ტექნიკას, თავის უსაზღვრო ერთგულებას ლენინ-სტალინის პარტიის დიადი საქმისადმი.

ბოლშევიკური სალამი საქართველოს ფიზკულტურელებს!

დღეს ორდენოსანი საქართველოს ბედნიერი და სიცოცხლით სავსე ახალგაზრდობა მრავალრიცხოვანი კოლონებით გაივლის ამხანაგ **ლ. პ. ბერიას** სახელობის მოედანზე. ეს იქნება ორდენოსანი საქართველოს ახალგაზრდობის აყვავებული სიჭაბუკის, სიძლიერის და სიხარულის საუცხოო დემონსტრაცია. სპორტსმენთა მრავალათასიანი არმია გვიჩვენებს დარაზმულობას, უსაზღვრო სიყვარულს და ერთგულებას კომუნისტური პარტიისადმი — საყვარელი ბელადის დიდი სტალინისადმი.

საბჭოთა კავშირში ფიზიკური კულტურა პირველხარისხოვანი სახელმწიფოებრივი მნიშვნელობის საქმედ ითვლება. პარტია, მთავრობა და დიდი **სტალინი** ყოველდღიურად ზრუნავენ მშრომელი მოსახლეობის გაჯანსაღებაზე. მთავრობა დიდძალ თანხებს ხარჯავს ფიზკულტურული სტადიონებისა და სხვა სასპორტო ნაგებობათა აშენებაზე.

დღითიდღე იზრდება და მტკიცდება ფიზკულტურული მოძრაობა. საქართველოს ფიზკულტურელები ეუფლებიან სპორტის ტექნიკის მაღალ საფეხურებს და სწრაფად მიდიან წინ მსოფლიო რეკორდების მოპოვებისათვის.

სტალინური მზით გამთბარი საქართველოს ფიზკულტურელთა შორის აღიზარდნენ სპორტის ცნობილი ოსტატები. მსოფლიო რეკორდის დამყარებით გაითქვეს სახელი მძლეოსანმა ქალმა ნინო დუმბაძემ, შტანგის მსოფლიო რეკორდსმენმა კასიანიკმა. ააყოველთაოდ ცნობილნი არიან ტანთვარჯიშობისა და სპორტის სხვა დარგის ოსტატები: შ. ჯორჯაძე, თაყაიშვილი, ბაბილოძე, რცხილაძე, ათანელოვი, ნავასარდოვი; ფეხბურთელები — შავგულიძე, პაიჭაძე, ფროლოვი და ჯეჯელავა. ათასობითა და ათიათასობით კოლმეურნე ფიზკულტურელები ეუფლებიან საბჭოთა სპორტის ტექნიკას.

დიდია და უთვალავი ჩვენი მიღწევები ფიზკულტურის დარგში, მაგრამ ეს როდი ნიშნავს იმას, რომ თვითდამშვიდებას მივცეთ თავი. საქმით, ყოველდღიურათ უნდა გავამართლოთ ის ნდობა და ყურადღება, რომელსაც ჩვენი სახელოვანი ბოლშევიკური პარტია უთმობს ფიზკულტურულ მუშაობას. საბჭოთა სპორტსმენების მრავალმილიონიანი არმია, უპირველეს ყოვლისა, ჩვენი მშობლიური წითელი არმიისა და წითელი სამხედრო-საზღვაო ფლოტის რეზერვია. ეს უდიდესი მნიშვნელობის ფაქტი ერთი წამითაც არ უნდა დავივიწყოთ. ფიზკულტურულმა ორგანიზაციებმა ისე უნდა მოაწყონ მუშაობა, რომ წითელ ჯარში გასაწვევი ახალგაზრდების მკერდს ამშვენებდეს ნიშანი „მზად ვარ შრომისა და სსრ კავშირის თავდაცვისათვის“. ფიზკულტურულმა ორგანიზაციებმა უფრო ფართოდ უნდა გაშალონ მუშაობა სპორტის გასამხიარულებულ სახეთა ხაზით. ჩვენი ქვეყნის მეზნებარე ახალგაზრდა პატრიოტები მასობრივად უნდა ჩაებან ტანთვარჯიშობის, მძლეოსნობის, წყალჯომარდობის სექციების მუშაობაში. კარგად უნდა დაეუფლონ სამთო-სათხილამურო, საცხენოსნო, ავტო-მოტო სპორტს, ზედმიწევნით შეისწავლონ ხელჩართული ბრძოლა, ნიშანში სროლა, ფარიკაობა, ჭიდაობა, ყუმბარების ტყორცნა და სხვ. ცნობილია, რომ ზოგიერთი ფიზკულტურული ორგანიზაციები, სპორტის გამზედროებულ სახეებს ჯერ კიდევ არ აქცევენ ჯეროვან ყურადღებას. ნაკლებად ზრუნავენ ნიშნოსნების მომზადებაზე.

ჩვენ სინამდვილეში, სამწუხაროდ, ვხვდებით ისეთ ფაქტებსაც, როდესაც ზოგიერთი კომკავშირული ორგანიზაცია და ცალკეული კომკავშირელები გვერდს უვლიან ფიზკულტურულ მუშაობას, მაშინ, როდესაც ფიზკულტურული მუშაობა კომკავშირის სისხლხორცეულ საქმეს წარმოადგენს. კომკავშირულმა ორგანიზაციებმა ისე უნდა გარდაქმნან მუშაობა, რომ კომკავშირელები არამც თუ დარჩნენ ფიზკულტურული მუშაობის გარეშე, არამედ ყოველთვის იყვნენ და ვინც არ არიან, ნამდვილად გახდნენ ფიზკულტურული ორგანიზაციების მოწინავე აქტივისტები.

ბოლშევიკურმა პარტიამ, საბჭოთა მთავრობამ და მთელმა საბჭოთა ხალხმა შექმნა და უძლეველი გახადა საბჭოური წითელი არმია და წითელი სამხედრო-საზღვაო ფლოტი. ყოველი საბჭოთა მოქალაქისათვის საპატიო მოვალეობაა იყოს წითელი არმიისა და წითელი სამხედრო-საზღვაო ფლოტის რიგებში. უფრო სასახელოა იყო პოლიტიკურად და ფიზიკურად მომზადებული მებრძოლი. ასეთი ტიპის მეომრები სხვაზე ადრე გადასწყვეტენ რთულ სამხედრო ამოცანას.

საბჭოთა ახალგაზრდობას მუდამ უნდა ახსოვდეს, რომ გმირი წითელარმიელები და მათი მეთაურები სისტემატურად ვარჯიშობენ ფიზკულტურის სხვადასხვა დარგში, რაც დიდად ეხმარება მათ საბრძოლო-ტაქტიკური ამოცანების სწრაფად და ოპერატიულად გადაწყვეტაში.

ხასანის ტბასთან, ხალხინ გოლთან, დასავლეთ უკრაინაში და დასავლეთ ბელორუსიაში, ფინეთის თეთრგვარდიელებთან ბრძოლაში სახელოვანი წითელი არმიის მებრძოლები, მეთაურები და პოლიტმუშაკები სიმამაცისა და გმირობის იშვიათ ნიმუშებს გვიჩვენებდნენ.

— „ერთი ლამის განმავლობაში, — იგონებს გმირი ლეიტენანტი ჩრისტოლიუბოვი, — ტყვის ხუთი ჭრილობა მივიღე. სხეული სისხლით შეიღება, საშინელ ტკივილებს განვიცდიდი, მაგრამ ბრძოლის ველი არ დამიტოვებია“. აი, როგორი უნდა იყოს გმირი მებრძოლის გამბედაობა და ამტანობა, — რომელიც მისაბაძია ყველა საბჭოთა ახალგაზრდისათვის.

ბოლშევიკური პარტიის, ჩვენი სახელოვანი მთავრობისა და დიდი **სტალინის** ყოველდღიური ზრუნვა ფიზკულტურის დარგის მუშაკებს ავალებს უფრო მეტი გაჯანებით და ენტუზიაზმით იმუშაონ საყვარელი სამშობლოს და დიდი **სტალინის** სასახელოდ.

ორდენოსანი საქართველოს ფიზკულტურელთა მრავალათასიანი არმია, რომელიც აღზრდილია ჭართველი ხალხის საამაყო შვილის ამხანაგ **ლ. პ. ბერიას** მიერ, უსაზღვროდ ერთგულია **ლენინ-სტალინის** დიადი საქმისა. იბრძვიან რა შრომისა და სპორტული ღირსებისათვის, ფიზკულტურელნი ყოველწუთს მზად არიან ჩადგნენ ჩვენი მშობლიური წითელი არმიისა და წითელი სამხედრო-საზღვაო ფლოტის რიგებში, მკერდით დაიცვან სოციალისტური სამშობლოს წმინდათაწმინდა საზღვრები.

ბოლშევიკური სალამი საქართველოს ფიზკულტურელებს, ჩვენი ქვეყნის მეზნებარე პატრიოტებს!

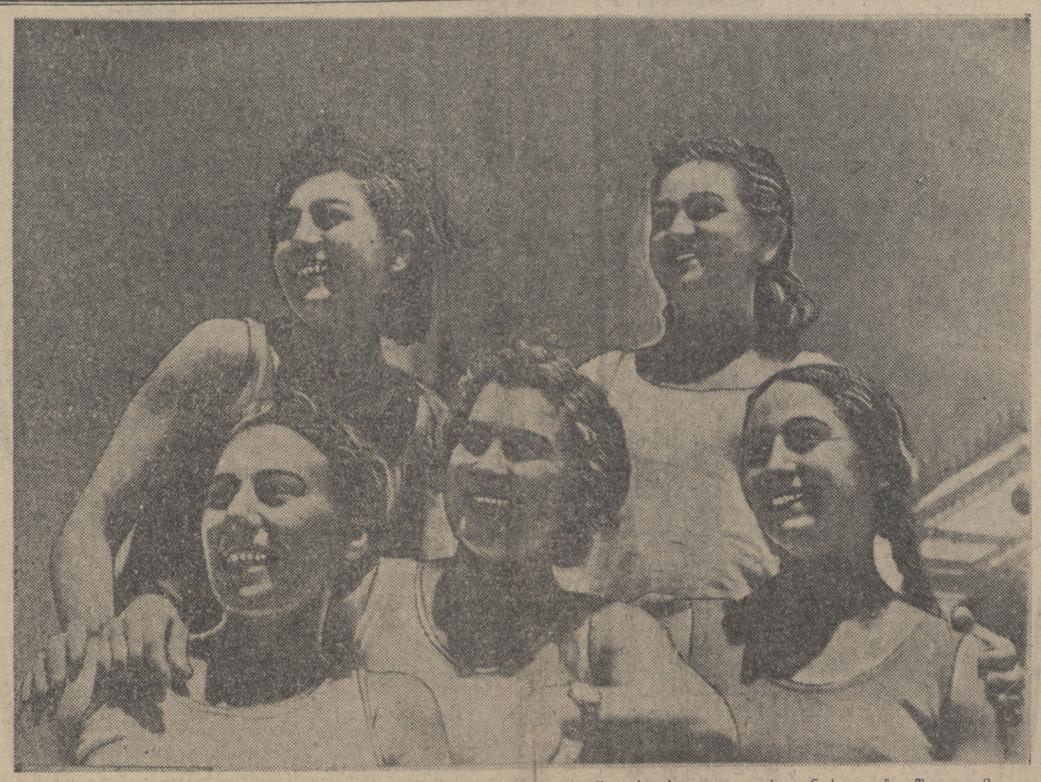

ფიზკულტურის ინსტიტუტის სტუდენტები (მარცხნიდან)—პირველ რიგში: ძ. ესაკია, ქ. აფრიდონიძე, ვ. ჩიკაშვილი; მეორე რიგში: ჟ. ოგანეზოვა და შ. სოკოლოვა. ფოტო რ. აკოფოვისა.

საარჩევნო კამპანია კარელია-ფინეთის რესპუბლიკაში

ვოივო ანტიკაინენი თავის ამომრჩევლებთ ან

უხტა, 22 მაისი (საკდესი). გუშინ აქ ჩამოვიდა სსრ კავშირის უმაღლესი საბჭოს ეროვნებათა საბჭოს დეპუტატობის კანდიდატი ტოივო ანტიკაინენი. რაიონული ცენტრის მშრომელებმა გულმხურვალე შეხვედრა მოუწყეს მას. პარტიის რაიკომისა და რაიაღმასკომის შენობასთან მოვიდნენ მუშების, მოსამსახურეების, მოწაფეების, კოლმეურნეებისა და მესაზღვრეთა დელეგაციები. ყველგან დროშები, პლაკატები, პარტიისა და მთავრობის ხელმძღვანელთა პორტრეტები გამოეფინათ. შეკრებილთ მოკლე სიტყვით მიჰმართა ტოივო ანტიკაინენმა. მან მადლობა გადაუხადა კემის სასოფლო საარჩევნო ოლქის მშრომელთ იმ ნდობისათვის, რაც მას გამოუცხადეს. მისი სიტყვა არა ერთხელ შესწყვეტილა მქუხარე ტაშით.

მიტინგზე ილაპარაკა პარტიის რაიკომის მდივანმა ამხ. მაქსიმოვმა, რომელმაც ამომრჩევლებს მოუწოდა ერთსულოვნად მისცენ თავიანთი ხმები კომუნისტთა და უპარტიოთა სტალინური ბლოკის კანდიდატებს.

ამურის წითელდროშოვანი ფლოტილიის 20 წლისთავი

ამურის წითელდროშოვანი ფლოტილია. 22 მაისი (საკდესი). 24 მაისს აღნიშნული იქნება ამურის წითელდროშოვანი ფლოტილიის 20 წლისთავი. ამურელები ორი ათეული წლის განმავლობაში სახელოვნად ასრულებენ საბრძოლო ვახტს ჩვენი სამშობლოს შორეულ-აღმოსავლეთის საზღვრებზე. ფლოტილია მრისხანე საბრძოლო ძალა გახდა. ორი სტალინური ხუთწლედის განმავლობაში მან არა მარტო მოახდინა ძველი ხომალდების რეკონსტრუქცია, არამედ მას მრავლად შეემატა მოწინავე სამხედრო ტექნიკით შეჯურვილი ახალი საბრძოლო ერთეულები.

ემზადებოდა რა ფლოტილიის 20 წლისთავისათვის, პირადმა შემადგენლობამ ვადამდე დაამთავრა გემების შეკეთება საზაფხულო კამპანიისათვის. პირველი ნაოსნობა გემებმა დაიწყეს ყინულების ამოძრავებასთან ერთად, როცა ამურზე ჯერ კიდევ არცერთი სატრანსპორტო გემი არ იყო. ამურის წითელდროშოვანი ფლოტილიის მეთაურებმა და შტურმანებმა დაგვანახვეს, რომ ისინი კარგად არიან დაუფლებული გემის ტარების ტექნიკას, კარგად იცნობენ ნაოსნობის რაიონს.

გამრავლდა გემების ტარებისა და ცეცხლის ფრიადოსან ოსტატთა რიცხვი. მრავალი მათგანი დაჯილდოებულია ნიშნით „სამხედრო-საზღვაო ფლოტის ფრიადოსანი“.

20 წლისთავის წინ წითელფლოტელები სიყვარულით ამშვენებენ ლენინის კაიუტებს, აწყობენ გამოფენებს, რომლებიც ასახავენ ამურის წითელდროშოვანი ფლოტილიის საბრძოლო გზას.

დღესასწაულის მომზადებაში აქტიურ მონაწილეობას იღებენ მეთაურთა ცოლები. ისინი მონაწილეობას იღებენ წითელფლოტელთა მხატვრულ თვითმოქმედებაში.

ხაბაროვსკისა და ამ მხარის სხვა ქალაქების საწარმოებში ტარდება ფლოტილიისადმი მიძღვნილი მოხსენებები. მეთაურები და პოლიტმუშაკები უამბობენ მშრომელებს ამურელების საბრძოლო კავშირის შესახებ.

პავილიონი „პრესა“

სრულიად - საკავშირო სასოფლო-სამეურნეო გამოფენის პავილიონ „პრესაში“ ერთმანეთს შეხვდნენ გამოფენის ექსპონენტები—ალტაის მხარის გაზეთ „ალტაის პრავდის“, კრასნოიარსკის მხარის გაზეთ „კრასნოიარსკის კრაის“, საქართველოს რესპუბლიკური გაზეთების — „კომუნისტისა“ და „ზარია ვოსტოკას“ მუშაკები და რაიონული გაზეთების რედაქტორთა ერთი ჯგუფი. თითბირმა მოისმინა გაზეთ „ალტაის პრავდის“ რედაქციის წარმომადგენლის ამხ. რაბოპორტის მოხსენება. მან თათბირს უამბო, თუ როგორ მოაწყო გაზეთმა თავის ფურცლებზე სოფლის მეურნეობის მოწინავეთა ეფრემოველთა დაუსწრებელი სკოლა და კონკურსი ხალხური ფოლკლორის შეგროვებაზე. გაზეთ „კრასნოიარსკი რაბოჩის“ სასოფლო-სამეურნეო განყოფილების გამგემ ამხ. გუსაროვმა თათბირს გააცნო თავისი მუშაობის გამოცდილება. „კრასნოიარსკი რაბოჩიმ“ გამოაქვეყნა ეფრემოვისა და სოფლის მეურნეობის სხვა მოწინავეთა 14 ლექციაზე მეტი.

პავილიონის დამთვალიერებელთა განსაკუთრებული ყურადღებით სარგებლობენ გაზეთ „კომუნისტისა“ და „ზარია ვოსტოკას“ ალბომები და ამხანაგ სტალინის დაბადების 60 წლისთავისადმი მიძღვნილი მრავალფეროვანი ნომრები. (საკდესი).

კოლმეურნეები მოსკოვიდან დაბრუნდნენ

გუშინ მოსკოვიდან თბილისში დაბრუნდა სრულიად - საკავშირო სასოფლო - სამეურნეო გამოფენის მონაწილეთა და ექსკურსანტთა პირველი ჯგუფი 54 კაცის შემადგენლობით. ამ ჯგუფში, რომელიც 15 მაისს მონაწილეობას იღებდა გამოფენის გახსნაში, შედიოდნენ სქ. კ. პ. (ბ) თბილისის რაიკომის მდივანი ამხ. ი. ლეკიშვილი, თბილისის რაისაბჭოს აღმასკომის თავმჯდომარე ამხ. შარიქაძე და თბილისის რაიონის სოფლის მეურნეობის მოწინავე მუშაკები: კოლმეურნეობათა თავმჯდომარეები, ბრიგადირები, ტრაქტორისტები, მწველავები, რიგითი კოლმეურნეები და სხვ.

მათი უმრავლესობა პირველად იყო მოსკოვში. ისინი აღფრთოვანებით ლაპარაკობდნენ გამოფენისა და ქალაქ მოსკოვის დათვალიერებით მიღებულ დაუვიწყარ შთაბეჭდილებებზე. გამოფენიდან დაბრუნებულ კოლმეურნეებს უბის წიგნაკები სავსე აქვთ ძვირფასი ჩანაწერებით, რომლებიც შეიცავენ გამოფენის მონაწილეთა მდიდარ გამოცდილებას. თბილისის რკინიგზის სადგურის მგზავრთა მოსაცდელ დარბაზში, სადაც თავი მოიყარეს გამოფენიდან დაბრუნებულმა კოლმეურნეებმა, გაემართა საქმიანი მსჯელობა და საუბარი იმაზე, თუ როგორ სწრაფად უნდა იქნას გამოყენებული და დანერგილი გამოფენაზე მიღებული გამოცდილება ცალკეულ კოლმეურნეობებში, საბჭოთა მეურნეობებსა და მტს-ებში.

აჯპალის **ლ. ბერიას** სახელობის კოლმეურნეობის თავმჯდომარემ ამხ. ვარდანაშვილმა განაცხადა, რომ მას გადაწყვეტილი აქვს გამოფენის მონაწილე მოწინავე კოლმეურნეობათა გამოცდილების მიხედვით დაჩქარებით მოაწყოს თავის კოლმეურნეობაში ქოხ-ლაბორატორია და სერიოზულად მოჰკიდონ ხელი მემინდვრეობისა და სხვა კულტურათა დარგში ცდების დაყენებას.

დიღმის ლენინის სახელობის კოლმეურნეობის თავმჯდომარეს ამხ. მარიამულს გადაწყვეტილი აქვს გამოფენაზე მიღებული გამოცდილების მიხედვით თავის კოლმეურნეობაში შემოდგომიდანვე მოაწყოს მრავალწლიანი ხორბლის საცდელი ნაკვეთი, შემოიტანოს ყინვის გამძლე ხილის ჯიშები, მაღალმოსავლიანი კომბოსტო და სხვ.

სოფ. დიღმის სტალინის სახელობის კოლმეურნეობის თავმჯდომარემ ამხ. ს. თოფჩიშვილმა განაცხადა, რომ მას გადაწყვეტილი აქვს ხელი მოჰკიდოს სუფრის ჯიშის ყურძნის მოყვანას. ასეთივე ძვირფას წინადადებას აყენებენ სხვა კოლმეურნეებიც.

რაიონის კოლმეურნეობათა გამგეობებს განზრახული აქვთ საერთო კრებებზე მოისმინონ გამოფენიდან დაბრუნებულ კოლმეურნეთა ანგარიშები, შეიმუშაონ და გაატარონ კონკრეტული ღონისძიებანი გამოფენაზე მიღებულ გამოცდილებათა გამოყენებისათვის.

ფრანგული პრესა საომარი მოქმედების შესახებ ჩრდილოეთ საფრანგეთში

პარიზი, 23 მაისი (საკდესი). პარიზის გუშინდელი პრესა საომარი მოქმედების მიმოხილვებში იუწყებოდა, რომ გერმანიის ჯარი ლა-მანშის სანაპიროს აღწევს.

პერტინაკსი ამის გამო გაზეთ „ეპოქაში“ სწერს: „გერმანელები ლა-მანშს მიადგნენ. ჩვენი ქვეყანა ორი წლის განმავლობაში ხედავდა, რომ ომი უაღრესი სისწრაფით ახლოვდებოდა. ომის დაწყებიდან ჩვენ კიდევ გვქონდა რვა მშვიდობიანი თვე (1939 წლის სექტემბრიდან 1940 წლის მაისამდე) სიმაგრეთა შესავსებად და თავდაცვის გასაუმჯობესებლად. ოდესმე ჩვენ მოვითხოვთ აგვიხსნან, როგორ მოხდა, რომ ჩვენმა ქვეყანამ საშუალება მისცა მტერს ორ კვირაზე ნაკლები ბნის განმავლობაში შესეოდა მას“.

ფრანგული გაზეთების სამხედრო მიმომხილველები ხაზგასმით აღნიშნავენ, რომ გერმანელები განაგრძობენ შეტევას ჯავშანსატანკო და მოტორიზებული ნაწილების დახმარებით. როგორც გაზეთ „პტი პარიზიენის“ სამხედრო მიმომხილველი სწერს, უკვე აღარ არსებობს ფრონტი შესაძლებელი ფართო ბრძოლისათვის. არის მხოლოდ ნაწილების საერთო და გამუდმებული აღრევა და ზურგის დეზორგანიზაცია.

ამერიკის სამხედრო გემები ევროპაში მიემგზავრებიან

ნიუ-იორკი, 22 მაისი (საკდესი). ასოშიეიტედ პრესის საagენტოს ცნობით, მომავალ კვირას პორტუგალიაში უნდა ჩამოვიდეს ამერიკის კიდევ რამდენიმე სამხედრო გემი. არსებული ცნობების თანახმად, ეს გემები შესცვლიან ამერიკის იმ გემებს, რომლებიც ამჟამად პორტუგალიაში იმყოფებიან. ფიქრობენ, რომ გემების ორივე ჯგუფი რამდენიმე კვირის განმავლობაში დარჩება პორტუგალიის წყლებში.

საagენტოს ცნობით, ამერიკის შეერთებული შტატების საზღვაო სამინისტრომ უარი განაცხადა კომენტარიები გაეკეთებინა ცნობისათვის იმის შესახებ, რომ ახლო მომავალში ამერიკის ახალი სამხედრო გემები გაიგზავნება პორტუგალიაში.

უკანასკნელი ცნობები

საომარი მოქმედება დასავლეთ ევროპაში

ბერლინი, 23 მაისი (საკდესი). გერმანიის არმიის უმაღლესი სარდლობის ცნობაში ნათქვამია: „ჩვენი ჯარი, რომელიც ფლანდრიაში შელდის იქით უტევს, ხვდება რა მტრის ძლიერ წინააღმდეგობას, ნელა იპყრობს ტერიტორიას. ბრძოლა ჯერ კიდევ ვალანსიენის მახლობლად სწარმოებს. მორმალის ახლო მდებარე ტყიანი ადგილი, ვალანსიენის სამხრეთ-აღმოსავლეთით, გაწმენდილია საფრანგეთის ჯარისაგან, რომელიც იქ თავს აფარებდა. გუშინ სახმელეთო ჯარისა და ავიაციის შეთანხმებული მოქმედებით ჩაშლილ იქნა მოწინააღმდეგის ჯავშანსატანკო ნაწილების ცდები—გადერენა ფრონტი კამბრეს მახლობლად, ამასთან მოწინააღმდეგეს დიდი ზარალი მოუვიდა. არტუას დასავლეთ ნაწილში (პა-დე-კალეს დეპარტამენტი) გერმანიის ჯარი მიიწევს ჩრდილოეთისაკენ, პა-დე-კალეს მიმართულებით. სომიდან მაასამდე არსებული ფრონტის მანძილზე მტერი წინააღმდეგობას გვიწევს. ლიეჟის სიმაგრეში ჩვენს ჯარს დანებდა ამ ცოტა ხნის წინათ აგებული ფორტი „ბატისი“, ამასთან ტყვედ ჩავიგდეთ 20 ოფიცერი და 650 ჯარისკაცი. ნამიურის სამხრეთით არსებულ ფრონტზე მოწინააღმდეგე ჯერ კიდევ ინარჩუნებს ზოგიერთ სიმაგრეს.

გერმანიის ავიაციის ერიშები უწინარეს ყოვლისა მიმართული იყო მტრის კომუნიკაციებისა და უკანდახეული ჯარის წინააღმდეგ, აგრეთვე ზურგში, ფლანდრიასა და არტუაში თავმოყრილი ჯარის წინააღმდეგ“.

ჩეჩჩილის გამოსვლა თემთა პალატაში

ლონდონი, 23 მაისი (საკდესი). ლაქის გარშემო. ძალიან ნაადრევია ლაპარაკი სანაპიროზე გაჩაღებული ბრძოლის შესაძლო შედეგების შესახებ. მაგრამ აშკარაა, რომ ამ ბრძოლას შეიძლება სერიოზული ხასიათის შედეგები მოჰყვეს.

ამჟამად მოკავშირეთა ყველა არმიის უმაღლეს სარდლობას გენერალი ვეიგანი ახორციელებს. ამ არმიების ოპერაციების მიზანია წინათ არსებული პოზიციების აღდგენა და განმტკიცება“.

უნგრული პრესა საფრანგეთში შექმნილი მდგომარეობის შესახებ

ბუდაპეშტი, 23 მაისი (საკდესი). გაზეთები იუწყებიან, რომ პარიზში პანიკაა; მოსახლეობა სამხრეთისაკენ გარბის. ხელისუფალნი მშრომელთა წინააღმდეგ ახალ-ახალ რეპრესიებს მიმართავენ. პარიზის ბევრ რაიონში ხალხს მასობრივად აპატიმრებენ. ზოგიერთი საზოგადოებრივი შენობა გარშემორტყმულია პოლიციის მიერ. ყოველ მიმსვლელს სასტიკ კონტროლს უწევენ. გაძლიერდა პოლიციური ღონისძიებანი ლტოლვილთა მოზღვავების წინააღმდეგ. ლტოლვილნი ჭეშმარიტ ატარებენ ლამეებს, მათ არ გააჩნიათ საბანი, ტანისამოსი და სურსათი.

გერმანელი გენერლის რაიჰენაუს განცხადება

სტოკჰოლმი, 23 მაისი (საკდესი). შვედური გაზეთის „ნიუა დაგლგტ ალეჰანდას“ კორესპონდენტი იუწყება, რომ გერმანიის არმიის პირველი კორპუსის სარდალმა, გენერალმა რაიჰენაუმ უცხოელ კორესპონდენტებთან საუბარში განაცხადა:

„პირველი ბრძოლები ჩვენ მოვიგეთ, მაგრამ მტრის მთავარ ძალებს ჯერ კიდევ არ შეეხვედრივართ. ჩვენ მოველით, რომ დიდი ბრძოლები კიდევ გვექნება. ჩვენ მოვემზადეთ ამისათვის და დარწმუნებული ვარო, რომ ამ ბრძოლებს მოვიგებთ“. კითხვაზე ომის შემდგომი განვითარების პერსპექტივების შესახებ რაიჰენაუმ უპასუხა: „მე არ შემიძლია ვიწინასწარმეტყველო, თუ რით გათავდება ომი. 4 წლის განმავლობაში ვმონაწილეობდი მსოფლიო ომში და მაშინაც არ მჯეროდა, რომ ზავი ისეთი იქნებოდა, როგორიც დადო.

რაიჰენაუ, როგორც მისი განცხადებიდან სჩანს, ცუდი აზრისაა ინგლისის ავიაციის შესახებ. გერმანიის თვითმფრინავები, — სთქვა მან, — ყოველდღე 200 კილომეტრით სცილდებიან ფრონტის ხაზს, მაშინ როცა ინგლისელთა არც ერთი საჰაერო თავდასხმა ასეთ სიშორეზე არ მომხდარა. „მაგრამ, — განაცხადა შემდეგ რაიჰენაუმ, — შესაძლებელია, რომ ინგლისელები თავიანთ თვითმფრინავებს გადამწყვეტი დარტყმისათვის ინახავენ“.

დასასრულ რაიჰენაუმ სთქვა: „უახლოეს დღეებში ჩვენი შეტევა უფრო ნელი იქნება, და ჩვენ მძიმე ბრძოლები მოგველის“.

თბილისი. ლ. პ. ბერიას სახელობის მოედანი.

БОЛЬШЕВИСТСКАЯ ПЕЧАТЬ
№ 9 1940

განვლილი გზა

გაზეთ „კომუნისტის“ ოცი წელი

სრულდება ოცი წელი საქართველოს კ. პ. (ბ) ცენტრალური კომიტეტის ორგანოს—გაზეთ „კომუნისტის“ დაარსების დღიდან.

„კომუნისტის“ პირველი ნომერი გამოვიდა 1920 წლის 3 ივნისს, როდესაც საქართველოში ხელისუფლების სათავეში ჯერ კიდევ იყენენ ქართველი ხალხის უბოროტესი მტრები—მენშევიკები.

არალეგალობის პირობებში „კომუნისტი“ აამჟარავებდა მენშევიკების გამცემლურ პოლიტიკას, მოუწოდებდა საქართველოს მუშებსა და გლეხებს კონტრრევოლუციური მენშევიკური მთავრობის წინააღმდეგ ბრძოლისაკენ.

გაზეთი იბრძოდა ადგილობრივი ნაციონალიზმისა და დიდმპყრობელური შოვინიზმის წინააღმდეგ, ლენინურ-სტალინური ნაციონალური პოლიტიკისათვის.

როდესაც ქართველმა ხალხმა რუსი ხალხის დახმარებით თავის მიწა-წყალზე დაამყარა საბჭოთა ხელისუფლება, „კომუნისტი“ პარტიის ხელმძღვანელობით ხელს უწყობს სოციალისტური მრეწველობისა და სოფლის მეურნეობის აღმავლობას.

გაზეთის შემდგომ მუშაობას საფუძვლად დაედო საკ. კ. პ. (ბ) ცენტრალური კომიტეტის 1931 წლის 31 ოქტომბრის დადგენილება, რომელშიც დაგმობილი იყო საქართველოს და ამიერ-კავკასიის მაშინდელი პოლიტიკური ხელმძღვანელობის შეცდომები, უმთავრესად გლეხობის საკითხში.

„კომუნისტმა“, რომელსაც წარმართავდა განახლებული პარტიული ხელმძღვანელობა ამხ. **ლ. პ. ბერიას** მეთაურობით, დარაზმა მასები ამ დადგენილების შესასრულებლად, მრეწველობისა და სოფლის მეურნეობის აღმავლობისათვის საბრძოლველად. იბრძოდა რა ჩაისა და ციტრუსოვანი კულტურების, მეთამბაქოობის, მეცხოველეობის და სოფლის მეურნეობის სხვა დარგთა განვითარებისათვის, გაზეთმა შესძლო შემოეკრიბა თავის გარშემო სპეციალისტთა მრავალრიცხოვანი კადრები და მუშსოფლკორთა დიდი არმია.

უკანასკნელი სამი წლის განმავლობაში „კომუნისტმა“ დიდი მუშაობა გასწია საკოლმეურნეო პარტიული ორგანიზაციების განმტკიცებისათვის. კონკრეტულ მაგალითებზე გაზეთი უჩვენებდა კომუნისტების ავანგარდულ როლს წარმოებაში. სპეციალურ გვერდებზე ფართოდ იყო გაშუქებული აფხაზეთისა და აჭარის ასს რესპუბლიკების, ლაგოდეხის, სიღნაღის, მახარაძისა და სხვა რაიონების პარტიული ორგანიზაციების საქმიანობა.

„კომუნისტი“ სწერდა თბილისის ტრამვაის, ავტომობილსაწყობი ფაბრიკისა და ჭიათურის მაღაროების პარტიული ორგანიზაციების მუშაობის გამოცდილებაზე, პარტიის რაიკომების ინსტრუქტორების, პარტკომების მდივნების, პარტჯგუფორგებისა და აგიტატორების მუშაობაზე. გამოცდილების გაზიარების წესით გაზეთმა მოათავსა გვერდი, მიძღვნილი ლენინგრადის კიროვის სახელობის ჭარხნის პარტიული ორგანიზაციის გამოცდილებისადმი.

რედაქცია განსაკუთრებულ ყურადღებას უთმობდა პარტიაში ახალ წევრთა მიღების საკითხების გაშუქებას, ახალგაზრდა კადრების აღზრდასა და დაწინაურებას. პარტიული თემატიკის გაშუქებაში მონაწილეობას იღებს 80-ზე მეტი ხელმძღვანელი პარტიული მუშაკი.

წულუკიძის რაიონის ორი საკოლმეურნეო პარტიული ორგანიზაციის მაგალითზე გაზეთმა გვიჩვენა, თუ როგორ უნდა ბრძოლა პარტიისა და მთავრობის დირექტივების შესრულებისათვის. ანალოგიური მასალა არაერთხელ დაიბეჭდა.

გაზეთმა დიდი დახმარება გაუწია პარტიის ისტორიის შემსწავლელთა. რედაქციამ შეაგროვა და დაამუშავა მდიდარი მასალა ამხანაგ **სტალინის** სახელთან დაკავშირებული ისტორიული ადგილების შესახებ.

სპეციალური გვერდები მიეძღვნა ამხანაგ **სტალინის** მუშაობას პირველი ბოლშევიკური ორგანიზაციების შექმნისათვის საქართველოსა და ამიერ-კავკასიაში. 1939 წელს რედაქციამ გამოაქვეყნა მთელი რიგი სტატიები, ნარკვევები, ძველი მუშების მოგონებანი ამხანაგ **სტალინის** რევოლუციური მოღვაწეობის შესახებ ამიერ-კავკასიაში. ამ მასალების ნაწილი გამოცემულია ცალკე კრებულად.

პარტიის XVIII ყრილობის გადაწყვეტილებათა და საკ. კ. პ. (ბ) ცენტრალური კომიტეტის 1939 წლის მაისის პლენუმის დადგენილებათა საფუძველზე „კომუნისტი“ ხელს უწყობს კოლმეურნეობებში შრომის დისციპლინის განმტკიცებას, ააშკარავებს სასოფლო-სამეურნეო არტელის წესდების დარღვევებს, რაზმავს კოლმეურნეთა ფართო მასებს მოსავლიანობის გადიდებისა და მეცხოველეობის პროდუქტიულობის გადიდებისათვის საბრძოლველად. გაზეთი გამოვიდა როგორც ინიციატორი სოციალისტური შეჯიბრებისა კოლმეურნეობებსა, მტს-ებსა, ბრიგადებსა და ცალკეულ კოლმეურნეობებს შორის სრულიად-საკავშირო სასოფლო-სამეურნეო გამოფენაში მონაწილეობის უფლებისათვის.

ფართოდ აშუქებს რა სოფლის მეურნეობის მოწინავეთა მუშაობას, „კომუნისტი“ განსაკუთრებულ ყურადღებას უთმობს გამოფენის მონაწილეთა მდიდარი გამოცდილების პოპულარიზაციას.

რედაქციის ინიციატივით მახარაძის რაიონის სოფლების ჯუმათის, ნატანების, ნაგომარის, შემოქმედისა და ფაშუალეთის კოლმეურნეებმა მიმართეს საქართველოს ჩაის რაიონების სოფლის მეურნეობის მუშაკებს მოწოდებით ჩაბმულიყვნენ სოციალისტურ შეჯიბრებაში ჩაის მწვანე ფოთლის დროულად და უდანაკარგოდ კრეფისა და გეგმების გადაჭარბებით შესრულებისათვის.

ეს ინიციატივა მოწონებულ იქნა საქართველოს კ. პ. (ბ) ცენტრალური კომიტეტის მიერ. მიმართვა საქართველოს სუბტროპიკული ზონის ყველა რაიონულმა გაზეთმა გადაბეჭდა. მახარაძელთა მოწოდებამ მხურვალე გამოხმაურება ჰპოვა კოლმეურნეებში.

მოწინავე სოფლის მეურნეობისა და სრულიად-საკავშირო სასოფლო-სამეურნეო გამოფენის მონაწილეთა გამოცდილების გაშუქება და პოპულარიზაცია გაზეთის ყურადღების ცენტრში დგას.

აფხაზეთის ასს რესპუბლიკის ოჩამჩირის რაიონის ვოროშილოვის სახელობის კოლმეურნეობის სტახანოველმა, სსრ კავშირის უმაღლესი საბჭოს დეპუტატმა უშა ახუბამ ჩაის ფოთლის კრეფის მსოფლიო რეკორდი დაამყარა. მან დღეში მოჰკრიფა 340 კილოგრამი ჩაი. მაშინ როცა დღიური ნორმა 10 კილოგრამი იყო. იმავე რაიონის სოფელ ჭოჩარის სტახანოველმა, ორდენოსანმა ცაცა ქარდავამ დღეში მოჰკრიფა 220 კილოგრამი, ხოლო გალის რაიონის სოფ. ოქუმის ლენინის სახელობის კოლმეურნეობის სტახანოველმა დუშა ქვაჩახიამ —240 კილოგრამი ჩაის მწვანე ფოთოლი.

გასული წლის ივნისში რედაქციამ ჩაის პლანტაციებზე მოაწყო ჩაის კრეფის სახელოვან ოსტატთა შეხვედრა ზუგდიდის რაიონის სოფელ ჩუხრუხის ბეიას სახელობის კოლმეურნეობის წევრებთან. ჩაის კრეფის ოსტატებმა უამბეს რუხელ კოლმეურნეებს, თუ როგორ მიაღწიეს მათ შრომის მაღალ ნაყოფიერებას. „კომუნისტმა“ ამ შეხვედრას გვერდი უძღვნა და გამოვიდა მოწინავე სტატიით ჩაის კრეფის შესახებ.

ამ მასალების გამოქვეყნების მეორე დღეს **ბერიას** სახელობის კოლმეურნეობაში რედაქციის წინადადებით მოწვეულ იქნა საწარმოო თათბირები, რომლებზეც განხილულ იქნა ჩაის კრეფის ოსტატთა გამოცდილება. გაზეთის მასალებ კოლმეურნეები აგროწრეებში სწავლობდნენ. გამოცდილების გაზიარებამ კარგი შედეგები გამოიღო. თუ წინათ ამ კოლმეურნეობის სტახანოველი ქალები დღეში ჰკრეფდნენ არა უმეტეს 30 - 40 კილოგრამი ჩაისა, ახლა ბევრი მათგანი 150-180 კილოგრამს ჰკრეფს.

გაზეთი დიდ ადგილს უთმობდა ავრეთვე ჩაის მოსავლიანობის გადიდების ამოცანას. უკანასკნელ თვეებში მან მისცა მთელი რიგი სპეციალური გვერდები, რომლებშიც გააშუქა საქართველოს მოწინავე რაიონების წარმატებანი.

„კომუნისტის“ ინიციატივით მოკავშირე რესპუბლიკების უმაღლესი საბჭოების არჩევნებისათვის მზადების დღეებში სოფელ ნატანების **ბერიას** სახელობის კოლმეურნეობის წევრებმა მონათლეს ყაზახთა ბეიას სახელობის კოლმეურნეობის მუშაკებს მოწოდებით ჩაბმულიყვნენ სოციალისტურ შეჯიბრებაში ჩაის მწვანე ფოთლის დროულად და უდანაკარგოდ კრეფისა და გეგმების გადაჭარბებით შესრულებისათვის.

მძიმე და უკლიანი იყო დონელი ყაზახის გრიგოლ მელეხოვის გზა. მისი სიცოცხლის რვა წელი გადის ჩვენს თვალწინ. ეს არის ომისწინა წლები, როდესაც დაიწყო გრიგოლის საყოფაცხოვრებო დრამა — მისი სიყვარული აკსინიასადმი, შერთვა ნატალიასი, რომელიც არ უყვარდა, მშობლებისაგან წასვლა პანთან მოჯამაგირედ; წლები იმპერიალისტური ომისა, რომელმაც დაასახიჩრა გრიგოლის სული და გამოწვია მასში გაგულისება იმათ წინააღმდეგ, ვინც თავისი ანგარებითი სარფისათვის ადამიანებს ხოცვა-ჟლეტაში ჰგზავნიდა; და, ბოლოს, რევოლუციისა და სამოქალაქო ომის წლები, როდესაც ისეთთა მილიონების წინაშე, როგორიც გრიგოლი იყო, დადგა საკითხი: „ვის გავყვეთ?“, როდესაც სამართლისა და სამართლიანობის ძიებაში გრიგოლი ხან ყაზახ „ნაციონალისტთა“ გავლენის ქვეშ მოექცევა ხოლმე, ხან ბოლშევიკებს მიჰყვება, ხან ზურგს აქცევს მათ და თეთრ-ყაზახთა ბანაკის იდეებსა და ადამიანებში იღებს მონაწილეობას.

ბოლშევიკებისათვის იგი მეამბოხე თეთრ-ყაზახთა დივიზიის მეთაურია. თავის თეთრ თანამებრძოლთათვის, რომლებიც მას კარგად იცნობენ, იგი „დაუმთავრებელი ბოლშევიკია“. ხოლო თავად-აზნაურ ოფიცრებისათვის —„გაუთლელი გლეხია“, რომლის აბუჩად აგდებაც შეიძლება. თანდათანობით იგი ხვდება ანგარებითს, ეგზპლოატატორულ მიზნებს და თეთრი მოძრაობის განწირულობას.

ეს დიდი ძალით არის ასახული რომანის მეოთხე წიგნში, სადაც ლაპარაკია „დონის ვანდეის“ დასასრულზე და დენიკინის არმიის გაბედგურებაზე. ავადმყოფი გრიგოლი, რომელსაც შინაგანად უკვე კავშირი აქვს გაწყვეტილი თეთრგვარდიელებთან, უკან იხევს თავისუფალ ყაზახთა ნაშიერებთან ერთად, რომლებიც დამარცხდნენ „რუსი ხალხის წინააღმდეგ სამარცხვინო ბრძოლაში“. იგი თვალცრემლიანი ისმენს ბნელ ღამეში ძველ ყაზახურ სიმღერას იმის შესახებ, „თუ როგორ მიდის ზაფხული, თბილი ზაფხული, დგება ზამთარი, ძმებო, ცივი ზამთარი“, იმის შესახებ, რომ ყაზახები ვერსად დაიზამთრებენ და წასასვლელი გზა არსად აქვთ.

გრიგოლმა გადასწყვიტა სადაც უნდა წასულიყო. დენიკინის არმიის განადგურების შემდეგ იგი წითლებთან წავიდა. წავიდა პირველი ცხენოსანი არმიის რიგებში პოლონელებთან საბრძოლველად. ამით დამთავრდა რომანის სოციალური გმირის რთული გზა, რომელიც ასახავს საშუალო ყაზახობის მნიშვნელოვანი ნაწილის გზას სამოქალაქო ომის წლებში. მაგრამ ამით არ დამთავრებულა თვით გრიგოლის ინდივიდუალური ბედი. მისი ბოლო ტრაგიკულია.

დიდი ფსიქოლოგიური სიღრმითა და მხატვრული ტაქტით ხატავს მწერალი თავისი გმირის ტრაგედიას. მხატვრის დიდი სიმართლე სჩანს იმაში, რომ გრიგოლი მიხვდება თეთრი მოძრაობის უსამართლობას არა ბოლშევიზმის იდეის უპირატესობის შეცნობის საფუძველზე, არამედ უმთავრესად თეთრი ბანაკის ადამიანებზე, საქმეებსა და მიზნებზე ფიქრის საფუძველზე. ბრძოლის განვითარებასთან ერთად მან დაინახა, რომ მისი ადგილი არ არის იქ, სადაც ბატონთა „ანგარებაა“, და მათ შორის, ვინც ღალატობს ხალხისა და სამშობლოს ინტერესებს. ხოლო ბოლშევიკური ბანაკის იდეებსა, ადამიანებსა და მიზნებში გრიგოლ ჯერ კიდევ ვერ გარკვეულა.

ამიტომ საკმარისი იყო გრიგოლი წითელ არმიაში შეხვედროდა თავისადმი უნდობლობას, რომ მან მაშინვე გადაუხვია სწორი გზიდან, რომელსაც იგი თითქოს უკვე მტკიცედ დაადგა.

რომანის მერვე ნაწილში გრიგოლი უკვე აღარ წარმოადგენს სოციალურ ტიპს, რომელიც ასახავს საშუალო გლეხობის რთულ გზას რევოლუციისაკენ. აქ თავდება ამბავი გრიგოლის—როგორც **სოციალური სიმარტოლის** მაძიებლის შესახებ და იწყება ამბავი გრიგოლის—როგორც **პირადი მოსვენების** მაძიებლის შესახებ, იმ ადამიანის შესახებ, რომელიც ისწრაფვის გამოვიდეს ბრძოლიდან.

ჩვენს წინაშე უკვე სავსებით გამოფიტული ადამიანია. იგი მიისწრაფის მხოლოდ ერთი რამისაკენ: გამოვიდეს ბრძოლიდან. დაუბრუნდეს ოჯახს, მიწას. მაგრამ ბრძოლიდან გამოსვლა არ შეიძლება, ვინაიდან კლასობრივი ბრძოლა გრძელდება და მისგან მოითხოვს პასუხს: ვისთან არის იგი? ის კი... საშინელი სიცალიერე გამოსჭვივის ამ ადამიანის სიტყვებში, რომლებსაც იგი თავისი მრავალწლიანი მძიმე გზის ბოლოს ამბობს:

„აღარავის არ მინდა ვემსახუროო... საშინლად დავიქანცე სულიერად, ყველაფერი მომწყინდა...“ „...ჩემთვის აქამდე ყველაფერი გაურკვეველია... ცხრაას ჩვიდმეტი წლიდან დაედიეთ ოლრო-ჩოლრო გზებით, მთვარეიანი ვქანაობ... თეთრებს ჩამოვშორდი, წითლებს ვერ მივეკედლე, ისე დავცურავ, როგორც პატივი წყალზე...

გრიგოლი რჩება იმ „შუაგულში“, რომლისაც ეშინოდა, რჩება და ატარებს ტრაგიკული დანაშაულის სიმძიმეს. „უბედური კაცია“, — ამბობს მის შესახებ აკსინია. მისი მოქმედებანი რომანის უკანასკნელ ნაწილში მეტისმეტად საწინააღმდეგოა. მაგრამ ისინი ასახავენ უკვე არა იმ ღრმა სოციალურ წინააღმდეგობებს, რომლებიც ახასიათებდა მის ძიებას წარსულში. არამედ მხოლოდ შემთხვევითობებს, რომლებიც განსაზღვრავენ მის ბედისწერას. რაც მისი ნებისყოფის გარეშე იქმნება. ეშინია რა დაპატიმრებისა და შესაძლო დახვრეტისა, იგი შედის ფომინის ბანდაში, შედის მასში ისე, რომ არ სწყამს მისი მიზნები და მისი საქმის წარმატება. შედის მხოლოდ იმიტომ, რომ შემთხვევით აღმოჩნდა იმ ადგილას, სადაც ბანდა იმყოფებოდა. მხოლოდ იმიტომ, რომ „ველარსად წასულა“. ამ ნაბიჯის გადადგმით კი მან დაკარგა უკანასკნელი შანსები პატიებისა და სიცოცხლისა.

უკანასკნელ ეპიზოდში, როდესაც გრიგოლი ინარჩუნებს ბატონობის თანაზომიერებას, იგი კონტრრევოლუციონერ არასის და დენიკინის ბელადად ხედავს თავის თავს. ეს ეპიზოდი ჯარმა წარმატებით მიიტანა იერიშით გერმანიის ჯარის იმ ნაწილებზე, რომლებმაც ორ ადგილას გადალახეს მდინარე შელდა.

პარიზიდან მიღებული ცნობებით, გუშინ ქამბრესა და ვალანსიენს შორის მომხდარი ბრძოლის დროს **ინგლისის** ჯარმა გამანადგურებელი ლახვარი ჩასცა გერმანიის ჯარის ნაწილების ფლანგს ქამბრეს მახლობლად. ფრანგები ამიერს უახლოვდებიან. ფრანგთა მნიშვნელოვანი ძალები, რომლებიც თავმოყრილი არიან სომისა და ენის გასწვრივ, გუშინ მტკიცედ ინარჩუნებდნენ თავიანთ პოზიციებს.

პარიზი, 23 მაისი (საკდესი). ოფიციალურ ცნობაში, რომელიც ჰავასის სააგენტომ დღეს დილით გამოაქვეყნა, ნათქვამია: „ჩრდილოეთ საფრანგეთში სასტიკი ბრძოლა გრძელდება. დასტურდება, რომ საფრანგეთის ჯარმა წინ წაიწია ქამბრეს-ბრემდე. ფრონტის ზოგიერთ უბანში გაიფთრებული საართილერიო სროლაა, კერძოდ ატინიისა და ლოზგუიოს რაიონში და მდინარე ნიდის ჩრდილოეთით“.

ლონდონი, 23 მაისი (საკდესი). რეიტერის სააგენტო გადმოგვცემს ინგლისის სარდლობის შემდეგს კომუნიკეს: „გერმანიის ჯარმა უშედეგოდ მოიტანა იერიში ჩვენს პოზიციებზე მდინარე შელდის მრავალ პუნქტში. ოღენარდის რაიონში მან ვერ შესძლო მდინარის გადალახვა. არასის სექტორში გერმანელთა გაიფთრებული იერიშების მიუხედავად, ჩვენი ჯარი მტკიცედ ინარჩუნებს თავის პოზიციებს არასსა და ბაპონს შორის გერმანელთა მიერ გარღვეული ადგილის მარჯვენა ფლანგზე. მაინც, სამხრეთით სანაპიროსაკენ დაბრუნენ მოწინააღმდეგის ჯერ ცალკეული ჯავშნიანი რაზმები, შემდეგ კი მოტორიზებული ნაწილები. მიღებულია ზომები ამ რაზმების მოშლილებისაგან მნიშვნელოვანი პუნქტების დასაკავებლად. საფრანგეთის ჩრდილოეთ ნაწილში მოწინააღმდეგის ყუმბარმშენი და მზვერავი ავიაცია დიდ აქტივობას იჩენდა. ჩვენმა საზენიტო არტილერიამ ჩამოაგდო გერმანიის მრავალი თვითმფრინავი“.

ლონდონი, 23 მაისი (საკდესი). რეიტერის სააგენტო გადმოგვცემს: „ის გარემოება, რომ საფრანგეთის ჯარმა არასი დაიპყრო გერმანიის ჯარის ნაწილების მიერ მისი დაკავებიდან 24 საათის შემდეგ, მოწმობს საომარი ოპერაციების სისწრაფეს ჩრდილოეთ საფრანგეთში. საფრანგეთის ჯარი იმყოფება ამიენის მახლობლად, სადაც, როგორც ეტყობა, არის გერმანიის მხოლოდ მსუბუქი მოტორიზებული ჯარი“.

ლონდონი, 23 მაისი (საკდესი). ინფორმაციის სამინისტროს ცნობით, დასავლეთის ფრონტზე შექმნილი ვითარება უფრო სერიოზულია, ვიდრე პირველი მსოფლიო ომის დროს როდისმე ყოფილა. ამასთან ერთად ფიქრობენ, რომ გუშინ, წინა დღესთან შედარებით, მოკავშირეთა მდგომარეობა რამდენადმე გაუმჯობესდა. არასის დაპყრობა, აგრეთვე ზოგიერთი სხვა ნიშანი მოწმობს, რომ მოკავშირეთა ჯარები კონტრშეტევებზე გადავიდნენ.

ლონდონი, 23 მაისი (საკდესი). რეიტერის სააგენტო გადმოგვცემს, რომ გუშინ ინგლისის ჯარი ყველა ბრძოლებში მოსპობილია მოკავშირეთა საბრძოლო ხომალდები და საჰაერო გემები. გერმანიის თვითმფრინავებმა, რომლებიც მოკავშირეთა ჯარების კომუნიკაციების წინააღმდეგ მოქმედებდნენ, უყუმბარები დაუშინეს კომპანისა და კრეის ვაგზლებს.

გერმანიის ცნობები

ბერლინი, 23 მაისი (საკდესი). საინფორმაციო ბიუროს ცნობით, 10-დან 15 მაისამდე გერმანიის საზენიტო ქვემეხებმა ჩამოაგდეს მტრის 342 თვითმფრინავი.

როგორც საინფორმაციო ბიურო იუწყება, იმ რაიონებში, რომლებსაც მოკავშირეთა ჯარები სტოვებენ, ისინი სპობენ სურსათის მარაგს, სამრეწველო საწარმოებს, სამადნოებს, ქვაბახშირის მაღაროებს.

მოკავშირეთა ცნობები

პარიზი, 23 მაისი (საკდესი). გუშინ საღამოს ოფიციალურად იუწყებოდნენ, რომ დღის განმავლობაში მტრის გრძელდებოდა ჩრდილოეთ საფრანგეთში და ბელგიაში. დანარჩენ ფრონტზე მნიშვნელოვანი რამ არაფერი მომხდარა.

ლონდონი, 22

ბედნიერი თაობის სიძლიერისა და სილამაზის დემონსტრაცია

მსოფლიო რეკორდსმენი

1936 წელს ოდესის მძლეოსანთა შეჯიბრებაში მონაწილეობდა 17 წლის გოგონა ნინო დუმბაძე. პირველობის სხვა მეტოქეებთან შედარებით იგი უფრო ტანადი იყო, ფიზიკურადაც უფრო მომზადებული, მაგრამ ოდესის საუკეთესო ბადროს მტყორცნელ ქალებს შეჯიბრების მაჩვენებლებით იგი ბევრად ჩამორჩა. სხვა მტყორცნელი ქალები ბადროს 40 მეტრამდე სტყორცნიდნენ, ნინო დუმბაძის შედეგი კი 29 მეტრს არ აღემატებოდა. საიდუმლოება სპორტის ტექნიკის ათვისებაში იყო. ახალგაზრდა გოგონამ გადასწყვიტა მაქსიმალურად აეთვისებინა სპორტის ამ დარგის ტექნიკა და ჩვენი ქვეყნის რეკორდიც გაეუმჯობესებინა.

გოგონა დიდი ენტუზიაზმით დაეწაფა ბადროს ტყორცნის სხვადასხვა სტილის ათვისებას. მას არ ჰყავდა დამხმარე მწვრთნელი, ამის გამო იგი დაეწაფა სპორტულ ლიტერატურას. დღეცა და ღამეც ნინოს მხოლოდ ერთი აზრი უტრიალებდა თავში — საუკეთესოდ აეთვისებინა ბადროს ტყორცნისათვის ყველა მოძრაობის დეტალი—დაუფლებოდა სპორტული ტექნიკის მაღალ კლასს.

ზამთრის პერიოდში გოგონა ოთახში ავარჯიშებდა ბადროს ტყორცნის ყველა მოძრაობის დეტალებს, 1937 წლის გაზაფხულზე კი მან თავისი შედეგი უკვე 8 მეტრით გააუმჯობესა. ზაფხულში ნინო სტადიონს არ სცილდებოდა. რამდენიმე თვის შემდეგ მძლეოსანმა დუმბაძემ ბადრო 42 მეტრზე და 13 სანტიმეტრზე სტყორცნა. მაღალმა სპორტულმა მაჩვენებლებმა ფრთები შეასხა ახალგაზრდა მძლეოსანს. რამდენიმე დღის შემდეგ მან ბადრო უკვე 44 მეტრსა და 51 სანტიმეტრზე სტყორცნა, ხოლო ამავე წლის 7 ნოემბერს ქ. ერევანში ნინომ კვლავ გააუმჯობესა თავისი რეკორდი. მის მიერ გატყორცნილი ბადრო მძლეოსანს 45 მეტრითა და 78 სანტიმეტრით დასცილდა. ეს შედეგი დუმბაძეს საერთაშორისო კლასის მძლეოსანთა შორის აყენებდა. მას საგრძნობლად ჩამორჩა სსრ კავშირის ყველა საუკეთესო მტყორცნელი.

მსოფლიო რეკორდსმენი ბადროს ტყორცნაში ნ. დუმბაძე.

ნინომ მტკიცედ გადასწყვიტა გადაელახა გერმანელი მძლეოსანი ქალის მაუერმეიერის მსოფლიო რეკორდი. ორი მეტრის გადასალახავად, რომელიც დუმბაძეს აცილებდა მსოფლიო რეკორდსმენის სახელი საგან, ხანგრძლივი შრომა დასჭირდა.

1938 წელს ნინო დუმბაძე თბილისის მწვრთნელ ბ. დიაჩკოვთან ერთად აზუსტებს მოძრაობის ყოველ უმნიშვნელო დეტალს. 1939 წლის ზაფხულში მძლეოსანი ქალი საუცხოო სპორტულ ფორმაშია. მძლეოსანთა საკავშირო შეჯიბრებაში მან ბადრო 46 მეტრზე და 83 სანტიმეტრზე გადასტყორცნა, რითაც მოიპოვა სსრ კავშირის ჩემპიონის სახელწოდება. ამის შემდეგ დუმბაძე აათკეცებს მუშაობას ტექნიკის დაუფლების დარგში და ამავე წლის 18 სექტემბერს მის მიერ გადატყორცნილი ბადრო გასცდა 49 მეტრსა და 11 სანტიმეტრს. ეს შედეგი 80 სანტიმეტრით აღემატებოდა გერმანელ მაუერმეიერის მსოფლიო რეკორდს, მაგრამ მსოფლიო ჩემპიონმა უფრო გააძლიერა თავის თავზე მუშაობა და 1939 წლის ოქტომბერში თბილისის ლ. ბერიას სახელობის სტადიონზე—იგი კვლავ აუმჯობესებს მსოფლიო რეკორდს. მან ბადრო გადასტყორცნა 49 მეტრზე და 54 სანტ.

მიმდინარე წელს მსოფლიო რეკორდსმენი ნინო დუმბაძე კვლავ ფიქრობს მსოფლიო რეკორდის გაუმჯობესებას.

ჟ. მარიამიძე

ფიზიკური კულტურა ორდენოსან საქართველოში

თ. სხირტლაძე
საქართველოს სახკომსაბჭოსთან არსებული ფიზკულტურისა და სპორტის საქმეთა კომიტეტის თავმჯდომარე

სპორტი ადამიანის ფიზიკურად აღზრდის ყველაზე მძლავრი საშუალებაა. ფიზიკური კულტურა ყოველმხრივ ანვითარებს ადამიანის ორგანიზმს, ამზადებს მას ნაყოფიერი შრომისა და საყვარელი სამშობლოს თავდაცვისათვის.

კომუნისტური პარტიისა და დიდი **სტალინის** ყოველდღიური ზრუნვა იმას ადასტურებს, რომ ფიზიკური კულტურა სოციალისტური მშენებლობის მნიშვნელოვან უბანს წარმოადგენს.

ამ უკანასკნელი წლების განმავლობაში ჩვენმა ფიზკულტურელებმა თვალსაჩინო მიღწევები მოიპოვეს. მათ საუკეთესო წარმომადგენლებს არა ერთგზ მსოფლიო და საკავშირო მნიშვნელობის რეკორდი დაუმყარებიათ. ვინ არ იცნობს ახლა საქართველოს მძლეოსან ქალს. მსოფლიო რეკორდსმენს, ნინო დუმბაძეს, მსოფლიო რეკორდსმენს, შტანგისტ კასიანიკს და სპორტის სხვა ოსტატებს.

სპორტის გამოცდილ ოსტატებს არ ჩამორჩებიან სკოლის მოსწავლე ახალგაზრდებიც. სპორტსმენთა ეს ახალი თაობა იმდენად გაიზარდა, რომ მათ მიერ დამყარებული რეკორდები ბზირად უსწორდებიან გამოცდილი ოსტატების მიღწევებს.

დღითიდღე მრავლდება ფიზკულტურული კოლექტივების, სექციების, წრეებისა და სასპორტო სკოლების ქსელი. ნებაყოფლობითი სასპორტო ორგანიზაციები თავის რაოდენობითა და მოცულობით დიდად გასცდენ გასული წლების ციფრებს. ამჟამად საქართველოში დაარსებულია 1442 ფიზკულტურული კოლექტივი, რომლებიც ბავშვებიანად აერთიანებენ 165.000 ფიზკულტურელს. საბჭოთა მეურნეობებსა და კოლმეურნეობებში სოფლად დღემდე ჩამოყალიბებულია 750 კოლექტივი, რომლებშიც გაერთიანებულია 25.500 კაცი.

ნორმების ჩაბარება ნიშანზე „მზად ვარ შრომისა და სსრ კავშირის თავდაცვისათვის“ ფიზკულტურული ორგანიზაციების ძირითად ამოცანას წარმოადგენს 1940 წლის პირველი იანვრისათვის საქართველოს ფიზკულტურულმა ორგანიზაციებმა მოამზადეს 211.395 „მზად ვარ შრომისა და თავდაცვისათვის“ პირველი საფეხურისა და 3.538 მეორე საფეხურის ნიშნისანი. გარდა ამისა 14.101 მოსწავლე ფიზკულტურელმა მთლიანად ჩაბარა ნორმები ნიშანზე „იყავ მზად შრომისა და თავდაცვისათვის“. მაგრამ ამ მიღწევებით ვერ ამოიწურება ჩვენი მუშაობა. სსრ კავშირის სახკომსაბჭოს დადგენილებამ ნიშნის „მზად ვარ შრომისა და სსრ კავშირის თავდაცვისათვის“ შემოღების შესახებ, საქართველოს ფიზკულტურულ ორგანიზაციებს უფრო დიდი ამოცანა დაუსახა. მომდინარე წელს ჩვენმა ფიზკულტურულმა ორგანიზაციებმა უნდა მოამზადონ ახალი კომპლექსის 24.500 პირველი საფეხურისა და 1.084 მეორე საფეხურის ნიშნოსნები. მოსწავლეთა შორის ნიშანზე „იყავ მზად შრომისა და თავდაცვისათვის“ ნორმები მთლიანად უნდა ჩააბაროს 17.000 ბავშვმა.

ჩვენს ძირითად ამოცანას წარმოადგენს — სახელოვან წითელ არმიას მოვუმზადოთ ყოველმხრივ ჯანსაღი, კუნთმაგარი და საყვარელი სამშობლოს დასაცავად ყოველმხრივ მომზადებული ახალგაზრდები.

ქართველი ხალხი მდიდარია ნაციონალური სპორტის სახეებით. ქართული ჭიდაობა, ჯირითი, ყაბახი, ჩოგანბურთი, თარჩია, მარუჭა, ლელო, ყოველმხრივ ანვითარებენ გამბედაობას, ამტანიანობას, სისწრაფეს, მტკიცე ნებისყოფას, გამარჯვებისადმი რწმენას, რთულ საბრძოლო პირობებში სწრაფ ორენტირებას. სპორტის ამ ნაციონალურ სახეებს იმდენად დიდი სამხედრო გამოყენებითი მნიშვნელობა აქვთ, რომ ზოგი მათგანი შეტანილია ახალი ნიშნის „მზად ვარ შრომისა და სსრ კავშირის თავდაცვისათვის“ კომპლექსში. უნდა აღინიშნოს, რომ სპორტის ამ დარგებში შეჯიბრება მეტად საინტერესო სანახაობას წარმოადგენს. უკანასკნელი წლების განმავლობაში სპორტის ნაციონალურმა სახეებმა იმდენად დიდი პოპულარობა მოიპოვეს, რომ ახლა ხშირად იმართება შეჯიბრება არა მარტო ცალკეულ კოლმეურნეთა შორის, არამედ სხვადასხვა რაიონების გუნდებს შორისაც. ამ შეჯიბრებაზე ხშირად მაყურებელთა რაოდენობა რამდენიმე ათას კაცს აღემატება.

საქართველოს სხვადასხვა რაიონებში ახლა კარგად იცნობენ კოლმეურნე მოჯირითეებს გეგეჯე და მარო ივანიძეებს, ქართული ჭიდაობის ოსტატს მეკოკაშვილს, უკვე ღრმა მოხუცს, მაგრამ შესანიშნავ მხედარს ჯუნდუსკიას და სხვებს.

გასულ წელს სრულიად-საკავშირო სასოფლო-სამეურნეო გამოფენაზე ჩვენმა კოლმეურნე ფიზკულტურელებმა სასოფლო-სამეურნეო გამოფენის ტერიტორიაზე მოაწყეს საჩვენებელი შეჯიბრება სპორტის ქართულ ნაციონალურ სახეებში. ქართულმა ჭიდაობამ, ლელომ და სპორტის სხვა სახეებმა იმდენად დიდი ინტერესი გამოიწვიეს, რომ ახლა ქართული ნაციონალური სპორტის სახეებს ჩვენს მომძე რესპუბლიკებშიც კი ანვითარებენ.

სოფლად ფიზკულტურული მუშაობის განვითარების დიდი ბიძგი მისცა სრულიად-საკავშირო სასოფლო-სამეურნეო გამოფენამ. ახლა ფიზკულტურულ მუშაობას თითქმის ყოველ კოლმეურნეობაში მნიშვნელოვანი ყურადღება ექცევა. ცალკეულმა კოლმეურნეობებმა ფიზკულტურული მუშაობის უკეთ დაყენების მიზნით სოცშეჯიბრებაში გამოიწვიეს ერთმანეთი და ამჟამად დიდი მუშაობა მიმდინარეობს ამ დარგში საუკეთესო მაჩვენებლების მოპოვებისათვის.

გასულ წელს სრულიად-საკავშირო სასოფლო-სამეურნეო გამოფენის გახსნასთან დაკავშირებით გაიმართა საკოლმეურნეო გუნდების საკავშირო შეჯიბრება სპორტის სხვადასხვა დარგში. შეჯიბრებაში 16.800 კაცი მონაწილეობდა. საქართველოს კოლმეურნე ფიზკულტურელები ამ შეჯიბრებაზე სანიმუშო მაჩვენებლებით წარსდგნენ. ამის გამო ფიზკულტურისა და სპორტის სრულიად-საკავშირო კომიტეტმა საპატიო საჩუქრით დააჯილდოვა ქუთაისის რაიონის სოფ. პატრიკეთის XVII პარტყრილობის სახელობის კოლმეურნეობა.

საქ. კ. პ. (ბ) XIII ყრილობაზე ამხანაგმა **კ. ჩარკვიანმა** თავის მოხსენებაში დიდი ადგილი დაუთმო სამხედრო-ფიზკულტურულ მუშაობას. ჩვენს წარმატებებთან ერთად ამხანაგმა კ. ჩარკვიანმა აღნიშნა ჩვენი ნაკლოვანებებიც. მან მიგვითითა ქალაქად და განსაკუთრებით სოფლად ფიზკულტურული მუშაობის უფრო გაშლის საჭიროებაზე და ჩვენც, ფიზკულტურის დარგის მუშაკები, ძირფესვიანად აღმოვფხვრით ყველა ნაკლს. უმოკლეს ვადაში გადავწყვეტთ იმ ამოცანებს, რომლებიც დაგვისახეს ქართველი ხალხის საამაყო შვილმა **ლ. ბერიამ** და მის ტრადიციებზე აღზრდილმა ქართველმა ბოლშევიკებმა.

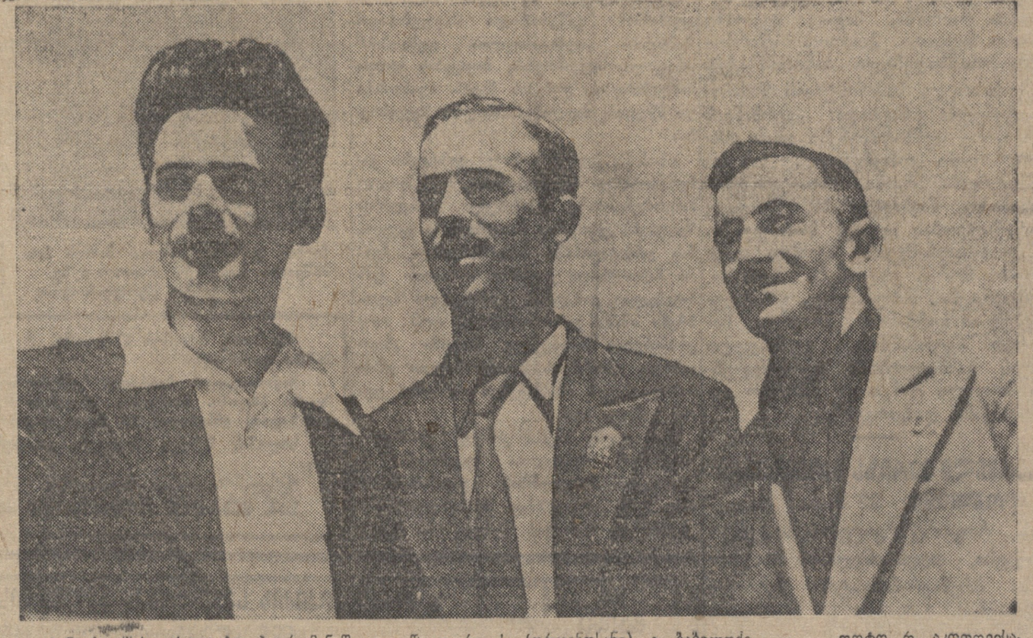

ტანვარჯიშის ოსტატები პ. რომანიშვილი, შ. ჯორჯაძე (ორდენოსანი), გ. ბაბილოძე. ფოტო რ. აკოფოვისა.

ზაფხულის ციფრები

1939 წელს სრულიად-საკავშირო სასოფლო - სამეურნეო გამოფენის გახსნისათვის მზადებამ მძლავრი ბიძგი მისცა ფიზკულტურული მუშაობის გარდაქმნას.

1939 წლის განმავლობაში სოფლის ფიზკულტურულმა ორგანიზაციებმა საკონტროლო დავალება ნიშან „მზად ვარ შრომისა და თავდაცვისათვის“ პირველი საფეხურის ნიშნოსნების მომზადების დარგში გადაჭარბებით შეასრულეს. გეგმით გათვალისწინებულ 2.649 ნიშნოსნის მომზადების ნაცვლად, კომპლექსი ჩაბარა 4.415 კაცმა. მთავრობის საკონტროლო დავალება შესრულებულ იქნა 180 პროცენტით.

მნიშვნელოვნად გაძლიერდა სოფლად შეჯიბრებათა რიცხვიც. სოფლად ჩატარებულ სასპორტო შეჯიბრებათა სხვადასხვა დარგში მონაწილეობა მიიღო 29.000-მდე კაცმა.

გასულ წელს კოლმეურნეობებში ფიზკულტურული მუშაობის საუკეთესო მაჩვენებლებისათვის გამოფენის მონაწილის საპატიო სახელი მოიპოვა სოფლის 9 ფიზკულტურულმა კოლექტივმა და ფიზკულტურის დარგის 13 მუშაკმა. მომდინარე წელს სასოფლო-სამეურნეო გამოფენის მონაწილედ საქართველოს ფიზკულტურის კომიტეტის მიერ გაგზავნილია 40 ფიზკულტურული საკოლმეურნეო კოლექტივი და 125 მოწინავე საკოლმეურნეო ფიზკულტურული მუშაკი.

მუშაობის საუკეთესო ნიმუშებს იძლევიან ქუთაისის რაიონის სოფ. პატრიკეთის XVII პარტყრილობის სახელობის კოლმეურნეობის, ლუქსემბურგის რაიონის კიროვის სახელობის კოლმეურნეობის, ახასეულისა და ჩაქვის ჩაის საბჭოთა მეურნეობების, გურჯაანის რაიონის სოფ. ჩუმლაყის კოლმეურნეობა „გუთნის“, თელავის რაიონის ზემოხოდაშნის ლ. ბერიას სახელობის კოლმეურნეობისა და ქუთაისის რაიონის სოფ. ოფშკვითის სრული საშუალო სკოლის ფიზკულტურის კოლექტივები და სხვ.

ი. კიზირია

ძლიერთა თაობა

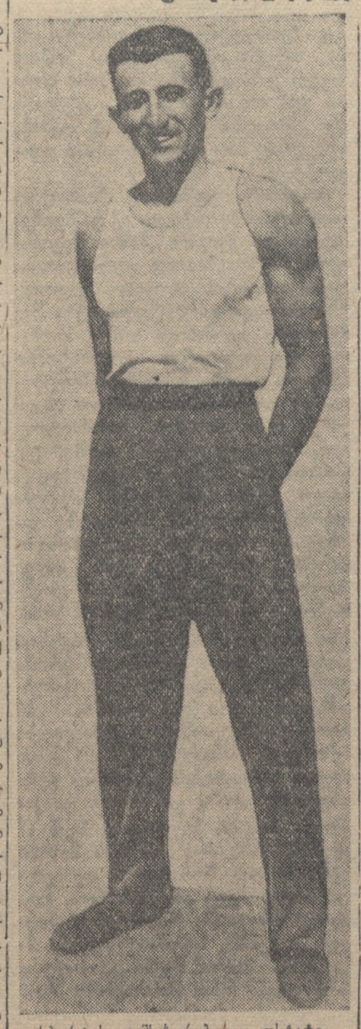

სპორტის დამსახურებული ოსტატი, ორდენოსანი გ. რცხილაძე.

ჩვენი დროის ნიჭიერი, კუთნმაგარი თაობის კომუნისტური აღზრდის საქმეს დაუღალავად ემსახურება თბილისის სახელმწიფო უნივერსიტეტი, ეგზომ ამაყად რომ ატარებს ხალხთა საყვარელი ბელადის დიდი **სტალინის** სახელს.

რაოდენ ცხოველმყოფელი და დაძაბული შემოქმედებითი მუშაობაა აქ. სამკითხველოებში, ბიბლიოთეკებსა, აუდიტორიებსა და ლაბორატორიებში ნახავთ ბედნიერ ვაჟებსა და ქალიშვილებს, რომლებიც გულმოდგინედ ეუფლებიან მოწინავე საბჭოთა მეცნიერებას, მარქს-ენგელს-ლენინ-სტალინის დიად იდეებს.

უნივერსიტეტის სტუდენტობა, პროფესორ - ლექტორები, ჭაღები, ვაჟები, თითქმის მთელი კოლექტივი დიდად არის დაინტერესებული საბჭოთა ფიზკულტურითა და სპორტით.

მთელს კავშირში ცნობილია უნივერსიტეტის ფრენბურთელთა გუნდი, რომელიც სსრკ ჩემპიონობის პრეტენდენტად ითვლება. ამხ. ლომინაძეს და არახიანს სსრკ სპორტის ოსტატის სახელწოდება აქვთ მინიჭებული. ფრენბურთის დიდი გატაცებით თამაშობენ ავრეთვე ორდენოსანი პროფესორები—ამხ. ა. თვალჭრელიძე და ა. ჯანელიძე, პროფ. კ. ბაქრაძე, დოკენტი პ. გუგუშვილი და სხვ.

ბელადის სახელობის უნივერსიტეტს ჰყავს კალათბურთელთა საუცხოო გუნდი, რომლის ორ წევრს—ამხ. ავალიშვილს და ახვლედიანს სსრკ სპორტის ოსტატის სახელწოდება აქვს მინიჭებული. ამ გუნდს სპორტსაზოგადოება „მეცნიერებას“ ხაზით სსრ კავშირის პირველობა აქვს მოპოვებული. უნივერსიტეტში არიან ავრეთვე ცნობილი მძლეოსნები, მოკრივეები, მოფარიკავენი, მოჭადრაკეები და სხვ. ჭადრაკში თბილისის საქალაქო გუნდურ შეჯიბრებაში უნივერსიტეტის მოჭადრაკეებმა პირველი ადგილი დაიკავეს.

ფიზკულტურა და სპორტი ბელადის სახელობის უნივერსიტეტში მასობრივი მოვლენაა. მაგალითად, „მზად ვარ შრომისა და თავდაცვისათვის“ პირველი საფეხურის ნორმები ჩაბარებული აქვს 2000 კაცს. ამჟამად 1300 კაცი ამზარდს „მზად ვარ შრომისა და სსრ კავშირის თავდაცვისათვის“ ნორმებს ახალი კომპლექსის მიხედვით.

უნივერსიტეტის სპორტსმენები სწავლის ფრიადოსნებიც არიან. მაგალითად, სსრკ სპორტის ოსტატი ამხ. ქ. ლომინაძე ფრიადოსანი ასპირანტია. იგი გულმოდგინედ სწავლობს ფილოსოფიის ისტორიას, მარქსიზმ-ლენინიზმის საფუძვლებს.

მოწინავე მეცნიერების დაუფლებისათვის დაუღალავად მებრძოლი, სულითა და სხეულით ჯანსაღი, სოციალიზმის სამშობლოს პატრიოტი, **ლენინ-სტალინის** დიადი საქმისადმი ბოლომდე ერთგული—აი ბელადის სახელობის მშობლიური უნივერსიტეტის ახალგაზრდობა. 24 მაისს ფიზკულტურელთა პარადზე ამ ახალგაზრდობის გამოსვლა სიჯანსაღის და სიძლიერის, სილამაზისა და საბრძოლო მზადყოფნის შესანიშნავი დემონსტრაცია იქნება.

აკ. შონია

ერთი კოლმეურნეობის 78 ნიშნოსანი

გასულ წელს მთელ საბჭოთა კავშირში ფიზკულტურელთა შორის დიდად გაითქვეს სახელი ქუთაისის რაიონის სოფ. პატრიკეთის XVII პარტყრილობის სახელობის კოლმეურნე ფიზკულტურელებმა. მოიპოვეს რა სრულიად-საკავშირო სასოფლო-სამეურნეო გამოფენაზე მონაწილეობის უფლება, ისინი გამოფენაზე შესანიშნავი ფიზკულტურული მაჩვენებლებით წარსდგნენ. ფიზკულტურისა და სპორტის საქმეთა სრულიად-საკავშირო კომიტეტმა პატრიკეთის კოლმეურნეობის ფიზკულტურული კოლექტივი საპატიო სიგელითა და ფულადი ჯილდოთი დაასაჩუქრა.

მთელს კავშირში მოპოებულმა პოპულარობამ უფრო დარაზმა კოლმეურნენი და ახლა მათ ფიზკულტურული მუშაობის საუკეთესო ნიმუშები ახასიათებთ.

ამას წინათ კოლმეურნეობას ეწვია საქართველოს ფიზკულტურისა და სპორტის საქმეთა კომიტეტის ბრიგადა, რომელმაც დეტალურად შეამოწმა კოლმეურნეთა მუშაობა ფიზკულტურის დარგში.

— ვიზრდებით, — სიხარულით ამბობდა კოლმეურნეობის პარტორგი იონა გოდუაძე. ფიზკულტურული ორგანიზაცია მართლაც მნიშვნელოვნად გაზრდილა. კოლმეურნეობის 525 წევრიდან ფიზკულტურულ მუშაობაში ჩაბმულია 233 კაცი. თვითონ იონა გოდუაძე აქტიური ფიზკულტურელია და თვითონვე ხელმძღვანელობს ფიზკულტურის ბიუროს მუშაობას. კოლმეურნეობაში ჩამოყალიბებულია სპორტის სხვადასხვა სექციები. 35 კაცი რეგულარულად მეცადინეობს ტანვარჯიშობის წრეში. 36 კოლმეურნე მძლეოსნობის სხვადასხვა სახეებით არის გატაცებული. ჩამოყალიბებულია ფეხბურთის ორი გუნდი, ველოწრეში 30 კოლმეურნეა ჩაბმული. კოლმეურნეთა უმრავლესობა მისდევს ნაციონალური სპორტის სახეებს. ხშირად თამაშობენ ლელოს, ვარჯიშობენ ცხენოსნობაში, სიმძიმეების აწევაში, ჭიდაობენ, ნადირობენ.

იონა გოდუაძეს აქტიურად ეხმარება კომკავშირის კომიტეტის მდივანი კალისტინე ნაჩევაძე.

კოლმეურნეობაში ფიზკულტურული მუშაობით გატაცება ცალკეული საქმე როდია. სტახანოველი ლადო გაბუნია, რომლის ბრიგადა ცნობილია კოლმეურნეობაში, საუკეთესო მოჯირითეა და ლელოს მოთამაშე. 45 წლის ბრიგადირი კოტე ნამჩევაძე სამუშაო ნორმებს 160 პროცენტით ასრულებს, მაგრამ ამავე დროს ის საუკეთესო მსროლელია და ლელოს მოთამაშე. შრომის ნაყოფიერების საუკეთესო მაჩვენებლებისათვის იგი სასოფლო-სამეურნეო გამოფენის მონაწილეა 1939 და 1940 წლებში.

ნიშნის „მზად ვარ შრომისა და სსრ კავშირის თავდაცვისათვის“ ახალი კომპლექსის შემოღებას პატრიკეთის ფიზკულტურელები სწრაფად გამოეხმაურნენ. ამჟამად ფართოდ გაიშალა ნორმების ჩაბარება ნიშანზე „მზად ვარ შრომისა და სსრ კავშირის თავდაცვისათვის“, რომელშიც უკვე ჩაება 78 კოლმეურნე.

სოფ. პატრიკეთის XVII პარტყრილობის სახელობის კოლმეურნეობას სანიმუშოდ აქვს დაყენებული ფიზკულტურული და თავდაცვითი მუშაობა, მაგრამ მოპოვებულ მიღწევებს კოლმეურნეებმა უფრო ენერგიული შრომით უნდა უპასუხონ, თორემ საქართველოში მათ ბევრი მეტოქე ჰყავთ.

გ. გარიძე

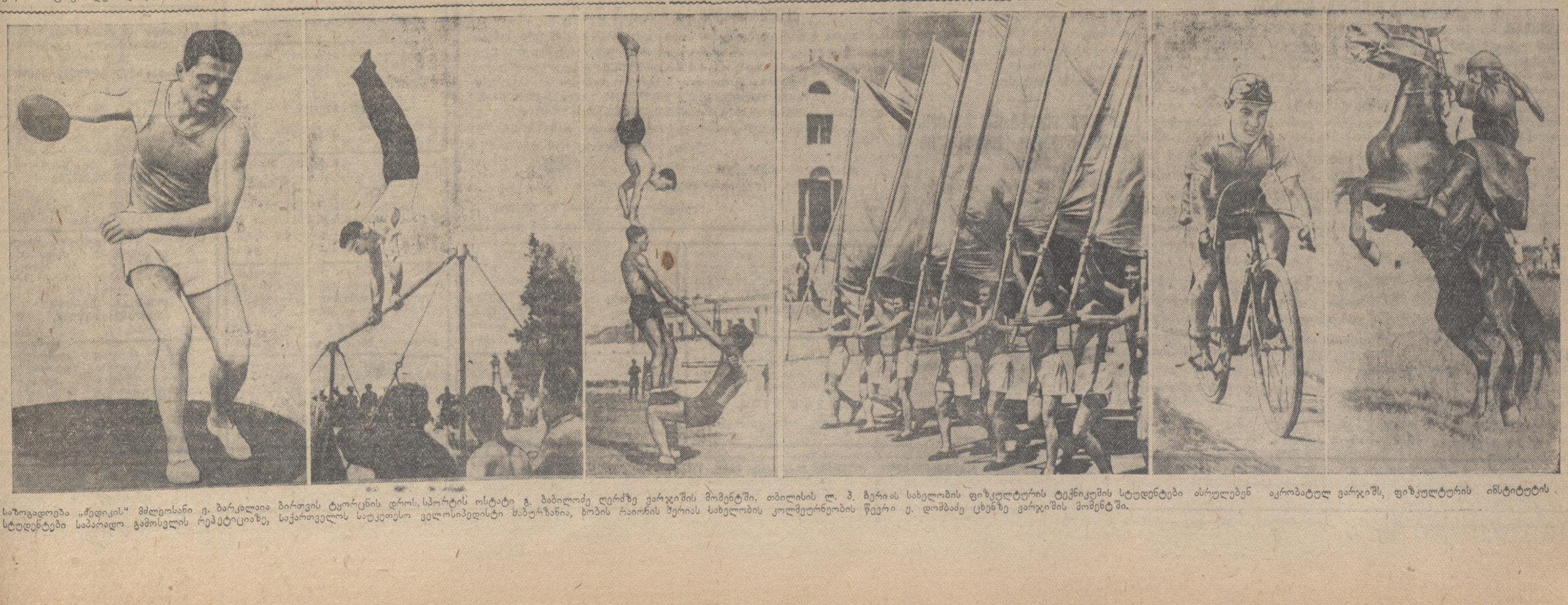

საზოგადოება „ჭედიკის“ მძლეოსანი ე. ბარკალაია ბირთვის ტყორცნის დროს. სპორტის ოსტატი გ. ბაბილოძე ღერძზე ვარჯიშის მომენტში. თბილისის ლ. პ. ბერიას სახელობის ფიზკულტურის ტექნიკუმის სტუდენტები ასრულებენ აკრობატულ ვარჯიშს. ფიზკულტურის ინსტიტუტის სტუდენტები საპარადო გამოსვლის რეპეტიციაზე. საქართველოს საუკეთესო ველოსიპედისტი ს. ბუტურლანია, ხობის რაიონის შერიას სახელობის კოლმეურნეობის წევრი ე. დომბაძე ცხენზე ვარჯიშის მომენტში.

ՀԱՅԿԱԿԱՆ ԽՈՐՀՐԴԱՅԻՆ ՊԱՏՎԻՐԱԿՉՈՒԹՅԱՆ ՀԱՆՁՆԱԺՈՂՈՎԻ ՀԱՐՑԱԶՐՈՒՅՑՆԵՐԸ

ՀԱՅԿԱԿԱՆ ԽՈՐՀՐԴԱՅԻՆ ՊԱՏՎԻՐԱԿՉՈՒԹՅԱՆ ՀԱՆՁՆԱԺՈՂՈՎԻ ՀԱՐՑԱԶՐՈՒՅՑՆԵՐԸ

ՀԱՅԿԱԿԱՆ ԽՈՐՀՐԴԱՅԻՆ ՊԱՏՎԻՐԱԿՉՈՒԹՅԱՆ ՀԱՆՁՆԱԺՈՂՈՎԻ ՀԱՐՑԱԶՐՈՒՅՑՆԵՐԸ