პროლეტარებო ყველა ქვეყნისა, შეერთდით!

კომუნისტი

შაბათი
1 ივნისი
1940 წ.
№ 124 (5825)
ფასი 10 კაპ.

საქ. კ. პ. (ბ) ცენტრალური კომიტეტის, თბილისის კომიტეტისა და საქართველოს სსრ მშრომელთა დეპუტატების საბჭოების ორგანო

კომუნისტი — ОРГАН ЦЕНТРАЛЬНОГО и ТБИЛИССКОГО КОМИТЕТОВ КП (б) ГРУЗИИ и СОВЕТОВ ДЕПУТАТОВ ТРУДЯЩИХСЯ ГРУЗИНСКОЙ ССР

EZS.N 165

ლენინგრადის თეატრალური და მუსიკალური ხელოვნების ჩვენების მონაწილეთა მიღება კრემლში

29 მაისს, საღამოს, კრემლში შესდგა ლენინგრადის თეატრალური და მუსიკალური ხელოვნების ჩვენების მონაწილეთა მიღება, რომელიც მოაწყო სსრ კავშირის სახკომსაბჭოსთან არსებულმა ხელოვნების საქმეთა კომიტეტმა.

კრემლის დიდი სასახლის გიორგის დარბაზში შეიკრიბნენ სტუმრები. აქ არიან სკკ. კ. პ. (ბ) ცენტრალური კომიტეტის წევრები, სსრ კავშირის უმაღლესი საბჭოს და რსფსრ უმაღლესი საბჭოს დეპუტატები, სახალხო კომისრები, საბჭოთა კავშირის გმირები, ხელოვნების უაღრესად გამოჩენილი ოსტატები, მწერლები, მეცნიერები. დამსწრეთა შორის არიან: ამხ. ტიმოშენკო, კულიკი, შაპოშნიკოვი, ვიშინსკი, დიმიტროვი, შჩერბაკოვი, იაროსლავსკი, პოსკრებიშევი, ვოზნესენსკი, პერვუხინი, კოსიგინი, კუზეცოვი, გორკინი, პოსპელოვი, ლოზოვსკი, ვანიკოვი, შახურინი, მალიშევი, ლოხაროვი, კაფტანოვი, გინზბურგი, ბოლშაკოვი, საბჭოთა კავშირის გმირები — კრავჩენკო, სმუშკევიჩი, გრომოვი, ბელიაკოვი, სპირინი, მოლოკოვი, შმიდტი, კრენკელი, შირშოვი, დანილინი, ოსიპენკო, ალექსეევი, გრიზოდუბოვა, დოროხინა, სსრ კავშირის სახალხო არტისტები — ნემიროვიჩ-დანჩენკო, კორჩაგინა-ალექსანდროვსკაია, მიჩურინა - სამოილოვა, იურიევი, ბარსოვა, სამოსუდი და სხვ.

ამხანაგი **სტალინის, მოლოტოვის, ვოროშილოვის, კაგანოვიჩის, ანდრეევის, ჟდანოვის, შვერნიკის, მალენკოვის** გამოჩენა დარბაზში მჭუხარე ოვაციას იწვევს. რამდენიმე წუთს გრძელდება დამსწრეთა მისალმება ამხანაგ **სტალინისა** და მის თანამებრძოლთადმი.

მოკლე შესავალი სიტყვით გამოდის სსრ კავშირის სახკომსაბჭოსთან არსებული ხელოვნების საქმეთა კომიტეტის თავმჯდომარე ამხ. მ. ვ. ხრაპჩენკო.

— ჩვენ დღეს შევიკრიბენით კრემლის სასახლეში, — ამბობს ამხ. ხრაპჩენკო, — მოსკოვში ლენინგრადის თეატრალური და მუსიკალური ხელოვნების ჩვენების აღსანიშნავად. ლენინის ქალაქის ხელოვნების ოსტატებმა საბჭოთა კავშირის დედაქალაქს უჩვენეს თავიანთი შესანიშნავი ოსტატობა, მაღალი თეატრალური და მუსიკალური კულტურა. ჩვენებაში მონაწილეობას იღებდნენ პუშკინის სახელობის დრამის თეატრი და კიროვის სახელობის ოპერისა და ბალეტის თეატრი, მთელი რიგი ახალგაზრდა კოლექტივები, რომელნიც დიდი ოქტომბრის სოციალისტური რევოლუციის შემდეგ გაიზარდნენ. ლენინის ქალაქმა, რომელიც უდიდესი სიფრთხილით ინახავს წარსულის კულტურულ ღირებულებებს, შესანიშნავი ახალი ხელოვნება შეაქმნა. საბჭოთა ხელისუფლების არსებობის წლებში ლენინგრადში აღიზარდნენ ხელოვნების ჭეშმარიტად დიდებულ ოსტატთა მრავალრიცხოვანი კადრები, რომლებითაც მთელი საბჭოთა ქვეყანა ამაყობს. ლენინგრადის, ისევე, როგორც მთელი ჩვენი ქვეყნის, ხელოვნება და კულტურა თავის აყვავებას უნდა უმადლოდეს ჩვენი კომუნისტური პარტიისა და მთავრობის დაუღალავ ზრუნვას, მშრომელთა ბელადის ამხანაგ **სტალინის** ზრუნვას.

ამხანაგ სტალინის სახელი მჭუხარე ოვაციას იწვევს დარბაზში. შემდეგ ამხ. ხრაპჩენკო ლაპარაკობს სახელოვან და უძლეველ წითელ არმიაზე, რომელმაც გაანადგურა თეთრფინელები, რომელნიც ცდილობდნენ საბჭოთა მიწა-წყლის ხელყოფას და ლენინის ქალაქის უშიშროების დარღვევას. ყველა დამსწრე განსაკუთრებული აღფრთოვანებით მიესალმება გმირ წითელ არმიას.

ადღეგრძელებს რა ლენინგრადის ხელოვნების ოსტატებს, ამხ. ხრაპჩენკო რწმენას გამოსთქვამს, რომ ისინი მომავალშიაც წარმატებით ემსახურებიან თავიანთი ხელოვნებით დიად სოციალისტურ საშობლოს.

დიდი ყურადღებით იქნა მოსმენილი ლენინგრადის ხელოვნების მუშაკთა უხუცესი წარმომადგენლის— სსრ კავშირის სახალხო არტისტის ე. პ. კორჩაგინა - ალექსანდროვსკაიას გამოსვლა.

— ნება მიბოძეთ, — ამბობს ამხ. კორჩაგინა - ალექსანდროვსკაია, ლენინის ქალაქის ხელოვნების მუშაკთა სახელით, — გადაგიხადოთ მადლობა იმ ალერსისა და ყურადღებისათვის, რომელიც პარტიამ და მთავრობამ გამოიჩინა ჩვენს მიმართ და მთავრობა მუდამ ზრუნავენ ჩვენთვის, გვეხმარებიან იმიტომ, რომ ხალხს უყვარს ხელოვნება.

ჩვენ არტისტები, მუდამ ახლის თამამი მაძიებელნი უნდა ვიყოთ, რადგან ხელოვნებას არ უყვარს სიმშვიდის მდგომარეობაში ყოფნა, იგი მოითხოვს მუდმივ მოძრაობას, მუდმივ გზნებას. და აი ჩვენც, ხელოვნების მუშაკები, ახლა უდიდესი ენტუზიაზმის, ხალხისადმი, პარტიისადმი, მთავრობისადმი, ჩვენი ძვირფასი **სტალინისადმი** უდიდესი სიყვარულის ცეცხლით ვიწვით.

ყველა დამსწრე უდიდესი აღტყინებითა და აღფრთოვანებით ხვდება ჯორჩაგინა - ალექსანდროვსკაიას სიტყვებს, რომლებითაც იგი დღეგრძელობას უსურვებს ხალხთა დიდ ბელადს, საბჭოთა ხელოვნების საუკეთესო მეგობარს **იოსებ ბესარიონის-ძე სტალინს.** ყველანი ფეხზე დგებიან. დარბაზის თაღებქვეშ დიდხანს ჰჭუხს ოვაცია და გაისმის მძლავრი „ვაშა“.

რუსეთის სფსრ რესპუბლიკის დამსახურებულმა არტისტმა კ. ვ. სკორობოგატოვმა თავისი გამოსვლა მიუძღვნა საბჭოთა ხელოვნებას, რომელიც მთელი ხალხის, მთელი დიდი საბჭოთა ქვეყნის გრძნობებს გამოხატავს. მჭუხარე ტაშის გრიალში იგი მხურვალედ მიესალმება ამხანაგ **სტალინის** უახლოეს თანამებრძოლს, საბჭოთა მთავრობის საყვარელ მეთაურს **ვიაჩესლავ მიხეილის-ძე მოლოტოვს.**

ლენინგრადის თეატრალური ახალგაზრდობის სახელით გამოვიდა მცირე აკადემიური სახელმწიფო ლენინის ორდენოსანი საოპერო თეატრის არტისტი ამხ. ისაევა. მხიარული მღელვარებით და მხურვალედ მიესალმება საბჭოთა პატრიოტები უძლეველ წითელ არმიას და საბჭოთა კავშირის პირველ მარშალს, **კლიმენტ ეფრემის-ძე ვოროშილოვს.**

დიდხანს გრიალებს ოვაცია.

სიტყვა ეძლევა უკრაინის სსრ რესპუბლიკის სახალხო არტისტს ა. მ. პაზოვსკის.

— ჩვენ, ლენინის ქალაქის ხელოვნების მუშაკები, — ამბობს იგი, —უსაზღვროდ ბედნიერი ვართ იმით, რომ ჩამოვედით მოსკოვს და ვიმყოფებით აქ, ჩვენი სამშობლოს გულში. აღსრულდა ჩვენი ოცნება.

ჩვენ ყოველთვის ვგრძნობთ უდიდეს ყურადღებასა და ზრუნვას მზრუნველობას. ჩვენ თეთრგვარდიელ ფინელებთან დაძაბული ბრძოლის დღეებშიაც კი დამშვიდებით განვაგრძობდით შემოქმედებითს მუშაობას, ყოველდღიურად ვგრძნობდით ამხანაგ **სტალინის** ეროვნული თანამებრძოლის — **ანდრია ალექსანდრეს-ძე ჟდანოვის** უშუალო ხელმძღვანელობას.

ამ სიტყვებს დამსწრენი მჭუხარე ოვაციით ხვდებიან ლენინგრადის ბოლშევიკთა ნაცადი ხელმძღვანელის პატივსაცემად.

ლენინგრადის ხელოვნების მუშაკთა სახელით რუსეთის სფს რესპუბლიკის სახალხო არტისტი ნ. კ. ჩერკასოვი გულთბილად მიესალმა საბჭოთა თეატრის უხუცეს ოსტატს —სსრ კავშირის სახალხო არტისტს ვლადიმერ ივანეს-ძე ნემიროვიჩ-დანჩენკოს.

მიღება რამდენიმე საათს გაგრძელდა. სტუმრებისათვის გაემართა დიდი კონცერტი. ვრცელი პროგრამა, რომელსაც ი. ლ. ლეონტიევი ხელმძღვანელობდა, მოსკოვისა და ლენინგრადის ხელოვნების გამოჩენილ ოსტატთა გამოსვლებისაგან შესდგებოდა. კონცერტში მონაწილეობა მიიღეს: სსრ კავშირის სახალხო არტისტებმა—ვ. ვ. ბარსოვამ, ნ. ა. ობუხოვმა, რუსეთის სფს რესპუბლიკის სახალხო არტისტებმა — ს. პ. პრეობრაჟენსკაიამ, ნ. კ. პეჩკოვსკიმ, რუსეთის სფს რესპუბლიკის დამსახურებულმა არტისტებმა— გ. ს. ულანოვამ, კ. მ. სერგეევმა, ნ. მ. დუდინსკაიამ, ტ. მ. ვეჩესლოვამ, ფ. ი. ბალაბინამ, ნ. ა. ზუბკოვსკიმ, ო. გ. ორდანმა, ა. ვ. ლოპუხოვმა, ს. გ. კორენმა, გ. მ. ნელეპმა, ა. ი. მოდესტოვმა, ბ. მ. ფრეიდკოვმა, ი. ს. კოზლოვსკიმ, მ. დ. მიხაილოვმა, პ. მ. ნორცოვმა, არტისტებმა—ა. ა. ხალილეევამ, ი. მ. ვიტლინმა, ვ. გ. კამინსკაიამ, ნ. მ. სტუკოლკინამ, რ. ი. გერბეკმა, ს. შ. კაპლანმა, ნ. ა. ანისიმოვამ, ო. ვ. ლეპეშინსკაიამ, ა. მ. რუდენკომ, სსრ კავშირის ხალხური ცეკვის სახელმწიფო ანსამბლმა. კონცერტი დამთავრდა სსრ კავშირის წითელარმიული სიმღერისა და ცეკვის წითელდროშოვანი ანსამბლის გამოსვლით, რომელსაც ხელმძღვანელობდა სსრ კავშირის სახალხო არტისტი ა. ვ. ალექსანდროვი. (საკდესი).

საუკეთესოდ მოვემზადოთ მომავალი სასწავლო წლისათვის

დამთავრდა 1939—1940 სასწავლო წელი. ჩვენს სკოლებში დაიწყო და წარმატებით მიმდინარეობს შემოწმებითი გამოცდები, რომელიც გვაჩვენებს თუ როგორ გაიზარდა და განმტკიცდა ჩვენი სკოლა, რა წარმატებებია მოპოვებული საბჭოთა ახალგაზრდობის სწავლა-აღზრდის საქმეში, რა ნაკლოვანებანი უშლიან ხელს ჩვენი სკოლის მუშაობის შემდგომ გაუმჯობესებას.

სასწავლო წლის დამთავრებას მჭიდროდ უნდა დავუკავშიროთ მომავალი სასწავლო წლისათვის მზადება. სკოლის ასაკის ბავშვთა დროულად და ზუსტად აღრიცხვა, სათანადო კლასებში მათი მიღების ორგანიზაცია, სასკოლო ქსელისა და კლასების სწორად დაგეგმვა, მასწავლებელთა კადრების განაწილება, სასკოლო შენობების, ინვენტარისა და კარმიდამოს სრულ წესრიგში მოყვანა, ახალი სკოლების მშენებლობის დროულად დამთავრება, სკოლების მომარაგება პროგრამებით, სახელმძღვანელოებით, კაბინეტებით, ლაბორატორიებით, ბიბლიოთეკებით, სასწავლო ნივთებით და სხვ.— ყველა ეს ღონისძიება უზრუნველჰყოფს მომავალ წელს სასწავლო-აღმზრდელობითი მუშაობის ფართოდ გაშლას, ჩვენი სკოლის მუშაობაში არსებულ ნაკლოვანებათა აღმოფხვრას.

მომავალი სასწავლო წლისათვის ჩვენი სკოლების ყოველმხრივ მომზადებას უაღრესად დიდი მნიშვნელობა ენიჭება. მზადებასთან დაკავშირებულ სამუშაოთა დროულად და მაღალხარისხოვნად შესრულება მოითხოვს სახალხო განათლების მუშაკთა მრავალრიცხოვანი არმიის, მშრომელთა დეპუტატების ადგილობრივი საბჭოების, მთელი საბჭოთა საზოგადოებრიობის დარაზმვას პარტიული ორგანიზაციების ხელმძღვანელობით.

მომავალი სასწავლო წლის საუკეთესოდ მომზადების ერთერთ მნიშვნელოვან პირობას ახალი სკოლების მშენებლობის დროულად დამთავრებასთან ერთად წარმოადგენს ძველი სასკოლო შენობების, ინვენტარისა და სკოლის მთელი მეურნეობის სრულ წესრიგში მოყვანა. ამისათვის საჭიროა საქართველოს ფინსახკომმა ამთავითვე დაუშვას სასკოლო შენობებისა და ინვენტარის შეკეთება დამთავრდეს იმ ვადისათვის, როცა მასწავლებლებსა და სკოლის სხვა მუშაკებს კუთვნილი შვებულება უნდა მიეცეთ.

ახალი სკოლების მშენებლობა ჯერჯერობით აშკარად არადამაკმაყოფილებლად მიმდინარეობს. თბილისის ლოტკის ქუჩაზე ახალი სკოლა უნდა აშენდეს. ამ სკოლისათვის პროექტები და ხარჯთაღრიცხვები ხელმძღვანელი ორგანოების დადგენილებით პირველი იანვრისათვის უნდა ყოფილიყო მზად. მაგრამ მხოლოდ 8 მაისს მოახერხეს მშენებლობისათვის პროექტებისა და ხარჯთაღრიცხვების გადაკეთება. ამიტომ 20 მაისისათვის სკოლის მზადყოფნის პროცენტი ნაცვლად 50-ისა მხოლოდ 3-ს უდრიდა, ხუთწლედის ქუჩაზე სკოლის შენობის მზადყოფნის პროცენტი ამ რიცხვისათვის 22-ს უდრიდა, აეროპორტზე—18,4-ს და სხვ.

ქალაქად სასკოლო მშენებლობა ყველაფერით მომარაგებულია. თანხები არის, მასალა არის, მუშახელი საკმაოა, მაგრამ „თბილმშენმა“ ვერ უზრუნველჰყო საშენი მასალის მოზიდვა, რაც აფერხებს სკოლების მშენებლობას.

წელს სოფლად უნდა აშენდეს 83 სასკოლო შენობა, მაგრამ არც აქ ჯერი კარგი მდგომარეობა. ეს იმიტომ, რომ მთელი რიგი რაიონების საბჭოების აღმასკომებმა სასკოლო შენებლობა სათანადო საშენი მასალით ვერ მოამარაგეს.

მომავალი სასწავლო წლისათვის განსაკუთრებული მნიშვნელობა ენიჭება ხანმარი სტაბილური სახელმძღვანელოების შესყიდვას. სახელგამისა და ცეკავშირის ქსელმა წელს უნდა შეისყიდოს 87 ათასი ეგზემპლარი სახელმძღვანელო. ამ საქმეს ახლავე უნდა მიექცეს ყურადღება, ფართოდ უნდა გაიშალოს სახელმძღვანელოების შესყიდვა.

სკოლების ხელმძღვანელებმა, სახელგამმა და ცეკავშირმა არ უნდა დააყოვნონ სათანადო ხელშეკრულების დადება კაბინეტ-ლაბორატორიების, ბიბლიოთეკებისა და სასწავლო ხელსაწყოებით სკოლების მომარაგებისათვის. შარშანდელი გამოცდილებით ვიცით, რომ ეს საქმე ცუდად იყო დაყენებული, რაც წელს აუცილებლად უნდა გავითვალისწინოთ.

წელს თვალსაჩინოდ გაუმჯობესდება მასწავლებელთა მაღალკვალიფიციური კადრებით სკოლების უზრუნველყოფის საქმე. ჩვენი უმაღლესი სკოლები, საშუალო და უმაღლესი პედაგოგიური სასწავლებლები მოგვცემენ ახალგაზრდა მასწავლებელთა საკმაოდ მოზრდილ არმიას. საჭიროა განსაკუთრებული ყურადღება მიექცეს მათს მიზანშეწონილ განაწილებას, მათთვის სათანადო პირობების შექმნას.

მასწავლებელთა კადრების დანიშვნა—განაწილების საქმეში ყოველად შეუწყნარებელ გულგრილობას იჩენენ ჩოხატაურის, ბორჩალოს, ქარელის, წალენჯიხის, ლუქსემბურგის, ახალქალაქის, მცხეთის, სამტრედიის და ზუგდიდის რაიონების განათლების განყოფილებათა გამგეები, რომლებიც არღვევენ კადრების დანიშვნა—განაწილების ჯალეფდაურულ გეგმებს.

საქართველოს კ. პ. (ბ) XIII ყრილობაზე ამხანაგმა **კ. ნ. ჩარკვიანმა** ჩვენს პარტიულ ორგანიზაციებს მიუთითა იმაზე, რომ „პარტიულმა ორგანიზაციებმა უნდა გააძლიერონ თავისი ხელმძღვანელობა მოზარდი თაობის აღზრდისადმი, ჩაებან ამ საქმეში მშრომელთა ფართო ფენები, მთელი საბჭოთა საზოგადოებრიობა და საბოლოოდ გაუჯანსაღონ სკოლის — კომუნიზმის მშენებელთა მომავალი კადრების ამ საშეძღოს მუშაობა“.

ჩვენმა პარტიულმა ორგანიზაციებმა, სკოლებმა, სახალხო განათლების მუშაკებმა მომავალი სასწავლო წლისათვის მზადებაში უნდა გვიჩვენონ საქ. კ. პ. (ბ) XIII ყრილობის მიერ დასახულ საბრძოლო ამოცანათა ბოლშევიკურად განხორციელებისათვის ბრძოლის საუკეთესო მაგალითები.

ამხანაგი მ. ი. კალინინი ქუთაისში

ქუთაისი, 31 მაისი (საქდესი). 30 მაისს დილით ქუთაისში ჩამოვიდა სსრ კავშირის უმაღლესი საბჭოს პრეზიდიუმის თავმჯდომარე ამხანაგი **მიხეილ ივანეს-ძე კალინინი.** ამხანაგ **მ. ი. კალინინს** თან ახლდნენ საქართველოს კ. პ. (ბ) ცენტრალური კომიტეტის მდივანი ამხ. **კ. ნ. ჩარკვიანი** და საქართველოს სს რესპუბლიკის შინაგან საქმეთა სახალხო კომისარი ამხ. **ა. ნ. რაფავა.**

ბელადების პორტრეტებით, დროშებითა და გირლიანდებით მორთულ ვაგზალზე ჩამწკრივებული იყო სპატიო ყარაული.

ძვირფას სტუმარს ვაგზალზე შეხვდნენ საქართველოს კ. პ. (ბ) ცენტრალური კომიტეტის მდივანი ამხ. **მ. ი. ჯაში,** საქართველოს კ. პ. (ბ) ქუთაისის საქალაქო კომიტეტის მდივნები ამხ. **გ. ნარსია** და **ნ. კიკაჩეიშვილი,** მშრომელთა დეპუტატების ქუთაისის საქალაქო საბჭოს აღმასკომის თავმჯდომარე ამხ. **ნ. ჯინჭარაძე** და ქალაქის სხვა ხელმძღვანელი მუშაკები.

დამსწრენი მხურვალედ მიესალმნენ ამხანაგ **მ. ი. კალინინს.**

ამხანაგმა **მ. ი. კალინინმა** დაათვალიერა ქალაქი და შემდეგ ინახულა წყალტუბო.

31 მაისს ამხანაგი **მ. ი. კალინინი** ქუთაისიდან გაემგზავრა.

რუსეთის სფსრ პირველი მოწვევის უმაღლესი საბჭოს მესამე სესიაზე

31 მაისს დილის 11 საათზე გაიხსნა სესიის მესამე სხდომა. გრძელდება რუსეთის ფედერაციის 1940 წლის სახელმწიფო ბიუჯეტისა და 1939 წლის ბიუჯეტის შესრულების ანგარიშის განხილვა.

კამათში მონაწილეობა მიიღეს დეპუტატებმა: სოკოლოვმა, იზმაილოვმა, როდინმა, მოლაევმა, პოპკოვმა, პამფილოვმა, სტაროტორჟსკიმ, მავლიუტოვამ, ლებედევ-კუმაჩმა და რსფსრ განათლების სახალხო კომისარმა ამხანაგმა პოტიომკინმა.

სესიის მესამე სხდომა ამით მთავრდება. 31 მაისის საღამოს სხდომაზე გაგრძელდა კამათი ბიუჯეტის გამო. (საკდესი).

სუფსის ნავთსაძიებელმა უბანმა მაისის გეგმა ვადამდე შეასრულა

საქართველოს ნავთის ტრესტის სუფსის ნავთსაძიებელი უბნის მუშაკთა კოლექტივმა მაისის გეგმა შვიდი დღით ადრე, გადაჭარბებით შეასრულა.

25 მაისისათვის ბურღვის გეგმა შესრულებულია 102 პროცენტით, ხოლო ნავთის ამოღებისა — 181 პროცენტით.

ნავთსაძიებელი უბნის მუშაკთა კოლექტივმა ახალი ვალდებულებები აიღო ბურღვისა და ნავთის ამოღების გეგმების გადაჭარბებით შესრულებისათვის.

საქ. კ. პ. (ბ) ლანჩხუთის რაიკომის მდივანი ს. ბუაძე

სუფსის ნავთსაძიებელი უბნის უფროსი ნ. ჩიქოვანი

გეგმა შესრულებულია 103,4 პროცენტით

მახარაძე, 31 მაისი (საქდესი). 31 მაისს საღამოს 7 საათისათვის ნასაკირალის ჩაის საბჭოთა მეურნეობამ რაიონში პირველმა შეასრულა ჩაის მწვანე ფოთლის კრეფის მაისის გეგმა, გეგმით გათვალისწინებულ 236 ათასი კგ-ის ნაცვლად მოკრეფილია 243.980 კგ. ჩაის მწვანე ფოთოლი, რაც გეგმის 103,4 პროც. შეადგენს.

მოკრეფილი ფოთლის 97,2 პროცენტი პირველი ხარისხისაა.

აზერბაიჯანის კ. პ. (ბ) ცენტრალური კომიტეტის პლენუმი

ბაქო, 29 მაისი (საკდესი). 27-29 მაისს ბაქოში შესდგა აზერბაიჯანის კ. პ. (ბ) ცენტრალური კომიტეტის მორიგი პლენუმი. პლენუმმა განიხილა შემდეგი საკითხები: აზერბაიჯანის სს რესპუბლიკაში იმ დადგენილების რეალიზაციის მიმდინარეობის შესახებ, რომელიც მიღებულია საკ. კ. პ. (ბ) ცენტრალური კომიტეტისა და სსრ კავშირის სახკომსაბჭოს მიერ სოფლის მეურნეობის პროდუქტების დამზადებისა და შესყიდვის პოლიტიკაში ცვლილებათა შეტანის თაობაზე (მომხსენებელი — აზერბაიჯანის სს რესპუბლიკის სახკომსაბჭოს თავმჯდომარე ამხ. კულიევი), თესვის შედეგების, ბამბის ნათესების დამუშავების მომდინარეობის, მარცვლეული კულტურების აღებისა და პურის ჩაბარების, სკოლებში კომუნისტური აღზრდისა და სხვ. შესახებ.

პლენუმზე ვრცელი სიტყვა წარმოსთქვა აზერბაიჯანის ბოლშევიკთა კომუნისტური პარტიის ცენტრალური კომიტეტის და ბაქოს კომიტეტის მდივანმა ამხ. მ. დ. ბაგიროვმა.

ყველა განხილულ საკითხზე პლენუმმა სათანადო გადაწყვეტილებანი მიიღო.

პროფკავშირთა საგაზაფხულო კრისის 550 ათასი მონაწილე

თანახმად დაწესებული ტრადიციისა, პროფესიულ კავშირთა სრულიად - საკავშირო ცენტრალური საბჭო ყოველწლიურად აწყობს პროფკავშირთა სრულიად - საკავშირო საგაზაფხულო კრისს, რომელიც დიდი პოპულარობით სარგებლობს ფიზკულტურელთა შორის. წელს, ისე როგორც წინათ, კრისში მრავალმა ფიზკულტურელმა მიიღო მონაწილეობა.

პროფესიულ კავშირთა სრულიად-საკავშირო ცენტრალურ საბჭოში ამჟამად შეკრებებულია კრისის პირველი შედეგები. თანახმად წინასწარი ცნობებისა, კრისში მონაწილეობა მიიღო 550 ათასმა კაცმა — 70 ათასით მეტმა, ვიდრე შარშან. ახალი კომპლექსი „მზადა ვარ შრომისა და თავდაცვისათვის“ ჩააბარა 323 ათასმა კაცმა.

საუკეთესო შედეგებს მიაღწიეს ნებაყოფლობითმა სასპორტო საზოგადოებებმა „ზენიტმა“, „ოსნოვამ“, „ბურევესტნიკმა“ და „მედიკმა“. თვითეულმა მათგანმა 30 ათასზე მეტი მონაწილე გამოიყვანა, ხოლო „ზენიტმა“ 50 ათასი.

ქალაქთა შორის პირველობაზე ყველაზე უფრო მეტი შანსები აქვს ქალაქ მოლოტოვს. აქ საგაზაფხულო კრისში მონაწილეობა მიიღო თითქმის 22 ათასმა კაცმა. მათ შორის ჩრომები ჩააბარა 15 ათასმა კაცმა, პროფკავშირთა კრისი წარმატებით ჩატარდა ხარკოვში, ოდესაში და სხვა ქალაქებში.

მოსკოვში „სტალინეცის“ სტადიონზე შესდგა პროფკავშირთა კრისის ფინალი. ფინალში მონაწილეობას მიიღებენ 20 უდიდესი ქალაქის წარმომადგენლები. გამარჯვებულნი მიიღებენ კრისის პროფკავშირთა ჩემპიონის სახელწოდებას, ალამს, საპატიო სიგელებსა და ჟეტონებს. (საკდესი).

ესტონეთში გაიხსნა გამოფენა—„დედობისა და ბავშვობის დაცვა სსრ კავშირში“

ტალინი, 30 მაისი (საკდესი). 28 მაისს ტარტუსის ჯანმრთელობის დაცვის მუზეუმში გაიხსნა ესტონეთ-საბჭოთა კავშირის მეგობრობის საზოგადოების მიერ მოწყობილი გამოფენა — „დედობისა და ბავშვობის დაცვა სსრ კავშირში“. გამოფენის გახსნას დაესწრნენ ესტონეთის საზოგადოებრიობის წარმომადგენლები, მწერლები, ეურნალისტები და მეცნიერების მოღვაწენი.

ქრონიკა

სსრ კავშირის სახკომსაბჭომ ამხ. **ა. მ. პეტროსიანი** მძიმე მანქანათმშენებლობის სახალხო კომისარიატის კოლეგიის შემადგენლობაში შეიყვანა. (საკდესი).

სსრ კავშირის მიწსახკომში

მოვამზადოთ მანქანები მოსავლის ასაღებად

სსრ კავშირის მიწსახკომის კოლეგიის უკანასკნელ სხდომაზე განხილულ იქნა მოსავლის ასაღებად მანქანა-ტრაქტორთა სადგურების მომზადების საკითხი. მიღებულ გადაწყვეტილებაში აღნიშნულია, რომ უკრაინაში, ყაზახეთში, ალტაის მხარეში, ვორონეჟის, კურსკის, კუიბიშევის, სარატოვის, ჩკალოვის, სტალინგრადის, ჩელიაბინსკისა და ომსკის ოლქებში მოსავლის ასაღებად მანქანების მომზადება დაგვიანებით მიმდინარეობს. კომბაინების რემონტის ტემპები მაისში არადამაკმაყოფილებელი იყო.

მიწსახკომის კოლეგიამ დაავალა სამიწათმოქმედო ორგანოებს დაუყოვნებლივ გადაიყვანონ ყველა კომბაინერი და მათი თანაშემწეები კომბაინების რემონტზე და გაათავისუფლონ ისინი სხვა სამუშაოსაგან მტს-ებში და კოლმეურნეობებში. იმ მოწინავე მტს-ების სტახანოველი კომბაინერები, რომელთაც მანქანების რემონტი დაამთავრეს ჩამორჩენილ მტს-ებში უნდა გაიგზავნონ ინსტრუქტორებად რემონტის სტახანოვური მეთოდების დანერგვის მიზნით.

განსაკუთრებული ყურადღება უნდა მიექცეს მუშაობის ხარისხს და შეკეთებულად უნდა ჩაითვალოს მხოლოდ ის კომბაინები, რომლებიც სავსებით დაკომპლექსებულია ყველა სათადარიგო ნაწილით და მიღებულია კომისიის მიერ. მტს-ებს და მანქანა - ტრაქტორთა სახელოსნოებს წინადადება ეძლევათ ფართოდ შემოიღონ პრაქტიკაში კომბაინებისა და მოსავლის ასაღები სხვა მანქანების რემონტის ხარისხის ურთიერთშემოწმება.

„სოფლმეურნემომარაგებას“ წინადადება მიეცა ჩაატაროს საწყობებში არსებული სათადარიგო ნაწილების შემოწმება და ნამატი გადასცეს იმ მტს-ებს, რომლებსაც იგი ესაჭიროებათ, სავსებით უზრუნველჰყოს მტს-ები ყოველივე იმით, რაც აუცილებელია რემონტის წარმატებით დამთავრებისათვის.

საბჭოთა კავშირის მიწსახკომის კოლეგიამ მთელი რიგი ღონისძიებანი დასახა მინდვრად ტრაქტორის მუშაობის გასაუმჯობესებლად. მტს-ებს და სამიწათმოქმედო ორგანოებს წინადადება მიეცათ თესვის დამთავრების შემდეგ დაუყოვნებლივ გადაიყვანონ ყველა ტრაქტორი ანეულის მოხვნასა და დამუშავებაზე, სათოხნი კულტურების მწკრივთაშორისო დამუშავებაზე, აგრეთვე თავის დროზე ჩაატარონ მანქანების მიმდინარე რემონტი. მთელი სატრაქტორო პარკი დროულად უნდა იქნას მომზადებული მოსავლის ასაღებად. (საკდესი).

სრულიად-საკავშირო სასოფლო-სამეურნეო გამოფენის ნახევარი მილიონი დამთვალიერებელი

29 მაისს ორი კვირა შესრულდა 1940 წლის სრულიად - საკავშირო სასოფლო - სამეურნეო გამოფენის გახსნის დღიდან. ამ ხნის განმავლობაში იგი დაახლოებით 550 ათასმა კაცმა დაათვალიერა. გამოფენაზე იყო 31 ათასზე მეტი ორგანიზებული ექსკურსანტი — საკოლმეურნეო სოფლის წარმომადგენლები, რომლებიც საბჭოთა კავშირის ყველა კუთხიდან ჩამოვიდნენ.

გამოფენაზე ყოველდღე ხდება საინტერესო შეხვედრა სოფლის მეურნეობის მოწინავეებთან, რომლებიც თავიანთ გამოცდილებას გვიჩვენებენ პავილიონებში. (საკდესი).

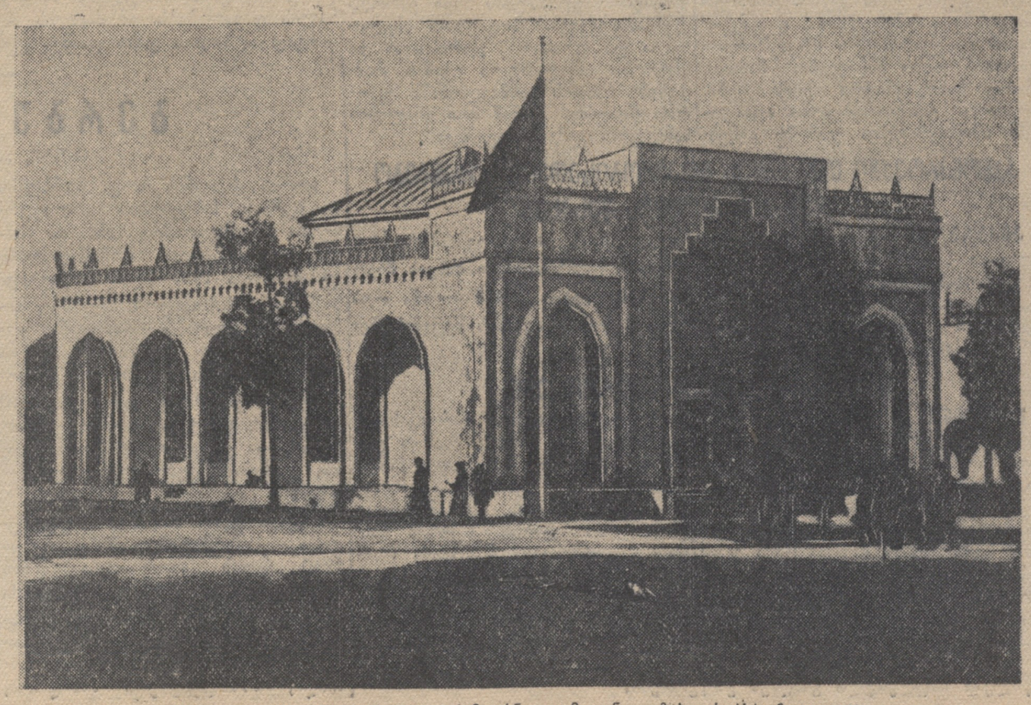

სრულიად - საკავშირო სასოფლო-სამეურნეო გამოფენა. ყაზახეთის სსრ პავილიონი.

ესტონური და ლატვიური წიგნის გამოფენის გახსნა მოსკოვში

მოსკოვი, (საკდესი). 28 მაისს დასავლეთის ახალი ხელოვნების სახელმწიფო მუზეუმში გაიხსნა ესტონური და ლატვიური წიგნის გამოფენა, რომელიც მოწყობილია საზღვარგარეთთან კულტურული ურთიერთობის სრულიად - საკავშირო საზოგადოების მიერ. გამოფენაზე წარმოდგენილია 2.000-ზე მეტი ექსპონატი. მათ შორის არის მხატვრული ლიტერატურის მრავალი გამოცემა, წიგნები ხელოვნების, ისტორიის, ფილოსოფიის, ტექნიკის, სოფლის მეურნეობის, მედიცინისა და სპორტის საკითხებზე, ნოტები, გრავიურები და სხვ.

ესტონეთის ექსპონატები გვაცნობენ ესტონური წიგნის განვითარების **გზებს XVI** საუკუნიდან დღემდე. ფოლკლორისადმი მიძღვნილ განყოფილებაში დიდად საინტერესოა რამდენიმე ენაზე გამოცემული ეპიკური ნაწარმოები „კალევიპეეგი“, რომელმაც უდიდესი როლი შეასრულა ესტონური ლიტერატურის განვითარებაში. ესტონელ მწერალთა შორის, რომელთა შემოქმედების გაცნობის საშუალებას გვაძლევს გამოფენა, არიან კრაიცვალდი, კულბარსი, პიარნი და სხვ.

ლატვიური მხატვრული ლიტერატურა წარმოდგენილია აუსეკლისის, აუსტრინეს, დეგლავსისა და სხვა გამოჩენილი მწერლების და პოეტების წიგნებით. გამოფენილია რუსეთის კლასიკოსებისა და თანამედროვე მწერლების მრავალი ნაწარმოები, ესტონურ და ლატვიურ ენაზე გამოცემული. სტენდებზე შეიძლება ნახოთ პუშკინის, ლერმონტოვის, გოგოლის, ლევ ტოლსტოის, ტურგენევის, ჩეხოვის, დოსტოევსკის, გორკის, გონჩაროვის, კოროლენკოს, კრილოვის, ა. ნ. ტოლსტოის, შოლოხოვის, გლადკოვის, ჩუკოვსკის, ნოვიკოვ-პრიბოის, ოგნევის წიგნები.

გამოფენის გახსნას დაესწრნენ: ესტონეთის მისიის მთელი შემადგენლობა საგანგებო დესპანისა და სრულუფლებიანი მინისტრის ბ-ნ კოცინშის მეთაურობით, ლატვიის მისიის მთელი შემადგენლობა საგანგებო დესპანისა და მინისტრის ბ-ნ ზარინის მეთაურობით, ესტონეთისა და ლატვიის სახალხო კომისრები, მეცნიერები, მწერლები, ხელოვნების მოღვაწეები, ესტონეთისა და ლატვიის ეროვნული ოპერისა და ბალეტის თეატრების მსახიობები, ესტონეთისა და ლატვიის ეროვნული ბიბლიოთეკების მუშაკები, ესტონეთისა და ლატვიის ეროვნული მუზეუმების წარმომადგენლები, ესტონეთისა და ლატვიის ეროვნული ბანკების წარმომადგენლები, ესტონეთისა და ლატვიის ეროვნული გაზეთების რედაქტორები, ესტონეთისა და ლატვიის ეროვნული ჟურნალების რედაქტორები, ესტონეთისა და ლატვიის ეროვნული ტელეგრაფების წარმომადგენლები, ესტონეთისა და ლატვიის ეროვნული ტელეფონების წარმომადგენლები, ესტონეთისა და ლატვიის ეროვნული სააგენტოების წარმომადგენლები, ესტონეთისა და ლატვიის ეროვნული სავაჭრო-სამრეწველო პალატების წარმომადგენლები, ესტონეთისა და ლატვიის ეროვნული ტურისტული ბიუროების წარმომადგენლები, ესტონეთისა და ლატვიის ეროვნული ავიახაზების წარმომადგენლები, ესტონეთისა და ლატვიის ეროვნული ფოსტების წარმომადგენლები, ესტონეთისა და ლატვიის ეროვნული ფოსტა-ტელეგრაფების წარმომადგენლები, ესტონეთისა და ლატვიის ეროვნული ფოსტა-

ՀԱՅԿՈՄԿՈՒՍԻ ԿԱՆՈՆԱԴՐՈՒԹՅԱՆ ՀԱՄԱՁԱՅՆ ՆԻՍՏԸ

ՀԱՅԿՄԿՈՒՍԻ, 30 ՕԳՈՍՏՈՍԻ.

Հայկոմկուսի Կենտկոմի քարտուղարության նիստում քննարկվել է Հայկոմկուսի Կենտկոմի կազմակերպական բյուրոյի 1940 թ. հուլիսի 29-ի նիստի որոշումը Հայկոմկուսի Կենտկոմի կազմակերպական բյուրոյի անդամ ընկ. Ստեփանյանի հարցի մասին։

Նիստում ելույթ ունեցան ընկ. Ստեփանյանը, ընկ. Ղազարյանը, ընկ. Ղուկասյանը, ընկ. Ղարիբջան

პარტიული ცხოვრება

კიდევ უფრო გავაუმჯობესოთ პარჯიული პროპაგანდის ხარისხი

(ზიათურა, „კომუნისტის“ კორესპონდენტისაგან)

წივნზე დამოუკიდებლად მომუშავე ამხანაგებისათვის არსებითი დახმარების საქმეში საქ. კ. პ. (ბ) ზიათურის რაიკომმა მნიშვნელოვან წარმატებებს მიაღწია. რაიონში სისტემატიურად ტარდება ლექციები, ინდივიდუალური და ჯგუფური კონსულტაციები, ეწყობა თეორიული კონფერენციები და სხვა.

მიმდინარე წელს სულ ჩატარებულია 110 ლექცია. რაიკომის პროპაგანდისა და აგიტაციის განყოფილებაში წინასწარ არჩევენ ადგილობრივ ლექტორთა მიერ მომზადებულ ლექციებს.

ლექტორთაგან განსაკუთრებით წარგად მუშაობენ ამხ. ვ. დოლიძე, ბ. ბიწაძე, გ. მოდებაძე.

მიმდინარე წელს რაიკომის პარტბანინეტის საშუალებით ჯგუფური კონსულტაცია ჩატარდა 28-ჯერ, ხოლო ინდივიდუალური კონსულტაცია მიიღო 240 კაცმა.

ბოლშევიზმის თეორიის დაუფლების საუკეთესო მაგალითებს იძლევიან მაღაროელები: ო. ვეფხვაძე, ა. ტყემალაძე, შ. ჩუბინიძე, ინჟინრები: ა. გეგაშელი, ვ. საღინაძე, უქიმეში: ა. წერეთელი, ლ. ქვარიანი, მასწავლებლები: ტ. ტყემალაძე, გ. გოგსაძე, ლ. გეგეშიძე და სხვ.

მნიშვნელოვნად გაუმჯობესდა თეორიული კონფერენციების ჩატარების ხარისხი. მაგ., ა. წ. 16 მაისს ფოროშილოვის სახელობის მაღაროში ჩატარდა თეორიული კონფერენცია თემაზე: „ბოლშევიკების პარტია სახალხო მეურნეობის აღდგენისათვის მშვიდობიან მუშაობაზე გადასვლის პერიოდში“.

კონფერენციაზე მოხსენებით გამოვიდნენ და კამათში მონაწილეობა მიიღეს მაღაროს სტახანოველმა მუშებმა.

აღსანიშნავია, რომ თეორიული კონფერენციის ჩატარებას წინ უძღოდა სერიოზული მოსამზადებელი მუშაობა: წინასწარ ჩატარდა კონსულტაციები, ამხანაგებს მიეთითა ლიტერატურაზე და სხვა.

არის ცალკეული შემთხვევები, როდესაც თეორიული კონფერენციის ჩატარებას ზერელედ ეკიდებიან, ასე მაგ., ამ დღეებში საქ. კ. პ. (ბ) ზიათურის რაიკომის ბიურომ განიხილა საკითხი სტალინის სახელობის მაღაროს პარტიული ორგანიზაციის მიერ მოწყობილი თეორიული კონფერენციის შესახებ. გამოირკვა, რომ თითონ მომხსენებელი (ვ. გეწაძე) არ იყო კარგად მომზადებული. არც დანარჩენი მონაწილენი შეხებიან არსებითად საკითხებს, რის გამო თეორიულმა კონფერენციამ ვერ გაამართლა თავისი დანიშნულება.

ზოგიერთი პირველადი პარტიული ორგანიზაცია ჯერ კიდევ სუსტად ეხმარება ცალკეულ ამხანაგებს „საკ. კ. პ. (ბ) ისტორიის მოკლე კურსის“ შესწავლის საქმეში. ხარისხის სახელმწიფო ინსპექციის კანტორასთან არსებული პირველადი პარტიული ორგანიზაციის მდივანი ამხ. ვ. ბრეგაძე თითონაც არ სწავლობს საკ. კ. პ. (ბ) ისტორიას, — საკითხავია: რა დახმარება უნდა გაუწიოს მან სხვებს? სწორედ ამით უნდა აიხსნას ის ფაქტი, რომ აღნიშნულ ორგანიზაციაში სუსტად არის დაყენებული პროპაგანდისტული მუშაობა.

მიუხედავად იმისა, რომ რაიკომის პარტკაბინეტი კარგად არის მოწყობილი (აქვთ საკმარისი ლიტერატურა, მოწყობილია გამოფენები და სხვ.) მარქსიზმ-ლენინიზმის შემსწავლელი ამხანაგები ჯერ კიდევ ნაკლებად დადიან იქ. საქმე იქამდე მივიდა, რომ საქვაჭრობის ზიათურის განყოფილებისა და მარგანტრესტის კანტორის პარტორგანიზაციის პარტბიუროს მდივნებმა დავალება მისცეს ამხანაგებს — იაროს პარტკაბინეტში.

ლ. ლოლაძე

გავაძლიეროთ პარჯიული ხელმძღვანელობა სამეურნეო საქმიანობაზე

(ახალქალაქი, „კომუნისტის“ კორესპონდენტისაგან)

საკოლმეურნეო პირველადი პარტიული ორგანიზაცია მოწოდებულია ყოველმხრივ დაეხმაროს კოლმეურნეობას, ფართოდ ნერგავდეს სტახანოვურ მოძრაობას და ამით ხელს უწყობდეს საწარმოო გეგმების გადაჭარბებით და მაღალხარისხოვნად შესრულებას.

მაგრამ ყოველივე ამას ნაკლებ ყურადღებას აქცევს სოფ. გოკიოს ოქტომბრის რევოლუციის მეთოთხმეტე წლისთავის სახელობის კოლმეურნეობასთან არსებული პირველადი პარტიული ორგანიზაცია (პარტორგანიზატორი ამხ. კ. მაისურაძე). ამხ. მაისურაძე უფრო კინკლაობაშია გართული, მან სრულიად უმიზეზოდ მოხსნა სამუშაოდან კოლმეურნეობის მესაქონლეობის ფერმის გამგე ამხ. გალუსტიანი, ამას გარდა იგი ცდილობს კოლმეურნეებში ავტორიტეტი დაუკარგოს თვით კოლმეურნეობის თავმჯდომარეს.

უკეთესი მდგომარეობა არა გვაქვს არც სოფელ სამსრის კოლმეურნეობასთან არსებულ პირველად პარტიულ ორგანიზაციაში. პარტიული ორგანიზაცია კონტროლის უფლებას წარმოების მიმართ სუსტად ანხორციელებს, ამას ადასტურებს ის ფაქტი, რომ პარტიულ ორგანიზაციას ერთხელაც არ მოუსმენია კოლმეურნეობის თავმჯდომარის მოხსენება საგაზაფხულო სამუშაოების მიმდინარეობის შესახებ, რათა პარტიულ ორგანიზაციას დაესახა სათანადო ღონისძიებები საგაზაფხულო თესვის მაღალხარისხოვნად ჩატარებისათვის.

პარტიული ორგანიზაციის ასეთი „ხელმძღვანელობის“ შედეგად კოლმეურნეობაში ყველაფერი რიგზე არ არის. კოლმეურნეები: ვ. დავითიანი, ტ. ჰოვანესიანი, ა. გალოიანი და სხვები თვითნებურად იქცევიან, მაგრამ ამის საწინააღმდეგოდ ზომებს არავინ ღებულობს. აღსანიშნავია ისიც, რომ სოციალისტური შეჯიბრება სუსტად არის გაშლილი.

საკოლმეურნეო პირველადი პარტიული ორგანიზაცია სათავეში უნდა ჩაუდგეს გაშლილ სოციალისტურ შეჯიბრებას ორი მომძლე რესპუბლიკის ორ რაიონს — ახალქალაქის და აზერბაიჯანის სსრ ყაზახის რაიონს შორის—ჰექტარზე 13 ცენტნერი მარცვლეულის მიღებისა და მესაქონლეობის ფერმების გაუმჯობესებისათვის. ყოველივე ამას საფუძვლიანად ამართლებს სოფ. კარწახის კალინინის სახელობის კოლმეურნეობასთან არსებული პირველადი პარტიული ორგანიზაცია (მდივანი ამხ. ს. აფინიანი). პარტორგანიზაცია ხშირად ისმენს კოლმეურნეობის თავმჯდომარის, ბრიგადირების, ფერმის გამგეების ინფორმაციებს და უსაბამს მათ პრაქტიკულ ღონისძიებებს არსებულ ნაკლოვანებათა აღმოსაფხვრელად.

საკოლმეურნეო პირველადმა პარტიულმა ორგანიზაციამ ისე უნდა გარდაქმნას მუშაობა, რომ უფრო მეტი დახმარება აღმოუჩინოს კოლმეურნეობას და მიაღწიოს იმას, რომ კოლმეურნეობაში მომუშავე კომუნისტები ავანგარდიულ როლს იჩენდნენ და ენერგიულად მუშაობდნენ კოლმეურნეობის მიმდინარე სამუშაოების წარმატებით დამთავრებისათვის.

ზ. ზარიძე

კომკავშირს კონკრეტული ხელმძღვანელობა

საკ. კ. პ. (ბ) XVIII ყრილობის გადაწყვეტილებებით შეიარაღებულმა გორის რაიონის კომკავშირის ორგანიზაციებმა კიდევ უფრო გააცხოველეს თავისი მონაწილეობა სახელმწიფოებრივ საქმიანობაში. წლის მანძილზე კომკავშირის ორგანიზაციებმა თავის რიგებში მიიღეს ორი ათასი მოწინავე ახალგაზრდა.

კომკავშირისადმი პარტიული ხელმძღვანელობისა და მუდმივი ზრუნვის მაგალითებს იძლევიან სოფელ პატარა-გარეჯვრის საკოლმეურნეო, საქვაჭრობის გორის განყოფილებასთან და გორის რკინიგზის სადგურთან არსებული პირველადი პარტორგანიზაციები.

თვალსაჩინოა კომკავშირელთა სამეურნეო ინიციატივა და ავანგარდული როლი. საბჭოთა მეურნეობის კომკავშირელები: ჯ. მენაბდიშვილი, ს. დოხდუა, მ. გიკაშვილი 1940 წლის სრულიად-საკავშირო სასოფლო - სამეურნეო გამოფენის კანდიდატები არიან. კარგი მუშაობის შედეგია ის, რომ უკანასკნელ წლებში კომკავშირელთა ახალი ორგანიზაციები ჩამოყალიბდა რაიონის 14 კოლმეურნეობაში, მაგრამ ეს მიღწევები სრულიადაც ვერ ჰფარავენ იმ სერიოზულ ნაკლოვანებებს, რაც ახასიათებს გორის რაიონის კომკავშირული ორგანიზაციების მუშაობას.

მრავალი ფაქტი მოწმობს, რომ კომკავშირული მუშაობა განსაკუთრებით სუსტია სოფლად. ზოგიერთი სოფლის კომკავშირელები არ სწავლობენ „საკ. კ. პ. (ბ) ისტორიის მოკლე კურსს“ (ტირძნისის, დიდი გარეჯვრის და სხვ.). საკმაოდ არ იბრძვიან კოლმეურნეობებში თავდაცვითი მუშაობის გასაძლიერებლად, სათანადოდ არ აწარმოებენ მასობრივ-აღმზრდელობითს მუშაობას კავშირგარეშე ახალგაზრდობის შორის.

სოფელ ხიდისთავის კოლმეურნეობასთან ერთ დროს არსებობდა კომკავშირის ორგანიზაცია, მაგრამ აქ კომკავშირში მიღება დაივიწყეს. ძველი კომკავშირელები წვავდნენ წამოვიდნენ და კომკავშირის ორგანიზაცია დაიშალა. ამ ფაქტებიდან შესაფერისი დასკვნა არ გაუკეთებია ხიდისთავის საკოლმეურნეო პირველადს პარტორგანიზაციას.

საჭირო დასკვნები არ გამოუტანია აგრეთვე საქ. ალკკ გორის რაიკომსაც. პირიქით, საქ. ალკკ გორის რაიკომის მდივნის მოადგილე ამხ. მ. წვრილაშვილი ამტკიცებს, თითქოს ხიდისთავში არ არის ახალგაზრდობა, რომლის კომკავშირში მიღებაც შეიძლებოდეს. ის ამითვე ხსნის იმ ფაქტსაც, რომ რაიონის 53 კოლმეურნეობაში კომკავშირის ორგანიზაციები არ არსებობს. ცუდად მუშაობს სოფელ დიდი ოხერას ბერიის სახელობის კოლმეურნეობასთან არსებული კომკავშირის პირველადი ორგანიზაცია. სოფელი ხიდისთავი და დიდი ოხერა საქ. ალკკ გორის რაიკომიდან დაშორებულია მხოლოდ 3 კილომეტრით.

თბილისის ძაფსართავი ფაბრიკის კომკავშირის კომიტეტის მდივანი ამხ. ა. ჩუბი აცნობს სართავ საამქროს კომკავშირელებს თბილისის მაუდის ფაბრიკის სტახანოველთა მომართვას მრავალდაზგასნობის დანერგვის შესახებ.

ფოტო რ. აკოფოვისა.

კვლავ იცოცხლე, იდღეგრძელე ნული („კომუნისტს“)

ქალაქებ დაბა სოფლებში
მზის სხივი მოგიფენია,
მშრომელი ხალხის დაჩაგვრა
აროდეს მოგითმენია.
პირში სიმართლის მბილებით
მტერი შენ მოგიწყენია,
სამაგიეროდ მოყვარე
სიკეთით მოგილხენია.
ლენინ-სტალინის საქმისთვის
შენ ხელს გიწყობდა ბერია,
დიდი ბელადის ერთგულმა
ნაშრომი მოგვცა ბევრია.
იმათი ერთგულობითა
დღეს ხალხი ბედნიერია —
აყვავდა ჩვენი ქვეყანა,
გამრავლდა ჩვენი ერია!

o

— ჯერ არ გვინახავს ძველ დროში
ამგვარი მძლავრი გაზეთი! —
როდესაც ხალხში დავდივარ,
მისი ხმა მესმის ასეთი.
შენით გათვითცნობიერდა
ჩვენი ქვეყნის კოლმეურნე,
გახალხებულ საქართველოს
ძველი სენი გაუკურნე.

შენ კომპარტიის სიტყვები
ხალხთან მიგაქვს, ხალხიც
ჰყვავის,
სტალინური დახმარებით
რომ დაიდგა პურის ხვავი.
ოცი წელი მგზავრად მიხვალ
წინ ვერავინ დაგიდგება,
შენ დიდ ბელადს ნათელი გზით
მიჰყავხარ და მიგიძღვება.
კვლავ იცოცხლე, იდღეგრძელე,
რომ შრომის შვილს გულში
სწვდები,
დღეს შენს ირგვლივ ვირაზმებით
შენი შვილნი, შენი ძმები...
მოგილოცავ გამარჯვებას
და მოგიძღვნი ჩემს ძმურ სალამს,
მე მცირემცოდნე გლეხი ვარ
გთხოვ ნუ დამიწუნებ კალამს.
ბედნიერი მომავალი
შენს დიდს ნაღვაწს არ
დაჰმალავს,
და კვლავ უფრო მაღლა ავსწევთ
სიმართლის და ძმობის ალამს!

გიო. კანანელი.

წნორი, სიღნაღის რაიონი.

ოცი წლის გახდი, რა გშვენის...

საბჭოეთისა სხივებით
გამოკრთი ყველგან შენაო,
რომ გაქვს გმირული წარსული
მიტომ გიმღერით ყველაო.
გაზეთო, იბრძვი დღე შუდამ
რომ მოგვცეც ცოდნა გმირული,
სტალინის სხივით შობილხარ
მიტომ ხარ ოქროსპირული.
მარქსის, ლენინის დროშითა
შშრომელთა აზრის პატრონი,
წინ მიხვალ მილიონების
მებრძოლი აგიტატორი.
სტალინის მზით გაშუქე
ჩვენი მთა და იალაღი,
მსოფლიოში ჩაგვრის მსპობი
შენ ხარ ბასრი იარაღი.
ბევრჯერ იყავ მიჯაჭული
მაინც ლეწდი რკინის ღობეს,
რა ჩაგრობს ქვეყანაზე
მზეს, მსოფლიოს მანათობელს?
შენგან ვღებულობთ ცოდნასა
გვადგიხარ შუქად, ნათელად,
ძველადვე სწორად დაგერქვა
შენ „კომუნისტი“ სახელად.
დიდი სტალინის მოწაფე
წინ მიგიძღოდა ბერია,
გასწმინდა შენი რიგები
ვინც მავნე ხელი ერია.
დაგხვეწა, გაგასუფთავა
დაფრინავ მინდორ-ველადა,
ვისაც სჭირდება, იქ მიხვალ
ყველგან დაირბენ ხელადა.
შენა ხარ ქვეყანაზედა
დამცველი მუშა-გლეხისა,
კაპიტალისტურ ქვეყნების
თავზე დამცემი მეხისა.
ოცი წლის გახდი, რა გშვენის
ასაკთან ეგ ხმა მჭუხარი!
შენს გამო ჩვენი მაღლობა
წადი, დიდ ბელადს უთხარი.

მეჩონგური ა. მაისურაძე

ისტორიული ღია ბარათები

იმ ადგილებისა, რომლებიც დაკავშირებულია ამხანაგ სტალინის ცხოვრებასა და მოღვაწეობასთან

ვ. ი. ლენინის მუზეუმის თბილისის ფილიალმა გამოსცა იმ ადგილების ფოტოგრაფიული ღია ბარათების პარტია, რომლებიც დაკავშირებულია ამხანაგ სტალინის ცხოვრებასა და მოღვაწეობასთან საქართველოში და კავკასიაში.

ამჟამად გამოცემულია შვიდი სახის ფოტოგრაფიული ღია ბარათი. ამ ბარათებზე აღბეჭდილია გორის ისტორიული სახლი, სადაც დაიბადა და თავის ბავშვობა გაატარა ამხანაგმა სტალინმა, გორის საერთო ხედი და მისი ღირსშესანიშნავი ადგილები.

გამოცემულია აგრეთვე ოთხი სახის ღია ბარათი (10 სახიდან), რომლებიც გვაცნობენ რსდმპ კავკასიის საკავშირო კომიტეტის ავლაბრის რესტავრირებულ არალეგალურ ბოლშევიკურ სტამბას. მათ შორის არის შემდეგი ღია ბარათები: სტამბის შენობის საერთო ხედი, საბეჭდი მანქანა, სარდაფი, სადაც იბეჭდებოდა ბოლშევიკური ლიტერატურა. მეოთხე ღია ბარათზე, რომელიც წარმოადგენს მხატვარ ი. ვეფხვაძის სურათის ფოტოგრაფიას, აღბეჭდილია ავლაბრის სტამბის დარბევა ჟანდარმების მიერ 1906 წლის 28 (15) აპრილს.

ღია ბარათები გამოცემულია კარგ ქალაღზე. ბარათები იყიდება იმ პუნქტებში, სადაც მოდიან ექსკურსანტები სტალინის მარშრუტის ისტორიული ადგილების გასაცნობად.

(საქდესი).

საქკურორტო კარნავალი წყალტუბოში

წყალტუბო, 30 მაისი (საქდესი). 30 მაისს წყალტუბოში პირველად ჩატარდა გრანდიოზული საკურორტო კარნავალი, რომელიც ბრწყინვალე და ფერადოვან დღესასწაულად გადაიქცა. დილიდანვე წყალტუბომ სადღესასწაულო სახე მიიღო. სანატორიუმები, დასასვენებელი სახლები პლაკატებით მოირთო. სასიხარულო დღესასწაული დაიწყო მარჯვით, რომელშიც მონაწილეობა მიიღეს ცხაკაიას, ქუთაისისა და წყალტუბოს რაიონის კოლმეურნე ცხენოსნებმა. ორ მარულაში, რასაც დიდი ინტერესით რამდენიმე ათასი კაცი ადევნებდა თვალყურს, გაიმარჯვეს ახალგაზრდებმა გულია ბექვაიამ და გუგული ქადარიამ, რომელთაც დიდ მანძილზე გაუსწრეს უფროს ცხენოსნებს, გამარჯვებულებს ღირებული ტაშით შეხვდნენ. მათ აქვე ჩააბარეს ძვირფასი ჯილდოები.

მარულის შემდეგ 15 კოლმეურნემ მაყურებლებს აჩვენა ჯირითის შესანიშნავი ოსტატობა. ამ შესანიშნავ შეჯიბრებაში პირველი ადგილი დაიკავეს ქუთაისის რაიონის კოლმეურნეებმა ერმილე კაპანაძემ და მიხეილ გოდეძემ, რომელთაც პირველი ჯილდოები მიენიჭათ.

წითელი ჭრელებით მორთული და ფერადი შუქით განათებული პარკი სტუმრებს ელოდა. პარკის ხეივნები ვერ იტევდა ყველას, ვისაც სურდა მონაწილეობის მიღება ფერადოვან საკარნავალო მსვლელობაში. პარკის ხეივნები სადღესასწაულოდ მორთული ხალხით იყო სავსე. საცეკვაო მოედნებზე ლაღ მთიულურსა და მოხდენილ ლეკურს ზელოდიური ვალსები და ფოქსტროტები სცვლიდა, ხეივნებში დასეირნობდნენ პირელ სერპანტინშემოხვეული „ნიღბები“. წყალიოლებად ორკესტრი და სიმღერა. სიმღერას ბანს აძლევდა ათასობით ხმები, რომლებიც ბაიანების, ზურნის, დუდუკის ჯაზის შეხმატკბილებით ბგერდნენ.

საუკუნო ჭაობების ადგილას აღმოცენდა საბჭოთა ახალი კურორტი შესანიშნავი ჯანმრთელობის კერებით, სადაც მშრომელები ჩამოდიან სამკურნალოდ და დასასვენებლად საბჭოთა კავშირის ყველა კუთხიდან. წელს ბევრი რამ არის გაკეთებული. ამუშავდა პროფესიულ კავშირთა სრულიად-საკავშირო ცენტრალური საბჭოს სახატორიუმების ახალი კორპუსი. მუშაობა დაიწყო ავრეთვე კლინიკურმა სანატორიუმმა. გაფართოებულია საკურორტო პარკი. ტყის ნარგავთა მწვანე მასივი რკალივით შემოერტყა კურორტს.

კარნავალის დღეს გაიხსნა ლამაზი საესტრადო მოედანი, რომელიც 800 მაყურებელს იტევს. დღესასწაულის დღეს მოედანი სავსე იყო ხალხით. მაყურებლებს უსმენდნენ შესანიშნავ კონცერტს, რომელიც გაიმართა თბილისის ზაქარია ფალიაშვილის სახელობის ლენინის ორდენოსანი ოპერისა და ბალეტის სახ. თეატრის მსახიობთა ამხ. ნაკაშიძის, გამრეკლისა და სხვების მონაწილეობით.

ჰაერში ზედიზედ მიჭრიდა შუშხუნები და პარკს აფრქვევდა ნაპერწკლებს. კარნავალი შუაღამემდე გაგრძელდა. მხიარულად გაატარეს დღესასწაული დასვენებლებმა, თბილისიდან და ქუთაისიდან დაპატიჟებულმა სტუმრებმა, წყალტუბოს რაიონის კოლმეურნეებმა.

კარნავალში 5.000-ზე მეტმა კაცმა მიიღო მონაწილეობა.

დღეს წყალტუბოში ჩამოსულ სტუმართა შორის იყვნენ — საბჭოთა კავშირის გმირები პოლკოვნიკი ი. მ. როსლი, უმცროსი მეთაური ი. მ. მაქსიმენია და უმცროსი მეთაური პ. ე. ტოლსტოვი.

უფრო ღრმად ჩავწვდეთ საწარმოს ეკონომიკას

ადმინისტრაციის საქმიანობისათვის კონტროლის გაწევის უფლება შევიდა საწარმოთა პირველადი პარტიული ორგანიზაციების მუშაობის პრაქტიკაში. განსაკუთრებით ისეთ მოწინავე პარტიულ ორგანიზაციებში, როგორიც არიან ლენინგრადის და მოსკოვის ორგანიზაციები, უკვე დაგროვდა საკავშირო კომუნისტური პარტიის (ბოლშევიკების) წესდების ამ პუნქტის წარმატებითი, ეფექტიური განხორციელების მნიშვნელოვანი გამოცდილება. ლენინგრადის პარტიულ კონფერენციაზე, რომელიც ამასწინათ ჩატარდა, აგრეთვე უკრაინის კომუნისტური პარტიის (ბოლშევიკების) XV ყრილობაზე ცოტას როდი ლაპარაკობდნენ იმ საგრძნობ შედეგზე, რომელსაც იძლევა კონტროლის უფლების სწორი გამოყენება.

ადმინისტრაციის საქმიანობისათვის კონტროლის გაწევა არ შეიძლება განისაზღვროს მარტო რაოდენობრივი მაჩვენებლებით. ეს ცალმხრივობაა და, მაშასადამე, ამან შეიძლება გამოიწვიოს სერიოზული შეცდომები ამა თუ იმ საწარმოს მუშაობის ანალიზის დროს. განა ცოტაა ისეთი ქარხანა, ფაბრიკა, მაღარო, საბჭოთა მეურნეობა, რომლებიც გეგმას ასრულებენ, მაგრამ ჯერ კიდევ მაინც ბრწყინვალედ ვერ მუშაობენ. მათი მუშაობის არადამაკმაყოფილებლობა იხსნება იმით, რომ მათ მიერ გამოშვებული პროდუქციის ხარისხი ხშირად ვერ აკმაყოფილებს სახელმწიფო გეგმით, ცხარად ხდება ხელფასის ფონდის, მატერიალურ ღირებულებათა, ელექტროენერგიის გადახარჯვა, გამოშვებული პროდუქციის ხარისხი დაბალია, ცუდად სწარმოებს ჩვენი და უცხოეთის ტექნიკის უახლესი მიღწევათა გამოყენება.

ჯეროვანად რომ გამოვიყენოთ საწარმოს მუშაობაზე პარტიული ორგანიზაციების ზეგავლენის ისეთი ძლიერი საშუალება, როგორიც არის ადმინისტრაციის საქმიანობის კონტროლის უფლება, საჭიროა ბოლშევიკების მიერ სამეურნეო მუშაობის ღრმა და ყოველმხრივი შესწავლა. უნდა გულმოდგინედ გავეცნოთ და კონტროლი გავუწიოთ არა მარტო რაოდენობრივ მაჩვენებლებს, რომლებიც საწარმოს მუშაობას მხოლოდ სანახევროდ ახასიათებენ, არამედ ისეთ გადამწყვეტ ფაქტორებსაც, როგორიცაა ფინანსიური მდგომარეობა, თვითღირებულება, ნედლეულის, სათბობის, ელექტროენერგიის ხარჯვა, გამოშვებული პროდუქციის ხარისხი. მოკლედ რომ ვთქვათ, საფინანსო-ეკონომიურ საკითხებს სათანადო ადგილი უნდა ეკავოთ პარტორგანიზაციების მიერ ადმინისტრაციის საქმიანობის კონტროლში. უკვე დროა, რომ პარტკომის, პარტბიუროს თვითეული მდივანი საწარმოს მუშაობის შედეგებზე მსჯელობდეს არა მარტო და არა იმდენად მჭლე პატაკების მიხედვით გამოშვებული პროდუქციის რაოდენობის შესახებ, არამედ კარგად ერკვეოდეს ბალანსშიც.

ლენინგრადის IX საოლქო და VII საქალაქო გაერთიანებულმა კონფერენციამ სამართლიანად მოსთხოვა პარტიულ ორგანიზაციებს გადამწყვეტი მობრუნება ეკონომიკისაკენ, საწარმოთა საქმიანობის ფინანსიურ - ეკონომიური მხარისაკენ. „პარტიულმა ორგანიზაციებმა, — ნათქვამია ლენინგრადის უკანასკნელი პარტკონფერენციის გადაწყვეტილებებში, — უნდა მიაღწიონ კონტროლის გავრცელებას საწარმოთა საქმიანობის არამარტო ტექნიკურ, არამედ ეკონომიურ საკითხებზედაც. პარტიული ორგანიზაციები ვალდებული არიან დაეუფლონ საწარმოს ეკონომიკას, სათავეში ჩაუდგნენ ბრძოლას მოწყობილობის ეფექტიური გამოყენებისათვის, თვითღირებულების შემცირებისა და პროდუქციის ხარისხის ამაღლებისათვის, დარაზმონ მასები პარტიის XVIII ყრილობის გადაწყვეტილებათა შესრულებისათვის, საწარმოო გეგმების შესრულებისა და წარმოების კულტურის ამაღლებისათვის საბრძოლველად, მიაღწიონ იმას, რომ პარტიული გავლენა კიდევ უფრო მეტად ვრცელდებოდეს წარმოების ყველა უბანზე, უფრო ფართოდ გამოიჩინონ ინიციატივა სამეურნეო საკითხების გადაჭრაში, მტკიცედ მიიყვანონ ბოლომდე დაწყებული საქმე“.

ადმინისტრაციის სამეურნეო საქმიანობისათვის კონტროლის გაწევის უფლებამ, რომელიც მიენიჭათ პირველად საწარმოო პარტორგანიზაციებს, ამაღლება მათი პასუხისმგებლობა საწარმოს საქმეთა მდგომარეობისათვის. მაგრამ კონტროლი სწორად რომ განვახორციელოთ, საწარმოზე კეთილისმყოფელი გავლენა რომ მოვახდინოთ, საკმარისი არ არის საშუალო ციფრების, „საზოგადოდ“ ფაბრიკის ან ქარხნის მდგომარეობის ცოდნა. კონტროლი გულისხმობს ეკონომიკის ღრმა ცოდნას. ეს საუკეთოდ გაიგეს ლენინგრადის ერთერთი საუკეთესო, მოწინავე საწარმოს — კიროვის სამგზის ორდენოსანი ქარხნის ბოლშევიკებმა.

კიროვის ქარხნის პარტიულმა კომიტეტმა დაისახა ამოცანა ჩაუნერგოს პარტიულ აქტივს გემოვნება ეკონომიკის საკითხებისადმი, დაეხმაროს მას დაეუფლოს ცოდნას ამ დარგში. ქარხანაში პარტიული მუშაკებისათვის, საამქროს უფროსებისათვის, სპეციალისტებისათვის მოწყობილ იქნა კურსები, იკითხებოდა ლექციები ეკონომიკის საკითხებზე. კიროვის ქარხნის პარტიული კომიტეტის სხდომებზე სულ უფრო და უფრო ხშირად დაიწყეს ფინანსიური საქმიანობის, წუხთან ბრძოლის, სათბობის, ნედლეულის მომჭირნეობის და სხვ. საკითხების განხილვა. უკვე მარტო ამან კომუნისტების მთელი მასის ყურადღება მიაპყრო ქარხნის ეკონომიურ საქმიანობას. ასე, მაგალითად, პარტიული კომიტეტი თავის დროზე დაინტერესდა, თუ როგორ იხარჯება სახსრები ქარხნის მმართველობაში. გულმოდგინედ შეისწავლეს საკითხი, შემდეგ გამოიტანეს იგი პარტკომის სხდომაზე. აღმოჩნდა, რომ ქარხნის მმართველობაში ხშირად არაჩვეულებრივად იოლად ხარჯავდნენ სახელმწიფო სახსრებს. არ იყო სახალხო კაპიკისადმი ფრთხილი დამოკიდებულება. პარტკომმა ამ საკითხში სამეურნეო მუშაკებს დიდი დახმარება გაუწია: ქარხნის დირექტორმა გამოსცა სპეციალური ბრძანება ადმინისტრატიულ-სამმართველო ხარჯების შემცირების შესახებ, რომლებიც წელიწადში ორნახევარ მილიონ მანეთს აღწევდნენ.

დამახასიათებელია, რომ იმის შემოწმების შედეგად, თუ როგორ იხარჯება სახელმწიფო სახსრები, კიროვის ქარხნის პარტკომი მივიდა იმ დასკვნამდე, რომ საჭიროა მომჭირნეობის საკითხისადმი სპეციალურად მიძღვნილი ღია პარტიული კრებების ჩატარება. ამ კრებებზე მოვიდა მრავალი უპარტიო ამხანაგი — მუშები, ოსტატები, ეკონომისტები, ბუხგალტერები.

კამათში გამოსულებმა ამხილეს სახელმწიფო სახსრებისადმი უყაირათო დამოკიდებულების მრავალი ფაქტი. ასახელებდნენ ხელგაშლილობაში კონკრეტულ დანაშაულებს. ეს პარტიული კრებები წარმოადგენდნენ შესანიშნავ ბოლშევიკურ სკოლას ქარხნის კომუნისტებისათვის. და ეს საგნებით ბუნებრივია: საწარმოს ეკონომიკის ძირეული, გადამწყვეტი საკითხების ასეთი კონკრეტული და ღრმა განხილვა არა მარტო რაზმავს პარტიის წევრებსა და კანდიდატებს ნაკლოვანებებთან საბრძოლველად, არამედ აგრეთვე აფართოვებს მათ მსოფლმხედველობას. ბოლოს, პარტიული ორგანიზაციების მიერ უაღრესად აქტუალური სამეურნეო საკითხების მასობრივად განხილვა, როგორც ამას ადგილი ჰქონდა ლენინგრადში კიროვის ქარხანაშიც და „სკოროხოდშიც“, კონტროლის ქვეშ აყენებს მასობრივ ბაზას, ანაყოფიერებს მას მოცემული ორგანიზაციის ყველა ბოლშევიკის კოლექტიური გამოცდილებით.

საწარმოთა პარტიული ორგანიზაციების ყურადღების გადამწყვეტ მობრუნება ეკონომიკისაკენ, ადმინისტრაციის საქმიანობის კონტროლი არა მარტო რაოდენობრივ, არამედ ხარისხობრივ მაჩვენებლებზედაც მოითხოვს, რომ პარტიული აქტივი თვით დაეუფლოს სპეციალურ ცოდნას, ეკონომიკის ცოდნას. ამ პირობების გარეშე ყოველი კეთილი სურვილი ადმინისტრაციის საქმიანობისათვის კონტროლის გაწევისა საწარმოს ეკონომიკაში ღრმად ჩაწვდომით — მხოლოდ ქაღალდზე დარჩებოდა.

საკ. კ. პ. (ბ) ლენინგრადის საქალაქო კომიტეტმა ხელმძღვანელი პარტიული მუშაკებისათვის მოაწყო სპეციალური სემინარი ეკონომიური საკითხების შესწავლისათვის. ასეთივე სემინარები ეწყობა ლენინის ქალაქის რაიკომებთანაც. მათი ხელმძღვანელობისათვის მოწვეულია მაღალკვალიფიციური მეცნიერული ძალები.

თვითეულ ქარხანაში, ფაბრიკაში არის მნიშვნელოვანი კადრები პარტიული და უპარტიო ინტელიგენციისა, რომელიც უნდა ჩავაბათ მოცემული საწარმოს ცხოვრებისა და საქმიანობის სხვადასხვა ფინანსიურ-ეკონომიური საკითხების დამუშავებაში და შესწავლაში. ჩვენ მხედველობაში გვყავს ეკონომისტები, ბუხგალტრები, რევიზორები, ქარხნის მმართველობის კომერციული ნაწილი. ქარხნის მმართველობის აპარატის ამ უჯრედებში, რგოლებში მოწყობილ ბოლშევიკებს უნდა ჰყავდეს პარტკომს, ესენი მისი კონსულტანტები და დამხმარეები არიან.

ადმინისტრაციის საქმიანობისათვის პირველადი პარტორგანიზაციების მიერ კონტროლის გაწევის უფლების განხორციელების პირველი წელი მეტწილად საქ. კ. პ. (ბ) წესდების ამ პუნქტის გამოყენების კონკრეტული ფორმებისა და ეფექტური მეთოდების ძიების წელი იყო. ახლა უკვე დაგროვილია დიდი და მეტად საგულისხმო გამოცდილება. და ერთერთი ყველაზე სერიოზული დასკვნა, რომელიც ბოლშევიკებმა უნდა გამოიყვანონ ადმინისტრაციის საქმიანობის კონტროლის დარგში ერთ წელზე მეტი ხნის განმავლობაში მუშაობის შემდეგ, — ეს არის მთელი ყურადღების კონცენტრაცია, მიპყრობა არა მარტო რაოდენობრივ, არამედ ხარისხობრივ მაჩვენებლებზედაც. საჭიროა უფრო ღრმად ჩავწვდეთ საწარმოთა ეკონომიკას.

„პრავდის“ მოწინავე, 30/V.

ՄԱՐԴԿԱՅԻՆ ՀԱՎԱՍԱՐՈՒԹՅԱՆ ՀԱՄԱՐ

ՀԱՅԿԱԿԱՆ ՍՍՀ ԺՈՂՈՎՐԴԱԿԱՆ ԿԱԶՄԱԿԵՐՊՈՒԹՅՈՒՆՆԵՐԻ ՀԱՄԱՐ

29 ՕԳՈՍՏՈՍ

ՀԱՅԿՈՒՆ, 30 մայիս (Ա/Լ/Ղ/ս). Ինչպես հայտնի է, Հայկական ՍՍՀ ժողովրդական կազմակերպությունների համար ստեղծվել է հատուկ հարկային համակարգ, որը նախատեսում է ձեռնարկությունների, կազմակերպությունների և հաստատությունների շահույթի հարկի, ինչպես նաև աշխատավարձի հարկի վճարում։

Հարկային համակարգի ներդրումը ժողովրդական կազմակերպությունների համար հնարավորություն է տալիս ավելի ճիշտ հաշվառել նրանց ֆինանսական միջոցները, ինչպես նաև ավելի ճիշտ հաշվառել նրանց ֆինանսական միջոցները, ինչպես նաև ավելի ճիշտ հաշվառել նրանց ֆինանսական միջոցները։

Հարկային համակարգի ներդրումը ժողովրդական կազմակերպությունների համար հնարավորություն է տալիս