პროლეტარებო ყველა ქვეყნისა, შეერთდით!

კომუნისტი

საქ. კ. პ. (ბ) ცენტრალური კომიტეტის, თბილისის კომიტეტისა და საქართველოს სსრ მშრომელთა დეპუტატების საბჭოების ორგანო

КОМУНИСТИ

ОРГАН ЦЕНТРАЛЬНОГО и ТБИЛИССКОГО КОМИТЕТОВ КП (б) ГРУЗИИ и СОВЕТОВ ДЕПУТАТОВ ТРУДЯЩИХСЯ ГРУЗИНСКОЙ ССР

სამშაბათი
18 ივნისი
1940 წ.
№ 139 (5840)
ფასი 10 კაპ.

F75.N165.

კიდევ უფრო გულმოდგინედ ვიმუშაოთ მარქსიზმ-ლენინიზმის დაუფლებაზე

ჩვენმა ხელმძღვანელმა კადრებმა, პარტიულმა და არაპარტიულმა ბოლშევიკებმა, რომლებიც დაუცხრომელი ინტერესით მუშაობენ ლენინ-სტალინის პარტიის სახელოვანი წარსულის შესწავლაზე, ღრმად შეიგნეს, რომ ბოლშევიზმის თეორიის დაუფლება შეძენის საქმეა. პარტიტორიის სტალინური სახელმძღვანელოს შესწავლაზე გულმოდგინე მუშაობამ მთელი სიცხადით გვიჩვენა, რომ სურვილი და მონდომებაა, ნებისყოფა, სამდვილი ბოლშევიკური ნებისყოფა გადალახავს დაბრკოლებათა ყოველგვარ ზღუდეებს თეორიის დაუფლების გზაზე.

რა სასაცილოდ გვეჩვენება ახლა წუწუნი იმაზე, თითქოს თეორიის დაუფლება ძალუძს მუშაკთა მხოლოდ მცირე ჯგუფს!

ჩვენს თვალწინ გაიზარდა ასე უმაგალითოდ ინტერესი და გემოვნება თეორიის შესწავლისადმი, ჩვენს თვალწინ განმტკიცდა რწმენა საკუთარი ძალისადმი.

ათეულათასობით ჩამოითვლებიან ამხანაგები, რომელთაც საფუძვლიანად შეისწავლეს მარქსიზმ-ლენინიზმის დარგში ძირითად ცოდნათა ენციკლოპედია—„საქ. კ. პ. (ბ) ისტორიის მოკლე კურსი", ამხანაგები, რომელთაც გაიგეს თეორიის გემო და ახლა უფრო მეტი მონდომებით დაიწყეს მუშაობა მარქსიზმ-ლენინ-სტალინის ნაშრომების შესწავლაზე. ათეულათასობით ადამიანი მუშაობს ახლა მარქსიზმის კლასიკოსთა ნაშრომებზე, იმისათვის, რომ უფრო ღრმად ჩასწვდეს მარქსიზმ-ლენინიზმის საფუძვლებს, უფრო მეტად გააფართოოს კულტურულ-პოლიტიკური ჰორიზონტი.

ბოლშევიზმის თეორიის დაუფლებისადმი ამ დაუცხრომელ ინტერესს გამოხატავდნენ ამ დღეებში საქ. კ. პ. (ბ) თბილისის ორგ. ლენინრაიკომში შემდგარ თათბირზე, ამხანაგები, რომელთაც დაამთავრეს „საქ. კ. პ. (ბ) ისტორიის მოკლე კურსის" შესწავლა. რა გამოცდილება დააგროვეს მათ წიგნზე დამოუკიდებლად მუშაობის პროცესში? როგორ და რა ხერხებით სწავლობდნენ ეს ამხანაგები მარქსიზმ-ლენინიზმის ძირითად ცოდნათა ამ შესანიშნავ ენციკლოპედიას? რას ფიქრობენ ისინი მომავალში მარქსისტული ცოდნის შემდგომი გალრმავებისათვის?

საქ. კ. პ. (ბ) თბილისის ორგანიზაციის ლენინის რაიკომმა სწორედ იმიტომ მოიწვია ეს ამხანაგები. და ამ თათბირზე მოვიდა სულ მცირე ორასამდე კაცი.

თბილისის სატვირთო სადგურის უფროსის მოადგილე ამხ. ი. ჩხიკვაძე, რომელმაც დაამთავრა პარტისტორიის სახელმძღვანელოს შესწავლა, კმაყოფილებით მოუთხრობდა თათბირის როგორ შეისწავლა ლენინის შრომები—„სოციალ-დემოკრატების ორი ტაქტიკა დემოკრატიულ რევოლუციაში" და „რანი არიან „ხალხის მეგობრები" და როგორ ომობენ ისინი სოციალ-დემოკრატების წინააღმდეგ?", როგორ შეისწავლა აგრეთვე „მანიფესტი კომუნისტური პარტიისა" და როგორ ხელმძღვანელობდა სტალინის „ლენინიზმის საკითხებით".

ექიმმა ივ. კუჭაშვილმა კარგად შეიგნო ბელადის ბრძნული მითითება იმის შესახებ, რომ არის მეცნიერების ერთი დარგი — მარქსისტულ-ლენინური მეცნიერება, რომლის ცოდნა სავალდებულო უნდა იყოს მეცნიერების ყველა დარგის ბოლშევიკებისათვის. იგი გულმოდგინედ სწავლობს სამედიცინო ლიტერატურას და ასევე გულმოდგინედ ზრუნავს მარქსისტულ-ლენინურ თეორიის დაუფლებისათვის.

ცნობილია, რომ მაგალითის ძალა უდიდესი ძალაა. ჩვენ გვყავს პარტიულ ორგანიზაციათა ისეთი ხელმძღვანელები, რომლებიც იძლევიან წიგნზე მუშაობის მშვენიერ მაგალითებს. თბილისის სტალინის სახელობის ორთქლმავალ-ვაგონ-სარემონტო ქარხნის პარტკომის მდივანმა ამხ. კუჭავამ და თბილისის დეპოს პარტბიუროს მდივანმა ამხ. გეტაშვილმა უკვე დაამთავრეს პარტისტორიის შესწავლა. სისტემატიურად მუშაობენ რა თავიანთ იდეურ-თეორიულ დონის ამაღლებაზე, ისინი თავისუფლად ერკვევიან არა მარტო მიმდინარე პოლიტიკის საკითხებში, არამედ მსჯელობენ თეორიის რთულ პრობლემებზეც. ამ ამხანაგებს როდი ეშინიათ „პირის-პირ" შეხვდნენ კომუნისტებს, ესაუბრონ მათ ბოლშევიზმის თეორიის საკითხებზე, გამოარკვიონ მათი მოსმზადების დონე და საჭიროების შემთხვევაში აღმოუჩინონ კიდეც დახმარება.

მაგრამ ყველგან ასე როდი მუშაობენ. პარტიული პროპაგანდა ჩაშლილია იქ, სადაც ეს საქმე თვითდინებაზეა დამყარებული, სადაც პარტორგანიზაცია და ხელმძღვანელები არსებობად არ ხელმძღვანელობენ კომუნისტების მარქსისტულ-ლენინურ აღზრდას. ასეთი მაგალითები არც თუ ისე ცოტაა. ლანჩხუთის რაიონში ჯანმრთელობის განყოფილებასთან არსებულ პირველად პარტორგანიზაციაში, სადაც ირიცხებიან ამხანაგები უმაღლესი განათლებით, აშკარად ჩაშლილია პარტიული პროპაგანდა და ეს მხოლოდ იმიტომ, რომ პარტორგანიზაციის მდივანს ლ. კუკულაძეს და მის მოადგილეს ა. ჭერქაძეს ჯერაც არ დაუწყიათ „მოკლე კურსის" შესწავლა. ასეთივე მდგომარეობაა სოფ. აკანის ტერიტორიულ პარტორგანიზაციაში. ბაშკიჩეთის რაიონში არიან პარტიული ორგანიზაციები, სადაც სრულებით არ აქცევენ ყურადღებას პარტიულ პროპაგანდას. მაგალითად სოფ. დეგურებულაღის პირველადი პარტორგანიზაციის მდივანი ამხ. მოისეევი არ კითხულობს პარტისტორიას, და გასაგებია, რომ იგი ვერავითარ დახმარებას ვერ გაუწევს პარტისტორიის შემსწავლელ ამხანაგებს. ამავე რაიონის რაიკავშირის პარტორგანიზაციაში არ არის შექმნილი სახოგადოებრივი აზრი იმათ წინააღმდეგ, ვინც არ ასრულებს პარტიის საწესდებო მოვალეობას, არ ზრუნავს თავისი შეგნებულების ამაღლებისათვის, მარქსისტულ - ლენინური თეორიის დაუფლებისათვის.

დროა შევაგებინოთ ასეთ ამხანაგებს, რომ ისინი დიდხანს ვერ დარჩებიან პასუხსაგებ პოსტებზე, თუ ასე უდარდელნი იქნებიან თეორიის დაუფლების დარგში.

იმისათვის, რომ იყო ჩვენი ეპოქის მოწინავე ადამიანი, შეგწევდეს უნარი სწორად განსჯერიტო მოვლენები, უნდა იყო ყოველმხრივ მარქსისტულად განათლებული, საზოგადოებრივი ცხოვრების განვითარების კანონებს დაუფლებული.

ბოლშევიზმის ყოველისმძლე თეორიის საფუძვლიანად დაუფლება მოითხოვს ბეჯით და დაკვირვებით მუშაობას. ჩვენ არავითარ შემთხვევაში არ შეგვიძლია დავკმაყოფილდეთ მიღწეულით, რადგან მიღწეულით კმაყოფილდებიან მხოლოდდამხოლოდ თვითკმაყოფილების სენით დაავადებული ადამიანები.

ამოცანა მდგომარეობს იმაში, რომ სისტემატურად ვზრუნავდეთ ჩვენი კადრების იდეურ გამოწრთობისათვის, მათი საერთო კულტურულ-პოლიტიკური ჰორიზონტის ყოველმხრივ გაფართოებისათვის.

კარელია-ფინეთის სს რესპუბლიკის პავილიონის გახსნა

მოსკოვი, 16 ივნისი. იმ დღეს, როცა კარელ-ფინელი ხალხი ირჩევდა თავის წარმომადგენლებს სსრ კავშირის და კარელია-ფინეთის სს რესპუბლიკის უმაღლეს საბჭოებში, სრულიად-საკავშირო სასოფლო-სამეურნეო გამოფენაზე მოხდა მეთორმეტე მოკავშირე რესპუბლიკის პავილიონის საზეიმო გახსნა.

წვიმიანი ამინდის მიუხედავად, პავილიონთან თავი მოიყარეს ათასობით ექსკურსანტებმა.

მიტინგს ხსნის გამოფენის დირექტორის მოადგილე ამხ. ნ. ი. ზახაროვი. იგი სიტყვას აძლევს რესპუბლიკის მიწათმოქმედების სახალხო კომისარს ამხ. მირონოვს.

ამხ. მირონოვი თავის სიტყვაში ლაპარაკობს იმ სახელოვან გზაზე, რომელიც საბჭოთა ხელისუფლების არსებობის წლებში კარელ-ფინელმა ხალხმა გაბედო. ლაპარაკობს ლენინისა და სტალინის უდიდეს როლზე კარელ-ფინელი ხალხის აღორძინებაში.

— 1939 წელმა, — ამბობს ამხ. მირონოვი, — ჩვენს რესპუბლიკაში განვლო წლეულდელ გამოფენაში მონაწილეობის უფლებისათვის შეჯიბრების ნაშთით. შარშან კარელიიდან იყო გამოფენის 110 მონაწილე, ამჟამად კარელია-ფინეთის სს რესპუბლიკიდან არის 600-ზე მეტი მონაწილე.

ამხ. მირონოვის ბოლო სიტყვები, რომლებითაც მან დღეგრძელობა უსურვა ხალხთა ბეჭდის ამხანაგ **სტალინს** მჭუხარე ხანგრძლივი ტაშით იფარება.

ამხ. მირონოვი კარელია-ფინეთის საბჭოთა სოციალისტური რესპუბლიკის პავილიონს გახსნილად აცხადებს. გაისმის „ინტერნაციონალის" ხმები. აფრიალდა წითელი დროშები. ამხ. მირონოვმა მაკრატლით გადასჭრა წითელი ლენტი, და პირველად მოსულმა ათასობით დამთვალიერებლებმა აავსეს გამოფენის ახალი პავილიონი. (საკდესი).

ქრონიკა

სსრ კავშირის სახკომსაბჭომ ა. ი. ტოფსტოპალოვი დანიშნა ელექტრომრეწველობის სახალხო კომისრის მოადგილედ. (საკდესი).

სსრ კავშირისა და კარელია-ფინეთის სს რესპუბლიკის უმაღლესი საბჭოების არჩევნები

კარელია-ფინეთის რესპუბლიკის დედაქალაქში

პეტროზავოდსკი, 16 ივნისი (საკდესი). დღეს № 1 სანაპირო ოლქის ამომრჩევლებმა უდიდესი აღფრთოვანებით მისცეს ხმა კარელ-ფინელი ხალხის მიერ რესპუბლიკის უმაღლესი საბჭოს დეპუტატობის პირველ კანდიდატად წამოყენებულ დიდ **სტალინს.**

პეტროზავოდსკის საარჩევნო უბნებში დღეს კარელია-ფინეთის სს რესპუბლიკის უმაღლესი საბჭოს დეპუტატობაზე კენჭი იყარეს საკ. კ. პ. (ბ) ცენტრალური კომიტეტის მდივანმა **ა. ა. ანდრეევმა, ოტო კუუსინენმა, ტოივო ანტიკაინენმა, გ. ნ. კუპრიანოვმა,** ქარხნის ფაბრიკის სტახანოველმა **ა. ა. პროხოროვამ,** უმცროსმა მეთაურმა **ა. მ. ილიუკმა,** ექიმმა - ქირურგმა **მ. დ. ფურავლიოვმა, პ. ხ. პროკონენმა** და სტალინური ბლოკის სხვა კანდიდატებმა. სსრ კავშირის უმაღლესი საბჭოს ეროვნებათა საბჭოს დეპუტატობაზე კენჭი იყარეს საბჭოთა კავშირის ორგანოს გმირმა **ი. დ. პაპანინმა,** კარელ-ფინელი ხალხის ერთგულმა შვილმა ტუურე ივანეს-ძე **ლეხენმა** და აკადემიკოსმა **ბ. ე. ვედენეევმა.**

23 საათისათვის ქალაქის ყველა საარჩევნო უბანში ხმა მისცა ამომრჩეველთა 99,8 პროცენტმა.

სოციალისტური სამშობლოსადმი ერთგულების დემონსტრაცია

კიაკისალმი (კექსჰოლმი), 16 ივნისი (საკდესი). დილიადრევე საბჭოთა კექსჰოლმის მშრომელნი კარელია-ფინეთის სს რესპუბლიკის მთელს ხალხთან ერთად ცხადჰყოფენ თავიანთ უსაზღვრო სიყვარულს სოციალისტური სამშობლოსადმი, ლენინ-სტალინის პარტიისადმი. ყველა საარჩევნო უბანში ამომრჩევლები სიხარულით აძლევენ ხმას ხალხის საუკეთესო შვილებს, კომუნისტთა და უპარტიოთა ურღვევი სტალინური ბლოკის კანდიდატებს. განსაკუთრებით დიდია აღფრთოვანება კიაკისალმის № 114 საქალაქო საარჩევნო ოლქის უბნებში, სადაც კარელია-ფინეთის რესპუბლიკის უმაღლესი საბჭოს დეპუტატობაზე კენჭს იყრის საბჭოთა მთავრობის მეთაური, ამხანაგი **სტალინის** უახლოესი თანამებრძოლი—**ვიაჩესლავ მიხეილის-ძე მოლოტოვი.** აქ უკვე შუადღისთვის ხმა მისცა ამომრჩეველთა 70 პროცენტზე მეტმა.

ხმას აძლევენ რა ამხანაგ მოლოტოვს, ამომრჩევლები აცხადებენ, რომ ისინი მზად არიან ყოველთვის და ყველგან იმუშაონ საბჭოთა კავშირის თავისუფალ ხალხთა დიადი მეგობრობის განმტკიცებისათვის.

— სიტყვა არ დაფუძნის, რომ გამოვთქვა უდიდესი სიხარული, რომელიც განვიცადე, როცა მივიღე საარჩევნო უბანში, რათა ხმა მიმეცა საბჭოთა მთავრობის მეთაურის ვიაჩესლავ მიხეილის-ძე მოლოტოვისათვის, — განაცხადა სუფრატცელულოზის ქარხნის სტახანოველმა ამხ. სემიონოვმა. — მთელს კარელ-ფინელ ხალხთან ერთად მე დაუღალავად ვიმუშავებ საბჭოთა სოციალისტური რესპუბლიკების დიად კავშირში შემავალი მეთორმეტე მოკავშირე რესპუბლიკის აყვავებისათვის.

სტახანოველ სემიონოვის სიტყვები არის ყველა ამომრჩეველის სიტყვები, რასაც ისინი საქმით ადასტურებენ. საყოველთაო - სახალხო ზეიმის წინა დღეს ქალაქის საწარმოთა სტახანოველებმა მრავალ შესანიშნავ საწარმოო წარმატებას მიაღწიეს. მათ ამოუშავეს მეორე ელექტროსადგური, ჩაატარეს სამჩარხოიანი ხე-ტყის სახერხი ქარხნის საცდელი ამუშავება. დღეს ქალაქმა მიიღო დენი რაუხელის ჰიდროსადგურის ახალი ხაზით.

კარელია-ფინეთის სსრ საყოველთაო-სახალხო დღესასწაული

პრიაჟა, 16 ივნისი (საკდესი). ამომრჩევლები, პრიაჟის № 45 ოლქისა, სადაც კენჭს იყრის დიდი **სტალინის** თანამებრძოლი ამხ. **ნ. ს. ხრუშჩოვი,** მოუთმენლად ელოდნენ არჩევნების დღეს. დილაადრიან სოფელ პრიაჟის პირველ საარჩევნო უბანისაკენ გაემართნენ ხუთი კოლმეურნეობის წევრები თავიანთი ავტომანქანებით, ბრიჩკებით, რომლებიც მორთული იყო ლოზუნგებითა და ბაირაღებით.

საარჩევნო უბანში ორგანიზებულად მოვიდნენ მოწინავე სასოფლო-სამეურნეო არტელის „კრასნი პახარის" კოლმეურნეები. ისინი, ვინც უკვე ხმა მისცა, ჩქარობენ გაუზიარონ თავიანთი შთაბეჭდილებანი თანასოფლელებს.

კოლმეურნე სოროკინა ამბობს:

— მე სიხარულით შევედი ხმა სტალინის ერთგულ თანამებრძოლს ნიკიტა სერგის-ძე ხრუშჩოვს. სიხარულით აღელვებულნი უშვებენ კოლმეურნე ქალები და მამაკაცები თავიანთ ბიულეტენებს საარჩევნო ყუთებში.

13 საათისათვის ოლქში, სადაც კენჭს იყრის ამხ. ნ. ს. ხრუშჩოვი, ხმა მისცა ამომრჩეველთა უმრავლესობამ.

საკდესის ცნობა

საბჭოთა კავშირ-ლატვიისა და საბჭოთა კავშირ-ესტონეთის ურთიერთდახმარების პაქტების შესრულების შესახებ

16 ივნისს სსრ კავშირის სახკომსაბჭოს თავმჯდომარემ ამხ. მოლოტოვმა მთავრობის სახელით ლატვიის დესპანს ბ-ნ კოცინშს მიმართა შემდეგი წარდგინებით ლატვიის მთავრობისათვის გადასაცემად:

„საბჭოთა მთავრობის განკარგულებაში არსებული ფაქტიური მასალის საფუძველზე, ვგრძნობ ვალდებულებას ვაცნობო თქვენს მთავრობას, რომ საბჭოთა კავშირ-ლატვიის ურთიერთდახმარების პაქტის დადებამდე ესტონეთთან შექმნილი იმ სამხედრო კავშირის ლიკვიდაცია, რაც მიმართულია სსრ კავშირის წინააღმდეგ, არამედ გაფართოვა კიდეც იგი, ჩაება რა ამ კავშირში ლატვია, და ცდილობს აგრეთვე ჩააბას მასში ფინეთი.

1939 წლის შემოდგომაზე საბჭოთა კავშირ-ლატვის ურთიერთდახმარების პაქტის ხელმოწერამდე საბჭოთა მთავრობას ჯერ კიდევ შეეძლო აბნუნში არ ჩაეგდო ასეთი სამხედრო კავშირის არსებობა, თუმცა იგი არსებითად ეწინააღმდეგებოდა წინათ დადებულ საბჭოთა კავშირ-ლატვიის თავდაუსხმელობის პაქტს. მაგრამ საბჭოთა კავშირ-ლატვიის ურთიერთდახმარების პაქტის დადების შემდეგ, ესტონეთის, ესტონეთსა და ლატვის შორის სსრ კავშირის წინააღმდეგ მიმართული სამხედრო კავშირის არსებობა საბჭოთა მთავრობას მიაჩნია არა მარტო დაუშვებლად და შეუწყნარებლად, არამედ აგრეთვე მეტად საშიშად, რაც ემუქრება სსრ კავშირის საზღვრების უშიშროებას.

საბჭოთა მთავრობას იმედი ჰქონდა, რომ საბჭოთა კავშირ-ლატვიის ურთიერთდახმარების პაქტის დადების შემდეგ ლატვია გამოვიდოდა სხვა ბალტიისპირა სახელმწიფოებთან დადებული სამხედრო კავშირიდან და ამგვარად ლიკვიდირებულ იქნებოდა ეს სამხედრო კავშირი. ამის ნაცვლად ლატვია სხვა ბალტიისპირა სახელმწიფოებთან ერთად შეუდგა ზემოხსენებული სამხედრო კავშირის გამოცოცხლებასა და გაფართოებას, რასაც მოწმობს ისეთი ფაქტები, როგორიცაა: სამი ბალტიისპირა ქვეყნის ორი საიდუმლო კონფერენციის მოწვევა 1939 წლის დეკემბერში და 1940 წლის მარტში ესტონეთთან და ლიტვასთან გაფართოებული სამხედრო კავშირის გაფორმებისათვის. ლატვიის, ესტონეთისა და ლიტვის გენერალური შტაბთა კავშირურთიერთობის გაძლიერება, რაც სსრ კავშირისაგან ფარულად ხორციელდებოდა; 1940 წლის თებერვალში ბალტიის სამხედრო ატაშეების სპეციალური ბეჭდვითი ორგანოს „რევიუ ბალტიკის" შექმნა, რომელიც გამოდის ინგლისურ, ფრანგულ და გერმანულ ენაზე ქ. ტალინში და სხვ.

ყველა ეს ფაქტი მოწმობს, რომ ლატვიის მთავრობამ უხეშად დაარღვია საბჭოთა კავშირ-ლატვიის ურთიერთდახმარების პაქტი, რომელიც ორივე მხარეს უკრძალავს „რაიმე კავშირის დადებას ან მონაწილეობას კოალიციებში, რომლებიც მიმართული იქნება ხელშეკრულების დამდები ერთერთი მხარის წინააღმდეგ (ხელშეკრულების IV მუხლი).

და საბჭოთა კავშირ-ლატვიის ურთიერთდახმარების პაქტის ეს უხეში დარღვევა ლატვიის მთავრობის მხრივ ხდება იმ დროს, როცა საბჭოთა კავშირი განსაკუთრებით კეთილსასურველ და გარკვეულ პროლატვიურ პოლიტიკას ეწეოდა და ეწევა, ზედმიწევნით ასრულებს რა საბჭოთა კავშირ-ლატვიის ურთიერთდახმარების პაქტის ყველა მოთხოვნას.

საბჭოთა მთავრობას მიაჩნია, რომ შემდეგში ასეთი მდგომარეობის მოთმენა შეუძლებელია.

სსრ კავშირის მთავრობას სავსებით აუცილებლად და გადაუდებლად მიაჩნია:

1. რათა ლატვიაში დაუყოვნებლივ შესდგეს ისეთი მთავრობა, რომელსაც ექნება უნარი და მზად იქნება უზრუნველჰყოს საბჭოთა კავშირ-ლატვიის ურთიერთდახმარების პაქტის პატიოსნად განხორციელება;

2. რათა დაუყოვნებლივ უზრუნველყოფილ იქნას საბჭოთა ჯარის ნაწილების თავისუფლად გატარება ლატვიის ტერიტორიაზე ლატვიის უმნიშვნელოვანეს ცენტრებში განსალაგებლად, ისეთი რაოდენობით, რაც საკმაოა იმისათვის, რომ უზრუნველყოფილ იქნას საბჭოთა კავშირ-ლატვიის ურთიერთდახმარების პაქტის განხორციელების შესაძლებლობა და თავიდან აცილებულ იქნას შესაძლო პროვოკაციული მოქმედება საბჭოთა გარნიზონის წინააღმდეგ ლატვიაში.

საბჭოთა მთავრობას ამ მოთხოვნების შესრულება მიაჩნია იმ ელემენტარულ პირობად, ურომლისოდაც შეუძლებელია იმის მიღწევა, რომ საბჭოთა კავშირ-ლატვიის ურთიერთდახმარების პაქტი პატიოსნად და კეთილსინდისიერად სრულდებოდეს".

გუშინვე ბ-ნმა კოცინშმა გადასცა პასუხი, რომ ლატვიის მთავრობა თანახმაა საბჭოთა მთავრობის პირობებზე.

16 ივნისს სსრ კავშირის სახკომსაბჭოს თავმჯდომარემ ამხ. მოლოტოვმა ესტონეთის დესპანს ბ-ნ რეის **ესტონეთის** მთავრობისათვის გადასაცემად მიმართა იმგვარივე წარდგინებით, როგორიც ლატვიის მთავრობას გადაეცა.

სმეტონა საზღვარგარეთ გაიქცა

გერმანიის მოსკოვის საელჩოს ცნობით, რომელიც საგარეო საქმეთა სახალხო კომისარიატს გადაეცა, ლიტვის ყოფილი პრეზიდენტი სმეტონა და ლიტვის მთავრობის ზოგიერთი პირი ინტერნირებული იქნენ გერმანიის ხელისუფალთა მიერ. (საკდესი).

ლიტვის მთავრობის შემადგენლობა

კაუნასი, 17 ივნისი (საკდესი). ლიტვის მთავრობა შედგენილია შემდეგი შემადგენლობით: პრემიერ-მინისტრი პალეცკისი, ვიცე-პრემიერ-მინისტრი და საგარეო საქმეთა მინისტრი და განათლების მინისტრის მოვალეობის აღმსრულებელი პროფესორი კრეგე-მიცკევიჩიუსი, თავდაცვის მინისტრი და ლიტვის არმიის მთავარსარდალი გენერალი ვატკაუსკასი, მიწათმოქმედების მინისტრი და შინაგან საქმეთა მინისტრის მოვალეობის დროებით აღმსრულებელი იცკისი, იუსტიციის მინისტრი პაკარ-კლისი, ფინანსთა მინისტრი და გზათა მინისტრის მოვალეობის დროებით აღმსრულებელი გალვანაუსკასი, ჯანმრთელობის დაცვის (სამინისტრო ახლად ეწყობა) მინისტრი დოქტორი კოგანი.

წითელი არმიის ნაწილები ლიტვაში ჩავიდნენ

კაუნასი, 16 ივნისი (საკდესი). დაუვიწყარი შთაბეჭდილება დასტოვა გუშინდელმა და დღევანდელმა დღემ. სადღესასწაულოდ მორთული აუარებელი ხალხით აივსო კაუნასის ქუჩები. მხიარული სახეები, ღიმილი, მილოცვა მკაფიოდ გამოხატავს ლიტველი ხალხის განწყობილებას, მის დამოკიდებულებას საბჭოთა კავშირისადმი. გუშინ 17 საათიდან და 45 წუთიდან ნაშუალამევამდე ქუჩებში აუარებელი ხალხი იყო. ხალხი აღფრთოვანებით, ტაშის გრიალით და „ვალეს" და „ურას" ძახილით მიესალმებოდა ქალაქში შესულ საბჭოთა ჯარს. საბჭოთა მებრძოლებსა და მეთაურებს ყვავილებს უძღვნიდნენ. ტანკისტები, მოტორიზებული ქვეითი ჯარი საშობლოს შესახები სამღერებით შევიდნენ კაუნასში. ამან აღმაფრთოვანებელი გრძნობა გამოიწვია ხალხში. ქვეითს ჯარს კვლავ ტანკები მოჰყვებოდნენ. მთელ ღამეს ხალხი ქუჩებში იროფოდა, მიესალმებოდა წითელ არმიის ნაწილებს, ერთმანეთს უზიარებდნენ ისტორიული დღის დაუვიწყარ შთაბეჭდილებას. „ერთი გრძნობით გაიმსჭვალა ყველა, —სწერს დღეს გაზეთი „ფოლკსბლატი",—ლიტვის დამოუკიდებლობა და საბჭოთა კავშირ-ლიტვის ურთიერთდახმარების პაქტის განხორციელება უზრუნველყოფილია. მაშინ როდესაც მეორე იმპერიალისტური ომი თავისი ორბიტით სულ ახალ-ახალ ქვეყნებსა და ხალხებს მოიცავს, ჩვენი ქვეყანა რჩება მშვიდობიანი და წყნარი, ჩვენი ქვეყანა, რომლის დამოუკიდებლობაც ასე უზრუნველყოფილი არასოდეს არ ყოფილა".

საკდესის ცნობა

ანგლისური გაზეთი „დეილი მეილი" იუწყება, რომ „სსრ კავშირის ხელმძღვანელობით ახალ ზომებს იღებენ რუმინეთსა, იუგოსლავიასა და თურქეთს შორის უფრო ძლიერი ანტიგერმანიული პაქტის დასადებად, ამასთან პაქტის მიზანია წინააღმდეგობა გაუწიოს გერმანიისა და იტალიის ექსპანსიას აღმოსავლეთში".

საკდესს დავალებული აქვს გაარკვიოს, რომ „დეილი მეილის" ეს ცნობა ამსოლუტურად არ შეესაბამება სინამდვილეს და თავიდან ბოლომდე მოგონილია.

უკანასკნელი ცნობები

კვირეულის განცხადება

ლონდონი, 17 ივნისი (საკდესი). რეიტერის სააგენტოს ცნობით, საფრანგეთის პრემიერ - მინისტრმა პეტენმა რადიოთი წარმოთქმულ სიტყვაში განაცხადა: „ბრძოლის შეწყვეტა აუცილებელია".

ლონდონი, 17 ივნისი (საკდესი). რეიტერის სააგენტო იუწყება: „საფრანგეთის პრემიერ-მინისტრმა პეტენმა რადიოთი წარმოთქმულ სიტყვაში განაცხადა: „ბრძოლის შეწყვეტა აუცილებელია", პეტენმა დასძინა: წუხელ მოლაპარაკება დაიწყო მოწინააღმდეგესთან იმისათვის, რომ გავიგო, შეიძლება თუ არა შეთანხმების მიღწევაო.

პეტენმა ეს განცხადება გააკეთა ფრანგი ხალხისადმი მიმართულ რადიოთი წარმოთქმულ სიტყვაში. „საბჭენტო აღნიშნავს, რომ პეტენი „ეძებს ასზამდი საფრანგეთის არმიის, რომელიც ისეთ მოწინააღმდეგეს ებრძვის, რომელიც მას სპარბობს რიცხვობრივად და საჭურველით".

გერმანიის ჯარმა ბეზანსონს მიაღწია

ბერლინი, 17 ივნისი. გერმანიის შეიარაღებული ძალების უმაღლესი მთავარსარდლობის ბანაკის შემდეგ ცნობას აქვეყნებს: „საფრანგეთის არმიის ნაწილები, რომლებსაც ჩვენი ჯარი სდევნის, უკან იხევენ სამხრეთისა და სამხრეთ-დასავლეთისაკენ. იმ რაიონებში, სადაც ჯერ კიდევ ორგანიზებულ წინააღმდეგობას გვიწევდა მტერი, იგი უკუქცეულ იქნა ისე, რომ მძიმე ზარალი ნახა. ერთმა ჩვენმა არმიამ დაიკავა და ლუარა გადალახა ორლეანის მახლობლად. ბურგუნდიასა და ლანგრის რაიონში მოქმედმა გერმანიის ჯარის ნაწილებმა შნიშვნელოვანი ტერიტორია დაიკავეს სამხრეთის მიმართულებით. აქ აღებულია ორი აეროდრომი და გასაფრენად გამზადებული ყუმბარებით დატვირთული 39 თვითმფრინავი. ბეზანსონის სამხრეთ-აღმოსავლეთით ჩვენმა ჯარმა შეეცადინის საზღვარს მიაღწია და ამრიგად რკალი შეჰკრა საფრანგეთის ამ ჯარის ირგვლივ, რომელიც ელზასიდან და ლორენიდან უკან იხევს. ჩრდილოეთ ლორენში ჩვენი ჯარი ქალაქ სენტ-მიხელის დასავლეთით მდებარე რაიონისაკენ მიიწევს. ჩვენი ჯარები ლანგრის ციხესიმაგრის ჩრდილო-დასავლეთით მდებარე რაიონში ბრძოლებს აწარმოებენ. ჩვენმა ჯარებმა ბრძოლის შედეგად დაიკავეს ბრძოლის ველი, რომელზედაც ფრანგებმა ბრძოლა გამართეს ლანგრის ციხესიმაგრის ჩრდილო-დასავლეთით. ჩვენმა დივიზიებმა საარბრიუკენის სამხრეთით მაჟინოს ხაზის გარღვევა გამოიყენეს და, მიუხედავად მტრის მეტად ძლიერი წინააღმდეგობისა, რაინ-მარნის არხისაკენ უტევენ. შატო-სალენი, დიეზი და საარბურგი აღებულია გერმანიის ჯარის მიერ. ელზასში მოპაკირე ყუმბარმშენები და ავრეთვე საზენიტო არტილერია აქტიურ მონაწილეობას იღებდნენ სახმელეთო ჯარის მოქმედებაში.

მტერს ჰაერში 8 თვითმფრინავი დაეკარგა. გერმანიის 3 თვითმფრინავი ბაზაში არ დაბრუნებულა.

გერმანიის წყალქვეშა ფლოტმა ამ უკანასკნელი დღეების განმავლობაში ჩასძირა მტრის ფლოტი 100.000 ტონაზე მეტი წყალწყვილა. ჩაძირულია ინგლისის ბამალდი „ველინგტონსტარი" 11.400 სარეგისტრო ბრუტო-ტონა წყალწყვილა. ერთმა წყალქვეშა ნავმა მოსპო მტრის გემები 53.000 სარეგისტრო ბრუტო-ტონა წყალწყვილა. მეორე წყალქვეშა ნავმა მორეი ფერტში ჩასძირა ინგლისის დამხმარე კრეისერი დაახლოებით 9 ათასი სარეგისტრო ბრუტო-ტონა წყალწყვილა".

ომი დასავლეთ ევროპაში

ინგლისის ცნობები

ლონდონი, 17 ივნისი. რეიტერის სააგენტო იუწყება, რომ გუშინ საღამოს ფრონტებზე შემდეგი მდგომარეობა იყო: ნორმანდიაში გერმანიის ჯარმა, როგორც სჩანს, დასავლეთისაკენ წინსვლა შესწყვიტა და ეკერნსა და შატოს შორის მდებარე ბაზზე გამაგრდა. „გერმანიის ჯარის შეჩერის შემდეგ შამპანის რაიონში მდგომარეობა უფრო სერიოზული გახდა. გერმანელებმა აქ თავი მოუყარეს დიდ ძალებს და საფრანგეთის პოზიციები გაარღვიეს შატო-ტიერისა და რეიმსის სექტორში. მტრის მეწინავე ნაწილებმა წინ წაიწიეს სხვადასხვა მიმართულებით მდინარე იონის, სონისა და ობისაკენ. მტრის ზოგიერთმა რაზმმა სასისა და ტრუას რაიონს მიაღწია. ბრძოლა სწარმოებს ავრეთვე შომონის რაიონში, სადაც მტრის ჯარმა წაიწია პორტ დატელიემდე და შემდეგ ჩრდილოეთით ვერდენის აღმოსავლეთით მდებარე რაიონისაკენ. გერმანიის უმაღლესმა სარდლობამ დასავლეთის ფრონტზე გამოიყვანა 150 დივიზია.

ამჟამად გერმანელების მთავარი ღონისძიება იქითკენ არის მიმართული, რომ ფლანგიდან შემოუარონ მაჟინოს ხაზს და უბანზე, სადაც საფრანგეთის გარნიზონის ერთმა ნაწილმა უკან დაიხია. მდგომარეობა მეტისმეტად სერიოზულია.

საფრანგეთის ცნობები

ლონდონი, 17 ივნისი. როგორც რეიტერის სააგენტო იუწყება, გუშინ საღამოს საფრანგეთის სამხედრო სამინისტროს წარმომადგენელმა განაცხადა, რომ ფრონტებზე საერთო მდგომარეობა ფრიად სერიოზულია. გერმანელების ჯელაზე ძლიერი მიძალება შემჩნეულია შამპანში და შატო-ტიერის მახლობლად.

ლონდონი, 17 ივნისი. რეიტერის სააგენტო გადმოგვცემს საფრანგეთის სარდლობის მიერ გუშინ საღამოს გამოქვეყნებულ შემდეგ კომუნიკეს: „პარიზის დასავლეთით, ლა ფერტესა და ლენიეს რაიონში, მტრის შეტევა შეჩერებულია, და საფრანგეთის ჯარმა კონტრშეტევა დაიწყო. პარიზის სამხრეთ-აღმოსავლეთით მტერი განაგრძობდა წინსვლას და გადალახა მდინარე სენა მელენისა და ფონტენბლოს პუნქტებში. გერმანიის ჯარის მეწინავე ნაწილებმა ოსერი გაიარეს და კლამისა და ავალონის მიმართულებით უტევენ. ლანგრის ზეგანის სამხრეთით მტრის ჯავშანსატანკო და მოტორიზებულმა კოლონებმა მიაღწიეს დიჟონის ჩრდილოეთით მდებარე რაიონს და მდინარე სონას, გრეს მახლობლად. გერმანიის ზოგიერთმა რაზმმა მდინარე გადალახა ლორენისა და ელზასის რაიონში. საფრანგეთის ჯარმა უკან დაიხია უმაღლესი სარ

გულმოდგინედ ვიმუშაოთ მარქსიზმ-ლენინიზმის დაუფლებაზე

თათბირი ამხანაგებისა, რომლებმაც დაამთავრეს „საკ. კ. პ. (ბ) ისტორიის მოკლე კურსის“ შესწავლა

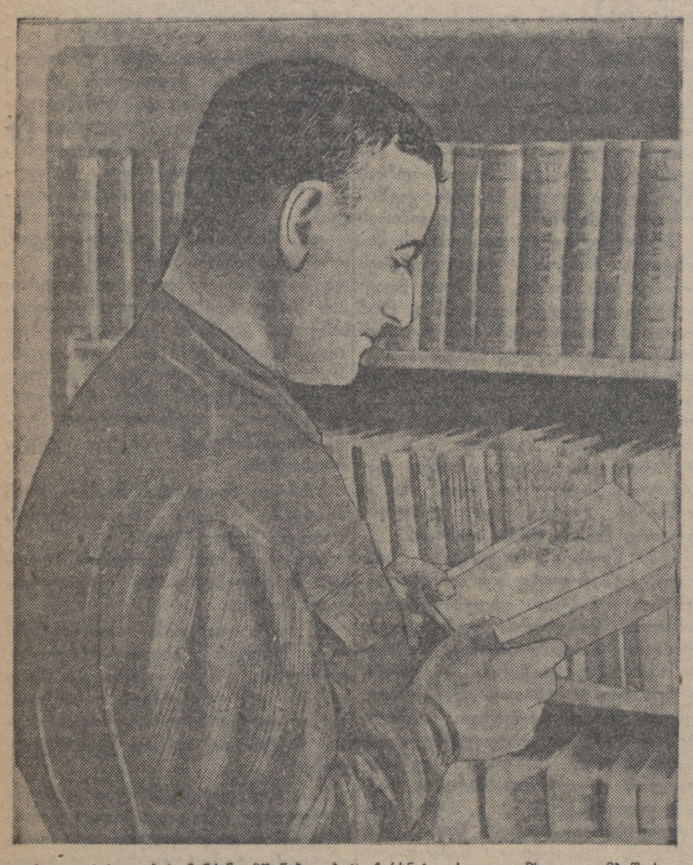

კიროვის სახელობის მანქანათმშენებლობის ქარხნის ოსტატი ამხ. ი. ღამბაშიძე, რომელმაც დაამთავრა „საკ. კ. პ. (ბ) ისტორიის მოკლე კურსის“ შესწავლა.
ფოტო ვ. გინზბურგისა

ამ დღეებში საქ. კ. პ. (ბ) თბილისის ორგ. ლენინის რაიკომისა და გაზეთ „კომუნისტის“ ინიციატივით ჩატარდა იმ ამხანაგების თათბირი, რომლებმაც დაამთავრეს „საკ. კ. პ. (ბ) ისტორიის მოკლე კურსის“ შესწავლა. თათბირის მუშაობას საფუძვლად დაედო გაზეთ „პრავდის“ 1 ივნისის მოწინავე წერილი—„მიღწეულით არ დავკმაყოფილდეთ“.

თათბირის მუშაობას ხელმძღვანელობდა საქ. კ. პ. (ბ) თბილისის ორგ. ლენინის რაიკომის მდივანი ამხ. მ. ჩუბინიძე. თათბირს, რომელსაც ესწრო, თავიანთი გამოცდილება გაუზიარეს შემდეგმა ამხანაგებმა: მ. კუჭავამ, ტიმოფეევმა, ა. სვანიძემ, ვ. გეტაშვილმა, თ. გაგნიძემ, ბირიუკოვმა, ბაბელაიამ, ი. ბახტაძემ, ი. კუჭავაშვილმა, პავლოვმა, ჩხიკვაძემ, ძოწენელმა და ვ. ბირკაიამ. თათბირს მათ უამბეს, თუ როგორ შეისწავლეს „საკ. კ. პ. (ბ) ისტორიის მოკლე კურსი“ და რას ფიქრობენ მომავალში მარქსიზმ-ლენინიზმის დრმად დაუფლებისათვის.

თათბირის მუშაობა შეაჯამა საქ. კ. პ. (ბ) თბილისის ორგანიზაციის ლენინის რაიკომის მდივანმა ამხ. მ. ჩუბინიძემ.

ქვემოთ ჩვენ ვაქვეყნებთ თათბირზე გამოსული ზოგიერთი ამხანაგის სიტყვებს.

მარცხნიდან ძარაჯებივ: თბილისის საორთქლმავლო დეპოს პარტბიუროს მდივანი ამხ. ი. გეტაშვილი, დეპოს უფროსის მოადგილე თ. გაგნიძე და სტახანოველი ზეინკალი გ. კოვალიოვი, რომლებმაც დაამთავრეს „საკ. კ. პ. (ბ) ისტორიის მოკლე კურსის“ შესწავლა.
ფოტო ვ. გინზბურგისა

საჭიროა შეუნელებელი წინსვლა

...ღამით იწყება ჩვეულებრივი სადისპეტჩერო მოხსენება. კითხულობენ უფროსს.

— სად არის განყოფილების უფროსი?

— ისვენებს.

— ახლავე გამომიძახეთ.

შიკრიკი აფრინდა კინოთეატრისაკენ. კინოფილმის დემონსტრირების დროს შიკრიკი ხმამაღლა გაჰყვირის, რომ განყოფილების უფროსს რკინიგზის სამმართველოში იძახიან. ისიც განყოფილებაში წავიდა და განყოფილებიდან დარეკა სამმართველოში.

— მე თქვენ ხომ არ გჭირდებით?

— რატომ წახვედით განყოფილებიდან?

— აი, ორი წლის განმავლობაში პირველად წავედი კინოში... „დიდი მოქალაქე“ ვნახე.

— ასეთი რამის ჩადენა არ შეიძლება... იყავით განყოფილებაში.

— ყველაფერი ეს იყო?

— დიაღ.

ეს ამბავი, რომელიც აქ გადმოგვცით, სხვაგან მოხდა, მაგრამ მე მასში ჩვენი ორგანიზაციის სახე დავინახე. ის, რაც მე გამიკეთებია ჩემი საერთო განათლების დონის ასამაღლებლად, ხშირად მიმდინარეობდა ჩუმად, ისე რომ არავის გაეგო. წინააღმდეგ შემთხვევაში სადგურის მუშაობას „დაღუპულად“ გამოაცხადებენ. რომ გაიგონ კინოში ან თეატრში წავედი, ან სახლში ვზივარ და ვმეცადინეობ, სწორედ მაშინ მოუნდებათ გამომძახება. მერე რისთვის? მხოლოდ იმისთვის, რომ გაიგონ... თუ სად ვარ. ჩვენი ხელმძღვანელი ამხანაგების მუშაობის ეს უვარგისი სტილი უნდა აღიკვეთოს, ხელმძღვანელმა უნდა იცოდეს, თვითეული მუშაკი როდის დასჭირდება და ისიც გამოიძახოს.

საკ. კ. პ. (ბ) ისტორიის ახალი სახელმძღვანელოს გამოშვებამ და განსაკუთრებით კი მეცადინეობის ინდივიდუალური მეთოდის დანერგვამ მეტი საშუალება მომცა პარტიის ისტორიის შესწავლისათვის; და თუ უწინ ვკმაყოფილდებოდი რამდენიმე ამბავცის კონსპექტში ჩაწერით, ამჟამად ძირითადი სახელმძღვანელოს გარდა ვსარგებლობ დამხმარე მასალებით; პარტისტორიის თვითეული თავის ღრმად დამუშავების შემდეგ ვადგენ კონსპექტს; მე შევისწავლე ლენინის შრომები „სოციალ-დემოკრატების ორი ტაქტიკა დემოკრატიულ რევოლუციაში“, „რანი არიან „ხალხის მეგობრები“ და როგორ ომობენ ისინი სოციალ-დემოკრატების წინააღმდეგ“, „ნაროდნიკობის ეკონომიური შინაარსი და მისი კრიტიკა ბ-ნ სტრუვეს წიგნში“, შევისწავლე აგრეთვე „მანიფესტი კომუნისტური პარტიისა“; უმთავრესად კი ვხელმძღვანელობდი სტალინის „ლენინიზმის საკითხებით“, რომელმაც საშუალება მომცა უფრო გასაგები გამხდარიყო ჩემთვის პარტიის ისტორიის საკითხები. ფართოდ გამოვიყენე ამხ. ლ. პ. ბერიას ნაშრომი „ამიერკავკასიის ბოლშევიკური ორგანიზაციების ისტორიის საკითხისათვის“ ამასთანავე ვსარგებლობდი შემდეგი ჟურნალებით: „ბოლშევიკი“, „პარტიული მშენებლობა“, „აგიტატორის თანამგზავრი“, „პროლეტარული რევოლუცია“ და სხვ. მხატვრული ლიტერატურით, რომელიც დიდ ეფექტს იძლევა ამა თუ იმ მოვლენის ღრმად დამახსოვრებისათვის, სამწუხაროდ ვერ ვსარგებლობ, რადგან ამისათვის დრო „არა მაქვს“. ისევე, როგორც სხვა ბევრს ჩემს მაგვარებს, ვინაიდან, როგორც ზემოთ აღვნიშნე, ჩვენთან დრო ჯერ კიდევ რაციონალურად არ არის გამოყენებული, ის ხშირად უმიზნოდ იფლანგება.

ი. ჩხიკვაძე.
თბილისის სატვირთო სადგურის უფროსის მოადგილე.

ჩემი გამოცდილებიდან

ხშირად გაიგონებთ ზოგიერთი ამხანაგისაგან საყვედურს იმის შესახებ, რომ ისინი „დატვირთული“ არიან და არ რჩებათ დრო შეისწავლონ „საკ. კ. პ. (ბ) ისტორიის მოკლე კურსი“. მე ვფიქრობ, რომ დროის უქონლობის მომიზეზება მოკლებულია ყოველგვარ საფუძველს. ამხანაგი, რომელმაც ბოლომდე შეიგნო პარტიის ისტორიის შესწავლის, საერთოდ მარქსისტულ-ლენინური თეორიის დაუფლების მნიშვნელობა, ყოველთვის გამონახავს და ვალდებულია გამონახოს დრო მოწინავე მეცნიერების დაუფლებისათვის, — მარქს - ენგელს - ლენინ - სტალინის თეორიის დაუფლებისათვის.

მე მინდა შევჩერდე იმაზე, თუ როგორ ვმუშაობ წიგნზე დამოუკიდებლად. მე, როგორც ექიმს, საკმაო დიდი რაოდენობით მიხდება სპეციალური ლიტერატურის კითხვა, რომ არ ჩამოვრჩე თანამედროვე სამედიცინო მეცნიერებას, ამასთანავე ვასრულებ პარტიულ და საზოგადოებრივ დავალებებს. გარდა ამისა, ყოველ ხუთდღიურში ორი საღამო დათმობილი მაქვს პოლიტიკური ლიტერატურის შესწავლისათვის.

ლენინ-სტალინის დიდი პარტიის ისტორიის შესწავლა დავიწყე წრეში. პოლიტწრიდან საკმაო ცოდნა მივიღე. „საკ. კ. პ. (ბ) ისტორიის მოკლე კურსის“ გამოშვებასთან დაკავშირებით პარტიული პროპაგანდის დაყენების შესახებ“ საკ. კ. პ. (ბ) ცენტრალური კომიტეტის დადგენილების გამოსვლის შემდეგ დაიწყო ჩემი დამოუკიდებელი მუშაობა წიგნზე. პირველად დავიწყე „საკ. კ. პ. (ბ) ისტორიის მოკლე კურსის“ შესწავლა, ვსწავლობდი თანმიმდევრობით ცალკეულ თავებს. შესწავლა მთლიანად დავამთავრე 1939 წლის ივნისში.

ამის შემდეგ დამებადა სურვილი წამეკითხა მხატვრული ლიტერატურა. მხატვრული ლიტერატურის წაკითხვის შემდეგ დავიწყე მეცადინეობა „საკ. კ. პ.(ბ) ისტორიის მოკლე კურსის“ პირველწყაროების მიხედვით. უმთავრესად წავიკითხე მარქს-ენგელს-ლენინ-სტალინის უკვდავი შრომებიდან სათანადო ადგილები, რამაც კიდევ უფრო აამაღლა ჩემი პოლიტიკური მომზადების დონე.

ბოლშევიზმის გმირული ბრძოლის დიადი ისტორიის ღრმად შესწავლა დიდ დახმარებას მიწევს ყოველდღიურ პრაქტიკულ საქმიანობაში.

მართალია, მე დავამთავრე „საკ. კ. პ. (ბ) ისტორიის მოკლე კურსის“ შესწავლა, მაგრამ მარქსისტულ-ლენინური თეორიის ღრმად დაუფლებას ახლა ვიწყებ.

ექ. ივ. კუჭაშვილი.

მოემზადებულად ჩავაბაროთ თეორიული კონფერენციები

„საკ. კ. პ. (ბ) ისტორიის მოკლე კურსი“ აჯამებს ჩვენი დიადი პარტიის მიერ განვლილ ისტორიულ გზას, გვიჩვენებს, თუ როგორი სიმტკიცით და შეუდრეკელობით გამოატარეს **ლენინმა** და **სტალინმა** მუშათა კლასის განთავისუფლების წითელი დროშა სამი რევოლუციის მანძილზე, თუ რა სახელოვნად დაგვირგვინა დიდმა სტალინმა ლენინური დროშით სოციალიზმის გამარჯვება დედამიწის ერთ მეექვსედზე.

ამავე დროს ეს შესანიშნავი ნაშრომი აჯამებს იმ იდეურ და თეორიულ ბრძოლას, რომელსაც პარტია ლენინისა და სტალინის მეთაურობით აწარმოებდა. წიგნი აჩვენებს თუ როგორ ვითარდებოდა მარქსიზმის მოღალატეებთან ბრძოლაში მარქსისტული აზრი, ლენინურ-სტალინური ეტაპი მარქსისტულ ფილოსოფიაში.

იმისათვის, რომ გახდე ბოლშევიკური პარტიის ისტორიის ნამდვილი მცოდნე, რა თქმა უნდა, საკმარისი არ არის „საკ. კ. პ. (ბ) ისტორიის მოკლე კურსის“ ერთხელ წაკითხვა და დაკონსპექტება. საჭიროა გულსხმიერად სწავლობდე მარქსიზმის ფუძემდებლების შრომებს, გადაიკითხო ისინი მრავალჯერ, მუდმივად უბრუნდებოდე და იხილავდე მათ ახალი ისტორიული გამოცდილების სინათლეზე.

„საკ. კ. პ. (ბ) ისტორიის მოკლე კურსის“ შესწავლა დავიწყე 1939 წლის ივნისიდან, დღიდან სამთვიან სამხედრო შეკრებაზე გაწვევისა. ჩემმა პროპაგანდისტულმა მუშაობამ, დიდმა მონდომებამ და სწავლისათვის საჭირო პირობებით უზრუნველყოფამ შესაძლებლობა მომცეს სერიოზულად მომეკიდა ხელი მარქსისტულ - ლენინური თეორიის შესწავლისათვის. წიგნზე დამოუკიდებლად მუშაობაში სერიოზული დახმარება გამიწია „საკ. კ. პ. (ბ) ისტორიის მოკლე კურსის“ ცალკე თავების მიხედვით ლექციების და კონსულტაციების მთელი ციკლის მოსმენამ, რომელიც სისტემატურად ტარდებოდა სამხედრო ნაწილში.

პარტიის ისტორიის კიდევ უფრო ღრმად შესწავლის მიზნით პარალელურად ვსარგებლობდი დამხმარე ლიტერატურით მარქსიზმ-ლენინიზმის კლასიკოსების ნაშრომებიდან.

ამჟამად ვმუშაობ ი. სტალინის „ლენინიზმის საკითხების“ ღრმად შესწავლაზე. თვითეული კომუნისტის ყოველდღიური საქმიანობის ნაყოფიერებისათვის საჭიროა შეუნელებელი მუშაობა ბოლშევიზმის დასაუფლებლად.

როგორც ცნობილია თეორიულმა კონფერენციამ მოიპოვა მოქალაქეობრივი უფლება. თეორიული კონფერენცია წინასწარი სამზადისის ჩატარების შედეგად, კიდევ უფრო გაზრდის რაიონში მომუშავე პარტიის წევრების პასუხისმგებლობას და ენტუზიაზმს მარქსიზმ - ლენინიზმის ღრმად დაუფლების საქმეში.

აქ. სვანიძე
თბილისის სტალინის სახელობის ორთქლმავალ-ვაგონსარემონტო ქარხანასთან არსებულ საქარხნო საფაბრიკო სკოლის უფროსი.

მიღებული ცოდნით არ დავკმაყოფილდეთ

„საკ. კ. პ. (ბ) ისტორიის მოკლე კურსის“—ამ სტალინური სახელმძღვანელოს გამოსვლამ საშუალება მომცა საფუძვლიანად შემესწავლა ბოლშევიზმის გმირული ბრძოლის ისტორია.

ბოლშევიზმის ისტორიის ღრმად შეთვისებისათვის „საკ. კ. პ. (ბ) ისტორიის მოკლე კურსის“ სახელმძღვანელოსთან ერთად ვსარგებლობდი მარქსიზმის კლასიკოსთა ძირითადი ნაწარმოებებით. ცალკეული თავების შესწავლისას წავიკითხე ლენინის ნაშრომები— „რით დავიწყოთ“, „რანი არიან „ხალხის მეგობრები“ და როგორ ომობენ ისინი სოციალ-დემოკრატების წინააღმდეგ“, სტალინის — „ლენინიზმის საკითხები“, „გაკვრით პარტიულ უთანხმოებაზე“ და სხვ.

მეცადინეობის პროცესში ყველაზე მეტი დრო „საკ. კ. პ. (ბ) ისტორიის მოკლე კურსის“ IV თავის შესწავლას მოვანდომე, უკიდურესი გარკვევისა და შეთვისების მიზნით წინასწარ ამ თემაზე მოვისმინე რამდენიმე ლექცია პარტიულ კაბინეტში, მაგალითად, ლექცია პროფ. გოგიბერიძისა და სხვ.

„საკ. კ. პ. (ბ) ისტორიის მოკლე კურსის“ კიდევ უკეთესად შესწავლის მიზნით მარქსიზმის კლასიკოსთა ძირითადი წყაროების გვერდით ვკითხულობდი და ფართოდ ვიყენებდი მხატვრულ ლიტერატურას. ამჟამად განმეორებით ვკითხულობ ოსტროვსკის წიგნს „როგორ იწრთობოდა ფოლადი“.

გარდა ამისა, კითხვის პროცესში გაუგებარი საკითხების გარკვევისათვის და წაკითხულის განმარტებისათვის სისტემატურად ვესწრებოდი და ვესწრები კონსულტაციებსა და ლექციებს, დაკავშირებული ვარ პარტკაბინეტთან. ამასთან ერთად ცოდნის გაღრმავებისათვის დავათვალიერე ლენინის მუზეუმი, ავლაბრის ყოფილი არალეგალური რესტავრირებული სტამბა, დიდი ბელადის სამშობლო, რამაც კიდევ უფრო განმიმტკიცა თეორიულად შეძენილი ცოდნა. ამასთანავე ყოველდღიურად ვკითხულობ ჟურნალ - გაზეთებს — „კომუნისტს“, „ახალგაზრდა კომუნისტს“, „სტალინურ ლოკომოტივს“, „ბოლშევიკს“, „პარტიულ მშენებლობას“, და ა. შ.

ჟურნალ-გაზეთებისა და პოლიტიკური და მხატვრული ლიტერატურის წაკითხვისათვის ყოველდღიურად გამოყოფილი მაქვს 2 საათი, რასაც ნაყოფიერად ვიყენებ.

„საკ. კ. პ. (ბ) ისტორიის მოკლე კურსის“ შესწავლამ საფუძვლიანად გაალრმავა ჩემში პოლიტიკური მომზადების დონე, ეს საუკეთესოდ შეხმარება ყოველდღიურ პრაქტიკულ საქმიანობაში.

იდეურ-პოლიტიკური დონის ამაღლების საქმეში მიღწეულით არ ვკმაყოფილდები. თავისთავზე შეუნელებელი მუშაობით ვცდილობ ღრმად დავეუფლო მარქსიზმ-ლენინიზმს, კიდევ უფრო გავაფართოო ჩემი იდეური მომზადების დონე და —ამჟამად ლენინური კომკავშირის წევრი — მომზადებული შევიდე ლენინ-სტალინის დიადი პარტიის რიგებში.

გ. გაბელაია
ამიერკავკასიის ლ. ბერიას სახელობის რკინიგზის კავშირგაბმულობის შე-3 დისტანცია.

ახალი სწავლებას მეჯი ყურაღღება

იმისათვის, რომ კომუნისტს შეეძლოს ყოველდღიური ცხოვრების მიერ წამოყენებული ახალ-ახალი საკითხების სწორი ანალიზის გაკეთება, ის უნდა სწავლობდეს მარქსისტულ-ლენინურ თეორიას. ეს ჭეშმარიტება დღეს ყველასათვის ისე ნათელია, რომ დამტკიცებას არ საჭიროებს.

ეს ჭეშმარიტება კარგად აქვთ შეგნებული სტალინის სახელობის ორთქლმავალ - ვაგონ - სარემონტო ქარხნის კომუნისტებსაც. ქარხანაში სულ 900-მდე კომუნისტია, აქედან 650 კომუნისტი დამოუკიდებლად ეუფლება თეორიას. 74 კაცმა უკვე დაამთავრა „საკ. კ. პ. (ბ) ისტორიის მოკლე კურსის“ შესწავლა. ამხანაგები, რომლებმაც კარგად შეისწავლეს „საკ. კ. პ. (ბ) ისტორიის მოკლე კურსი“ გაიზარდნენ პოლიტიკურად, ისინი ეწევიან აქტიურ საზოგადოებრივ მოღვაწეობას და უმნიშვნელოვანეს პოლიტიკურ-სამეურნეო საკითხებს წარმატებით სწყვეტენ. წიგნზე ინდივიდუალურად მომუშავე ამხანაგებს სერიოზულ დახმარებას უწევს ჩვენს ქარხანასთან არსებული პარტიული კაბინეტი. პარტიულ კაბინეტში 1940 წლის განმავლობაში ჩატარდა 27 ლექცია და მოხსენება, რომელსაც მოუსმინა 5.200 კაცმა. ჩვენ განსაკუთრებულ ყურადღებას ვაქცევთ ჩვენი პარტიის ოქტომბრის შემდგომი პერიოდის შესწავლას; 27 ლექციიდან 10 ლექცია ჩატარებულია იმ თემებზე, რომლებიც შეეხება ჩვენი პარტიის ისტორიის ოქტომბრისშემდგომ პერიოდს.

ქარხნის პარტიული ორგანიზაცია საზოგადოებრივ აზრს ჰქმნის იმათ წინააღმდეგ, ვინც არ სწავლობს ბოლშევიზმის თეორიას. ხშირად ვატარებთ წიგნზე ინდივიდუალურად მომუშავე ამხანაგების თათბირებს, რაც საშუალებას გვაძლევს გავიგოთ, თუ ვის რაში სჭირდება დახმარება, ვის რა სიძნელეები ექმნება მეცადინეობის პროცესში და სხვ.

ქარხნის პარტიული კომიტეტი წმირად იხილავს პარტიული პროპაგანდის საკითხებს, ისმენს, თუ რა მდგომარეობაა ამ მხრივ საამქროებში და სხვ. პარტიულმა კომიტეტმა ამასწინათ განიხილა სამექანიკო საამქროში პარტიული პროპაგანდის მდგომარეობა. აქ პარტიული ბიუროს არადამაკმაყოფილებლად ხელმძღვანელობდა საკ. კ. პ. (ბ) ისტორიის

როგორ ვაღგენ კონსპექტს

მე უკვე დავამთავრე „საკ. კ. პ. (ბ) ისტორიის მოკლე კურსის“ შესწავლა. თვითეული თავის მიხედვით შედგენილი მაქვს კონსპექტი. კონსპექტს ვადგენ აგრეთვე დამატებით ლიტერატურიდან წაკითხულ შრომებზე.

ვიდრე კონსპექტს შევადგენდე, წინასწარ გავიაზრებ ხოლმე წაკითხულს და ჩემთვის ვაკეთებ დასკვნებს, რასაც შემდეგში ვიწერ კონსპექტში, ავრეთვე ვიწერ აუცილებელ ციტატებს, ციფრებსა და ფაქტებს.

მართალია, დავამთავრე საკ. კ. პ. (ბ) ისტორიის შესწავლა, მაგრამ ვგრძნობ, რომ ჯერ კიდევ ბევრი უნდა ვიმუშაო ჩემს თავზე. მე ვფიქრობ, ჩვენ ყველანი ღრმად უნდა ჩავუკვირდეთ ჩვენი პარტიის ცენტრალური ორგანოს „პრავდის“ ამა წლის 1-ლი ივნისის მოწინავეს სათაურით „არ დავკმაყოფილდეთ მიღწეულით“. კიდევ უფრო ღრმად უნდა შევისწავლოთ მარქსისტულ-ლენინური თეორია.

მე წავიკითხე ლენინის შრომები „რა ვაკეთოთ?“, „ნაბიჯი წინ, ორი ნაბიჯი უკან“, „სახელმწიფო და რევოლუცია“, სტალინის „ლენინიზმის საფუძვლები“, მარქსის ბიოგრაფია და სხვ. გაზეთში დაბეჭდილ კონსულტაციებსა და თეორიულ სტატიებს ამოვჭრი და ცალკე ვინახავ. თეორიის დაუფლებაში დიდად დამეხმარა სსრ კავშირის ხალხთა ისტორიის გაცნობა და გეოგრაფიის შესწავლა.

კ. ტიმოფეევი
სტალინის სახელობის ორთქლმავალ-ვაგონ-სარემონტო ქარხნის ხარატი.

თბილისი. თათბირი საქ. კ. პ. (ბ) თბილისის ორგ. ლენინის რაიკომში იმ ამხანაგებისა, რომელთაც დაამთავრეს „საკ. კ. პ. (ბ) ისტორიის მოკლე კურსის“ შესწავლა.
ფოტო რ. აკოფოვისა.

ხელმძღვანელი კადრების პოლიტიკური ჰორიზონტის შესახებ

ვ. ბირკაია
საქ. კ. პ. (ბ) თბილისის ორგ. ლენინის რაიკომის პროპაგანდისა და აგიტაციის განყოფილების გამგე

ტარებთ დიფერენციალურად, მსმენელთა მომზადების დონის მიხედვით; წინასწარ ვამუშავებთ ლექციების თემატიკას და, რაც მთავარია, ლექციების თემატიკის შედგენის დროს ვითვალისწინებთ იმას, თუ ვის რომელ საკითხზე სურს ლექციის მოსმენა. ამ შემთხვევაში ჩვენ ანგარიშს ვუწევთ ამხანაგების სურვილს, რომელსაც ისინი გამოსთქვამენ ხოლმე თეორიის ინდივიდუალურად შემსწავლელთა თათბირებზე.

ამასწინათ ჩვენ ჩავატარეთ იმ ამხანაგების რაიონული თათბირი, რომლებმაც დაამთავრეს „საკ. კ. პ. (ბ) ისტორიის მოკლე კურსის“ შესწავლა. თათბირის მუშაობას ხელმძღვანელობდა საქ. კ. პ. (ბ) თბილისის ორგ. ლენინის რაიკომის მდივანი ამხ. მ. ჩუბინიძე. ეს თათბირი იყო, ამაში ცხადად დავრწმუნდით. ამხანაგების დიდმა ნაწილმა დაამთავრეს „მოკლე კურსის“ შესწავლა. ძალაუნებურად წამოიჭრება მათს წინაშე კითხვა: რა ჰქნან შემდეგში, როგორ და რაზე იმუშაონ იმისათვის, რომ უფრო ღრმად დაეუფლონ თეორიას? რა საკვირველია, ამხანაგები არ უნდა დაკმაყოფილდნენ მიღწეულით და ამდენად კანონიერია მათი მოთხოვნა—ვუთხრათ, თუ როგორ იმუშაონ, მომავალში რას მიაქცინონ უფრო მეტი ყურადღება და სხვ.

სტალინის სახელობის ორთქლმავალ-ვაგონსარემონტო ქარხნის პარტკომის მდივანმა ამხ. კუჭავამ მთლიანად დაამთავრა „საკ. კ. პ. (ბ) ისტორიის მოკლე კურსის“ შესწავლა. ახლა ის პირველწყაროებზე მუშაობს. „მოკლე კურსი“ მთლიანად შეისწავლეს აგრეთვე დეპოს პარტბიუროს მდივანმა ი. გეტაშვილმა, დეპოს უფროსის მოადგილემ, დაწინაურებულმა მემანქანემ ამხ. თამარ თბილისის ორგ. ლენინის რაიკომის მდივანი ამხ. მ. ჩუბინიძე. ეს თათბირი, რომელსაც ესწრო, თავიანთი გამოცდილება გაუზიარეს შემდეგმა ამხანაგებმა: მ. კუჭავამ, ტიმოფეევმა, ა. სვანიძემ, ვ. გეტაშვილმა, თ. გაგნიძემ, ბირიუკოვმა, ბაბელაიამ, ი. ბახტაძემ, ი. კუჭავაშვილმა, პავლოვმა, ჩხიკვაძემ, ძოწენელმა და ვ. ბირკაიამ. თათბირს მათ უამბეს, თუ როგორ შეისწავლეს „საკ. კ. პ. (ბ) ისტორიის მოკლე კურსი“ და რას ფიქრობენ მომავალში მარქსიზმ-ლენინიზმის ღრმად დაუფლებისათვის.

თათბირის მუშაობა შეაჯამა საქ. კ. პ. (ბ) თბილისის ორგანიზაციის ლენინის რაიკომის მდივანმა ამხ. მ. ჩუბინიძემ.

ქვემოთ ჩვენ ვაქვეყნებთ თათბირზე გამოსული ზოგიერთი ამხანაგის სიტყვებს.

საჭიროა შეუნელებელი წინსვლა

...ღამით იწყება ჩვეულებრივი სადისპეტჩერო მოხსენება. კითხულობენ უფროსს.

— სად არის განყოფილების უფროსი?

— ისვენებს.

— ახლავე გამომიძახეთ.

შიკრიკი აფრინდა კინოთეატრისაკენ. კინოფილმის დემონსტრირების დროს შიკრიკი ხმამაღლა გაჰყვირის, რომ განყოფილების უფროსს რკინიგზის სამმართველოში იძახიან. ისიც განყოფილებაში წავიდა და განყოფილებიდან დარეკა სამმართველოში.

— მე თქვენ ხომ არ გჭირდებით?

— რატომ წახვედით განყოფილებიდან?

— აი, ორი წლის განმავლობაში პირველად წავედი კინოში... „დიდი მოქალაქე“ ვნახე.

— ასეთი რამის ჩადენა არ შეიძლება... იყავით განყოფილებაში.

— ყველაფერი ეს იყო?

— დიაღ.

ეს ამბავი, რომელიც აქ გადმოგვცით, სხვაგან მოხდა, მაგრამ მე მასში ჩვენი ორგანიზაციის სახე დავინახე. ის, რაც მე გამიკეთებია ჩემი საერთო განათლების დონის ასამაღლებლად, ხშირად მიმდინარეობდა ჩუმად, ისე რომ არავის გაეგო. წინააღმდეგ შემთხვევაში სადგურის მუშაობას „დაღუპულად“ გამოაცხადებენ. რომ გაიგონ კინოში ან თეატრში წავედი, ან სახლში ვზივარ და ვმეცადინეობ, სწორედ მაშინ მოუნდებათ გამომძახება. მერე რისთვის? მხოლოდ იმისთვის, რომ გაიგონ... თუ სად ვარ. ჩვენი ხელმძღვანელი ამხანაგების მუშაობის ეს უვარგისი სტილი უნდა აღიკვეთოს, ხელმძღვანელმა უნდა იცოდეს, თვითეული მუშაკი როდის დასჭირდება და ისიც გამოიძახოს.

საკ. კ. პ. (ბ) ისტორიის ახალი სახელმძღვანელოს გამოშვებამ და განსაკუთრებით კი მეცადინეობის ინდივიდუალური მეთოდის დანერგვამ მეტი საშუალება მომცა პარტიის ისტორიის შესწავლისათვის; და თუ უწინ ვკმაყოფილდებოდი რამდენიმე ამბავცის კონსპექტში ჩაწერით, ამჟამად ძირითადი სახელმძღვანელოს გარდა ვსარგებლობ დამხმარე მასალებით; პარტისტორიის თვითეული თავის ღრმად დამუშავების შემდეგ ვადგენ კონსპექტს; მე შევისწავლე ლენინის შრომები „სოციალ-დემოკრატების ორი ტაქტიკა დემოკრატიულ რევოლუციაში“, „რანი არიან „ხალხის მეგობრები“ და როგორ ომობენ ისინი სოციალ-დემოკრატების წინააღმდეგ“, „ნაროდნიკობის ეკონომიური შინაარსი და მისი კრიტიკა ბ-ნ სტრუვეს წიგნში“, შევისწავლე აგრეთვე „მანიფესტი კომუნისტური პარტიისა“; უმთავრესად კი ვხელმძღვანელობდი სტალინის „ლენინიზმის საკითხებით“, რომელმაც საშუალება მომცა უფრო გასაგები გამხდარიყო ჩემთვის პარტიის ისტორიის საკითხები. ფართოდ გამოვიყენე ამხ. ლ. პ. ბერიას ნაშრომი „ამიერკავკასიის ბოლშევიკური ორგანიზაციების ისტორიის საკითხისათვის“ ამასთანავე ვსარგებლობდი შემდეგი ჟურნალებით: „ბოლშევიკი“, „პარტიული მშენებლობა“, „აგიტატორის თანამგზავრი“, „პროლეტარული რევოლუცია“ და სხვ. მხატვრული ლიტერატურით, რომელიც დიდ ეფექტს იძლევა ამა თუ იმ მოვლენის ღრმად დამახსოვრებისათვის, სამწუხაროდ ვერ ვსარგებლობ, რადგან ამისათვის დრო „არა მაქვს“. ისევე, როგორც სხვა ბევრს ჩემს მაგვარებს, ვინაიდან, როგორც ზემოთ აღვნიშნე, ჩვენთან დრო ჯერ კიდევ რაციონალურად არ არის გამოყენებული, ის ხშირად უმიზნოდ იფლანგება.

ი. ჩხიკვაძე.
თბილისის სატვირთო სადგურის უფროსის მოადგილე.

ჩემი გამოცდილებიდან

ხშირად გაიგონებთ ზოგიერთი ამხანაგისაგან საყვედურს იმის შესახებ, რომ ისინი „დატვირთული“ არიან და არ რჩებათ დრო შეისწავლონ „საკ. კ. პ. (ბ) ისტორიის მოკლე კურსი“. მე ვფიქრობ, რომ დროის უქონლობის მომიზეზება მოკლებულია ყოველგვარ საფუძველს. ამხანაგი, რომელმაც ბოლომდე შეიგნო პარტიის ისტორიის შესწავლის, საერთოდ მარქსისტულ-ლენინური თეორიის დაუფლების მნიშვნელობა, ყოველთვის გამონახავს და ვალდებულია გამონახოს დრო მოწინავე მეცნიერების დაუფლებისათვის, — მარქს - ენგელს - ლენინ - სტალინის თეორიის დაუფლებისათვის.

მე მინდა შევჩერდე იმაზე, თუ როგორ ვმუშაობ წიგნზე დამოუკიდებლად. მე, როგორც ექიმს, საკმაო დიდი რაოდენობით მიხდება სპეციალური ლიტერატურის კითხვა, რომ არ ჩამოვრჩე თანამედროვე სამედიცინო მეცნიერებას, ამასთანავე ვასრულებ პარტიულ და საზოგადოებრივ დავალებებს. გარდა ამისა, ყოველ ხუთდღიურში ორი საღამო დათმობილი მაქვს პოლიტიკური ლიტერატურის შესწავლისათვის.

ლენინ-სტალინის დიდი პარტიის ისტორიის შესწავლა დავიწყე წრეში. პოლიტწრიდან საკმაო ცოდნა მივიღე. „საკ. კ. პ. (ბ) ისტორიის მოკლე კურსის“ გამოშვებასთან დაკავშირებით პარტიული პროპაგანდის დაყენების შესახებ“ საკ. კ. პ. (ბ) ცენტრალური კომიტეტის დადგენილების გამოსვლის შემდეგ დაიწყო ჩემი დამოუკიდებელი მუშაობა წიგნზე. პირველად დავიწყე „საკ. კ. პ. (ბ) ისტორიის მოკლე კურსის“ შესწავლა, ვსწავლობდი თანმიმდევრობით ცალკეულ თავებს. შესწავლა მთლიანად დავამთავრე 1939 წლის ივნისში.

ამის შემდეგ დამებადა სურვილი წამეკითხა მხატვრული ლიტერატურა. მხატვრული ლიტერატურის წაკითხვის შემდეგ დავიწყე მეცადინეობა „საკ. კ. პ.(ბ) ისტორიის მოკლე კურსის“ პირველწყაროების მიხედვით. უმთავრესად წავიკითხე მარქს-ენგელს-ლენინ-სტალინის უკვდავი შრომებიდან სათანადო ადგილები, რამაც კიდევ უფრო აამაღლა ჩემი პოლიტიკური მომზადების დონე.

ბოლშევიზმის გმირული ბრძოლის დიადი ისტორიის ღრმად შესწავლა დიდ დახმარებას მიწევს ყოველდღიურ პრაქტიკულ საქმიანობაში.

მართალია, მე დავამთავრე „საკ. კ. პ. (ბ) ისტორიის მოკლე კურსის“ შესწავლა, მაგრამ მარქსისტულ-ლენინური თეორიის ღრმად დაუფლებას ახლა ვიწყებ.

ექ. ივ. კუჭაშვილი.

მოემზადებულად ჩავაბაროთ თეორიული კონფერენციები

„საკ. კ. პ. (ბ) ისტორიის მოკლე კურსი“ აჯამებს ჩვენი დიადი პარტიის მიერ განვლილ ისტორიულ გზას, გვიჩვენებს, თუ როგორი სიმტკიცით და შეუდრეკელობით გამოატარეს **ლენინმა** და **სტალინმა** მუშათა კლასის განთავისუფლების წითელი დროშა სამი რევოლუციის მანძილზე, თუ რა სახელოვნად დაგვირგვინა დიდმა სტალინმა ლენინური დროშით სოციალიზმის გამარჯვება დედამიწის ერთ მეექვსედზე.

ამავე დროს ეს შესანიშნავი ნაშრომი აჯამებს იმ იდეურ და თეორიულ ბრძოლას, რომელსაც პარტია ლენინისა და სტალინის მეთაურობით აწარმოებდა. წიგნი აჩვენებს თუ როგორ ვითარდებოდა მარქსიზმის მოღალატეებთან ბრძოლაში მარქსისტული აზრი, ლენინურ-სტალინური ეტაპი მარქსისტულ ფილოსოფიაში.

იმისათვის, რომ გახდე ბოლშევიკური პარტიის ისტორიის ნამდვილი მცოდნე, რა თქმა უნდა, საკმარისი არ არის „საკ. კ. პ. (ბ) ისტორიის მოკლე კურსის“ ერთხელ წაკითხვა და დაკონსპექტება. საჭიროა გულსხმიერად სწავლობდე მარქსიზმის ფუძემდებლების შრომებს, გადაიკითხო ისინი მრავალჯერ, მუდმივად უბრუნდებოდე და იხილავდე მათ ახალი ისტორიული გამოცდილების სინათლეზე.

„საკ. კ. პ. (ბ) ისტორიის მოკლე კურსის“ შესწავლა დავიწყე 1939 წლის ივნისიდან, დღიდან სამთვიან სამხედრო შეკრებაზე გაწვევისა. ჩემმა პროპაგანდისტულმა მუშაობამ, დიდმა მონდომებამ და სწავლისათვის საჭირო პირობებით უზრუნველყოფამ

ჩვენი ქალაქის ამბები

ჯერ კიდევ ბევრია გასაკეთებელი

ბოლო დროს ჩვენს ქალაქში ბევრი რამ გაკეთდა. ბევრი ახალი სახლი აშენდა, ბევრი ძველი სახლი გარეგნულად შეიცვალა, ბევრი ახალი ქუჩა გაიხსნა, ბევრი ქუჩა გაფართოვდა, ბევრი ქუჩა მოასფალტდა, ბევრი ქუჩა გაკეთილშობილდა.

ეს ყველაფერი ჩვენ ვხედავთ, ეს ყველაფერი ჩვენ ვამაყობთ, ეს ყველაფერი ჩვენ ვიყენებთ.

ეს ყველაფერი ჩვენ ვიყენებთ, მაგრამ ეს ყველაფერი ჯერ კიდევ არ კმარა.

ჩვენ ვიყენებთ, მაგრამ ჩვენ ვერ ვხედავთ, რომ ბევრი ქუჩა ჯერ კიდევ ძველებურად ბინძურია, ბევრი ქუჩა ჯერ კიდევ ძველებურად ბნელია, ბევრი ქუჩა ჯერ კიდევ ძველებურად ტალახიანია.

ჩვენ ვიყენებთ, მაგრამ ჩვენ ვერ ვხედავთ, რომ ბევრ ქუჩაში ჯერ კიდევ ძველებურად ცუდად ეწყობა ნაგვის გატანა, ბევრ ქუჩაში ჯერ კიდევ ძველებურად ცუდად ეწყობა ნაგვის დაგროვება.

ჩვენ ვიყენებთ, მაგრამ ჩვენ ვერ ვხედავთ, რომ

ՊԱՏԵՐԱԶՄԻ ՀԱՐՈՒՑԱԿԱՆ ԿԵՆՏՐՈՆԻ ՄԱՍԻՆ

Ա. ԼԵՆԻՆԻ ԱՆՎԱՆ ՄՈՍԿՎԱՅԻ ՄԵՔԵՆԱՅԱԿԱՆ ԳՈՐԾԱՐԱՆԻ ՀԱՄԱԽՈՐՀՐԴԱՅԻՆ ԺՈՂՈՎԸ

16 ՕԳՈՍՏՈՍԻ

Ա. Լենինի անվան Մոսկվայի մեքենայական գործարանի համախորհրդային ժողովը, որին մասնակցում էին գործարանի բանվորներ, ինժեներներ, տեխնիկներ, ղեկավար աշխատողներ, կոմերիտականներ, ինչպես նաև գործարանի ներկայացուցիչներ Մոսկվայի մի շարք այլ գործարանների, ընդունեց հետևյալ որոշումը.

Ա. Լենինի անվան Մոսկվայի մեքենայական գործարանի համախորհրդային ժողովը լսելով և քննարկելով ընկ. Ստալինի զեկուցումը Պատերազմական կոմիտեի կազմավորման մասին, ամբողջությամբ հավանություն է տալիս Պատերազմական կոմիտեի կազմավորման մասին Խորհրդային Միության Կոմունիստական (բոլշևիկների) կենտրոնական կոմիտեի և Ժողովրդական կոմիսարների խորհրդի որոշմանը։

Համախորհրդային ժողովը հավատացնում է, որ գործարանի բանվորները, ինժեներները, տեխնիկները և ղեկավար աշխատողները ամեն կերպ կաջակցեն Պատերազմական կոմիտեին՝ ամրապնդելու Կարմիր բանակի հզորությունը, որպեսզի Կարմիր բանակը կարողանա ջախջախել ֆաշիստական ագրեսորներին։

Համախորհրդային ժողովը հավատացնում է, որ գործարանի բանվորները, ինժեներները և տեխնիկ