პროლეტარებო ყველა ქვეყნისა, შეერთდით!

კომუნისტი

სსრ. კ. პ. (ბ) ცენტრალური კომიტეტის, თბილისის კომიტეტისა და საქართველოს სსრ მშრომელთა დეპუტატების საბჭოების ორგანო

KOMUNISTI ОРГАН ЦЕНТРАЛЬНОГО и ТБИЛИССКОГО КОМИТЕТОВ КП (б) ГРУЗИИ и СОВЕТОВ ДЕПУТАТОВ ТРУДЯЩИХСЯ ГРУЗИНСКОЙ ССР

კვირა
23 ივნისი
1940 წ.
№ 143 (5844)
ფასი 10 კაპ.

საიუბილეო საზეიმო სხდომა, მიძღვნილი აკაკი წერეთლის დაბადების ასი წლისთავისადმი

ეროვნული ბიბლიოთეკა

გუშინ, 22 ივნისს, თბილისის ზ. ფალიაშვილის სახელობის ლენინის ორდენოსან თეატრში შესდგა საიუბილეო საზეიმო სხდომა, მიძღვნილი დიდი პოეტის აკაკი წერეთლის დაბადების ასი წლისთავისადმი.

თეატრი სავსეა ხალხით. მოსულია პარტიულ და საზოგადოებრივ ორგანიზაციათა წარმომადგენლები, საწარმოთა მოწინავე ადამიანები, ლიტერატურის, ხელოვნებისა და მეცნიერების მოღვაწეები.

სცენა საუცხოოდაა მორთული. მის ორივე მხარეს აღმართულია დიდი **ლენინისა** და დიდი **სტალინის** ვეებერთელა პორტრეტები. იქვე არის ამხანაგ **ლ. ბერიას** პორტრეტი.

სცენის სიღრმეში აკაკი წერეთლის პორტრეტია, რომელსაც ამშვენებს ორი სტრიქონი:

— „გმირებს უძახის, უყივის
ჩემი დაფი და ნაღარა“...

საზეიმო სხდომის პრეზიდიუმში არიან ამხანაგები — **ი. თავაძე, ა. კვაჭაძე, ვ. ეგნატაშვილი, გ. კიკნაძე, შ. დადიანი, ი. აბაშიძე, გ. ლეონიძე, ა. მაშაშვილი, ს. ჩიქოვანი, პ. ინგოროყვა, გ. ტაბიძე, ლ. ქიაჩელი, ი. მოსაშვილი, დ. შენგელაია, შ. რადიანი, ხ. ეული, ი. გრიშაშვილი, ლ. გუდიაშვილი, ნ. ვაჩნაძე, ა. ხორავა, ა. ვასაძე, დ. უიფშიძე, ბ. გოგუა, დ. ანდღულაძე, ე. სოხაძე, ნ. ხარაძე, შ. ღამბაშიძე, კ. კეკელიძე, ს. ჯაბანაშია, გ. კილადე, ნ. ჩხეიძე, ნ. ჯავახიშვილი, ა. აბარიანი, ი. ნიკოლაძე** და მომძღვრესპუბლიკათა წარმომადგენლები: მოსკოვისა და ლენინგრადის მწერალთა ორგანიზაციებიდან — აკადემიკოსი **ი. ლუპოლი**, პროფ. **ვ. კირპოტინი, ვ. გოლცევი, კ. ლიპსკეროვი, ს. სპასკი, ა. ბრიკი**, აზერბაიჯანის საბჭოთა მწერლების კავშირიდან **მ. რაფილი**, სომხეთის მწერალთა კავშირიდან **რ. გრიგორიანი**, ყარელია-ფინეთის მწერალთა კავშირიდან ამხ. **ბაზანოვი**, უზბეკეთის მწერალთა კავშირიდან **გაფურ გულიამი**, ჩრდილო-ოსეთის ავტონომიური რესპუბლიკის მწერალთა კავშირიდან **თ. ეფხიევი**, აფხაზეთის ავტონომიური რესპუბლიკის მწერალთა კავშირიდან **დ. გულია**, ლიტერატურისა, ხელოვნებისა და მეცნიერების მრავალი სხვა მოღვაწე.

მთავრობის ლოჟაში არიან ამხანაგები: **კ. ჩარკვიანი, ვ. ბაქრაძე, კ. შეროზია, ფ. მახარაძე, გ. სტურუა, ა. თოფურიძე, ხ. იშხანოვი, ი. კოჭლამაზაშვილი, ე. ჩერქეზია, ა. მირცხულავა.**

სხდომა შესავალი სიტყვით გახსნა რესპუბლიკური საიუბილეო კომიტეტის თავმჯდომარემ, საქართველოს სსრ განათლების სახალხო კომისარმა ამხ. **გ. კიკნაძემ.**

დარბაზში თავმოყრილნი უდიდესი აღფრთოვანებით შეხვდნენ წინადადებას საპატიო პრეზიდიუმის არჩევის შესახებ.

— **სტალინი!**

ეს სახელი, ყველასათვის მშობლიური და მახლობელი, იწვევს ხანგრძლივ დაუცხრომელ მქუხარე ოვაციას. გაისმის მისალმებათა შეძახილები დიდი **სტალინის**, ხალხთა ურყევი მეგობრობის, ჩვენი ქვეყნის მშრომელთა სამუდამო და ბედნიერი ცხოვრების შემქმნელის პატივსაცემად.

საპატიო პრეზიდიუმში სხდომა ირჩევს საკ. კ. პ. (ბ) პოლიტბიუროს დიდი **სტალინის** მეთაურობით.

დიდი ქართველი მგოსნის ლექსები ჟღერდნენ საბჭოთა კავშირის ხალხთა ენებზე. გაისმოდა მომძღვრესპუბლიკების სიტყვები ქართველი ხალხისადმი ძმური მისალმებისა. ეს იყო ლენინ-სტალინის დიადი პარტიის ნაციონალური პოლიტიკის გამარჯვების დემონსტრაცია, ზეიმი ხალხთა სტალინური მეგობრობისა, რომელიც ამიერკავკასიის ხალხებში დანერგა და განამტკიცა ამხანაგმა **ლ. პ. ბერიამ.**

აკაკი წერეთლის ცხოვრებისა და შემოქმედების შესახებ ვრცელი და შინაარსიანი მოხსენებით გამოვიდა ამხ. **პ. ინგოროყვა.** მოხსენებას დიდი ყურადღებით უსმენდნენ.

გულთბილი სიყვარულით გაჟღენთილი სიტყვა, მიძღვნილი აკაკი წერეთლისადმი, წარმოსთქვა საქართველოს სსრ სახალხო არტისტმა ორდენოსანმა შ. დადიანმა. თავის გამოსვლა ამხ. შ. დადიანმა დაამთავრა:

— დიდი აკაკი უკვდავია!

სსრკ მწერალთა კავშირის სახელით დიდი მისასალმებელი სიტყვით გამოვიდა აკადემიკოსი **ი. ლუპოლი.** დაწვრილებით შეჩერდა რა აკაკი წერეთლის შემოქმედებაზე, მან იგი დაახასიათა როგორც უაღრესად ინტერნაციონალური პოეტი და განაცხადა:

— ისტორიული წარსულიდან აკაკი წერეთელი წარმოდგენილია ჩვენს წინაშე, როგორც ქართველი ხალხის ნაციონალური გენია. აკაკი წერეთლის სახელი სამუდამოდ შევიდა მსოფლიო ლიტერატურის კორიფეების რიცხვში.

ამხ. ლუპოლი ლაპარაკობდა აკაკი წერეთლის უკრძეს სიყვარულზე დიდი რუსი ხალხისადმი, მისი კულტურისადმი და იმის შესახებ, რომ რუსი ხალხიც ასეთივე სიყვარულით აღნიშნავს დღეს დიდი პოეტის ხსოვნას. ამ სიტყვებს ხალხით გაჟღენთილი დარბაზი მქუხარე ტაშით ხვდება.

პირველადაა თბილისში ახალგაზრდა ყარელია-ფინეთის რესპუბლიკის მწერალი ამხ. ბაზანოვი. მის გამოჩენას ტრიბუნაზე დარბაზი უდიდესი აღფრთოვანებით ხვდება. საზეიმო სხდომაზე დამსწრენი მხურვალედ მიესალმებიან კარელია-ფინეთის ხალხს და უძველეს წიოელ არმიას, რომელმაც უზრუნველჰყო ჩვენი დიადი ქვეყნის ჩრდილო-დასავლეთის საზღვრების უშიშროება.

დიდი ყურადღებით მოუსმინეს ამხ. ბაზანოვს კარელია-ფინეთის სსრ რესპუბლიკის, მისი სოციალისტური კულტურის, მისი უმდიდრესი სახალხო შემოქმედების შესახებ, იმ შთაგონებული სიმღერების შესახებ, რომლებსაც ჰქმნის კარელია-ფინეთის ხალხი **სტალინზე.** ამხ. ბაზანოვმა ილაპარაკა კარელია-ფინეთის მწერლებზე, რომლებიც თავიანთ ხალხს აცნობენ მომძე რესპუბლიკების ნაწარმოებებს, აკაკი წერეთლის პოეზიას.

ქართული კლასიკური ლიტერატურის გამოჩენილმა მკვლევარმა პროფ. კ. კეკელიძემ აკაკი წერეთელი დაახასიათა როგორც საზოგადოებრივი მოღვაწე, თავისი დროის მოწინავე იდეების მატარებელი პოეტი.

აზერბაიჯანელი მწერლების სახელით მისალმებით გამოსულმა მწერალმა მ. რაფილმა ილაპარაკა აზერბაიჯანისა და ქართველი ხალხის მრავალსაუკუნოვანი მეგობრობის შესახებ, რომლის მგზნებარე დამცველი იყო აკაკი წერეთელი.

ქართველი და სომეხი ხალხის ასეთივე მრავალსაუკუნოვანი მეგობრობის შესახებ ილაპარაკა სომხეთის მწერალთა წარმომადგენელმა ამხ. რ. გრიგორიანმა.

ამხ. მ. რაფილმა და რ. გრიგორიანმა პრეზიდიუმს გადასცეს ბაქოსა და ერევანში აზერბაიჯანულ და სომხურ ენაზე გამოცემული აკაკი წერეთლის წიგნები.

უზბეკეთის პოეტმა გაფურ გულიამმა მისასალმებელი სიტყვა დაამთავრა აკაკი წერეთლისადმი მიძღვნილი საკუთარი ლექსების წაკითხვით.

ჩრდილო-ოსეთის ასს რესპუბლიკის მწერალმა ამხ. ეფხიევმა დაშვრეთ გააცნო ის ლონისძიებები, რომლებიც ტარდება ჩრდილო-ოსეთის დედაქალაქში აკაკი წერეთლის სახელის უკვდავსაყოფად.

სსრ კავშირის სახალხო არტისტი ა. ხორავა ლაპარაკობს აკაკი წერეთლის პოეზიის აღმზრდელობითი მნიშვნელობაზე და ჩვენი ხელოვნების მოღვაწეთა ამოცანებზე დიდი პოეტის შემოქმედების ფართო პოპულარიზაციის საქმეში.

ტრიბუნიდან ლაპარაკობს საქართველოს სს რესპუბლიკის უმაღლესი საბჭოს პრეზიდიუმის მდივანი ამხ. ვ. ეგნატაშვილი. ის აღნიშნავს საქართველოს სს რესპუბლიკის უმაღლესი საბჭოს პრეზიდიუმისა და მთავრობის ღონისძიებებს აკაკი წერეთლის ხსოვნის უკვდავსაყოფად, პოეტის სახელობის სტიპენდიების დაარსებას, მოძმე ხალხთა ენებზე აკაკი წერეთლის თხზულებების მთარგმნელთა დაჯილდოებას საქართველოს სს რესპუბლიკის უმაღლესი საბჭოს სგელებით. დაჯილდოებულთა შორის არიან უკრაინელი პოეტი მიკოლა ბაჟანი, აზერბაიჯანელი პოეტი ჩლები მირვარი დილბაზი და ნიგიარ რაფიბაილი, სომეხი პოეტი ავეტიქ ისააკიანი, რუსი პოეტები ს. სპასკი, კ. ლიპსკეროვი და სხვ.

საზეიმო სხდომამ უდიდესი აღფრთოვანებით მიიღო მისასალმებელი დეპეშა ხალხთა დიდი ბელადის — იოსებ ბესარიონის-ძე **სტალინისადმი.** დიდხანს გრიალებს მქუხარე ოვაცია, საზეიმოდ გაისმის „ინტერნაციონალი“.

დიდის აღფრთოვანებით მიიღეს აგრეთვე დეპეშა ქართველი ხალხის საყვარელი შვილის ლავრენტი პავლეს-ძე **ბერიასადმი.**

○

საზეიმო სხდომის შემდეგ შესდგა დიდი კონცერტი, რომელშიაც მონაწილეობა მიიღეს საბჭოთა საქართველოს დედაქალაქის საუკეთესო არტისტულმა ძალებმა.

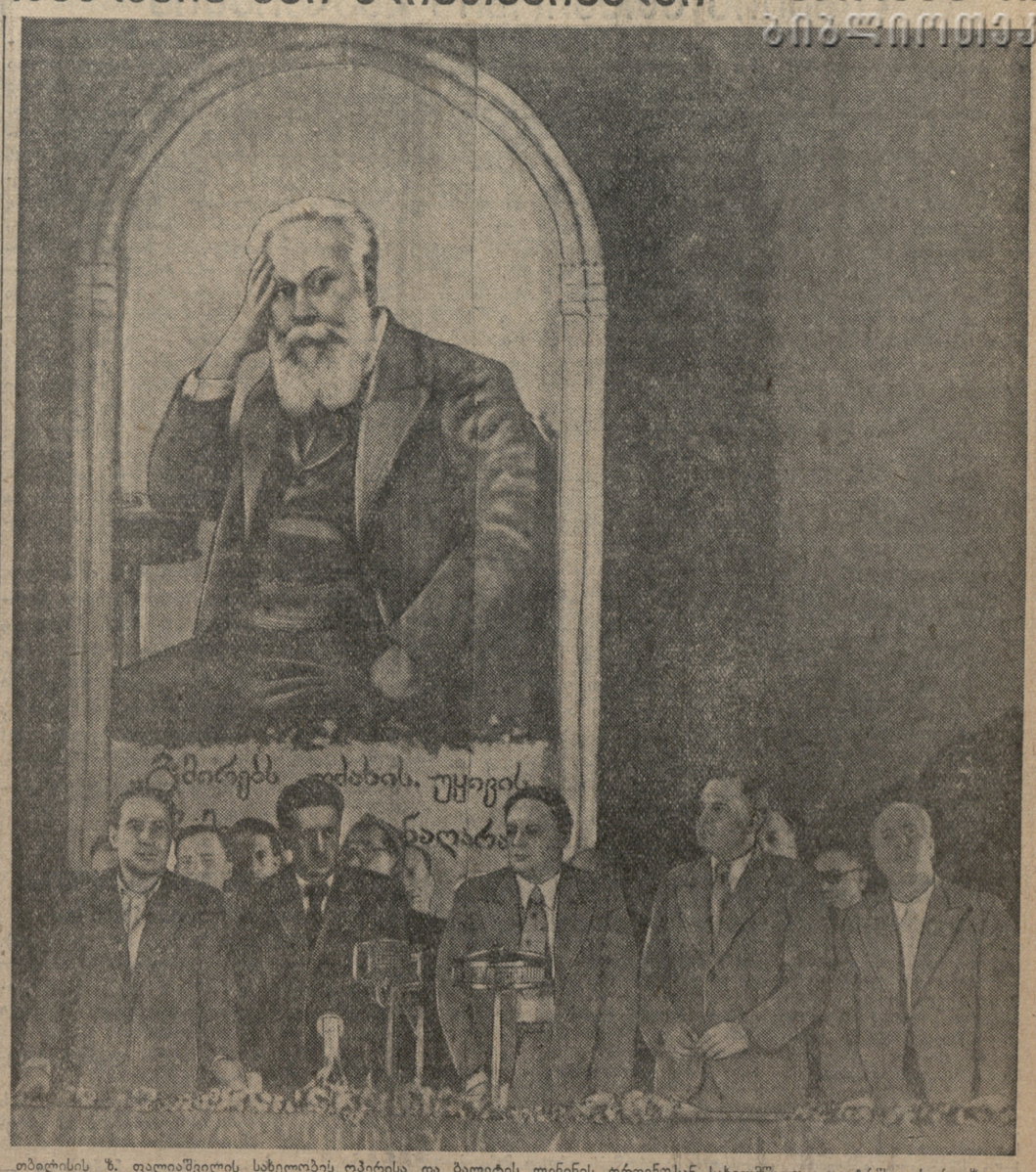

თბილისის ზ. ფალიაშვილის სახელობის ოპერისა და ბალეტის ლენინის ორდენოსან სახელმწიფო თეატრში. სურათზე: აკაკი წერეთლის დაბადებიდან 100 წლისთავისადმი მიძღვნილ საზეიმო სხდომის პრეზიდიუმში (მარცხნიდან): ამხ. **ი. თავაძე, გ. კიკნაძე,** აკად. **ი. ლუპოლი, გ. ლეონიძე, ა. მაშაშვილი.**
(საქრონიკოს ფოტოკორონიკა)

ბრძანებულება

საქართველოს სსრ უმაღლესი საბჭოს პრეზიდიუმისა

ქალაქ ზუგდიდის სამასწავლებლო ინსტიტუტისა, ქალაქ ჭუთაისის მე-2 საშუალო სკოლისა და დაბა საჩხერის საშუალო სკოლისათვის ქართველი ხალხის დიდი პოეტის აკაკი წერეთლის სახელის მიკუთვნების შესახებ

დაკმაყოფილდეს ქ. ზუგდიდის სამასწავლებლო ინსტიტუტის პროფესორ-ლექტორთა, სტუდენტთა, მოსამსახურეთა და ქ. ზუგდიდის, ქ. ჭუთაისისა და დაბა საჩხერის საბჭოთა და საზოგადოებრივ ორგანიზაციათა შუამდგომლობა და, ქართველი ხალხის დიდი პოეტის აკაკი წერეთლის დაბადებიდან 100 წლისთავის შესრულებასთან დაკავშირებით, მიეკუთვნოთ აკაკი წერეთლის სახელი ქ. ზუგდიდის სამასწავლებლო ინსტიტუტს, ქ. ჭუთაისის მე-2 საშუალო სკოლასა და დაბა საჩხერის საშუალო სკოლას.

საქართველოს სსრ უმაღლესი საბჭოს პრეზიდიუმის თავმჯდომარე
შ. მახარაძე

საქართველოს სსრ უმაღლესი საბჭოს პრეზიდიუმის მდივანი
ვ. ეგნატაშვილი

ქალ. თბილისი
1940 წლის 22 ივნისი.

ბრძანებულება

საქართველოს სსრ უმაღლესი საბჭოს პრეზიდიუმისა

აკაკი წერეთლის მხატვრულ ნაწარმოებთა მთარგმნელების სახატიო სიგელებით დაჯილდოების შესახებ

ქართველი ხალხის დიდი პოეტის აკაკი წერეთლის მხატვრულ ნაწარმოებთა თარგმნის საქმეში წარმატებითი მუშაობისა და მომძე რესპუბლიკების ხალხთა შორის ქართული ლიტერატურის პოპულარიზაციისათვის დაჯილდოებულ იქნან საქართველოს სსრ უმაღლესი საბჭოს პრეზიდიუმის სახატიო სიგელებით მწერლები:

1. სერგი დიმიტრის-ძე **სპასკი;**
2. ბორის იოსას-ძე **ბრიკი;**
3. ვიქტორ ვიქტორის-ძე **გოლცევი;**
4. მარკ არკადის-ძე **ტარლოვსკი;**
5. კონსტანტინე აბრამის-ძე **ლიპსკეროვი;**
6. მიკოლა პლატონის-ძე **ბაჟანი;**
7. იაჭა დომინიკის-ძე **კუპალა;**
8. მირვარი **დილბაზი;**
9. ნიგიარ **რაფიბეილი;**
10. ავეტიკ ისააკის-ძე **ისააკიანი;**
11. გურგენ მიხეილის-ძე **ბორიანი.**

საქართველოს სსრ უმაღლესი საბჭოს პრეზიდიუმის თავმჯდომარე
შ. მახარაძე

საქართველოს სსრ უმაღლესი საბჭოს პრეზიდიუმის მდივანი
ვ. ეგნატაშვილი

ქალ. თბილისი
1940 წლის 22 ივნისი.

ჩაის ფოთლის დამზადება

„საჩაის“ ცნობით, 20 ივნისისათვის საქართველოში სეზონის დაწყებიდან დამზადებული იყო 15.319,1 ტონა ჩაის ფოთოლი — წლიური გეგმის 30 პროცენტი და ივნისის გეგმის 67,2 პროც. აღნიშნულ ცნობაში ზუგდიდის ჩაის ფაბრიკის (მის მომსახურებაშია ზუგდიდისა და ხობის რაიონები), აგრეთვე წულუკიძის (წულუკიძის რაიონი), უშფათის (ცხაკაიას რაიონი), ორპირის (წყალტუბოს, ქუთაისისა და ცხაკაიას რაიონები) და დიდა-ჯუონის მეორე ჩაის ფაბრიკის (ვეგეჭკორის რაიონი) შესახებ შეტანილია 15 ივნისის მაჩვენებლები.

20 ივნისისათვის გუდაუთის რაიონმა ჩაის ფოთლის კრეფის თვიური გეგმა შეასრულა 106,4 პროცენტით, ხოლო ბათუმის რაიონმა — 73,8 პროცენტით, ქობულეთის — 84, მახარაძის — 87,6, ლანჩხუთის — 54,3, ჩოხატაურის — 79,9, ზუგდიდის — 56,5, ცხაკაიას — 44,5, წყალტუბოს — 16,6, სამტრედიის 24,8, წულუკიძის — 29,1, ქუთაისის — 30,7 პროცენტით და სხვ.

ივნისის პირველ ხუთდღიურში საქართველოში მოიკრიფა 915,6 ტონა ჩაის ფოთოლი, მეორეში — 1519,3, მესამეში — 1414,1 და მეოთხეში — 1388,6 ტონა.

საზეიმო მიტინგი აკაკის საფლავზე

1940 წლის 22 ივნისი, დიდი ქართველი პოეტის აკაკი წერეთლის დაბადების ასი წლისთავი, აღინიშნა მთაწმინდაზე პოეტის საფლავთან ხალხმრავალი საზეიმო მიტინგის მოწვევით.

ძვირფასი და საყვარელი პოეტის ყვავილებით შემკულ საფლავთან შეგროვდნენ საიუბილეო ზეიმში მონაწილეობის მისაღებად საბჭოთა კავშირის სხვადასხვა კუთხეებიდან ჩამოსული მწერლები და პოეტები, კრიტიკოსები, საზოგადო მოღვაწეები. სტუმრებს შორის იყვნენ აკადემიკოსი **ი. ლუპოლი, ვ. კირპოტინი, გაფურ გულიამი, ს. სპასკი, ვ. გოლცევი, ვ. პერცოვი, მ. რაფილი, გ. ჯაფარლი, ზ. ხალილი,** სეით-ზადე და სხვ. აქვე თავი მოიყარეს აკაკი წერეთლის საიუბილეო კომიტეტის თავმჯდომარემ, საქ. განათლების სახალხო კომისარმა ამხ. **გ. კიკნაძემ,** საქართველოს მწერლებმა და პოეტებმა **ი. აბაშიძემ, ს. შანშიაშვილმა, გ. ლეონიძემ, ს. ჩიქოვანმა, ი. მოსაშვილმა, ლ. ქიაჩელმა, დ. შენგელაიამ, ა. აბაშელმა, პ. ინგოროყვამ, გ. ქოჩიძემ, კ. ჰეჭინაძემ, შ. რადიანმა, გ. ქუჩიშვილმა, კ. კალაძემ, ვ. გორგაძემ, ლ. ასათიანმა, კ. ბობოხიძემ, მარჯანმა, მ. პატარიძემ, გ. გიასელმა, ხ. პლიევმა, ე. პრლუმორდვინოვმა** და სხვ. აქვე იყვნენ **ი. აღლაძე, ი. იმედაშვილი, ლ. ბზვანელი,** საქართველოს კინოხელოვნების მოღვაწენი — **ნატო ვაჩნაძე, ნიკ. შენგელაია** და სხვ.

მიტინგზე დიდძალი ხალხი შეგროვდა. მოვიდნენ მუშები, მასწავლებლები, მოსწავლეები, ექიმები, ინჟინრები.

მიტინგი გახსნა საქ. მწერალთა კავშირის პრეზიდიუმის მდივანმა, ორდენოსანმა პოეტმა **ირ. აბაშიძემ,** რომელმაც წარმოსთქვა მოკლე და შინაარსიანი სიტყვა. შემდეგ მიტინგზე გამოვიდა ორდენოსანი პოეტი **გ. ლეონიძე,** რომელმაც წაიკითხა აკაკისადმი მიძღვნილი ახალი ლექსი.

მიტინგზე შინაარსიანი სიტყვა წარმოსთქვა აკადემიკოსმა **ი. ლუპოლმა.**

აკადემიკოს ლუპოლის შემდეგ აკაკის ლექსის—„მთაწმინდას“ რუსული თარგმანი წაიკითხა **ვ. გოლცევმა** და მიძღვნილი აკაკისადმი საკუთარი ლექსი უზბეკურ ენაზე წაიკითხა უზბეკეთის პოეტმა **გაფურ გულიამმა.**

მიტინგის დასასრულ მგოსნის საფლავი შეამკეს საიუბილეო კომიტეტის, საქართველოს მწერალთა კავშირის, სსრკ მწერალთა კავშირის, მსოფლიო ლიტერატურის **მ. გორკის** სახელობის ინსტიტუტის და **საბჭოთა** კავშირის ხალხთა მწერლების გვირგვინებით.

საფლავზე შემდგარი მიტინგის ტრანსლაცია ხდებოდა მთელ საქართველოში. უკრავდა საქ. რადიოკომიტეტის სიმფონიური ორკესტრი.

თბილისი. საზეიმო მიტინგი აკაკის საფლავზე. მწერალთა პანთეონში — მთაწმინდაზე.
ფოტო ვლ. გინზბურგისა

მოსკოვი, კრემლი

იოსებ ბესარიონის-ძე სტალინს

ძვირფასო ამხანაგო სტალინ!

აყვავებული საბჭოთა საქართველოს დიდაქალაქის საზოგადოებრივ ორგანიზაციათა წარმომადგენლების საზეიმო კრება მეცნიერებისა და ხელოვნების მუშაკებთან ერთად, მიძღვნილი დიდი სახალხო პოეტის აკაკი წერეთლის დაბადების ასი წლისთავისადმი, მხურვალე სალამს გიძღვნით თქვენ — სოციალიზმის ქვეყნის მესაჭეს, საბჭოთა ხალხის გამარჯვებათა ორგანიზატორს, ბრძენ ბელადსა და მასწავლებელს.

ქართული კულტურის დიდ დღესასწაულს ჩვენთან ერთად აღნიშნავენ მწერლები და პოეტები დიდი რუსი ხალხისა, ჩვენი დიადი სოციალისტური სამშობლოს ბედნიერი და თავისუფალი ხალხებისა, რომლებიც განუყრელად დაკავშირებულნი არიან ურღვევი **სტალინური** მეგობრობით.

მთელი ჩვენი აზრები და გრძნობები, გული და ფიქრები გამსჭვალულია უსაზღვრო სიყვარულითა და ერთგულებით თქვენდამი, ძვირფასო **ამხანაგო სტალინ,** — საბჭოთა კულტურის უდიდესი მეგობრისადმი, ჩვენი სამშობლოს ისტორიულ გამარჯვებათა შემომქმედისა და სულისჩამდგმელისადმი.

დიდ **ლენინთან** ერთად თქვენ შთაუნერგეთ საბჭოთა ხალხს სიყვარული და პატივისცემა მდიდარი კულტურული მემკვიდრეობისადმი. **ლენინ-სტალინის** უკვდავი მოძღვრებით შეიარაღებულნი, ჩვენ მზრუნველობით ვიცავთ კულტურის შესანიშნავ ძეგლებს.

აკაკი წერეთელი ჩვენი მზიური თანამედროვეობის ერთ-ერთი უდიდესი წინამორბედია. როგორც ჭეშმარიტად ხალხური პოეტი, იგი ღრმად გამოხატავდა ქართველი ხალხის ფიქრებსა და მისწრაფებებს, მის თავდადებულ სიყვარულს სამშობლოსადმი.

სოციალური და ნაციონალური მონობის უღელქვეშ მგმინავ ქართველ ხალხს აკაკი წერეთელი უნერგავდა რწმენასა და იმედს, რომ ჩაგვრისა და მონობის სამყარო დაემხობა.

პოეტის ოცნება ახდა. კაცობრიობის უდიდეს გენიოსთან **ლენინთან** ერთად თქვენ თავისუფალი და ბედნიერი ცხოვრება შეუქმენით მრავალეროვან და მრავალმილიონიან საბჭოთა ხალხს.

დღეს, როდესაც კაპიტალისტური სამყარო გახვეულია მეორე იმპერიალისტური ომის ხანძარში, ბედნიერი საბჭოთა ხალხი, თქვენი გენიალური ხელმძღვანელობით, თქვენი ბრძნული პოლიტიკის მეოხებით, მტკიცე რწმენით აშენებს კომუნისტურ საზოგადოებას.

მგზნებარე პატრიოტისა და ჰუმანისტის აკაკი წერეთლის დაბადების 100 წლისთავის აღსანიშნავი იუბილე კიდევ უფრო ანმტკიცებს ჩვენს უსაზღვრო სიყვარულს დიადი სოციალისტური სამშობლოსადმი. ჩვენ შზადა ვართ საკუთარი სიცოცხლით დავიცვათ მსოფლიოში პირველი სოციალისტური სახელმწიფოს წმინდათა-წმინდა საზღვრების ხელუხლებლობა, დაუცხრომლად განვამტკიცოთ და ვამრავლოთ ის წარმატებანი, რომლებიც მოიპოვა საქართველომ ხალხთა ძმურ ოჯახში, ბოლშევიკების პარტიისა და დიდი **სტალინის** ხელმძღვანელობით.

გაუმარჯოს მომძე ხალხთა ურღვევ სტალინურ მეგობრობას!

გაუმარჯოს მსოფლიოში ყველაზე მოწინავე საბჭოთა სოციალისტურ კულტურას!

გაუმარჯოს **ლენინ-სტალინის** უძლეველ პარტიას!

გაუმარჯოს ჩვენს ბრძენ ბელადს და საყვარელ მასწავლებელს, **შშობლიურ სტალინს!**

მოსკოვი

სსრ კავშირის შინაგან საქმეთა სახალხო კომისარიატი— ამხანაგ ლავრენტი ბერიას

ძვირფასო ამხანაგო ლავრენტი!

თბილისის საზოგადოებრივი ორგანიზაციების წარმომადგენელთა საზეიმო კრება, მეცნიერებისა და ხელოვნების მუშაკებთან ერთად, მიძღვნილი დიდი ქართველი პოეტის აკაკი წერეთლის დაბადების ასი წლისთავისადმი, მხურვალე სალამს გიძღვნით თქვენ—ქართველი ხალხის საამაყო შვილს, დიდი **სტალინის** ერთგულ მოწაფესა და თანამებრძოლს, საბჭოთა დაზვერვის ნაცად ხელმძღვანელს.

საბჭოთა საქართველოს ყველა წარმატება მჭიდროდ დაკავშირებულია თქვენს სახელთან. თქვენი ხელმძღვანელობით საბჭოთა საქართველომ მიაღწია უმაგალითო წარმატებებს, საპატიო ადგილი დაიკავა ჩვენი სამშობლოს მომძე რესპუბლიკების ერთიან ოჯახში.

მთელი რიგი წლების განმავლობაში თქვენ ქართველ ხალხს ზრდიდით უძლეველი ბოლშევიკური პარტიისადმი, დიდი **სტალინისადმი** უსაზღვრო ერთგულების სულისკვეთებით, უნერგავდით მას მგზნებარე საბჭოთა პატრიოტიზმისა და პროლეტარული ინტერნაციონალიზმის კეთილშობილ გრძნობებს.

ამ გრძნობებით გამსჭვალულია ქართული კულტურის დღევანდელი დღესასწაულიც, მთელი საბჭოთა კულტურის დიდი სახალხო დღესასწაული, მიძღვნილი ქართველი ხალხის საყვარელი პოეტის აკაკი წერეთლისადმი.

ბოლშევიკების გმირული პარტიის წინამძოლობით, მშობლიური **სტალინის** მზრუნველობის მეოხებით, თქვენი მტკიცე ხელმძღვანელობით ქართველმა ხალხმა მიაღწია თავისი მეურნეობისა და კულტურის აღორძინებასა და უმაგალითო გაფურჩქვნას.

აყვავებული საქართველო თერთმეტ მომძე რესპუბლიკასთან ხელიხელჩაკიდებული განუხრელად მიდის კომუნიზმის ახალ-ახალი გამარჯვებებისაკენ.

კომუნიზმისათვის ბრძოლაში კულტურის უდიდეს ძეგლებთან ერთად, ქართველი ხალხი ფართოდ იყენებს აკაკი წერეთლის პოეზიასაც.

გაუმარჯოს ჩვენი დიადი სამშობლოს თავისუფალ და ბედნიერ ხალხთა ურღვევ სტალინურ მეგობრობას!

გაუმარჯოს **ლენინ-სტალინის** პარტიის ერთგულ შვილს ამხანაგ **ლავრენტი ბერიას!**

გაუმარჯოს უძლეველ ბოლშევიკურ პარტიას!

გაუმარჯოს დიდ **სტალინს!**

საკდესის ცნობა

ამ უკანასკნელ ხანებში, ბალტიისპირა ქვეყნების ფარგლებში საბჭოთა კარის შესვლასთან დაკავშირებით, გაძლიერებით ვრცელდება ხმები, რომ ლიტვა-გერმანიის საზღვარზე თავმოყრილია 100 თუ 150 საბჭოთა დივიზია, რომ საბჭოთა კარის ეს თავმოყრა გამოწვეულია საბჭოთა კავშირის უკმაყოფილებით გერმანიის წარმატების გამო დასავლეთში, რომ იგი გამოხატავს საბჭოთა კავშირ-გერმანიის ურთიერთობის გაუარესებას და მიზნად აქვს ზეგავლენა მოახდინოს გერმანიაზე. ამ ხმების სხვადასხვა ვარიაციებს ამ უკანასკნელ ხანებში თითქმის ყოველდღე იმეორებს ამერიკის, იაპონიის, ინგლისის, საფრანგეთის, თურქეთისა და შვეიცის პრესა.

საკდესს დავალებული აქვს განაცხადოს, რომ ეს ხმები, რომელთა უაზრობა ისედაც ცხადია, სრულიად არ შეესაბამება სინამდვილეს. ბალტიისპირა ქვეყნებში ფაქტიურად იმყოფება არა 100 და არა 150 საბჭოთა დივიზია, არამედ სულ არა უმეტეს 18-20 დივიზიისა, თანაც ეს დივიზიები თავმოყრილია არა ლიტვა-გერმანიის საზღვარზე, არამედ სამი ბალტიისპირა რესპუბლიკის სხვადასხვა რაიონებში და თავის მიზნად აქვს არა „ზეგავლენის“ მოხდენა გერმანიაზე, არამედ გარანტიების შექმნა სსრ კავშირის მიერ ამ ქვეყნებთან დადებული ურთიერთდახმარების პაქტის განხორციელებისათვის.

საბჭოთა პასუხისმგებელ წრეებში იმ აზრისანი არიან, რომ ამ უაზრო ხმების გამავრცელებელნი სპეციალურ მიზანს ისახავენ — ჩრდილი მიაყენონ საბჭოთა კავშირ-გერმანიის ურთიერთობას. მაგრამ ამ ვაებატონებს თავიანთი იდუმალი საწადელი სინამდვილე ჰგონიათ. იმათ, როგორც სჩანს, უნარი არ შესწევთ გაიგონ ის აშკარა ფაქტი, რომ თავდაუსხმელობის პაქტის დადების შედეგად სსრ კავშირსა და გერმანიას შორის დამყარებული კეთილმეზობლური ურთიერთობა არ შეიძლება შერყეულ იქნას რაიმე ხმებითა და უსუსური პროპაგანდით, ვინაიდან ეს ურთიერთობა ემყარება არა კონიუნქტურული ხასიათის გარდამავალ მოტივებს, არამედ სსრ კავშირისა და გერმანიის ძირითადს სახელმწიფოებრივ ინტერესებს.

ქრონიკა

სსრ კავშირის უმაღლესი საბჭოს პრეზიდიუმმა ამხ. **ა. ა. ლავრიშჩევი** დანიშნა სსრ კავშირის სრულუფლებიან წარმომადგენლად ბულგარეთში.

ქრონიკა

ქუთაისში ბრძოლა ფაშისტური ავიაციის წინააღმდეგ

ქუთაისი, 21 ივნისი (სატელეფონო). ქუთაისში ფაშისტური ავიაციის ბრძოლა ფაშისტურ ავიაციასთან ქუთაისის ცის თავზე ორ საათზე მეტ ხანს გაგრძელდა.

საქართველოს სსრ სახალხო კომისართა საბჭოსა და საქართველოს კ. პ. (ბ) ცენტრალური კომიტეტის დადგენილება

1940 წლის 22 ივნისი

საქართველოს სსრ კოლმეურნეობათა მიერ სახელმწიფოსათვის მარცვლის სავალდებულო ჩაბარების წლიური რაიონობრივი ნორმების შესახებ

შესაბამისად სსრ კავშირის სახალხო კომისართა საბჭოს და საკ. კ. პ. (ბ) ცენტრალური კომიტეტის 1940 წლის 11 აპრილის დადგენილებისა — „კოლმეურნეობათა და ერთპიროვნულ მეურნეობათა მიერ სახელმწიფოსათვის მარცვლისა და ბრინჯის სავალდებულო ჩაბარების შესახებ", საქართველოს სსრ სახალხო კომისართა საბჭო და საქართველოს კ. პ. (ბ) ცენტრალური კომიტეტი ადგენენ:

1. დაწესდეს კოლმეურნეობათა მიერ სახელმწიფოსათვის მარცვლის სავალდებულო ჩაბარების შემდეგი რაიონობრივი წლიური ნორმები, რაც გამოანგარიშებულია კოლმეურნეობებზე მიმაგრებულ თვითეულ ჰექტარ სახნავ მიწის მიხედვით სსრ კავშირის სახკომსაბჭოსა და საკ. კ. პ. (ბ) ცენტრალური კომიტეტის 1940 წლის 11 აპრილის № 510 დადგენილების მე-2 მუხლის შესაბამისად:

(კილოგრამობით ჰექტარ სახნავ მიწაზე)

რაიონები	მარცვლის სავალდებულო ჩაბარების წლიური ნორმა	მათ შორის:	
		ხორბალი	ფეტვი
ყვარლის	55	50	1,5
ლაგოდეხის	55	50	—
სიღნაღის	50	45	2,0
წითელ წყაროს	50	45	2,5
ბორჩალოს	45	40	—
ყარაიის	40	35	—
ლუქსემბურგის	40	35	—
გურჯაანის	35	30	—
თელავის	30	25	1,5
საგარეჯოს	30	20	—
ახალქალაქის	25	10	—
ხაშურის	25	15	—
ქარელის	25	15	—
გორის	25	15	—
კასპის	25	15	—
ახალციხის	20	15	—
ალბულაღის	20	10	—
სტალინირის	20	15	—
ზნაურის	20	10	—
ბოგდანოვკის	15	5	—
ადიგენის	15	5	—
ბორჯომის	15	10	—
თბილისის	15	10	—
მცხეთის	15	10	—
დუშეთის	15	5	—
ბაშკიჩეთის	15	10	—
ლენინგორის	15	5	—
წალკის	10	5	—
თიანეთის	10	5	—

2. დაწესდეს, რომ იმ კოლმეურნეობათა მიერ სახელმწიფოსათვის მარცვლის სავალდებულო ჩაბარების ნორმები, რომლებსაც მომსახურებას არ უწევენ მტს-ები 15 პროცენტით უნდა აღემატებოდეს იმ კოლმეურნეობათათვის დადგენილ ნორმებს, რომლებსაც მომსახურებას უწევენ ამათუიმ რაიონის მტს-ები.

3. დაწესდეს ერთპიროვნულ მეურნეობათა და არაკოოპერირებულ შინამრეწველთა მიერ სახელმწიფოსათვის მარცვლის სავალდებულო ჩაბარების ნორმები 0,6 ცენტნერით მეტი იმ კოლმეურნეობათათვის დადგენილ ნორმებზე, რომლებსაც მომსახურებას უწევენ ამათუიმ რაიონის მტს-ები.

საქართველოს სსრ სახალხო კომისართა საბჭოს თავმჯდომარე
ვ. ბაძრაძე.

საქართველოს კ. პ. (ბ) ცენტრალური კომიტეტის მდივანი
კ. ჩარკვიანი.

საქართველოს სსრ სახალხო კომისართა საბჭოს და საქ. კ. პ. (ბ) ცენტრალური კომიტეტის 1940 წლის 16 მაისის დადგენილება

საქართველოს სსრ რესპუბლიკის კოლმეურნეობათა მიერ სახელმწიფოსათვის ბოსტნეულის სავალდებულო ჩაბარების რაიონობრივი წლიური ნორმების შესახებ

„კოლმეურნეობათა მიერ სახელმწიფოსათვის ბოსტნეულის სავალდებულო ჩაბარების შესახებ" სსრ კავშირის სახკომსაბჭოს და საკ. კ. პ. (ბ) ცენტრალური კომიტეტის 1940 წლის 9 მაისის დადგენილების შესაბამისად, საქართველოს სს რესპუბლიკის სახალხო კომისართა საბჭო და საქ. კ. პ. (ბ) ცენტრალური კომიტეტი ადგენენ:

დაწესდეს საქართველოს სს რესპუბლიკაში კოლმეურნეობათა მიერ ბოსტნეულის (კომბოსტოს, თავიანი ხახვის, კიტრის, პომიდორის, სტაფილოს და სუფრის ჭარხლის) სავალდებულო ჩაბარების შემდეგი რაიონობრივი წლიური ნორმები კოლმეურნეობებზე მიმაგრებულ ყოველ ჰექტარ სახნავ მიწაზე, რაც გამოანგარიშება „კოლმეურნეობათა და ერთპიროვნულ მეურნეობათა მიერ სახელმწიფოსათვის მარცვლისა და ბრინჯის სავალდებულო ჩაბარების შესახებ" სსრ კავშირის სახკომსაბჭოს და საკ. კ. პ. (ბ) ცენტრალური კომიტეტის 1940 წლის 11 აპრილის № 510 დადგენილების მე-2 მუხლის შესაბამისად:

(კილოგრამობით ჰექტარ სახნავ მიწაზე)

რაიონები	სავალდებულო ჩაბარების წლიური ნორმა					
	კომბოსტო	სუფრის ჭარხალი	სტაფილო	თავიანი ხახვი	კიტრი	პომიდორი
ახალქალაქის	4,0	1,0	1,0	—	—	—
ახალციხის	13,0	2,0	1,0	8,0	1,0	—
ადიგენის	10,0	—	—	—	—	—
ასპინძის	3,0	—	—	—	—	—
ალბულაღის	8,0	—	—	1,0	—	—
ბორჯომის	11,0	—	—	1,0	—	—
ბორჩალოსი	—	—	2,0	10,0	2,0	—
ვანის	—	—	—	75,0	—	—
გორის	45,0	2,0	5,0	4,0	6,0	11,0
გურჯაანის	—	—	—	3,0	—	—
ქარელის	25,0	3,0	2,0	2,0	—	—
კასპის	25,0	—	1,0	1,0	—	1,0
ყარაიასი	200,0	25,0	18,0	160,0	20,0	50,0
ქუთაისის	40,0	4,0	10,0	6,0	7,0	200,0
ლუქსემბურგის	7,0	2,0	2,0	10,0	1,0	—
მცხეთის	50,0	14,0	12,0	10,0	20,0	75,0
სიღნაღის	—	—	—	3,0	—	—
საგარეჯოსი	5,0	1,0	1,0	2,0	—	—
სამტრედიის	70,0	5,0	2,0	5,0	3,0	160,0
საჩხერის	8,0	—	—	2,0	—	2,0
თელავის	—	—	—	1,0	—	—
თბილისის	25,0	14,0	12,0	10,0	6,0	75,0
ხაშურის	13,0	—	2,0	1,0	—	—
წითელწყაროსი	3,0	—	—	2,0	1,0	1,0
წალკის	5,0	—	1,0	—	—	—
წყალტუბოსი	10,0	1,0	5,0	3,0	9,0	200,0
წულუკიძის	25,0	—	1,0	—	—	15,0
ჭიათურის	3,0	—	—	2,0	1,0	2,0
აფხაზეთის ასსრ	8,0	3,0	2,0	4,0	2,0	4,0

საქართველოს სსრ სახალხო კომისართა საბჭოს თავმჯდომარე ვ. ბაძრაძე

საქართველოს კ. პ. (ბ) ცენტრალური კომიტეტის მდივანი კ. ჩარკვიანი

საქართველოს სსრ სახალხო კომისართა საბჭოსა და საქართველოს კ. პ. (ბ) ცენტრალური კომიტეტის დადგენილება

1940 წლის 16 მაისი

კოლმეურნეობათა, კოლმეურნეთა და ერთპიროვნულ მეურნეობათა მიერ სახელმწიფოსათვის კარტოფილის სავალდებულო ჩაბარების წლიური რაიონობრივი ნორმების შესახებ

შესაბამისად სსრ კავშირის სახკომსაბჭოსა და საკ. კ. პ. (ბ) ცენტრალური კომიტეტის 1940 წლის 16 აპრილის დადგენილებისა „კოლმეურნეობათა, კოლმეურნეთა და ერთპიროვნულ მეურნეობათა მიერ სახელმწიფოსათვის კარტოფილის სავალდებულო ჩაბარების შესახებ", საქართველოს სსრ სახალხო კომისართა საბჭო და საქართველოს კ. პ. (ბ) ცენტრალური კომიტეტი ადგენენ:

1. დაწესდეს საქართველოს სს რესპუბლიკაში კოლმეურნეობათა მიერ სახელმწიფოსათვის კარტოფილის სავალდებულო ჩაბარების შემდეგი წლიური რაიონობრივი ნორმები, რაც გამოანგარიშებულია კოლმეურნეობებზე მიმაგრებული თვითეული ჰექტარი სახნავი მიწის მიხედვით „კოლმეურნეობათა და ერთპიროვნულ მეურნეობათა მიერ სახელმწიფოსათვის მარცვლისა და ბრინჯის სავალდებულო ჩაბარების შესახებ" სსრ კავშირის სახკომსაბჭოს და საკ. კ. პ. (ბ) ცენტრალური კომიტეტის 1940 წლის 11 აპრილის დადგენილების მე-2 მუხლის შესაბამისად.

რაიონები	კოლმეურნეობათა მიერ კარტოფილის სავალდებულო ჩაბარების წლიური ნორმა ჰექტარ სახნავ მიწაზე კილოგრამობით	
	იმ კოლმეურნეობათა მიერ, რომლებსაც მომსახურებას უწევენ მტს-ები	სხვ. კოლმეურნეობათა მიერ
სიღნაღის	1	1,2
წითელ-წყაროს	2	2,3
თელავის	2	2,3
ყვარლის	3	3,5
ლაგოდეხის	5	6
თბილისის	15	17
ალბულაღის	35	40
საგარეჯოს	7	8
ბაშკიჩეთის	45	52
თიანეთის	5	6
სტალინირის	5	6
ზნაურის	5	6
ლენინგორის	5	6
ჯავის	5	6
ქუთაისის	3	3,5
წყალტუბოს	3	3,5
ჭიათურის	4	5
ტყიბულის	10	12
საჩხერის	9	10
ონის	15	17
სოხუმის	18	21
გაგრის	13	15
ოჩამჩირის	2	2,3
მცხეთის	15	17
ყარაიის	15	17
ბორჩალოს	5	6
ლუქსემბურგის	15	17
წალკის	35	40
დუშეთის	5	6
გუდაუთის	9	10
გალის	2	2,3
ქედის	—	100
ხულოს	—	160

2. დამტკიცდეს კოლმეურნეობათა და ერთპიროვნულ მეურნეობათა მიერ კარტოფილის სავალდებულო ჩაბარების შემდეგი წლიური ნორმები:

(კარტოფილის თესვის გეგმის ერთ ცენტნერობით)

რაიონები	კოლმეურნეობათა მიერ	ერთპიროვნულ მეურნეობათა მიერ
ახალქალაქის	10	16
ბოგდანოვკის	10	16
ახალციხის	15	20
ადიგენის	9	16
ასპინძის	9	16
ხაშურის	10	16
ქარელის	10	16
გორის	10	16
კასპის	10	16
ბორჯომის	10	16
გურჯაანის	10	16
ლაგოდეხის	10	16
თბილისის	10	16
მცხეთის	10	16
ყარაიის	10	16
ბორჩალოს	10	16
ლუქსემბურგის	10	16
წალკის	9	16
დუშეთის	10	16
ალბულაღის	15	20
საგარეჯოს	10	15
ბაშკიჩეთის	10	16
თიანეთის	10	16
სტალინირის	9	15
ზნაურის	9	15
ლენინგორის	9	15
ჯავის	9	15
ქუთაისის	9	15
წყალტუბოს	9	15
ჭიათურის	9	15
საჩხერის	9	15
ტყიბულის	9	15
ონის	9	15
სოხუმის	9	15
გაგრის	9	15
ოჩამჩირის	9	15
გუდაუთის	9	15
გალის	9	15
ქედის	9	15
ხულოს	9	15

საქართველოს სსრ სახალხო კომისართა საბჭოს თავმჯდომარე ვ. ბაძრაძე

საქართველოს კ. პ. (ბ) ცენტრალური კომიტეტის მდივანი კ. ჩარკვიანი

აკაკი წერეთელი

მხატვარ ა. ჩხაიძის ნახატი

საქართველოს დიდი პოეტი

ამ უკანასკნელ წლებში მოძმე რესპუბლიკების საბჭოთა მწერლები მესამედ ჩამოდიან მზიურ საქართველოში. ისინი იყვნენ აქ 1937 წელს, შოთა რუსთაველის უკვდავი პოემის „ვეფხის ტყაოსნის" 750 წლისთავის დღესასწაულზე და შარშან შემოდგომაზე გავლით, როდესაც სამხრეთ ოსეთის მიემგზავრებოდნენ ოსეთის პოეტ კოსტა ხეთაგუროვის იუბილეს დღესასწაულზე დასასწრებლად. ახლა ისინი ჩამოდიან ახალი ქართული პოეზიის მამამთავრის აკაკი წერეთლის დაბადების 100 წლისთავის გამო.

საბჭოთა ხალხებმა დიდი სტალინის ბრძნული წინამძღოლობით ახალი სოციალისტური საზოგადოება ააშენეს და თანდათანობით გადადიან კომუნიზმში. ჩვენი თვალი მიჰყოფილია მომავლისაკენ, მაგრამ ჩვენ ჯეროვანი პატივისცემით ვეპყრობით საბჭოთა ხალხების კულტურულ წარსულს.

ისეთი ფოლკლორული და ლიტერატურული მოვლენები, როგორიც არიან „ამბავი იგორის ლაშქრობისა", პუშკინი და ლერმონტოვი რუსულ ლიტერატურაში, „ვეფხის ტყაოსანი" და ქართული პოეზიის ვეფხვი რიგი კლასიკური ნაწარმოებები, სომხური ეპოსი „დავით სასუნელი", აზერბაიჯანის პოეტი ნიზამი, უზბეკეთის პოეტი ნავოი და მრავალი სხვა, იმას მოწმობს, რომ ჩვენი სამშობლოს ხალხებს წარსულში უდიდესი სულიერი ძალა ჰქონიათ, ძალა, რომელმაც ხანგრძლივი ბრძოლის შედეგად ძლევამოსილ ოქტომბრამდე მოიყვანა ეს ხალხები. და ჩვენ უღრმესი პატივისცემით ვიხრით ქედს ჩვენი სულიერი წინაპრების წინაშე.

ამჟამად, როდესაც დასავლეთ ევროპა იმპერიალისტური ომის ხანძარს მოუცავს, რომელშიც ინგლის-საფრანგეთის ბლოკის მეოხებით სხვა ქვეყნებსაც ითრევენ, საბჭოთა ხალხი, დიდი სტალინის ბრძნული წინამძღოლობის წყალობით, იმ საერთაშორისო პოლიტიკის წყალობით, რომელსაც საბჭოთა მთავრობა ამხანაგ მოლოტოვის მეთაურობით ეწევა, მშვიდობიანი მშენებლობისა და არაჩვეულებრივი კულტურული გაძლიერების პირობებში ცხოვრობს. მაგრამ ჩვენ ვფხიზლობთ და ყოველ წუთს მზად ვართ მეგდარი წინააღმდეგობა გავუწიოთ ყველას, ვინც ხელჰყოფს საბჭოთა მიწა-წყლისა და საბჭოთა სახელმწიფოს ხელშეუხებლობას.

და აი ასეთი ამბების დროს საბჭოთა მწერლები ჩვენი თვალუწვდენი სამშობლოს ყველა კუთხიდან ჩამოდიან მომშე საქართველოს დედაქალაქში, რათა ჯეროვანი პატივისცემით აღნიშნონ ხსოვნა დიდი პოეტის აკაკი წერეთლისა, რომელმაც მთელი სიცოცხლე ქართველი ხალხის ნაციონალური შეგნების გაღვივებისა და განვითარების საქმეს შესწირა.

აკაკი წერეთელი გაეცნო სამოციანი წლების რუსი მოღვაწეების ჩერნიშევსკისა და ნეკრასოვის აზრებს, გაჰყვა პუშკინისა და ლერმონტოვის პოეზიის ხაზს, და საქართველოს მრავალსაუკუნოვანი პოლიტიკური ტრადიციის საფუძველზე თავისი შემოქმედების უმთავრეს საგნად გაიხადა სამშობლოს, მეცნიერებისა და ხალხის თემები.

აკაკი წერეთლის აზრით, პოეტის დანიშნულება იყო იმ მშობლიური ხალხის გრძნობა-მისწრაფებათა გამოხატვა, რომელიც მაშინ რუსეთის თვითმპყრობელობის უღელქვეშ გნიავდა.

„და შენი ვვენებით მაგონებს
საქართველოს მწარე მოთქმას",

სწერდა აკაკი წერეთელი.

იგი თავისი ნანინას ხმით აღვიძებდა საქართველოს ახალგაზრდა თაობას.

მაშ ნუ გძინავს! გაიღვიძე!
იცან ქვეყანაო!

იგი უმღეროდა ხანჯალს, რომელიც მეფის მთავრობის წინააღმდეგ უნდა მიმართულიყო.

აკაკი წერეთელი ვერ მოესწრო საუკუნებრივი ჩაგვრისაგან მისი ხალხის განთავისუფლების ნათელ დღეს.

ჩვენ, საბჭოთა მოძმე ხალხებს, გვახსოვს იგი, ვაფასებთ და გვიყვარს მისი შემოქმედება, რომელიც ამჟამად მთელი სოციალიზმის ქვეყნის კუთვნილებად იქცა.

აკადემიკოსი ი. კ. ლუკოლი.

დამთავრდა აფხაზეთის ასსრ უმაღლესი საბჭოს მესამე სესია

(სოხუმი, „კომუნისტის" კორესპონდენტისაგან)

აფხაზეთის ასს რესპუბლიკის უმაღლესი საბჭოს მესამე სესიამ 21 ივნისს მუშაობა დაამთავრა. ამ დღეს დილის და საღამოს სხდომებზე გრძელდებოდა კამათი ფინანსთა სახალხო კომისრის ამხ. ს. მათითაშვილის მოხსენების გამო აფხაზეთის ასს რესპუბლიკის 1940 წლის ბიუჯეტზე და 1939 წლის ბიუჯეტის შესრულების შესახებ. კამათში გამოვიდნენ დეპუტატები ალექსანდრე ბენია, დავით ჩხეიძე, გრიგოლ პაპასკუა, ვასილ კალანდია, ნიკოლოზ შუბლაძე, რომანოზ გოგოხია, პეტრე პრილეპკო, დიმიტრი გულია, შალვა ბალათელია, პავლე კვეკვეცია, შაიბ საქანია, ნადეჟდა აბლოთია, ვიქტორ ბუანია, ნინო ბერულავა, თემურ მბგანბა, პლატონ ჭკადუა, გუდაუთის რაიონული საბჭოს აღმასკომის თავმჯდომარე დოროთე ჩერქეზია, სოხუმის ქალაქის საბჭოს აღმასკომის თავმჯდომარე ტარას რიგვავა და ოჩამჩირის რაიონული საბჭოს აღმასკომის თავმჯდომარე ტარბა.

სიტყვებით გამოსულმა დეპუტატებმა ერთსულოვნად მოიწონეს აფხაზეთის ასს რესპუბლიკის 1940 წლის ბიუჯეტი და შეეხნენ რა სახალხო მეურნეობის უდიდეს ზრდას, წამოაყენეს მთელი რიგი პრაქტიკული საკითხების სოციალისტური მშენებლობის (კალკეული დარგების ასიგნებათა გადიდების შესახებ.

კამათის დამთავრების შემდეგ სახალხო სიტყვებით გამოვიდნენ ფინანსთა სახალხო კომისარი ამხ. ს. მათითაშვილი და აფხაზეთის ასს რესპუბლიკის უმაღლესი საბჭოს ბიუჯეტო კომისიის თავმჯდომარე, დეპუტატი კ. ცეკავა. ამის შემდეგ სესია დეპუტატ ევატროშინას წინადადებით მუხლობრივი წაკითხვის წესით ერთხმად ამტკიცებს კანონს აფხაზეთის ავტონომიური საბჭოთა სოციალისტური რესპუბლიკის 1940 წლის ბიუჯეტის შესახებ. ბიუჯეტი ითვალისწინებს 80.394.300 მანეთის შემოსავლის ნაწილში და ამდენსავე—გასავლის ნაწილში. ბიუჯეტის დიდი ნაწილი გათვალისწინებულია სოციალურ-კულტურულ ღონისძიებებზე—ივი უდრის 61.438.600 მანეთს ანუ გასულ წელთან შედარებით 2.520.200 მანეთით მეტს. შემდეგ სესია ამტკიცებს 1939 წლის ბიუჯეტის შესრულების ანგარიშს.

სესია გადადის დღის წესრიგის მეორე საკითხის განხილვაზე და ისმენს აფხაზეთის ასს რესპუბლიკის უმაღლესი საბჭოს მდივნის დეპუტატ მ. ხაშბას ინფორმაციას უმაღლესი საბჭოს პრეზიდიუმის ბრძანებულებაზე აფხაზეთის ასსრ უმაღლესი სასამართლოს წევრის მოვალეობისაგან ე. კ. ავიძბას განთავისუფლების შესახებ. სესია ამტკიცებს ამ ბრძანებულებებს.

შემდეგ სესია იღებს წინადადებას დეპუტატ კ. გ. ბეჭვაიას აფხაზეთის ასსრ რესპუბლიკის უმაღლესი საბჭოს პრეზიდიუმის წევრის მოვალეობისაგან განთავისუფლების შესახებ მისი აფხაზეთის ასსრ ფარგლებს გარეთ სხვა სამუშაოზე გადასვლის გამო, და აფხაზეთის ასს რესპუბლიკის უმაღლესი საბჭოს პრეზიდიუმის წევრად ირჩევს ოჩამჩირის რაიონის სოფ. გუფის საარჩევნო ოლქის დეპუტატ ი. ნ. ბუანას.

ამის შემდეგ აფხაზეთის ასსრ უმაღლესი საბჭოს თავმჯდომარე, დეპუტატი ა. ჭოჭუა სესიას აცნობებს, რომ დღის წესრიგი ამოწურულია, და სესიას დახურულად აცხადებს.

ბ. მერკვილაძე

საქართველოს სსრ სახალხო კომისართა საბჭოსა და საქართველოს კ. პ. (ბ) ცენტრალური კომიტეტის დადგენილება

1940 წლის 22 ივნისი

საქართველოს სსრ კოლმეურნეობათა მიერ სახელმწიფოსათვის მარცვლის სავალდებულო ჩაბარების წლიური რაიონობრივი ნორმების შესახებ

შესაბამისად სსრ კავშირის სახალხო კომისართა საბჭოს და საკ. კ. პ. (ბ) ცენტრალური კომიტეტის 1940 წლის 17 მაისის დადგენილებისა — „კოლმეურნეობათა და ერთპიროვნულ მეურნეობათა მიერ სახელმწიფოსათვის ზეთოვანი კულტურების თესლის სავალდებულო ჩაბარების შესახებ", საქართველოს სსრ სახალხო კომისართა საბჭო და საქართველოს კ. პ. (ბ) ცენტრალური კომიტეტი ადგენენ:

1. დაწესდეს საქართველოს სსრ კოლმეურნეობათა მიერ სახელმწიფოსათვის მზისუმზირის, საზეთე სელისა და სოიის სავალდებულო ჩაბარების შემდეგი წლიური რაიონობრივი ნორმები, რაც გამოანგარიშებულია კოლმეურნეობებზე მიმაგრებული თვითეული ჰექტარ სახნავ მიწის მიხედვით „კოლმეურნეობათა და ერთპიროვნულ მეურნეობათა მიერ სახელმწიფოსათვის მარცვლისა და ბრინჯის სავალდებულო ჩაბარების შესახებ" სსრ კავშირის სახკომსაბჭოს და საკ. კ. პ. (ბ) ცენტრალური კომიტეტის 1940 წლის 11 აპრილის დადგენილების მე-2 მუხლის შესაბამისად:

(კილოგრამობით ჰექტარ სახნავ მიწაზე)

რაიონები	იმ კოლმეურნეობათა მიერ სავალდებულო ჩაბარების წლიური ნორმა, რომელთაც მომსახურებას უწევენ მტს-ები, ჰექტარ ნათესზე კილოგრამობით		
	მზისუმზირისა	საზეთე სელისა	სოიისა
აბაშის	—	—	49,7
ახალქალაქის	—	0,9	—
ალბულაღის	0,3	—	—
ბოგდანოვკის	—	1,5	—
ვანის	—	—	26,0
გაგეჭკორის	—	—	30,4
გურჯაანის	3,7	—	—
ზესტაფონის	—	—	40,9
ზუგდიდის	—	—	35,3
ყარაიის	4,3	—	—
ქუთაისის	—	—	26,2
ლაგოდეხის	3,3	—	—
ლანჩხუთის	—	—	48,1
მახარაძის	—	—	42,3
სამტრედიის	—	—	45,0
საგარეჯოს	6,5	—	—
სიღნაღის	12,3	—	—
თბილისის	1,4	—	—
ხობის	—	—	39,7
წალენჯიხის	—	—	23,5
წალკის	—	1,2	—
წითელწყაროს	14,6	—	—
ცხაკაიას	—	—	45,7
წულუკიძის	—	—	41,8
წყალტუბოს	—	—	30,3
რაიონები, რომელთაც მტს-ები მომსახურებას არ უწევენ			
ბათუმის	—	—	21,8
ქობულეთის	—	—	13,3
მაიაკოვსკის	—	—	28,5
ორჯონიკიძის	—	—	14,6
ფოთის	—	—	19,6
საჩხერის	—	—	12,0
ტყიბულის	—	—	9,8
ჭიათურის	—	—	14,5
ჩოხატაურის	—	—	22,0
ჩხარის	—	—	43,2
ჩხოროწყუს	—	—	30,8

2. დაწესდეს, რომ იმ კოლმეურნეობათა მიერ სახელმწიფოსათვის მზისუმზირის, საზეთე სელისა და სოიის სავალდებულო ჩაბარების ნორმები, რომელთაც მომსახურებას არ უწევენ მტს-ები, 15 პროცენტით უნდა აღემატებოდეს იმ კოლმეურნეობათათვის დადგენილ ნორმებს, რომლებსაც მომსახურებას უწევენ ამათუიმ რაიონის მტს-ები.

საქართველოს სსრ სახალხო კომისართა საბჭოს თავმჯდომარე
ვ. ბაძრაძე.

საქართველოს კ. პ. (ბ) ცენტრალური კომიტეტის მდივანი
კ. ჩარკვიანი.

საქართველოს სსრ სახალხო კომისართა საბჭოს და საქ. კ. პ. (ბ) ცენტრალური კომიტეტის 1940 წლის 30 მაისის დადგენილება

საქართველოს სს რესპუბლიკის კოლმეურნეობათა მიერ სახელმწიფოსათვის თივის სავალდებულო ჩაბარების რაიონობრივი წლიური ნორმების შესახებ

„კოლმეურნეობათა მიერ სახელმწიფოსათვის თივის სავალდებულო ჩაბარების შესახებ" სსრ კავშირის სახკომსაბჭოს და საკ. კ. პ. (ბ) ცენტრალური კომიტეტის 1940 წლის 27 მაისის დადგენილების შესაბამისად, საქართველოს სსრ სახალხო კომისართა საბჭო და საქ. კ. პ. (ბ) ცენტრალური კომიტეტი ადგენენ:

დაწესდეს საქართველოს სს რესპუბლიკის კოლმეურნეობათა მიერ სახელმწიფოსათვის თივის სავალდებულო ჩაბარების შემდეგი რაიონობრივი წლიური ნორმები კოლმეურნეობებზე მიმაგრებულ თვითეულ ჰექტარ სახნავ მიწაზე, რაც გამოანგარიშება „კოლმეურნეობათა და ერთპიროვნულ მეურნეობათა მიერ სახელმწიფოსათვის მარცვლისა და ბრინჯის სავალდებულო ჩაბარების შესახებ" სსრ კავშირის სახკომსაბჭოს და საკ. კ. პ. (ბ) ცენტრალური კომიტეტის 1940 წლის 11 აპრილის დადგენილების მე-2 მუხლის შესაბამისად, აგრეთვე კოლმეურნეობებზე მიმაგრებულ მშრალობის მდელოებზე:

რაიონები	სავალდებულო ჩაბარების წლიური ნორმა კილოგრამობით ერთ ჰექტარზე	
	სახნავ მიწაზე	მშრალობის მდელოებზე
ახალქალაქის	9	100
ბოგდანოვკის	16	100
ახალციხის, ადიგენის, ასპინძის, ქარელის, გორის, კასპის	2	20
ბორჯომის	9	100
ხაშურის	2	—
გურჯაანის	9	100
სიღნაღის	9	100
წითელწყაროსი	18	130
თელავის	3	30
ყვარლის	3	—
ლაგოდეხის	3	—
თბილისის	9	100
მცხეთის	3	30
ყარაიასი	25	200
ბორჩალოსი	16	100
ლუქსემბურგის	3	30
წალკის	14	100
დუშეთის	2	20
ალბულაღის	18	130
საგარეჯოსი	18	130
ბაშკიჩეთის	16	100
თიანეთის	2	20
ყაზბეგის	2	20
სტალინირის, ზნაურის, ლენინგორის, ჯავის	სამხრეთ ოსეთის ავტ. ოლქი 1	10
ქუთაისის	1	—
წყალტუბოსი	1	—
სამტრედიის	1	—
წულუკიძის	1	—

საქართველოს სსრ სახალხო კომისართა საბჭოს თავმჯდომარე ვ. ბაძრაძე

საქართველოს კ. პ. (ბ) ცენტრალური კომიტეტის მდივანი კ. შეროზია

რაიონები	სავალდებულო ჩაბარების წლიური ნორმა კილოგრამობით ერთ ჰექტარზე	
	სახნავ მიწაზე	მშრალობის მდელოებზე
ვანის	1	—
მაიაკოვსკის	1	—
ზესტაფონის	1	—
ჩხარის	1	—
ჭიათურის	1	—
საჩხერის	1	—
ორჯონიკიძის	1	—
ტყიბულის	1	—
ონის	1	5
ამბროლაურის	1	5
ცაგერის	1	—
აბაშის	1	—
ცხაკაიასი	1	5
გაგეჭკორის	1	—
ზუგდიდის	1	—
ხობის	1	5
წალენჯიხის	1	—
ჩხოროწყუსი	1	—
მახარაძის	1	5
ლანჩხუთის	1	5
ჩოხატაურის	1	—
სოხუმის	1	5
გუდაუთის	1	5
გაგრის, გალის, ოჩამჩირის, ბათუმის, ქობულეთის, ხულოსი, ქედის	1	5

საქართველოს სსრ სახალხო კომისართა საბჭოს თავმჯდომარე ვ. ბაძრაძე

საქართველოს კ. პ. (ბ) ცენტრალური კომიტეტის მდივანი კ. შეროზია

ჰიტლერის შეხვედრა საფრანგეთის დელეგაციასთან კომპიენის ყუჩში

ლონდონი, 21 ივნისი (საკდესი). რეიტერის სააგენტო რადიოთი გადმოგვცემს რომ, როგორც გერმანიის საინფორმაციო ბიურო იუწყება, დღეს კომპიენის ტყეში მოხდა ჰიტლერის შეხვედრა საფრანგეთის მთავრობის სრულუფლებიან წარმომადგენლებთან. ჰიტლერი ჩავიდა რიბენტროპის, ჰესის, გერმანიის არმიის მთავარსარდლის, გენერალ ფონ-ბრაუხიჩისა და გერმანიის შეიარაღებულ ძალთა უმაღლესი სარდლობის შტაბის უფროსის, გენერალ კეიტელის თანხლებით. საფრანგეთის დელეგაციაში შედიოდნენ: უმაღლესი სამხედრო საბჭოს წევრი, გენერალი ხიუნტციგერი, ავიაციის გენერალი ბერჟერე, ვიცე-ადმირალი ლე ლიუკი და საფრანგეთის ყოფილი ელჩი პოლონეთში ლეონ ნოელი.

როგორც გერმანიის საინფორმაციო ბიუროს ცნობაშია ნათქვამი, ჰიტლერმა საფრანგეთის მთავრობის წარმომადგენლებს გერმანიის პირობები გადასცა იმავე სალონ-ვაგონში, რომელშიც მარშალმა ფოშმა 1918 წლის 11 ნოემბერს დროებითი ზავის პირობები უკარნახა გერმანიის წარმომადგენლებს.

ნიუ-იორკი, 21 ივნისი (საკდესი). იუნაიტედ პრესის საagენტოს კორესპონდენტი ბორდოდან იუწყება, რომ 10 საათზე გრინვიჩის დროით გერმანიამ საფრანგეთის წარმომადგენლებს გადასცა დროებითი ზავის პირობები. როგორც აღნიშნავენ, მარშალმა პეტენმა ნაშუადღევს მოიწვია მინისტრთა საბჭოს სხდომა გერმანიის პირობების განსახილველად.

ბერლინი, 21 ივნისი (საკდესი). გერმანიის საინფორმაციო ბიურო გადმოგვცემს, რომ აქტი იმ დროებითი ზავის დადების პირობების გადაცემისა, რაც საფრანგეთმა ითხოვა, მიმდინარეობდა იმავე სალონ-ვაგონში, რომელშიც მარშალმა ფოშმა 1918 წლის 11 ნოემბერს უკარნახა გერმანიისათვის სამარცხვინო დროებითი ზავის პირობები, წამოყენებული საფრანგეთის მიერ. გერმანიის შეიარაღებულ ძალთა უმაღლესი სარდლობის შტაბის უფროსმა, გენერალმა კეიტელმა ჰიტლერის სახელით წაიკითხა დროებითი ზავის პირობების შემდეგი შესავალი:

„1918 წლის ნოემბერს გერმანიის არმიამ, დაუჯერა რა ამერიკის შეერთებული შტატების პრეზიდენტ ვილსონის მიერ გერმანიისათვის მიცემულ და მოკავშირე სახელმწიფოთა მიერ დადასტურებულ პირობებს, იარაღი დაჰყარა. ეს იყო დასასრული იმ ომისა, რომელიც არც გერმანელ ხალხს სურდა, არც მის მთავრობას და რომლის დროსაც მოწინააღმდეგეებმა, მათი უდიდესი რიცხვობრივი უპირატესობის მიუხედავად, გამოიჩინეს თავიანთი უუნარობა—გადაჭრით დაემარცხებინათ გერმანიის სახმელეთო არმია, გერმანიის საზღვაო ფლოტი და გერმანიის ავიაცია. იმ მომენტიდან, როცა ჩავიდა გერმანიის დელეგაცია, რომელსაც ხელი უნდა მოეწერა დროებითს ზავზე, ამ სახელმწიფოებმა იწყეს მათ მიერვე მოცემულ საზეიმო დაპირებათა დარღვევა. ამრიგად, სწორედ ამ სალონ-ვაგონში დაიწყო გერმანელი ხალხის ტანჯვა. მთელი ტანჯვა, როგორიც კი შეიძლება მიაყენო ხალხს, ყოველივე შეურაცხმყოფელი და დამამცირებელი ამ ადგილას დაიწყო. მიცემული სიტყვის შეუსრულებლობა და ფიცის გატეხა მომართული იყო იმ ხალხის წინააღმდეგ, რომელმაც 4 წლის განმავლობაში გმირული წინააღმდეგობის გაწევის შემდეგ ერთადერთი სისუსტე გამოიჩინა—დაიჯერა თავისი გუშინდელი მტრების სიტყვა. 1939 წლის სექტემბერს, დიდი ომის დაწყებიდან 25 წლის შემდეგ, საფრანგეთმა და ინგლისმა ქვლავ სრულიად უმიზეზოდ გამოუცხადეს ომი გერმანიას. ახლა იარაღმა გადასწყვიტა ომის ბედი. საფრანგეთი დამარცხებულია. საფრანგეთის მთავრობამ გერმანიის მთავრობას მიჰმართა თხოვნით ეცნობებინა გერმანიის პირობები დროებითი ზავისა. თუ ამ პირობების გადასაცემად არჩეულ იქნა ისტორიული კომპიენის ტყე, ეს იმიტომ, რომ სამართლიანობის აღდგენის აქტით ერთხელ და სამუდამოდ წაიშალოს მოგონება, რომელიც სრულიადაც არ წარმოადგენს საფრანგეთის ისტორიის საუხესლო ფურცელს და რომელიც გერმანელ ხალხს მიაჩნდა უდიდეს შეურაცხყოფად, როგორიც კი ოდესმე მომხდარა. საფრანგეთი დამარცხებულია და დაეცა გმირული წინააღმდეგობის გაწევის შემდეგ, სისხლისმღვრელი ბრძოლის შედეგად. გერმანიას განზრახვა არა აქვს დროებითი ზავის პირობებს ან მის შესახებ მოლაპარაკებას მისცეს ასეთი გაბედული მოწინააღმდეგის შეურაცხმყოფელი ხასიათი. გერმანიის მოთხოვნები შემდეგ შინაარსს ისახავენ:

1. უზრუნველყოფილ იქნას ბრძოლის განახლების შეუძლებლობა.
2. შეიქმნას გერმანიას სრული უშიშროების პირობები ინგლისის წინააღმდეგ იმ ომის განსაგრძობად, რომელიც მას თავს მოახვევს.
3. შეიქმნას საჭირო წინასწარი პირობები ისეთი ახალი ზავის დასადებად, რომლის დედაარსი იქნება ძალის საშუალებით გერმანიისათვის მიყენებული უსამართლობის გამოსწორება".

ამ შესავლის წაკითხვის შემდეგ ჰიტლერმა დასტოვა კომპიენის ტყე. ჰიტლერის წასვლის მომენტში შესრულებულ იქნა გერმანული ჰიმნი.

პეტენის გამოსვლა რადიოთი

ბორდო, 21 ივნისი (საკდესი). 20 ივნისს საფრანგეთის პრემიერ-მინისტრმა მარშალმა პეტენმა ქვლავ მიჰმართა ფრანგ ხალხს რადიოთი. როგორც ჰავასის სააგენტო იუწყება, პეტენმა განაცხადა: „როგორც ჯარისკაცი, რომელიც ფხიზლად უყურებს მდგომარეობას, მე იმ გადაწყვეტილებას დავადექი, რომ საჭიროა ვითხოვოთ დროებითი ზავი".

პეტენმა აღნიშნა საომარი ოპერაციების განვითარება თვით იმ მომენტამდე, როდესაც მან მიიღო გადაწყვეტილება დროებითი ზავის შესახებ, და სთქვა: ფლანდრიაში დამარცხების შემდეგ საფრანგეთის სარდლობას იმედი ჰქონდა, რომ მტერს წინააღმდეგობას გაუწევდა მდინარე სომისა და ენის ხაზზე, რომელიც გენერალ ვეიგანის გეგმის თანახმად იყო გამაგრებული. მაგრამ საფრანგეთის არმია, საომარი ოპერაციების მიმდინარეობის მიხედვით, იძულებული გახდა უკან დაეხია ამ ხაზიდანაც. 13 ივნისსავე ცხადი იყო, რომ საფრანგეთი იძულებული გახდება სთხოვოს გერმანიას საომარი მოქმედების შეწყვეტა. შემდეგ პეტენმა ილაპარაკა თუ რა მიზეზებმა გამოიწვია ესოდენ მძიმე მდგომარეობა, რომელშიც ამჟამად საფრანგეთი აღმოჩნდა. 1917 წლის მაისში,—სთქვა პეტენმა,—თითქმის 4 წლის უალრესად მედგარი ბრძოლის შემდეგ საფრანგეთს მაინც ჰყავდა 3.250 ათასი ჯარისკაცი. ამჟამად კი, ე. ი. ომის პირველსავე წელს, საფრანგეთს ნახევარ მილიონ ჯარისკაცით ნაკლები ჰყავდა, ვიდრე მაშინ. ამასთანავე წარსული ომის დროს საფრანგეთის მხარეზე იყვნენ რუსეთი და იტალიაც. ამჟამად საფრანგეთს არა ჰყოლია ეს მოკავშირეები, ხოლო იტალია საფრანგეთის წინააღმდეგაც კი გამოვიდა. მსოფლიო ომის დასასრულს, აღნიშნა შემდეგ პეტენმა,—საფრანგეთს თავის განკარგულებაში ექვსჯერ მეტი საომარი მასალა ჰქონდა, ვიდრე გერმანიას. ამჟამად ამ მხრივ უპირატესობა გერმანიას აქვს. ამრიგად, საფრანგეთი არასაკმაოდ შეიარაღებული აღმოჩნდა და, მაშასადამე, საერთოდ არასაკმაოდ ძლიერიც. „მას აღმოაჩნდა ძალიან ცოტა ხალხი, ძალიან ცოტა მოკავშირე და ძალიან ცოტა იარაღი".

საფრანგეთი ამ მდგომარეობაში იმის გამო ჩავარდა, რომ საფრანგეთში არ იყო საკმაო პატრიოტიზმი და თავგანწირულების სულისკვეთება. დასასრულ, პეტენმა განაცხადა: „მე თქვენთან ერთად ვიყავი წარმატებისა და ბედნიერების ჟამს, მე ახლაც თქვენთან ვარ უბედურების ჟამს, როდესაც ვიკისრე პასუხისმგებლობა ქვეყნის მართვა-გამგებლობისათვის. ბრძოლა ჯერ კიდევ გრძელდება".

საფრანგეთის ელჩის ბ-ნ ლაბონის მიერ რწმუნების სიგელების გადაცემა

21 ივნისს სსრ კავშირის უმაღლესი საბჭოს პრეზიდიუმის თავმჯდომარემ, ამხ. მ. ი. კალინინმა მიიღო საფრანგეთის საგანგებო და სრულუფლებიანი ელჩი ბ-ნი ლაბონი, რომელმაც გადასცა თავისი რწმუნების სიგელები.

სსრ კავშირის სრულუფლებიანი ელჩის ამხ. პორელკინის მიერ რწმუნების სიგელის გადაცემა იტალიის მეფისათვის

რომი, 21 ივნისი (საკდესი). როგორც სტეფანის სააგენტო იუწყება, გუშინ სსრ კავშირის სრულუფლებიანმა ელჩმა იტალიაში ამხ. გორელკინმა რწმუნების სიგელი გადასცა იტალიის მეფეს ვიქტორ-ემანუილს.

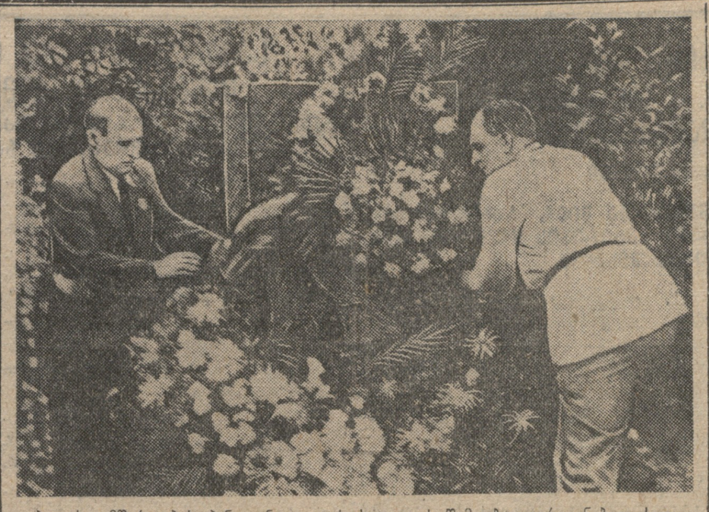

თბილისი. მწერლების პანთეონი. აკაკის საფლავის შემკობა გვირგვინებით. საფლავთან საქართველოს ორდენოსანი პოეტები ს. ჩიქოვანი და გ. ლეონიძე.

აკაკი წერეთლის რჩეულ ნაწარმოებთა ერთტომეული

გამომცემლობა „ფედერაციამ" გამოსცა აკაკი წერეთლის რჩეულ ნაწარმოებთა ერთტომეული. წიგნში, გარდა პოეტის ლექსებისა, დაბეჭდილია პოემები „გამზრდელი", „ნათელა", „თორნიკე ერისთავი", „ნაცარქექია", დრამატიული პოემები „თამარ ცბიერი" და „პატარა კახი", პროზა — „ჩემი თავგადასავალი" და „ბაში-აჩუკი".

წიგნს დართული აქვს გ. ქიქოძის წინასიტყვაობა.

წიგნის რედაქტორებია ა. მაშაშვილი, შ. დადიანი და გ. ქიქოძე. მხატვრული გაფორმება ეკუთვნის შ. ბერიტაშვილს. (საქდესი).

დიდი გამოუენა უნივერსიტეტში

დიდი ქართველი პოეტის აკაკი წერეთლის დაბადებიდან 100 წლისთავის იუბილესთან დაკავშირებით, 20 ივნისს, თბილისის სახელობის სახელმწიფო უნივერსიტეტის დიდ დარბაზში გაიხსნა დიდი გამოფენა, მიძღვნილი პოეტის ცხოვრებისა და შემოქმედებისადმი.

გამოფენაზე წარმოდგენილი ცალკეული განყოფილებები ასახავენ: „აკაკის ბავშვობას და მოწაფეობას", „აკაკი პეტერბურგის უნივერსიტეტში", „აკაკი 60-70-იან წლებში", „აკაკი 80-90-იან წლებში", „აკაკი და ქართული თეატრი", „აკაკი და 1905 წლის რევოლუცია", „აკაკის მოღვაწეობის 50 წლისთავის იუბილე 1908 წ.", „აკაკი 1910-1915 წლებში" და სხვ.

გამოფენას ამშვენებს აკაკის მრავალი ბიუსტი და სურათი. მრავლადაა წარმოდგენილი აგრეთვე ლიტერატურა, როგორც თვით აკაკის ნაწარმოებების, ისე აკაკის შესახებ დაწერილი.

თბილისის რაიონული საბჭოების სესიები

მშრომელთა დეპუტატების ლ. პ. ბერიას სახელობის რაისაბჭოს დეპუტატების საყურადღებოდ

მშრომელთა დეპუტატების ლ. პ. ბერიას სახელობის რაისაბჭოს მე-3 სესია გაიხსნება ა. წ. 25 ივნისს, საღამოს 7 საათზე, თბილისის საბჭოს აღმასკომის წითელ დარბაზში (ბერიას მოედანი, № 2).

რაისაბჭოს დეპუტატები შედიან თავიანთი მანდატებით.

მშრომელთა დეპუტატების ლ. პ. ბერიას სახელობის რაისაბჭოს აღმასრულებელი კომიტეტი.

მშრომელთა დეპუტატების კიროვის რაისაბჭოს დეპუტატების საყურადღებოდ

მშრომელთა დეპუტატების კიროვის რაისაბჭოს მე-3 სესია გაიხსნება ა. წ. 25 ივნისს, საღამოს 7 საათზე, საქ. კ. პ. (ბ) თბილისის ორგანიზაციის კიროვის რაიონული კომიტეტის სხდომათა დარბაზში.

რაისაბჭოს დეპუტატები შედიან თავიანთი მანდატებით.

მშრომელთა დეპუტატების კიროვის რაისაბჭოს აღმასრულებელი კომიტეტი.

მშრომელთა დეპუტატების ჟ. თბილისის ორჯონიკიძის სახელობის რაიონული საბჭოს დეპუტატების საყურადღებოდ

მშრომელთა დეპუტატების ჟდანოვ თბილისის ორჯონიკიძის სახელობის რაიონული საბჭოს მე-3 სესია გაიხსნება 25 ივნისს საღამოს 7 საათზე გაზეთ „კომუნისტის" კომბინატის კლუბის შენობაში (ლენინის ქ. № 28).

რაისაბჭოს დეპუტატები შედიან თავიანთი მანდატებით.

მშრომელთა დეპუტატების ჟ. თბილისის ორჯონიკიძის სახელობის რაიონული საბჭოს აღმასრულებელი კომიტეტი.

მშრომელთა დეპუტატების სტალინის რაისაბჭოს დეპუტატების საყურადღებოდ

მშრომელთა დეპუტატების სტალინის რაისაბჭოს მე-3 სესია გაიხსნება ა. წ. 26 ივნისს, საღამოს 7 საათზე, სანკულტურის თეატრის შენობაში (ამოს ქ. № 1).

რაისაბჭოს დეპუტატები შედიან თავიანთი მანდატებით.

მშრომელთა დეპუტატების სტალინის რაისაბჭოს აღმასრულებელი კომიტეტი.

მშრომელთა დეპუტატების მოლოტოვის რაისაბჭოს დეპუტატების საყურადღებოდ

მშრომელთა დეპუტატების მოლოტოვის რაისაბჭოს მე-3 სესია გაიხსნება ა. წ. 26 ივნისს, საღამოს 7 საათზე, საზკვების მუშაკთა კლუბის შენობაში (პლეხანოვის პროსპ., № 5).

რაისაბჭოს დეპუტატები შედიან თავიანთი მანდატებით.

მშრომელთა დეპუტატების მოლოტოვის რაისაბჭოს აღმასრულებელი კომიტეტი.

მშრომელთა დეპუტატების 26 კომისრის სახელობის რაისაბჭოს დეპუტატების საყურადღებოდ

მშრომელთა დეპუტატების 26 კომისრის სახელობის რაისაბჭოს მე-3 სესია გაიხსნება ა. წ. 26 ივნისს, საღამოს 7 საათზე, საქ. კ. პ. (ბ) თბილისის ორგანიზაციის 26 კომისრის სახელობის რაიკომის სხდომათა დარბაზში (შაუმიანის ქ., № 1).

რაისაბჭოს დეპუტატები შედიან თავიანთი მანდატებით.

მშრომელთა დეპუტატების 26 კომ. სახელობის რაისაბჭოს აღმასრულებელი კომიტეტი.

ბავშვთა შემოქმედების ოლიმპიადა

25 ივნისს თბილისის ოპერისა და ბალეტის სახელმწიფო თეატრში დაიწყება ბავშვთა შემოქმედების საქართველოს პირველი რესპუბლიკური ოლიმპიადა. თეატრის ყველა ფოიეში მოწყობილი იქნება ნიჭიერ ბავშვთა შემოქმედების ექსპონატების გამოფენა.

ოლიმპიადაში მონაწილეობის მისაღებად შერჩეული არიან საუკეთესო მოცეკვავეები, ინდივიდუალური და გუნდური სიმღერების და მუსიკალური ნომრების შემსრულებლები, ინსტრუმენტალური ანსამბლები, მხატვრული კითხვის ოსტატები, თავისუფალი მოვარჯიშენი, აკრობატები და სხვ. თბილისიდან, აფხაზეთიდან, აჭარიდან, სამხრეთ ოსეთიდან, ჭიათურიდან, ფოთიდან და საქართველოს სხვა რაიონებიდან.

ბავშვთა შემოქმედების საქართველოს პირველი რესპუბლიკური ოლიმპიადა სამ დღეს გასტანს. ოლიმპიადაზე გამარჯვებულნი მონაწილეობას მიიღებენ ბავშვთა შემოქმედების სრულიად-საკავშირო ოლიმპიადაზე.

კინო-ფესტივალი

სასწავლო წლის დასრულებასთან დაკავშირებით თბილისში მყოფ ბავშვთა კულტურული ძმობასხურების მიზნით 20 ივნისიდან კინო-თეატრ „რუსთაველში" დაიწყო კინო-ფესტივალი, რომელიც 10 ივლისამდე გასტანს.

კინო - ფესტივალის დროს კინო-თეატრში დემონსტრირებული იქნება საუკეთესო კინო-სურათები: „ჩვენმტრწლიანები", „მშვენიერი გასილისა", „გამარჯვება", „პატრიოტები", „დიადი განთიადი", „ასი კაცი და ერთი ქალიშვილი", „ალამასების ნიობა", „ყუბანელები", „სპარტაკი", „ლენინი 1918 წელს", „ჩაპაევი" და სხვ.

ყოველი სეანსის დაწყების წინ ესტრადაზე მოწყობილი იქნება ჯაზ-ორკესტრის კონცერტები, ბავშვთა შემოქმედების რესპუბლიკური ოლიმპიადის მონაწილეთა გამოსვლები და სხვ. მოეწყობა აგრეთვე შეხვედრები საბჭოთა კავშირის გმირებთან, წითელარმიელებთან და კინოს მუშაკებთან.

მასწავლებლის სახლში

26 ივნისს, საღამოს 8 საათზე, თბილისის მასწავლებლის სახლში (ფურცელაძის ქ. № 3) გაიმართება დიდი ქართველი პოეტის აკაკი წერეთლის საიუბილეო-საზეიმო საღამო. მოხსენებას აკაკის ცხოვრებისა და შემოქმედების შესახებ გააკეთებს ამხ. გ. ქიქოძე. საღამოზე სიტყვებით და მოგონებით გამოვლენ თბილისის სკოლების მასწავლებლები. პოეტები და მსახიობები წაიკითხავენ აკაკის ლექსებს და მისდამი მიძღვნილ ლექსებს. დასასრულ გაიმართება დიდი კონცერტი.

შესვლა მოსაწვევი ბარათებით.

პარტკალენდარი

საქ. კ. პ. (ბ) სიღნაღის რაიკომი წინადადებას აძლევს საკ. კ. პ. (ბ) წევრს ილია სოსიკოს-ძე ალადაშვილს — 1 ივლისამდე გამოცხადდეს რაიკომის საორგანიზაციო-საინსტრუქტორო განყოფილებაში.

საქ. კ. პ. (ბ) წულუკიძის სახელობის რაიკომი აცხადებს, რომ პარტბილეთი № 2862658, გაცემული ტიტე თადეოზის-ძე ჩიქოვანის და საკანდიდატო ბარათი № 2166768,—თკლე ანდრიას-ასულ ჩხეიძის სახელზე, დაკარგულია და ჩათვლილ გაუქმებულად.

ღღეს თეატრებსა და კინოებში

თეატრებში: მარჯანიშვილის სახელობის — „ბედნიერება", მოსკოვის მაყურებელთა — „პატარა კახი", გრიბოედოვის სახელობის — აკაკი წერეთლის დაბადებიდან 100 წლისთავისადმი მიძღვნილი საღამო კონცერტი, საქსტრადის საზაფხულო თეატრი — მოსკოვის დრამის ანსამბლის გასტროლები რესპ. სახ. არტისტ ვარამ ფაფაზიანის მხატვ. ხელმძღვანელობით და მონაწილეობით, ღია ესტრადა — საღამო-კონცერტი, სტალინის სახელობის კულტურისა და დასვენების პარკი —ესტრადაზე — კონცერტი ვასო გოძიაშვილისა და სხვების მონაწილეობით, ორჯონიკიძის სახელობის კულტურისა და დასვენების ცენტრალური პარკი — ბოშური ანსამბლის გასტროლი.

კინოებში: რუსთაველის სახ. — „ის მაური ქალაქო", ოქტომბერი — „ეშმაკი შარნი", დამკვრელი (ზაფხულის)—„იხმაური ქალაქო", დამკვრელი (ზამთრის) — „იხმაურე ქალაქო", კომკავშირელი (ზაფხულის) — „კონცერტი ეკრანზე", კომკავშირელი (ზამთრის)—„მშვენიერი ვასილისა", ლუქსემბურგის სახ. — „ასი კაცი და ერთი ქალიშვილი", სპარტაკი — „ბე-17 წელი", 26 კომ. სახ. (ზაფხულის)—„დაგვიანებული სასიძო", 26 კომ. სახ. (ზამთრის)—„დაგვიანებული სასიძო", კომინტერნი — „ზამბატ", ორჯონიკიძის სახ. პარკი — „გამანადგურებლები", დღისით რუსთაველის სახ. — „მშვენიერი ვასილისა".

პასუხისმგებელი რედაქტორი
ვ. ხატიაშვილი

საქსახესწრაღასთან არსებულ

სიმღერისა და ცეკვის სახელმწიფო პროფესიულ ანსამბლში შესასვლელად მსურველთა გასინჯვა სწარმოებს

23, 25 და 27 ივნისს დღის 1 საათიდან, 26 და 28 ივნისს საღამოს 6 საათიდან სახესტრადის საზამთრო თეატრის შენობაში.

პლეხანოვის პროსპექტი, 123.

ანსამბლში მიიღებიან ამხანაგები როგორც თბილისიდან, ისე რაიონებიდან.

100 დირექცია.

თბილისის ფიზკულტურის სახელმწიფო ინსტიტუტი აცხადებს მიღებას 1940-41 სასწავლო წლისათვის.

ინსტიტუტში მიიღებიან ორივე სქესის მოქალაქენი, ასაკით 17-35 წლამდე, რომელთაც დამთავრებული აქვთ სრული საშუალო სკოლა.

ინსტიტუტში შემომსვლელთ შეძლებენ განცხადება ა. წ. 20 ივნისიდან 1 აგვისტომდე შემდეგი საბუთების თანდართვით:

1) ატესტატი საშუალო სკოლის დამთავრების შესახებ (დედანი);
2) ავტობიოგრაფია;
3) პასპორტი (წარმოადგენენ პირადად გამოცხადებისას);
4) სამი ფოტოსურათი;
5) ცნობა „მშთ" ნორმების ჩაბარების შესახებ;
6) ცნობა სამხედრო ვალდებულებასთან დამოკიდებულების შესახებ.

შემომსვლელებმა უნდა ჩააბარონ მისაღები გამოცდები შემდეგ საგნებში:

ა) ქართული ენა და ლიტერატურა (ქართულ სექტორზე);
ბ) რუსული ენა (წერა და ზეპირი);
გ) საბჭოთა კავშირის ძალთა ისტორია და საბჭოთა კავშირის კონსტიტუცია;
დ) მათემატიკა (ალგებრა, გეომეტრია, ტრიგონომეტრია);
მ) ფიზიკა;
ვ) ქიმია;
ი) უცხო ენა (შემომსვლელის სურვილით);
თ) ფიზიკური მომზადება.

ინსტიტუტში მისაღები გამოცდები იწარმოებს 1—20 აგვისტომდე. ინსტიტუტში 2 სექტორია—ქართული და რუსული.

ყველა ჩარიცხული უზრუნველყოფილი იქნება სტიპენდიით (215 მანეთის რაოდენობით I კურსზე).

რაიონიდან ჩამოსულთ მიეცემათ საერთო საცხოვრებელი.

მისამართი: თბილისი, 300 არაგველის ალმართი, № 2. ტელ. № 3—41—24.

576 დირექცია.

23 ივნისს | ს. ორჯონიკიძის სახ. კულტურისა და დასვენების ცენტრალური პარკი | 23 ივნისს

ბოშური ანსამბლის გასვლები ბოშათა საბანაკო და თანამედროვე სიმღერები და ცეკვები

საცირკო ატრაქციონი მილანი ჰაერში ფრენა 15 მეტრის სიმაღლეზე.

კინოთეატრში ხმოვანი ფილმი „მეთაურთა ახალგაზრდობა"

ევროპული ცეკვები ჯაზ ფიეიტრეკი

სტალინის სახელობის კულტურისა და დასვენების პარკი (ფუნიკულორის პლატო)

ორი საღღესასწაულო სეირნობა

23 ივნისს ესტრადაზე კონცერტი დასაწყ. 9-30 წ. მონაწ. ვასო გოძიაშვილი, ლიტვინენკო - მაჩაბელი, კობელი-სვანიძე, მ. ლორთქიფანიძე, პ. დოლაბანოვი, ა. ბუთხუზი და სხვები. კონფერანსიე ვ. ურუშაძე.

24 ივნისს ესტრადაზე კონცერტი მონაწ. სანდრო ინაშვილი, ხალარაძე-ჯაფარიძე, ო. დოლიძე, ძაგნიძე-ჩხიკვაძე, ლ. ვრუბლევსკაია, ლ. მინდიაშვილი და სხვები. კონფერანსიე ვასო ურუშაძე.

საცეკვაო მოედანზე საერთო ცეკვები. დაუკრავს ჯაზი.

24 ივნისს საბავშვო სეირნობა, მიძღვნილი სასწავლო წლის დამთავრებისადმი. დილის 11-დან დღის 1 ს. ქართულ თოჯინების თეატრის წარმოდგენა „მოგზაურობა უსხო ქვეყნებში" დასწრება თავისუფალია.

ამხანაგები: ბ. ნანიტაშვილი, პ. რატიანი, ვ. მამალაძე, ლ. იაკოვლევა, მ. ქორქაშვილი მწუხარებით იუწყებიან თამარ ბუხნიკაშვილის გარდაცვალებას.

ამხანაგები ჰ. ჯანჯღავა, გ. ბეჟანიშვილი, ა. იაშვილი, შ. ქურდიანი, გ. ანდღულაძე, ვ. სულთანიშვილი, დ. ნინუა თანაგრძნობას უცხადებენ ამხ. მ. ხურცილავას მისი ძმის გაბო გიორგის-ძე ხურცილავას გარდაცვალების გამო. დაკრძალვა ქ. ზუგდიდში.

დედა გოგუცა, და ცაცა ბუხნიკაშვილები, ირაკლი, მოსე, ევგენია, ნინა, მარო, კოტე, გივი სამსონიძეები იუწყებიან საყვარელ თამრიკო (უცქა) ვალერიანის-ასულ ბუხნიკაშვილის გარდაცვალებას. პანაშვიდი 23/VI 7 ს. გამოსვენება 24/VI 5 ს. გოგოლის ქ. № 48. დაკრძალვა კუკიის სასაფლაოზე.

ქავთარაძე, ბოკუჩავა, იმნაძე, გველესიანი, ნიქაცაძე, დოლიძე, ლოლაძე, შოთაძე, მიროტაძე, კვანტალიანი, დუდაევა იუწყებიან ტიტე სულაბერიძის დედის ნინოს გარდაცვალებას. 6873

მამა მიხა, დები ცაცა ქმარშვილიო, ვალია, ძმები ბოჩია ცოლშვილით, ამირან ბაბესკირიები იუწყებიან, რომ 24/VI 6 ს. ვაკის სასაფლაოზე დანიშნულია ტატიანა მიხეილის-ასულ ბაბესკირიას პანაშვიდი.

დედა შუტა, დები ინესა, მაგულია, ბიძა ევტიხი, ბიცოლა ელიჩჩა, მამიდები: შუშუ, თამარა, ნინა და მარო იუწყებიან, რომ 24/VI 6 ს. კუკიის სასაფლაოზე დანიშნულია ედუარდ (ბაშკუ) დავითის-ძე ჩხიკვიშვილის სამოქალაქო პანაშვიდი. 6863

სიძე ვანო ზარდიაშვილი ცოლით ევათი, შვილებით თამარით, მაროთი, გოგით და დარიკოთი იუწყება დარია ბეზარაშვილის გარდაცვალებას. 6864

მშობლები ეგვიტე, ვლადიმერ, ძმა ლავრენტი ცოლშვილით, დები ვერა, ლიუდმილა იუწყებიან მარიამ ვლადიმერის-ასულ ნეშარიძე-ქერსელიძის გარდაცვალებას. გამოსვენება ქალაქის I საავადმყოფოდან 23/VI 5 ს. კუკიის სასაფლაოზე. 6869

შვილები ვარო, ნინო ვარდიაშვილები, ნადო, თამრო გომელაურები, დომნა, დათა, ნათელა მირიანაშვილები იუწყებიან, რომ 24/VI 1 ს. ვაკის სასაფლაოზე დანიშნულია ელისაბედ ვარდიაშვილის სამოქალაქო პანაშვიდი. 6870

პლატონ, მერი ჩიქოვანები, საველი ხასაია ცოლშვილით, რიკარდ ჯაკობია და კოსტა ოდიშარია იუწყებიან ეორ-ძი უჩანეიშვილის ძმის დიომიდე უჩანეიშვილის გარდაცვალებას. ღაკრძალვა ს. ზანათში. 6871

შალვა, შურა, ვერა, ეთერ და ნაზიკო ჯიქიები, მიშა ჭითავა იუწყებიან იოსებ ჭითავას გარდაცვალებას. დაკრძალვა 23/VI ს. ზანაში, (ცხაკაიას რაიონი).

მეუღლე დარო, შვილები თამარ, შალიკო, სიდედრი ეკატერინე, ცოლისძმა მიხეილ ცოლშვილით იუწყებიან არხიპო სპირიდონის-ძე ჩაჩანიძის გარდაცვალებას. პანაშვიდი 23/VI 7 ს. გამოსვენება 24/VI 5 ს. მონტინის, 1 (ყოფ. პავლოვსკის). 6868

მეუღლე ღუტი, შვილი ვენია აკობიები, შვილიშვილი ნოდარ ჯაველიძე იუწყებიან ილი კოტატის-ასულ ხუბუტია-აკოგიას გარდაცვალებას. 6865

დედა მელენტი, ძმა ჟორეა (ჯრიშა), რძალი თამუნა, ძმისშვილი ირაკლი იუწყებიან დიომიდე ირაკლის-ძე უჩანეიშვილის გარდაცვალებას. დაკრძალვა 25/VI ს. შუა ზენათში (ამაშა). 6866

დედა ბარბალე, ძმები შაქრო, მიშა, კალისტა, რძლები ევა, ნინო, ძმისშვილები გულნარა, ციალა იუწყებიან თამარ გიორგის-ასულ დედაბრიშვილის გარდაცვალებას. პანაშვიდი 23/VI 7 ს. გამოსვენება 24/VI 4 ს. კოჯრის, 19. 6867

რედაქციისა და გამომცემლობის მისამართი: თბილისი ლენინის ქუჩა № 28. ტელეფონები: პასუხისმგებელი მდივნის—3—08—67, პ.-მგ. მდივნის მოადგილისა—3—06—88, განყოფილებებისა: პარტიულის—3—57—61, პროპაგანდის და პრესის მოხილვის 3—81—84, სასოფლო-სამეურნეოს—3—73—40, ეკონომიურისა და განათლება-ჯანმრთელობის 3—80—83, ლიტერატურისა და ხელოვნების და ინფორმაციის—3—80—84, წერილების—3—73—24, პ.-მგ. მორიგის და გამოწერების—3—81—65, გამომცემლობის—3—51—81, სტამბის დირექტორის—3—77—70. ხელნაწერები ავტორებს არ უბრუნდებათ.

ლ. პ. ბერიას სახელობის პოლიგრაფიული კომბინატი „კომუნისტი", თბილისი, ლენინის ქ. № 28.

მთავლიტის რუშუნებული ა—1320