პროლეტარებო ყველა ქვეყნისა, შეერთდით!

კომუნისტი

საქ. კ. პ. (ბ) ცენტრალური კომიტეტის, თბილისის კომიტეტისა და საქართველოს სსრ მშრომელთა დეპუტატების საბჭოების ორგანო

KOMUNISTI ОРГАН ЦЕНТРАЛЬНОГО и ТБИЛИССКОГО КОМИТЕТОВ КП (б) ГРУЗИИ и СОВЕТОВ ДЕПУТАТОВ ТРУДЯЩИХСЯ ГРУЗИНСКОЙ ССР

პარასკევი
28 ივნისი
1940 წ.
№ 147 (5848)
ფასი 10 კაპ.

თუ კაპიტალისტურ ქვეყნებში მუშა იძულებულია 10-12 საათი იმუშაოს დღეღამეში ბურჟუაზიისათვის, ჩვენს საბჭოთა მუშას შეუძლია და კიდევაც უნდა იმუშაოს მეტი, ვიდრე ამჟამად მუშაობს, 8 საათს მაინც, ვინაიდან იგი მუშაობს თავისთვის, თავისი სოციალისტური სახელმწიფოსათვის, ხალხის საკეთილდღეოდ.

ჯოზეფ სტალინი

პროფესიული კავშირების სრულიად-საკავშირო ცენტრალური საბჭოს მიმართვიდან.

კიდევ უფრო განვამტკიცოთ ჩვენი სამშობლოს სამეურნეო და თავდაცვითი ძლიერება

ხალხის ნებასურვილი შესრულებულია

ჩვენი გაზეთის გუშინდელ ნომერში გამოქვეყნდა სსრ კავშირის უმაღლესი საბჭოს პრეზიდიუმის ბრძანებულება „რვა საათის სამუშაო დღეზე და შვიდდღიან სამუშაო კვირაზე გადასვლის შესახებ და საწარმოებიდან და დაწესებულებებიდან მუშათა და მოსამსახურეთა თვითნებურად წასვლის აკრძალვის შესახებ“, აგრეთვე სსრ კავშირის სახალხო კომისართა საბჭოს დადგენილება „8 საათის სამუშაო დღეზე გადასვლასთან დაკავშირებით ამ-მუშავების ნორმების გადიდებისა და შეფასებათა შემცირების შესახებ“.

სსრ კავშირის უმაღლესი საბჭოს პრეზიდიუმმა აღნიშნული ბრძანებულება მიიღო პროფკავშირთა სრულიად-საკავშირო ცენტრალური საბჭოს წარდგინების თანახმად.

პროფესიული კავშირების სრულიად-საკავშირო ცენტრალური საბჭოს მიმართვას რვა საათის სამუშაო დღეზე და შვიდდღიან სამუშაო კვირაზე გადასვლის შესახებ ყველგან შრომითი ენტუზიაზმის აზვირთებით და ახალი მძლავრი საწარმოო აღმავლობით შეხვდნენ. ამაზე ნათლად მოგვითხრობს მიმართვის განხილვისადმი მიძღვნილ მუშათა და მოსამსახურეთა სახელდახელო მიტინგებზე გამოსულთა სიტყვები და ამ მიტინგებზე მიღებული რეზოლუციები.

საბჭოთა ქვეყნის ხალხს უსაზღვროდ უყვარს თავისი სოციალისტური სამშობლო, რომლის სამეურნეო და სამხედრო ძლიერების კიდევ უფრო განსამტკიცებლად მსხვერპლის გაღებას არ დაერიდება.

— ვუწევთ რა ანგარიშს ახლანდელ საერთაშორისო ვითარებას, ჩვენ, მუშებსა და მუშა-ქალებს, ჩვენს წმინდა მოვალეობად მიგვაჩნია საბჭოთა კავშირის ძლიერების კიდევ უფრო განმტკიცება და ერთსულოვნად, სულით და გულით ვუჭერთ მხარს პროფკავშირთა სრულიად-საკავშირო ცენტრალური საბჭოს მიერ წამოყენებულ ღონისძიებებს — განაცხადა თბილისის ლ. პ. ბერიას სახელობის ფეხსაცმლის ფაბრიკის სტახანოველმა ამხ. ი. ჭაბაშვილმა.

— ახლანდელი მეორე იმპერიალისტური ომის ხანძარი, — ამბობდა თბილისის ავტოსარემონტო ქარხნის ინჟინერი ამხ. ი. ვადოვი, — ჩვენს ქვეყანას მრავალ მოულოდნელობას უმზადებს. ეს გარემოება გვავალებს ვიყოთ უფრო მძლავრნი და ყოველმხრივ მომზადებულნი. ამისათვის მსხვერპლის გაღებაც რომ დაგვჭირდეს ჩვენ მას გავიღებთ ყოველ ვიძლევით პირობას, ჩვენი სამშობლოს და წითელი არმიის ძლიერების შემდგომი განმტკიცებისათვის ჩვენს ქვეყანას მივცეთ მაღალხარისხოვნად შეკეთებული ავტომანქანები.

ორდენოსანი საქართველოს ფაბრიკა-ქარხნებიდან და დაწესებულებებიდან იტყობინებიან იმ უდიდეს შრომითს ენტუზიაზმსა და აღფრთოვანებაზე, რაც მუშებსა, მოსამსახურეებსა და ინტელიგენციას შორის გამოიწვია სსრ კავშირის უმაღლესი საბჭოს პრეზიდიუმის ბრძანებულებამ პროფკავშირთა სრულიად-საკავშირო ცენტრალური საბჭოს ღონისძიებათა საკანონმდებლო წესით განმტკიცების შესახებ.

ამ ცნობამ გუშინვე თბილისის მთელ რიგ საწარმოებში შრომითი ენტუზიაზმის ახალი მძლავრი აზვირთება გამოიწვია.

თბილისის **სტალინის** სახელობის ორთქლმავალ-ვაგონსარემონტო ქარხნის ამწყობი საამქროს დგუშების დამყენებელმა ბრიგადამ დღიური დავალება გუშინ 437 პროცენტით შეასრულა, ამხ. ნ. გეჯაძის ბრიგადამ ორთქლმავლის საკისურების მორგების გეგმა 310 პროც. შეასრულა, ამხ. არ. გაბინაშვილის ბრიგადამ ორჯერ მეტი რვილები მოარგო ორთქლმავალს.

მიესალმებიან რა სსრ კავშირის უმაღლესი საბჭოს პრეზიდიუმის ბრძანებულებას, მუშები, მოსამსახურეები და ინტელიგენცია მოითხოვენ რკინისებური დისციპლინის განმტკიცებას საწარმოებში. — სასტიკად უნდა დაისაჯონ ყველანი, — აცხადებენ მიღებულ რეზოლუციებში, — რომლებიც ერთი ქარხნიდან მეორეში თვითნებურად გადადიან, რომლებსაც არა ურთ პატიოსნად იშრომონ, არღვევენ შრომის დისციპლინას, ზარალს აყენებენ სახალხო მეურნეობას და ძირს უთხრიან ჩვენი ქვეყნის თავდაცვითს ძლიერებას.

გუშინდლიდან ძალაში შევიდა სსრ კავშირის უმაღლესი საბჭოს პრეზიდიუმის ბრძანებულება, რომელიც გამოხატავს საბჭოთა ხალხის ნება-სურვილს. ახლა ჩვენს წინაშე, ყოველი პარტიული და პროფესიული ორგანიზაციის წინაშე, საწარმოთა ხელმძღვანელებისა და დაწესებულებათა უფროსების წინაშე დგას პირველხარისხოვანი ამოცანა — სწორად და ურყევად იქნას განხორციელებული აღნიშნული ბრძანებულება.

ეჭვს გარეშეა, რომ ყოველი პატიოსანი და კეთილსინდისიერი მუშაკი სსრ კავშირის უმაღლესი საბჭოს პრეზიდიუმის ამ ბრძანებულებაში ჰპოვებს თავისი ინტერესების საიმედო და მტკიცე დაცვას, იმ ინტერესებისას, რომლებსაც აბუჩად იგდებენ და უხეშად არღვევენ სოციალისტური შრომის დეზორგანიზატორები, ფრენები, ცულლუტები და წამგლეჯები.

სოციალიზმის ქვეყანაში ყველა ადამიანს პატიოსანი შრომა მოეთხოვება. „ვინც ჩვენი საზოგადოების ცხოვრების ამ კანონს ვერღვევს, ის ხალხის წინააღმდეგ მოქმედებს“ და მათზე შეუბრალებლად უნდა იქნას გავრცელებული სოციალისტური შრომის ახალი კანონი.

მაქსიმალურად გამოვიყენოთ მთელი ჩვენი შესაძლებლობანი, კიდევ უფრო გავზარდოთ შრომის ნაყოფიერება, უფრო მეტი პროდუქცია მივცეთ ქვეყანას და ამით უფრო დიადი და უძლეველი გავხადოთ სოციალისტური სამშობლო. ეს არის საბჭოთა მრავალმილიონიანი ხალხის ნება-სურვილი, და სწორედ ამაშია ჩვენი ქვეყნის ძალა და უძლეველობა.

გავაძლიეროთ შრომის ნაყოფიერება

მოსკოვი, 26 ივნისი (საკუთარი). ფეხსაცმლის ფაბრიკის „პარიჟსკაია კომუნის“ მრავალათასიანი კოლექტივი უდიდესი კმაყოფილებით შეხვდა პროფესიულ კავშირთა სრულიად-საკავშირო ცენტრალური საბჭოს მიმართვას. საამქროთა მიტინგებზე მუშები და ინჟინრები, ტექნიკოსები და მოსამსახურენი ერთსულოვნად აცხადებდნენ, რომ მზად არიან იმუშაონ დიადი საბჭოთა კავშირის განმტკიცებისათვის.

ფაბრიკის კოლექტივმა ერთსულოვნად მიიღო რეზოლუცია, სადაც ნათქვამია:

„განვიხილეთ რა პროფესიულ კავშირთა სრულიად-საკავშირო ცენტრალური საბჭოს პლენუმის მიმართვა რვა საათის სამუშაო დღეზე და შვიდდღიან სამუშაო კვირაზე გადასვლის შესახებ და სახელმწიფო საწარმოებიდან და დაწესებულებებიდან თვითნებურად წასვლის აკრძალვის შესახებ, ჩვენ ფეხსაცმლის ფაბრიკის „პარიჟსკაია კომუნის“ მუშები, მუშა-ქალები, ინჟინრები, ტექნიკოსები და მოსამსახურენი ერთსულოვნად ვიწონებთ საკავშირო პროფსაბჭოს მიმართვას.

— სავსებით დროულად მიუთითებს მიმართვა იმაზე, რომ შრომის დეზორგანიზატორები სასტიკად იქნან დასჯილნი—ამბობს ამხ. სოლოღაშვილი. ჩვენს ქარხანაში ამ უკანასკნელი ორი თვის მანძილზე თვითნებურად დასტოვა წარმოება 47 მუშამ. ისინი ახლა სხვაგან განაგრძობენ მუშაობას, რაც შეუწყნარებელია. წარმოების დეზორგანიზატორები უნდა აილაგმონ.

თბილისის ლ. პ. ბერიას სახელობის ფეხსაცმლის ფაბრიკაში. სურათზე: პროფესიული კავშირების სრულიად-საკავშირო ცენტრალური საბჭოს მიმართვისადმი მიძღვნილი მიტინგი. ტრიბუნაზე — საქ. კ. პ. (ბ) ც. კ-ის მდივანი ამხ. მ. ჯვაში.

ფოტო კვირიკაშვილისა (საქდესის ფოტოქრონიკა).

კიდევ უფრო განვამტკიცოთ საბჭოთა სამშობლოს ძლიერება

გუშინ მთავრობის სახლის წინ დიდ მოედანზე 5 საათსა და 30 წუთზე თავი მოიყარა 1500 კაცმა. აქ იყვნენ სახკომსაბჭოს, საქ. სსრ უმაღლესი საბჭოს პრეზიდიუმის, საქ. სახელმწიფო საგეგმო კომისიისა და მთავრობის სახლში მოთავსებული სახალხო კომისარიატების მუშაკები.

მიტინგი გახსნა ამხ. დ. იგითხანოვმა.

საქ. სსრ სახკომსაბჭოს საქმეთა მმართველმა ამხ. ი. რუხაძემ დამსწრეთ გააცნო სსრ კავშირის უმაღლესი საბჭოს პრეზიდიუმის ბრძანებულება 8 საათის სამუშაო დღეზე და 7-დღიან კვირაზე გადასვლის შესახებ და საწარმოებიდან და დაწესებულებებიდან მუშათა და მოსამსახურეთა თვითნებურად წასვლის აკრძალვის შესახებ.

— გუშინ მიტინგზე, — სთქვა მან, — ჩვენ ერთსულოვნად მივესალმეთ პროფესიულ კავშირთა სრულიად-საკავშირო ცენტრალური საბჭოს მიმართვას. დღეს მივესალმებით სსრ კავშირის უმაღლესი საბჭოს პრეზიდიუმის ბრძანებულებას, რომელმაც დააკანონა ხალხის ეს ერთსულოვანი მოთხოვნა.

მიტინგი ოვაციებით შეხვდა ამხ. ი. რუხაძის ამ ცნობას.

სიტყვებით გამოსული ამხანაგები მ. ლიტკინი, მ. ალხაზაშვილი, გ. კაკაბაძე, ა. ბერნიკკი, ე. აბაშიძე და სხვ. ერთსულოვანი აღფრთოვანებით მიესალმნენ სსრ კავშირის უმაღლესი საბჭოს პრეზიდიუმის ბრძანებულებას.

ერთხმად მიღებულ რეზოლუციაში დამსწრენი გამოსთქვამენ უსაზღვრო ერთგულებას სოციალისტური სამშობლოსადმი, უსაზღვრო სიყვარულს დიდი ბელადის ამხანაგ **სტალინისადმი** და აცხადებენ, რომ გაათკეცებული ენერგიით იმუშაებენ ჩვენი ქვეყნის ეკონომიური და თავდაცვითი ძლიერების კიდევ უფრო განმტკიცებისათვის.

გეგმის ზევით—200 ათასი მეჯრი აბრეშუმის ქსოვილი

27 ივნისს დიდის აღფრთოვანებით ჩატარდა თბილისის აბრეშუმსაქსოვი ფაბრიკის მუშაკთა კოლექტივის ხალხმრავალი მიტინგი, მიძღვნილი სსრ კავშირის უმაღლესი საბჭოს პრეზიდიუმის ბრძანებულებისა და სსრ კავშირის სახკომსაბჭოს დადგენილების გამოქვეყნებისადმი.

მიტინგზე ინფორმაციით რვა საათის სამუშაო დღეზე და შვიდდღიან სამუშაო კვირაზე გადასვლის, საწარმოებიდან და დაწესებულებებიდან მუშათა და მოსამსახურეთა თვითნებურად წასვლის აკრძალვისა და 8 საათის სამუშაო დღეზე გადასვლასთან დაკავშირებით გამომუშავების ნორმების გადიდებისა და შეფასებათა შემცირების შესახებ სსრ კავშირის უმაღლესი საბჭოს პრეზიდიუმის ბრძანებულებასა და სსრ კავშირის სახკომსაბჭოს დადგენილებაზე გამოვიდა საქ. კ. პ. (ბ) თბილისის ორგ. ორჯონიკიძის რაიკომის მდივანი ამხ. პ. მჭედლიძე.

მიტინგზე გამოსული სტახანოველი მუშების სიტყვები გამსჭვალული იყო ჩვენი დიადი სამშობლოსადმი სიყვარულით, ხალხთა ბრძენი ბელადის, მშობლიური სტალინისადმი სიყვარულით.

სტახანოველმა ქალმა ლ. რატიანმა განაცხადა—ჩვენ უდიდესი, სიხარულით მივესალმებით სსრ კავშირის უმაღლესი საბჭოს პრეზიდიუმის ბრძანებულებასა და სსრ კავშირის სახკომსაბჭოს დადგენილების გამოქვეყნებას, რომელმაც დააკანონა ხალხის ეს ერთსულოვანი მოთხოვნა.

მიტინგი ოვაციებით შეხვდა ამხ. ი. რუხაძის ამ ცნობას.

სიტყვებით გამოსული ამხანაგები მ. ლიტკინი, მ. ალხაზაშვილი, გ. კაკაბაძე, ა. ბერნიკკი, ე. აბაშიძე და სხვ. ერთსულოვანი აღფრთოვანებით მიესალმნენ სსრ კავშირის უმაღლესი საბჭოს პრეზიდიუმის ბრძანებულებას.

ერთხმად მიღებულ რეზოლუციაში დამსწრენი გამოსთქვამენ უსაზღვრო ერთგულებას სოციალისტური სამშობლოსადმი, უსაზღვრო სიყვარულს დიდი ბელადის ამხანაგ **სტალინისადმი** და აცხადებენ, რომ გაათკეცებული ენერგიით იმუშაებენ ჩვენი ქვეყნის ეკონომიური და თავდაცვითი ძლიერების კიდევ უფრო განმტკიცებისათვის.

კეთილსინდისიერად შევასრულებთ ჩვენს მოვალეობას

სსრ კავშირის უმაღლესი საბჭოს პრეზიდიუმის ბრძანებულება რვა საათის სამუშაო დღეზე და შვიდდღიან სამუშაო კვირაზე გადასვლისა და საწარმოებიდან და დაწესებულებებიდან მუშათა და მოსამსახურეთა თვითნებურად წასვლის აკრძალვის შესახებ მაუდ-კამოლის ფაბრიკის მუშა - მოსამსახურეთა კრებას გააცნო საქ. კ. პ. (ბ) თბილისის ორგ. სტალინის რაიკომის მდივანმა ამხ. გ. გოჩაშვილმა.

სიტყვებით გამოვიდნენ ფაბრიკის სტახანოველი მუშები. ვ. სარმასოვმა აღნიშნა ვალდებულება აღნიშნული ბრძანებულების საპასუხოდ 4 დაზგაზე მუშაობით გეგმა 110 პროცენტით შესრულოს. მიტინგზე გამოსულმა მუშამ კ. კუზმინოვმა იკისრა საწარმოო დავალების 120-130 პროცენტით შესრულება 2 დაზგაზე მუშაობით. სიტყვებით გამოვიდნენ აგრეთვე ალ. გელენიშვილი, ს. ქავთარაძე, გ. შევჩენკო, მაისურაძე, ხუნდაძე, სიმონიანი და ლეჟავა.

მიტინგზე მიღებულ იქნა რეზოლუცია, რომლითაც ერთხმად მოიწონეს სსრ კავშირის უმაღლესი საბჭოს პრეზიდიუმის ბრძანებულება და სსრ კავშირის სახკომსაბჭოს დადგენილება.

სოციალისტური ქვეყნის შემდგომი გაძლიერების ღონისძიება

დიდი აქტივობით ჩატარდა მიტინგი საქართველოს **ბერიას** სახელობის სას.-სამეურნეო ინსტიტუტში. მიტინგს 700-მდე კაცი დაესწრო.

პროფესიული კავშირების სრულიად-საკავშირო ცენტრალური საბჭოს მიმართვა—ყველა მუშისა და მუშა-ქალისა, ინჟინრისა, ტექნიკოსისა და მოსამსახურისადმი, პროფესიული კავშირების ყველა წევრისადმი,—მიტინგს გააცნო ინსტიტუტის დირექტორმა ამხ. ნ. გელაშვილმა.

მიტინგზე სიტყვებით გამოვიდნენ ბიოლოგიის მეცნიერებათა დოქტორი პროფ. ლ. კალანდაძე, დოც. მ. თევდორაძე, დოც. ლაჭყეპიანი, ასისტენტი ეკატერინე ზაზუნოვა და სტუდენტი ა. ხელაშვილი. ისინი მხურვალედ მიესალმნენ პროფესიული კავშირების სრულიად-საკავშირო ცენტრალური საბჭოს ამ უდიდესი მნიშვნელობის მიმართვას და დამსწრეთ მოუწოდეს მიმართვაში წამოყენებულ წინადადებებს ერთსულოვნად მხარი დაუჭირონ.

მიტინგმა ერთხმად მიიღებულ რეზოლუციაში მოუწოდა ინსტიტუტის მთელ კოლექტივს შემდგომში კიდევ უფრო გააძლიეროს მუშაობა ჩვენი ქვეყნის თავდაცვისუნარიანობის განმტკიცებისათვის.

მივცემთ სამშობლოს მეტ ორთქლმავალს, ვაგონს, ელექტრომავალს

წინა დღის ამბებით გამოწვეული სიხარული და საზეიმო განწყობილება ჯერ არც კი დამცხრალიყო, რომ გუშინ ბელადის სახელობის ორთქლმავალ-ვაგონსარემონტო ქარხნის კოლექტივს ახალი აღფრთოვანება მოედო. მათ გაიგეს, რომ საბჭოთა მთავრობამ მოიწონა საკავშირო პროფკავშირთა ცენტრალური საბჭოს წინადადებანი და საკანონმდებლო წესით განმტკიცა მიმართვაში წამოყენებული ღონისძიებები, მათ გაიგეს, რომ სსრ კავშირის უმაღლესი საბჭოს პრეზიდიუმის ბრძანებულება 27 ივნისიდან შევიდა ძალაში.

ამ ამბებმა ქარხნის საამქროებში შრომითი ენტუზიაზმის ახალი მძლავრი აზვირთება გამოიწვია. ცალკე ბრიგადებმა და სტახანოველებმა გუშინვე შრომითი გმირობის და სიმამაცის საუცხოო ნიმუშები მოგვცეს. ამწყობი საამქროს დგუშების დამყენებელმა ბრიგადამ, რომელსაც ამხ. ალ. სტეფანოვი ხელმძღვანელობს, დღიური დავალება 437 პროცენტით შეასრულა, ამხ. ნ. გეჯაძის ბრიგადამ ორთქლმავლის საკისურების მორგების გეგმა 310 პროცენტით შეასრულა, ხოლო ამხ. არ. გაბინაშვილის ბრიგადამ ოთხჯერ მეტი რვილები მოარგო ორთქლმავალს და დავალება 447 პროცენტით შეასრულა. ასეთივე წარმატებებით აღინიშნა ბრძანებულების ძალაში შესვლის პირველი დღე საქვაბე, სამჭედლო, საელექტრომავლო და მექანიკურ საამქროებში.

ქარხნის კოლექტივმა უკვე გამოანგარიშა, რომ ამ შესანიშნავი ღონისძიებების გატარებით წელიწადში სამშობლოს დამატებით მისცემს 6 მილიონ 300 ათასი მანეთის პროდუქციას.

მუშაობის დამთავრების შემდეგ, ნაშუადღევის 5 საათზე, ქარხნის მთელი კოლექტივი კვლავ სახელდახელო მიტინგზე შეიკრიბა, რათა უფრო გულდასმით გასცნობოდა სსრ კავშირის უმაღლესი საბჭოს პრეზიდიუმისა და საბჭოთა მთავრობის ამ შესანიშნავ გადაწყვეტილებებს და სიტყვას იძლევა უფრო თავდადებულად და შეუპოვრად იმუშაოს ჩვენი სამშობლოს ძლიერებისათვის, საბჭოთა ხალხის საკეთილდღეოდ.

სსრ კავშირის უმაღლესი საბჭოს პრეზიდიუმის ბრძანებულება ძალაში შევიდა

გუშინ, 27 ივნისს, ამხანაგ ლავრენტი ბერიას სახელობის ფეხსაცმლის ფაბრიკაში მოეწყო სსრ კავშირის უმაღლესი საბჭოს პრეზიდიუმის ბრძანებულების მასობრივი წაკითხვა 8 საათის სამუშაო დღის შემოღების, 7 დღიან სამუშაო კვირაზე გადასვლისა და მუშა-მოსამსახურეთა სამუშაოდან თვითნებურად წასვლის აკრძალვის შესახებ. ბრძანებულება წაკითხულ იქნა ფაბრიკის ყველა საამქროში.

მუშები, მუშა-ქალები, ინჟინერ-ტექნიკოსები და მოსამსახურეები უველგან უდიდესი კმაყოფილებითა და სიხარულით შეხვდნენ აღნიშნულ ბრძანებულებას.

ფაბრიკაში გუშინვე შემოიღეს 8 საათის სამუშაო დღე. ნაცვლად ნაშუადღევის 4 საათისა, პირველმა ცვლამ მუშაობა განაგრძო ნაშუადღევის 5 საათამდე.

დღეს ფაბრიკის კარი ერთი საათით ადრე გაიღება. დილის 8 საათის ნაცვლად, ფაბრიკა დღეიდან მუშაობას იწყებს დილის 7 საათიდან.

ფაბრიკის მუშათა კოლექტივი ერთსულოვანი კმაყოფილებით შეხვდა აგრეთვე სსრ კავშირის სახალხო კომისართა საბჭოს დადგენილებას გამომუშავების ნორმების გადიდებისა და შეფასებათა შემცირების შესახებ 8-საათიან სამუშაო დღეზე გადასვლასთან დაკავშირებით.

პირნათლად შევასრულოთ ჩვენი მოვალეობა საბჭოთა ქვეყნის წინაშე

27 ივნისს, დღის 4 საათზე, № 1 სამკერვალო ფაბრიკის მუშები, მუშა-ქალები. მოსამსახურეები და ინჟინერ-ტექნიკური პერსონალი ერთსულოვნად შეიკრიბა სახელდახელო მიტინგზე, რომელზედაც ინფორმაციით გამოვიდა ქარხნის დირექტორი ამხ. პ. ქართველიშვილი. მიტინგმა უდიდესი აღფრთოვანებით მოიწონა სსრ კავშირის უმაღლესი საბჭოს პრეზიდიუმის ბრძანებულება სამუშაო დღის ხანგრძლივობის 8 საათამდე გადიდების და შვიდდღიან კვირაზე გადასვლის შესახებ და წარმოება - დაწესებულებებიდან მუშა - მოსამსახურეთა თვითნებურად წასვლის აკრძალვაზე, აგრეთვე სსრ კავშირის სახკომსაბჭოს დადგენილება 8 საათის სამუშაო დღეზე გადასვლასთან დაკავშირებით გამომუშავების ნორმების გადიდებისა და შეფასებათა შემცირების შესახებ.

მიტინგმა ერთხმად მიიღო რეზოლუცია, სადაც ფაბრიკის კოლექტივი ერთსულოვნად იწონებს სსრ კავშირის უმაღლესი საბჭოს პრეზიდიუმის ბრძანებულებას.

სიტყვით გამოვიდა სტახანოველი მკერავი სალომე ბეგიაშვილი, რომელიც მხურვალედ მიესალმა მთავრობის გადაწყვეტილებას და კოლექტივის სახელით განაცხადა, რომ გაორკეცებული ენერგიით იმუშავებენ სამუშაო დღის შესამჭიდროებლად, განმტკიცებენ დისციპლინას, გაზრდიან შრომის ნაყოფიერებას, თავგამოდებით იბრძოლებენ საბჭოთა ქვეყნის სამხედრო ძლიერების შემდგომი ამაღლებისათვის, საბჭოთა ხალხების ბედნიერებისათვის.

8 საათიან სამუშაო დღეზე და შვიდდღიან კვირაზე გადასვლით № 1 სამკერვალო ფაბრიკა ყოველწლიურად 500 ათასი მანეთის ზედმეტ მზანაწარმს მისცემს ჩვენს სამშობლოს. მარტოოდენ ერთმა დღემ—27 ივნისს 8 საათიან სამუშაო დღეზე გადასვლამ 10 ათას მანეთად ღირებული მზანაწარმით გაზარდა ფაბრიკის ორივე ცვლის შრომის ნაყოფიერება.

დასასრულ მიტინგმა მიიღო რეზოლუცია, სადაც ფაბრიკის კოლექტივი ერთსულოვნად იწონებს სსრ კავშირის უმაღლესი საბჭოს პრეზიდიუმის ბრძანებულებას. (საქდესი).

ეკონომიური და თავდაცვითი ძლიერების შემდგომი განმტკიცებისათვის

(საქ. კორესპონდენტების მასალების მიხედვით)

ორდენოსანი საქართველოს საწარმოებსა და დაწესებულებებში დიდი აღფრთოვანებით შეხვდნენ პროფკავშირთა სრულიად-საკავშირო ცენტრალური საბჭოს მიმართვას 8-საათიანი სამუშაო დღის დაწესებისა და 7-დღიანი სამუშაო კვირის შემოღების შესახებ.

სახელდახელო მიტინგებზე სიტყვებით გამოსული ამხანაგები იწონებდნენ პროფკავშირთა ცენტრალური საბჭოს ამ ღონისძიებებს და იღებდნენ კონკრეტულ საწარმოო ვალდებულებებს ჩვენი სამშობლოს ეკონომიური და თავდაცვითი ძლიერების კიდევ უფრო განმტკიცებისათვის.

როგორც „კომუნისტის“ ტყიბულელი კორესპონდენტი ამხ. დ. საბელაშვილი გვწერს, ლენინის სახელობის მაღაროს სტახანოველმა ჯ. დიაკონიძემ აიღო ვალდებულება 19 ტონის ნაცვლად ყოველდღიურად მოანგრიოს 35-40 ტონა ქვანახშირი. ასეთივე ვალდებულებები აიღეს სტახანოველებმა თოდაძემ, ტორონჯაძემ, ნაჭყებიამ და სხვ.

მაღაროს კოლექტივი პირობას იძლევა, რომ ივნისის ბოლომდე ქვეყანას გეგმის ზევით მისცემს 5.000 ტონა ქვანახშირს.

ჰიათურის ვოროშილოვის სახელობის მაღაროს სტახანოველებმა,— გვწერს კორესპონდენტი ამხ. ლოლაძე, — იკისრეს ქვეყანას მისცენ მეტი მარგანეცი და ყოველდღიური დავალება შეასრულონ 200 პროცენტით. ამასთანავე აღნიშნავენ, რომ ამჟერიდან არ დაინდობენ შრომის დეზორგანიზატორებს, მტკიცედ გაატარებენ ცხოვრებაში საბჭოთა მთავრობის გადაწყვეტილებებს ხარმაცების, გამცდენებისა და ფრენების წინააღმდეგ.

— სოხუმის საწარმოებსა და დაწესებულებებში იმართება ხალხმრავალი მიტინგები. მუშა-მოსამსახურენი აღნიშნავენ, რომ ეს ღონისძიება კიდევ უფრო განამტკიცებს შრომის დისციპლინას და ჩვენს ფაბრიკას საშუალებას მისცემს წელიწადში დამატებით დაამზადოს 274 ათასი მანეთის ფართო მოხმარების საქონელი. ეს იმას ნიშნავს, რომ წლის განმავლობაში გეგმის გადამეტებით მომხმარებელს მივცემთ 200 შიფონერს, 300 საწიგნე კარადას, 1000 სასადილო მაგიდას და სხვ.

სტახანოველი მღარველის დერენიკ ბარსეგიანის დღიური ნორმა იყო მისადგმელი მაგიდის 4.760 დეტალის დამუშავება, ახალი ნორმით მან უნდა დაამუშაოს 5.450 ასეთი დეტალი. 27 ივნისს მან დაამუშავა 17.300 დეტალი—ახალი ნორმის 288 პროცენტი.

ახალგაზრდა სტახანოველმა მღარველმა მიხეილ უსანეთაშვილმა 27 ივნისს დაამუშავა საწერი მაგიდის 11.000 დეტალი—ახალი ნორმის 152 პროცენტი.

ახლა ჩვენ დღეში 8 საათს ვმუშაობთ,—ამბობს მეჩუქურთმე ამხ. გ. პაელაშვილი.—ამ 480 წუთის ჩვენ გავავსებთ შემჭიდროებული და მაღალნაყოფიერი მუშაობით. ჩვენ ვიცით, რომ ჩვენთვის ვმუშაობთ და არა კაპიტალისტებისათვის. (საქდესი).

ახალ ნორმებს გადაჭარბებით ასრულებენ

თბილისის მოლოტოვის სახელობის ხისდამამუშავებელი ფაბრიკის კოლექტივი ერთსულოვნად, დიდი აღფრთოვანებით შეუდგა მუშაობას 27 ივნისს. ფაბრიკაში უკვე დამთავრდა სსრ კავშირის სახკომსაბჭოს დადგენილების თანახმად ახალი გადიდებული ნორმების გამომუშავება. პირველ 8 საათიან სამუშაო დღეს ფაბრიკამ გამოუშვა 20 მაგიდითა და 40 ტაბურეტით მეტი პროდუქცია, ვიდრე წინა დღეს (პირობითი ერთეულებით).

ამ კანონის განხორციელება, — ამბობს ფაბრიკის დირექტორი ამხ. ბუჯიაშვილი,—კიდევ უფრო განამტკიცებს შრომის დისციპლინას და ჩვენს ფაბრიკას საშუალებას მისცემს წელიწადში დამატებით დაამზადოს 274 ათასი მანეთის ფართო მოხმარების საქონელი. ეს იმას ნიშნავს, რომ წლის განმავლობაში გეგმის გადამეტებით მომხმარებელს მივცემთ 200 შიფონერს, 300 საწიგნე კარადას, 1000 სასადილო მაგიდას და სხვ.

სტახანოველი მღარველის დერენიკ ბარსეგიანის დღიური ნორმა იყო მისადგმელი მაგიდის 4.760 დეტალის დამუშავება, ახალი ნორმით მან უნდა დაამუშაოს 5.450 ასეთი დეტალი. 27 ივნისს მან დაამუშავა 17.300 დეტალი—ახალი ნორმის 288 პროცენტი.

ახალგაზრდა სტახანოველმა მღარველმა მიხეილ უსანეთაშვილმა 27 ივნისს დაამუშავა საწერი მაგიდის 11.000 დეტალი—ახალი ნორმის 152 პროცენტი.

ახლა ჩვენ დღეში 8 საათს ვმუშაობთ,—ამბობს მეჩუქურთმე ამხ. გ. პაელაშვილი.—ამ 480 წუთის ჩვენ გავავსებთ შემჭიდროებული და მაღალნაყოფიერი მუშაობით. ჩვენ ვიცით, რომ ჩვენთვის ვმუშაობთ და არა კაპიტალისტებისათვის. (საქდესი).

მიმართვას აღფრთოვანებით შეხვდნენ

თბილისის კამოს სახელობის დაზგათმშენებელი ქარხნის მუშა-მოსამსახურეთა და ინჟინერ-ტექნიკოსთა მიტინგზე უდიდესი აღფრთოვანება გამოიწვია ამხ. ბ. ლელიანის ცნობამ პროფესიული კავშირების სრულიად-საკავშირო საბჭოს მიმართვის შესახებ.

— ჩვენ,—ამბობენ მიტინგზე სიტყვებით გამოსული სტახანოველები ამხ. ა. მელიქოვი, ს. ტიმაშჩუკი, ფ. კრომენი, ლაზიევი, სვიჩენკო, მერაბიშვილი, სოლოღაშვილი და სხვ.— ერთსულოვნად ვიწონებთ საკავშირო პროფსაბჭოს მიმართვას.

— სავსებით დროულად მიუთითებს მიმართვა იმაზე, რომ შრომის დეზორგანიზატორები სასტიკად იქნან დასჯილნი—ამბობს ამხ. სოლოღაშვილი. ჩვენს ქარხანაში ამ უკანასკნელი ორი თვის მანძილზე თვითნებურად დასტოვა წარმოება 47 მუშამ. ისინი ახლა სხვაგან განაგრძობენ მუშაობას, რაც შეუწყნარებელია. წარმოების დეზორგანიზატორები უნდა აილაგმონ.

რვა საათის სამუშაო დღეზე და შვიდდღიან სამუშაო კვირაზე გადასვლის შესახებ და საწარმოებიდან და დაწესებულებებიდან მუშათა და მოსამსახურეთა თვითნებურად წასვლის აკრძალვის შესახებ

ამხ. ნ. მ. შვერნიკის მოხსენება პროფესიულ კავშირთა სრულიად-საკავშირო ცენტრალური საბჭოს IX პლენუმზე 1940 წლის 25 ივნისს

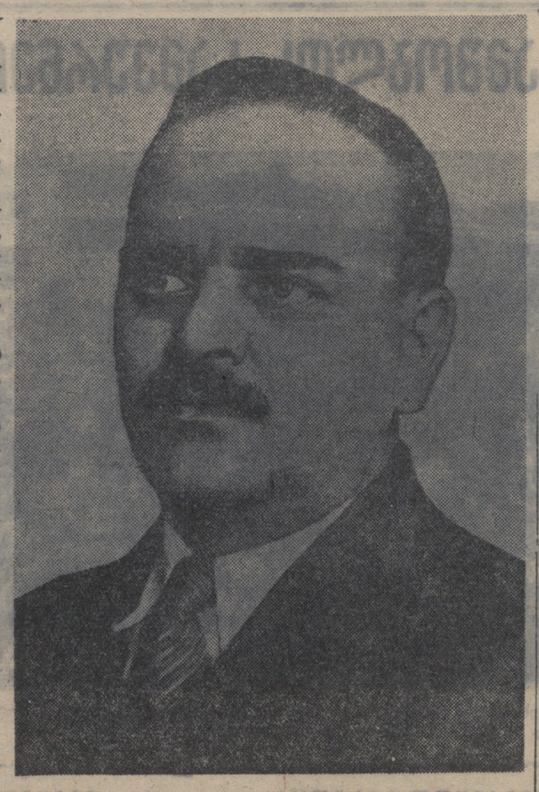

ამხანაგებო!

პროფესიულ კავშირთა სრულიად-საკავშირო ცენტრალური საბჭოს მეცხრე პლენუმი შეიკრიბა იმ საკითხის განსახილველად, რომელსაც განსაკუთრებით დიდი მნიშვნელობა აქვს ჩვენი ქვეყნის შემდგომი განვითარებისათვის, მისი ეკონომიური და თავდაცვითი ძლიერების ზრდისათვის.

რვა საათის სამუშაო დღეზე და შვიდდღიან სამუშაო კვირაზე გადასვლის საკითხის და საწარმოებიდან და დაწესებულებებიდან მუშათა და მოსამსახურეთა თვითნებურად წასვლის აკრძალვის საკითხის დაყენება ნაკარნახევია საბჭოთა სახელმწიფოს წინაშე მდგომი ამოცანებით, რომლებიც თანამედროვე საერთაშორისო ვითარებიდან გამომდინარეობენ.

ჩვენ ვცხოვრობთ და კომუნისტურ საზოგადოებას ვაშენებთ კაპიტალისტურ გარემოცვაში. დღეს კაპიტალისტურ სამყაროს კვლავ აზანზარებს მსოფლიო ომი, დედამიწის მოსახლეობის ნახევარი ჩაერთულია იმპერიალისტურ ომში. ომში ებმებიან სულ ახალ-ახალი ქვეყნები. მილიონობით ადამიანები იღუპებიან, ათობით მილიონი ადამიანები, მათ შორის მოხუცებიცა და ბავშვებიც, ომის საშინელებისაგან იტანჯებიან. ომი ნთქავს და სპობს აუცილებელ მატერიალურ ღირებულებას.

კაპიტალისტურ სახელმწიფოებში მრეწველობა, ტრანსპორტი, სოფლის მეურნეობა მთლიანად ომს დაუმორჩილეს. ომის გულისათვის მშრომელებს საშინლად უჭერენ კაპიტალისტური ექსპლოატაციის წნებს. მუშათა კლასი იძულებულია დღეში 10-12 და მეტი საათი იმუშაოს.

მშრომელებს ყოველკვირეული დასვენებაც კი არა აქვთ, ვინაიდან სრულიად გაუქმებულია ყველა კვირა და უქმე დღეები.

მოხდა მეურნეობის საყოველთაო გასამხედროება. უდიდესი რაოდენობით გაიზარდა ყოველგვარი სახის იარაღის წარმოება. კაცობრიობის ისტორიას არ ახსოვს ასეთი გამალებული შეჯიბრება შეიარაღებაში, ზარბაზნების, ყუმბარების, თვითმფრინავების, ტანკების ასეთი უდიდესი წარმოება, როგორიც ახლა კაპიტალისტურ ქვეყნებშია.

ამ პირობებში მნიშვნელოვნად გაიზარდა ომის საფრთხე ჩვენი ქვეყნისათვის. საერთაშორისო ვითარება ყოველგვარ კიდევ უფრო მეტ მოულოდნელობას გვიმზადებს.

ბოლშევიკური პარტიისა და საბჭოთა მთავრობის ბრძნული პოლიტიკის მეოხებით, ჩვენი ქვეყანა ომში ჩაბმული არ არის, რაც, უეჭველად, საბჭოთა ხალხის უდიდეს ბედნიერებას წარმოადგენს.

საბჭოთა სახელმწიფო, რომელიც ოციოდე წლის განმავლობაში პოლიტიკის ერთგული, მოვალეა სათანადო დასკვნები გამოიტანოს ყოველივე იმისგან, რაც კაპიტალისტურ სამყაროში ხდება.

იგი მოვალეა, სსრ კავშირის ხალხთა ინტერესებისათვის, კიდევ უფრო გააძლიეროს თავისი თავდაცვითი და სამეურნეო ძლიერება.

საბჭოთა კავშირი, როგორც სოციალისტური ქვეყანა, არ შეიძლება უფრო ნაკლებად მომზადებული იყოს შეიარაღების საგნებისა და სხვა საჭირო საქონლის წარმოების მხრივ, ვიდრე კაპიტალისტური ქვეყნები. უფრო ნაკლებ მომზადებულად ყოფნა — ეს იმას ნიშნავს, რომ ჩამორჩე, აღმოჩნდე სუსტი, ხოლო, როგორც ცნობილია ჩამორჩენილებსა და სუსტებს სცემენ.

ამიტომ ჩვენ ყველაფერი უნდა გავაკეთოთ იმისათვის, რომ ბევრად უფრო ძლიერი ვიყოთ, რათა ყოველმხრივ და ყოველ წუთში მზად ვიყოთ ყოველგვარი განსაცდელისათვის.

ჩვენ ოდნავ თვითდამშვიდებასაც კი არ უნდა მივეცეთ, ოდნავი უზრუნველობაც კი არ უნდა გამოვიჩინოთ. ამხანაგ **სტალინის** მითითებების თანახმად, ჩვენ არ უნდა გამოვიჩინოთ ჩვენი ბუტრების ძალთა შეუფასებლობა, ჩვენ მოვალენი ვართ გავაათკეცოთ მუშათა კლასისა და მთელი ხალხის სიფხიზლე, გავაძლიეროთ მისი საბრძოლო მზადყოფნა, რათა მოუმზადებელს არავინ მოგვისწროს. **(ხანგრძლივი ტაში).**

„მოუმზადებელს მოგისწრონ,— გვასწავლის ამხანაგი სტალინი. — ეს უსაშიშროესი საქმეა, ამხანაგებო. მოუმზადებელს მოგისწრონ — ეს იმას ნიშნავს, რომ გახდე „მოულოდნელობის“ მსხვერპლი...“

საბჭოთა კავშირი კიდევ უფრო ძლევამოსილი სახელმწიფო უნდა გახდეს როგორც სამეურნეო, ისე სამხედრო მხრივ.

საერთაშორისო ვითარება გვიჩვენებს, რომ ჩვენ დღითი-დღე განვამტკიცოთ ქვეყნის თავდაცვა, განვამტკიცოთ ჩვენი მამაცი წითელი არმიის, სამხედრო-საზღვაო და საჰაერო ფლოტის ძალა და ძლიერება, გავაუმჯობესოთ, გავადიდოთ მათი შეიარაღება. **(მჭუხარე ხანგრძლივი ტაში).**

ამისათვის ჩვენ მთელი ძალღონე უნდა დავჭიმოთ. ჩვენ მოვალენი ვართ კიდევ უფრო მეტად განვავითაროთ ჩვენი სოციალისტური ინდუსტრია, რათა მან მოგვცეს მეტი ქვანახშირი და ნავთი, მადანი და ლითონი, მანქანები და დაზგები, თვითმფრინავები, ტანკები, ზარბაზნები, ყუმბარები, ავტომობილები, ორთქლმავლები და ვაგონები.

თვითეულმა მუშამ და თვითეულმა მუშა-ქალმა, თვითეულმა ინჟინერმა, ტექნიკოსმა და მოსამსახურემ ბოლომდე უნდა შეიგნოს საერთაშორისო ვითარების მთელი სირთულე და საშიშროება, ნათლად უნდა წარმოიდგინოს, ის ამოცანები, რომლებიც დგანან ჩვენი ქვეყნის წინაშე, და მზად უნდა იყოს საჭირო მსხვერპლის გასაღებად.

უნდა ვაღიაროთ, რომ ახლანდელი 7-6-საათიანი სამუშაო დღე ჩვენს საწარმოებსა და დაწესებულებებში საკმაო არ არის იმ ამოცანების შესასრულებლად, რომლებიც ახლანდელ პერიოდში დგანან საბჭოთა ქვეყნის წინაშე.

სამუშაო დღის ხანგრძლივობა უნდა გადიდდეს. სამუშაო დღის გაუდიდებლად ჩვენ ოდნავ ვერ წავალთ, თუ სერიოზულად გვინდა მოვკიდოთ ხელი ჩვენს წინაშე მდგომი ამოცანების შესრულებას.

ჩვენი ქვეყნის მუშათა კლასმა, კულტურულ-ტექნიკური ზრდის საფუძველზე, მოწინავე ტექნიკის დაუფლების საფუძველზე, მიაღწია შრომის ნაყოფიერების მნიშვნელოვან ზრდას. ამის საუკეთესო დამამტკიცებელ საბუთს წარმოადგენენ ჩვენი სტახანოველები და სტახანოველი - ქალები.

მაგრამ შრომის ნაყოფიერების მიღწეული დონე ჩვენ ოდნავაც ვერ დაგვაკმაყოფილებს. შრომის ნაყოფიერება უნდა გადიდდეს, იგი დღითი-დღე უნდა იზრდებოდეს!

შრომის ნაყოფიერების ზრდისათვის ჩვენ გვაქვს კოლოსალური შესაძლებლობანი, ჩვენ მოგვეპოვება უდიდესი გამოუყენებელი რეზერვები. და ჩვენ მოვალენი ვართ მთლიანად გამოვიყენოთ ეს შესაძლებლობანი.

უნდა გვახსოვდეს დიდი **ლენინის** სიტყვები იმის შესახებ, რომ შრომის ნაყოფიერება, საბოლოო ანგარიშით, ყველაზე მნიშვნელოვანია, ყველაზე მთავარია ახალი საზოგადოებრივი წყობილების გასამარჯვებლად.

ყოველი მუშისა და მუშა-ქალის მოვალეობაა, რომელ საწარმოში ან დაწესებულებაშიც უნდა მუშაობდნენ ისინი, განუწყვეტლად ამაღლონ შრომის ნაყოფიერება, მოგვცენ მეტი პროდუქცია, რომელიც საჭიროა ჩვენი ქვეყნის სახალხო მეურნეობის განსამტკიცებლად.

თავისი მოვალეობის შესრულებით მუშები და საბჭოთა ინტელიგენცია გამოიჩენენ თავიანთ პატრიოტიზმს, თავიანთ ერთგულებას სოციალისტური სამშობლოსადმი. **(ხანგრძლივი ტაში).**

შრომის ნაყოფიერების შემდგომი ამაღლების ამოცანა ვერ განხორციელდება ისე, თუ შრომის დისციპლინა გადაჭრით არ იქნა განმტკიცებული.

ჩვენს საწარმოებსა და დაწესებულებებში მუშა-მოსამსახურეთა უდიდესი მასა პატიოსნად და კეთილსინდისიერად მუშაობს. ისინი აფასებენ თავიანთ საწარმოში მუშაობას. ისინი პატრიოსნად ეკიდებიან თავიანთ მოვალეობათა შესრულებას, სულ ახალ-ახალ შესაძლებლობას ეძიებენ შრომის ნაყოფიერების გაზრდისათვის, რათა ჩვენს ქვეყანას მისცენ მეტი პროდუქცია, რათა უზრუნველვყონ საბჭოთა სახელმწიფოს სამეურნეო და თავდაცვითი ძლიერების შემდგომი ზრდა.

მაგრამ მათთან ერთად არის ერთი ნაწილი ისეთი მუშებისა და მოსამსახურეებისა, რომლებიც უბრალოდ არღვევენ შრომის დისციპლინას, უგულოდ ეკიდებიან კანონით დაწესებული და ხალხის მიერ მოწონებული მოთხოვნების შესრულებას.

არის დაახლოებით 3-4 პროცენტი ადამიანებისა, უმთავრესად წარმოებაში ამ ცოტა ხნის წინათ მოსული ახალგაზრდა მუშებისა, რომლებიც კვლავ არ ემორჩილებიან კანონებს შრომისა და შრომის დისციპლინის შესახებ, თვითნებურად გადადიან საწარმოდან საწარმოში, აცდენენ მუშაობას, არღვევენ საწარმოთა ნორმალურ მუშაობას, ძირს უთხრიან შრომის დისციპლინას და ხელს უშლიან მუშაობაში პატიოსან მუშებს.

ასეთი მუშებისა და მოსამსახურეების წინააღმდეგ, რომელნიც არაპატიოსნად და არაკეთილსინდისიერად მუშაობენ, რომელნიც ცდილობენ რაც შეიძლება ნაკლები მისცენ სახელმწიფოს და რაც შეიძლება მეტი წაჰგლეჯონ მას, ფრენების, წამგლეჯების, გამცდენებისა და ცუღლუტების წინააღმდეგ იყო მიმართული სსრ კავშირის სახკომსაბჭოს, საკ. კ. პ. (ბ) ცენტრალური კომიტეტისა და პროფესიულ კავშირთა სრულიად-საკავშირო ცენტრალური საბჭოს 1938 წ. 28 დეკემბრის დადგენილება.

არის დაახლოებით 3-4 პროცენტი ადამიანებისა, რომლებიც უბრალოდ არღვევენ შრომის დისციპლინას, უგულოდ ეკიდებიან კანონით დაწესებული და ხალხის მიერ მოწონებული მოთხოვნების შესრულებას.

სსრ კავშირის სახკომსაბჭოს, საკ. კ. პ. (ბ) ცენტრალური კომიტეტისა და პროფესიულ კავშირთა სრულიად-საკავშირო ცენტრალური საბჭოს 1938 წ. 28 დეკემბრის დადგენილება მიზნად ისახავდა დაემყარებინა წესრიგი ჩვენს საწარმოებსა და დაწესებულებებში, აღმოეფხვრა მუშაობის გაცდენა, უსაქმურობა, მუშა-ხელის დენადობა. გამცდენთა და ფრენიათა წინააღმდეგ დაწესებული იყო მატერიალური ზემოქმედების მთელი რიგი ღონისძიებანი: შრომის დროებითი უუნარობის შემთხვევებში განსაზღვრული ვადით მათთვის დახმარების მიღების უფლების წართმევა, საწარმოთა და დაწესებულებათა კუთვნილი საცხოვრებელი სახლებიდან ადმინისტრატიული წესით გასახლება, სამუშაოზე 20 წუთზე მეტი ხნით დაგვიანებისათვის დათხოვნა და სხვ.

იმ მუშებისა და მოსამსახურეების ნაწილმა, რომელნიც შეუგნებლად და არაკეთილსინდისიერად ეკიდებოდნენ თავიანთ მოვალეობებს წარსულში, ამ დადგენილებიდან თავისთვის სათანადო დასკვნა გამოიტანა—პატიოსნად და კეთილსინდისიერად იწყო მუშაობა.

მაგრამ ფრენიათა და გამცდენთა მიზეზით, ჩვენს ქვეყანას ახლაც აკლდება მრავალი ათასი ტონა ლითონი, ნავთი, ნახშირი, ათასობით ტრაქტორები ავტომობილები და სხვა მანქანები. ქვანახშირის მრეწველობამ მარტო 1940 წლის 1 კვარტალში, სამუშაოს გამცდენთა მიზეზით, ჩვენს ქვეყანას დააკლო 100 ათასზე მეტი ტონა ნახშირი. ბამბეულის მრეწველობამ ფრენიათა და გამცდენთა მიზეზით, მარტო 1940 წლის პირველ კვარტალში ჩვენს ქვეყანას მილიონობით მეტრი ქსოვილი დააკლო.

ფრენიები და გამცდენები სარგებლობენ იმით, რომ ჩვენს ქვეყანაში არ არის უმუშევრობა, რომელიც საბჭოთა ხელისუფლებამ მოსპო, სარგებლობენ იმით, რომ ჩვენს ფაბრიკებსა და ქარხნებს მუშები და მოსამსახურეები სჭირდებათ, დაუფლველად დადარბიან საწარმოდან საწარმოში და ამით დეზორგანიზაცია შეაქვთ პატიოსანი მუშების შრომაში.

ზოგიერთი ფრენია წელიწადში 7-9 და მეტ სამუშაოს იცვლის.

ნება მომეცით მოვიყვანო რამდენიმე ფაქტი.

აი, მაგალითად, მუშა ბ. ა. გონჩაროვი — 20 წლის ასაკის ახალგაზრდა. იგი 1939 წლის 16 აგვისტოს შავ მუშად შეიყვანეს საათის მე-2 სახელმწიფო ქარხანაში. 9 დღის შემდეგ დათხოვნილ იქნა ქარხნიდან სამუშაოს გაცდენისათვის. 1939 წლის 2 სექტემბერს იგი ზინკლად შეიყვანეს მოსკოვის მე-10 ავტოსამოტორო პარკში. ერთ თვესაც კი არ უმუშავნია, რომ იგი დათხოვნილ იქნა სამუშაოს გაცდენისათვის. 20 ოქტომბერს გონჩაროვი შეიდის პურის ჩამბარებლად ხრუშჩოვის სახელობის პურის ქარხანაში, საიდანაც მას სამუშაოს გაცდენისათვის ითხოვენ 2 კვირის შემდეგ.

ოთხი დღის შემდეგ გონჩაროვი შეიდის საკონდიტრო ფაბრიკა „ბოლშევიკში“. ფაბრიკა „ბოლშევიკში“ მან ცოტათი შეტი იმუშავა, ვიდრე წინანდელ საწარმოებში. მაგრამ მას 1940 წლის 20 იანვარს აქედანაც ითხოვენ შრომის შინაგანაწესის დარღვევისათვის. გონჩაროვს ეს არ აწუხებს. 4 დღის შემდეგ იგი შეიდის თამბაქოს ფაბრიკა „დუკატში“. აქ ორ კვირას მუშაობს და კვლავ ითხოვენ სამუშაოს გაცდენისათვის. ბოლოს, 1940 წლის 27 თებერვალს გონჩაროვი შეიდის ქარხანა „კრასნაია პრესნიაში“, საიდანაც 7 აპრილს ითხოვენ სამუშაოს გაცდენისათვის.

მოვიყვანე წარმოების კიდევ ერთი დეზორგანიზატორის, ფრენია კრასნობაევის ოინებს. კრასნობაევი 1939 წლის 17 იანვარს შავ მუშად შევიდა ქარხანა „კრასნი პროლეტარის“ სამწყობო სამჭეროში, საიდანაც 2 თებერვალს დაითხოვეს სამუშაოს გაცდენისათვის. 1939 წლის 8 თებერვალს კრასნობაევი შავ მუშად შეიდის საკარბიურატორო ქარხნის სამწყობო სამჭეროში, საიდანაც ითხოვენ შრომის დისციპლინის დარღვევისათვის. ერთი თვის გაცდენის შემდეგ, კრასნობაევი 8 აპრილს შეიდის საკონდიტრო ფაბრიკა „უდარნიცას“ მექანიკურ სამჭეროს მომწყობლად, საიდანაც მას 4 ივლისს ითხოვენ იგრეთვე სამუშაოს გაცდენისათვის. 13 ივლისს იგი დამხმარე მუშად შეიდის საკონდიტრო ფაბრიკა „კრასნი ოქტიაბრში“ და მეთორმეტე დღეს ითხოვენ სამუშაოს გაცდენისათვის. 27 ივლისს კრასნობაევი დამხმარე მუშად შევიდა სახელმწიფო № 2 ბურთობსაკეთარის ქარხნის ავტომატურ სამჭეროში, ხოლო 25 აგვისტოს დათხოვნილ იქნა სამუშაოს გაცდენისათვის. 1939 წლის 2 სექტემბერს კრასნობაევი მტვირთავად შევიდა მოსკოვის ავტოქარხნის საჩარჩოე სამჭეროში, საიდანაც რამდენიმე დღის შემდეგ დათხოვნილ იქნა სამუშაოს გაცდენისათვის. 1939 წლის 20 ნოემბერს კრასნობაევი დამხმარე მუშად შეიდის „1 მაისის“ სახელობის მექანიკურ ქარხანაში, საიდანაც 1940 წლის 12 იანვარს მას ითხოვენ სამუშაოს გაცდენისათვის. 1940 წლის 23 იანვარს იგი მწვინდავად შეიდა ცელოქარხნის თბოძალოვან სამჭეროში, ხოლო 4 მაისს დათხოვნილ იქნა სამუშაოს გაცდენისათვის.

ამგვარად, ერთი წლის განმავლობაში კრასნობაევმა 9 საწარმო „მოიარა“.

ჩვენს ქვეყანაში, სამწუხაროდ, ჯერ კიდევ ცოტანი როდი არიან გონჩაროვისა და კრასნობაევისთანა დეზორგანიზატორები, რომლებიც დიდ ზიანს აყენებენ ჩვენს სახალხო მეურნეობას.

იმის ნაცვლად, რომ პატიოსნად დაემორჩილონ სსრ კავშირის სახკომსაბჭოს, საკ. კ. პ. (ბ) ცენტრალური კომიტეტისა და პროფესიულ კავშირთა სრულიად-საკავშირო ცენტრალური საბჭოს 1938 წლის 28 დეკემბრის დადგენილების მოთხოვნებს, ისინი ამ დადგენილებას დათხოვნის კანონიერ საბაბად იყენებენ.

ფრენია და სამუშაოს გამცდენი ადმინისტრაციას კი არ მიმართავენ სამსახურიდან დათხოვნის შესახებ. ამ შემთხვევაში ხომ საჭიროა ერთი თვით ადრე გაფრთხილება იგი სამუშაოდან წასვლის შესახებ. ფრენიებს კი საკუთარი გეგმები, საკუთარი ანგარიშები აქვთ. მათთვის პირადი ინტერესები სახალხო მეურნეობის ინტერესებზე მაღლა დგას! ამიტომ ისინი განზრახ იგვიანებენ სამუშაოზე 20 წუთზე მეტ ხანს და ამ საფუძველზე მოითხოვენ სამუშაოდან დათხოვნას.

ეს ტიპიური განცხადება ქარხანა „ელექტროსტალის“ მგლოვიარე სამჭროს სამუშაოს გამცდენის გათავხედებული მუშის ნაუმოვისა, რომელიც მოითხოვდა ქარხნიდან დათხოვნას. „თუ არ დამითხოვთ, — განაცხადა ნაუმოვმა, — სულერთია სამუშაო დღეს გავაცდენ. მე სამუშაოს გაცდენისა არ მეშინიაო“.

კიდევ მეტი, ფრენიები და სამუშაოს გამცდენები ძალიან ხშირად საბჭოთა კანონიერების „დამცველთა“ სამოსელში ეხვევიან, ისინი ილაშქრებენ იმის წინააღმდეგ, რომ არა სრულდება კანონი სამუშაოს გაცდენისათვის დათხოვნის შესახებ და ცდილობენ საწარმოდან წასვლას. ფრენიები და სამუშაოს გამცდენები თავიანთი პირადი, ანგარებითი ინტერესებისათვის იყენებენ საბჭოთა კანონებს. შეიძლება თუ არა კვლავაც მოვითმინოთ ასეთი მდგომარეობა?

ამიერიდან ჩვენ არ შეგვიძლია, არ უნდა მოვითმინოთ და უფლებაც არა გვაქვს მოვითმინოთ ასეთი მდგომარეობა.

მუშათა და გლეხთა სოციალისტურ სახელმწიფოს ამიერიდან არ შეუძლია მოითმინოს, რომ ფრენიებმა და სამუშაოს გამცდენებმა კვლავ მიაყენონ ზიანი ჩვენი ქვეყნის სახალხო მეურნეობას. სახელმწიფო ვალდებულია დაიცვას სახალხო მეურნეობა წარმოების დეზორგანიზატორებისაგან, იგი ვალდებულია დაიცვას ხალხის ინტერესები. ის ზომები, რომლებსაც დღემდე მივმართავდით ფრენიებისა და სამუშაოს გამცდენების წინააღმდეგ, არასაკმარისი, არაეფექტიურია.

ახლანდელი რთული საერთაშორისო ვითარების პირობებში, როდესაც საჭიროა მუშათა კლასისა და მშრომელთა მთელი ძალღონის დაჭიმვა ქვეყნის თავდაცვის განსამტკიცებლად, გადაჭრით უნდა ავლაგმოთ სამუშაოს გამცდენები და ფრენიები **(ხმები ადგილიდან: „მართალია“, „დიდი ხანია დროა“).**

ფრენიათა და გამცდენთა მიმართ ახლა სასჯელის უსასტიკესი ზომები უნდა შემოვიღოთ.

ხალხის ინტერესები, სახელმწიფოს ინტერესები მოითხოვენ, რომ აიკრძალოს მუშათა და მოსამსახურეთა თვითნებურად წასვლა სახელმწიფო, კოოპერატიული და საზოგადოებრივი საწარმოებიდან და დაწესებულებებიდან, აგრეთვე აიკრძალოს ერთი საწარმოდან მეორე საწარმოში ან ერთი დაწესებულებიდან მეორე დაწესებულებაში თვითნებურად გადასვლა.

ყველა, ვინც თვითნებურად წავა საწარმოდან ან დაწესებულებიდან, უნდა განვიხილოთ, როგორც შრომის ფრონტის დეზერტირი, უნდა მივცეთ სამართალში **(ტაში),** და მათ სახალხო სასამართლოს განაჩენით პატიმრობა უნდა მიესაჯოს **(ხმები ადგილიდან: „მართალია“).** უნდა დაწესდეს, რომ სამუშაოს გამცდენები ისჯებოდნენ შრომა-გასწორების მუშაობით სამუშაოს ადგილას ისე, რომ მათ განსაზღვრულ ვადაში დაიკავოს ხელფასის ნაწილი **(ხმები ადგილიდან: „მართალია“).**

ამიერიდან ჩვენ არ შეგვიძლია ვებოდიშოთ და ვერც ვებოდიშებით ფრენიებსა და სამუშაოს გამცდენებს. ყველა, ვინც ზიანს აყენებს სოციალისტურ საზოგადოებას, სასტიკად უნდა დაისაჯოს. ფრენიათა და სამუშაოს გამცდენთა ასეთი დასჯა სრულიად სამართლიანი იქნება, ეს აიძულებს ბევრ მათგანს კეთილსინდისიერად და პატიოსნად იმუშაოს.

მუშათა, ინჟინერთა, ტექნიკოსთა და მოსამსახურეთა დიდი უმრავლესობისათვის სამშობლოს ინტერესები ყველაზე მაღლა დგას. და ეჭვი არ არის, რომ მუშათა კლასი და საბჭოთა ინტელიგენცია მთლიანად და საღსინდისიერად მიიწონებენ ასეთ ღონისძიებებს შრომის დისციპლინის დამრღვევთა მიმართ. **(ტაში).**

შრომის დისციპლინის განმტკიცებისათვის ბრძოლის, სამუშაოს გაცდენებისა და ფრენიების წინააღმდეგ ბრძოლის ასეთი წესი დიდ პასუხისმგებლობას აკისრებს საწარმოთა დირექტორებს და დაწესებულებათა უფროსებს.

სამუშაოდან თვითნებურად წასულთა და სამუშაოს გამცდენთა სამართალში მიცემა უნდა წარმოადგინდეს საწარმოთა დირექტორებისა და დაწესებულებათა უფროსების არა მარტო უფლებას, არამედ მათს პირდაპირ მოვალეობასაც.

უნდა დაწესდეს, რომ საწარმოთა დირექტორები და დაწესებულებათა უფროსები ვალდებულნი არიან სამუშაოდან წასვლის ნება დართონ იმ მუშებს, მოსამსახურეებს, რომლებსაც პენსია დაენიშნათ მოხუცებულობის გამო და სურთ დასტოვონ სამუშაო, ან როცა მუშამ, მუშა-ქალმა ან მოსამსახურემ უნდა შესწყვიტოს მუშაობა უმაღლეს ან საშუალო სასწავლებელში მისი ჩარიცხვის გამო.

საწარმოებსა და დაწესებულებებში შრომის რკინისებური დისციპლინის დამყარება უდიდეს როლს შეასრულებს ჩვენი სოციალისტური სამშობლოს სამეურნეო-თავდაცვითი ძლიერების შემდგომი განმტკიცების საქმეში.

პროფესიული კავშირები მოვალენი არიან უმკაცრესი კონტროლი დააწესონ შრომის დისციპლინის დამრღვევებთან ბრძოლის კანონმდებლობის შესრულებაზე იმისათვის, რომ ვერც ერთი ფრენია და სამუშაოს გამცდენი ვერ გადურჩეს პასუხისმგებლობას სახალხო სასამართლოს წინაშე.

მათ უნდა გაწუმარტონ ყველა მუშას, თუ რა მნიშვნელობა აქვს საწარმოებსა და დაწესებულებებში შრომის დისციპლინის განმტკიცებისათვის. ჩვენი ქვეყნის სამეურნეო და სამხედრო ძლიერების ზრდისათვის ფრენიათა და სამუშაოს გამცდენთა დასჯის ისეთ ღონისძიებებს, როგორიცაა დაპატიმრება და შრომითი - გამასწორებელი სამუშაოები.

პროფესიულმა კავშირებმა რადიკალურად უნდა გააუმჯობესონ აღმზრდელობითი მუშაობა მუშა-მოსამსახურეთა ფართო მასებში, აღზარდონ მათში სოციალისტურად—შეგნებული დამოკიდებულება შრომისა და წარმოებისადმი. შრომის დისციპლინის განმტკიცების საკითხები გაცილებით უფრო ხშირად უნდა იქნას განხილული მუშა-მოსამსახურეთა კრებებზე, ვიდრე ეს დღემდე ხდებოდა, და უნდა მუშადებოდეს საფაბრიკო-საქარხნო მრავალტირაჟიან გაზეთებში და კედლის გაზეთებში.

პროფესიული კავშირები, იბრძვიან რა შრომის დისციპლინის განმტკიცებისათვის, კონკრეტულ ზომებს უნდა იღებდნენ იმისათვის, რომ საწარმოებსა და დაწესებულებებში შეიქმნას ისეთი პირობები, რომლებიც ხელს უწყობენ შრომის ნაყოფიერების მუდმივს ზრდას და, მაშასადამე, მუშების ხელფასის მუდმივს ზრდასაც.

ამხანაგებო! საკითხი 8 საათის სამუშაო დღეზე და შვიდდღიან სამუშაო კვირაზე გადასვლის შესახებ და საწარმოებიდან და დაწესებულებებიდან მუშა-მოსამსახურეთა თვითნებური წასვლის აკრძალვის შესახებ განსაკუთრებული სახელმწიფოებრივი მნიშვნელობის საკითხია. პროფესიულ კავშირთა სრულიად - საკავშირო ცენტრალურმა საბჭომ, განსაკუთრებულ მნიშვნელობას აკუთვნებს რა ამ ღონისძიებებს, სათანადო წინადადებანი შეიტანა სსრ კავშირის მთავრობაში და სსრ კავშირის უმაღლესი საბჭოს პრეზიდიუმში. **(ტაში).**

პროფესიულ კავშირთა სრულიად-საკავშირო ცენტრალური საბჭოს წინადადებანი რვა საათის სამუშაო დღეზე და შვიდდღიან სამუშაო კვირაზე გადასვლის შესახებ და საწარმოებიდან და დაწესებულებებიდან მუშა - მოსამსახურეთა თვითნებური წასვლის აკრძალვის შესახებ სსრ კავშირის მთავრობამ და სსრ კავშირის უმაღლესმა საბჭომ პრეზიდიუმმა მოიწონეს. **(მჭუხარე ტაში).**

პროფესიულ კავშირთა სრულიად-საკავშირო ცენტრალური საბჭო გამოსთქვამს რწმენას, რომ ყველა ამ ღონისძიებას მთლიანად და სავსებით დაუჭერენ მხარს მუშები, მუშა-ქალები, ინჟინრები, ტექნიკოსები და მოსამსახურენი, პროფესიულ კავშირთა ყველა წევრნი. **(ტაში).**

პროფესიულ კავშირთა სრულიად-საკავშირო ცენტრალური საბჭო გამოსთქვამს რწმენას რომ პროფესიულ კავშირთა ყველა წევრნი ენერგიულად მოჰკიდებენ ხელს ჩვენი სამშობლოს წინაშე მდგომი ამოცანების შესრულებას და შრომითი გმირობის ახალ ნიმუშებს გვიჩვენებენ. **(ტაში).**

ყოველი პროფკავშირული ორგანიზაციის წმინდათა-წმინდა მოვალეობაა გააუმჯობესოს მთელი თავისი მუშაობა, გააუმჯობესოს ფართო მასების ორგანიზება სოციალიზმის დიადი ქვეყნის ეკონომიური და თავდაცვითი ძლიერების შემდგომი განმტკიცებისათვის საბრძოლველად.

პროფკავშირთა ცენტრალური და საოლქო კომიტეტები, საფაბრიკო, საქარხნო და ადგილობრივი კომიტეტები ენერგიულად უნდა ეხმარებოდნენ საწარმოთა დირექტორებს, საამქროთა უფროსებს, დაწესებულებათა უფროსებს — ცხოვრებაში გაატარონ დასახული ღონისძიებანი, ყოველდღიურ ბრძოლას უნდა ეწეოდნენ იმისათვის, რომ საწარმოებსა და დაწესებულებებში წესრიგი დამყარდეს, რომ იქ შრომის რკინისებური დისციპლინა შეიქმნას.

პროფკავშირთა ცენტრალური და საოლქო კომიტეტები, საფაბრიკო, საქარხნო და ადგილობრივი კომიტეტები ყოველდღიურ ბრძოლას უნდა ეწეოდნენ იმისათვის, რომ განუწყვეტლივ იზრდებოდეს შრომის ნაყოფიერება, რომელიც პროდუქციის გამოშვების გადიდების, საბჭოთა კავშირის სამეურნეო და სამხედრო ძლიერების შემდგომი განმტკიცების გადამწყვეტ პირობას წარმოადგენს. **(ტაში).**

ამხანაგებო! განმტკიცებთ რა ჩვენი სამშობლოს თავდაცვითსა და სამეურნეო ძლიერებას, კიდევ უფრო მჭიდროდ დავრაზმოთ მუშათა და მოსამსახურეთა ფართო მასები საბჭოთა მთავრობის გარშემო, ჩვენი სახელოვანი ბოლშევიკური პარტიის გარშემო, დიდი ბელადისა და მასწავლებლის ამხანაგ **სტალინის** გარშემო. **(მჭუხარე, ხანგრძლივი ტაში. უველანი ფეხზე დგებიან და მართავენ ოვაციას ამხანაგ სტალინის პატივსაცემად).**

Ударно выполним и перевыполним план 1940 года!

Стахановцы Ленинградского металлического завода имени Сталина — за высокие темпы и качество работы

Ленинград, 27 января (Наш корр.). Ленинградский металлический завод имени Сталина — один из старейших заводов нашей страны. Он был построен еще в 1857 году. Здесь работают замечательные мастера своего дела, люди с золотыми руками. Среди них — токарь Иван Васильевич Ефимов, фрезеровщик Василий Иванович Ефимов, слесарь Иван Васильевич Ефимов, токарь

კაუნასელ მშრომელთა გრანდიოზული დემონსტრაცია

კაუნასი, 25 ივნისი (საკდესი). ლიტვის ხალხის ისტორია არ მოსწრებია ისეთ ნათელ და სასიხარულო დღეებს, როგორსაც ლიტვა ამჟამად განიცდის.

24 ივნისს ლიტვის კომუნისტური პარტიის მოწოდებით სადემონსტრაციოდ გამოვიდნენ ლიტვის ათიათასობით მუშა-მოსამსახურენი და მშრომელი ინტელიგენცია. დემონსტრაციაში მონაწილეობა მიიღო 70 ათასმა კაცმა.

ქალაქის მშრომელნი მთელ დღეს ემზადებოდნენ ამ დემონსტრაციისათვის. მელითონეები და ფეიქრები, რკინიგზელები და მეტყვეები, კვების მრეწველობის მუშაკები, მასწავლებლები, მეცნიერები იკრიბებოდნენ დემონსტრაციაზე, რათა უღრმესი მადლობა გამოეთქვათ დიდი საბჭოთა კავშირისა და მისი ბელადებისადმი იმ დახმარებისათვის, რომელსაც იგი ლიტველ ხალხს უწევს. საწარმოებში, დაწესებულებებში და სასწავლებლებში, სასპორტო მოედნებზე ყველგან სწერდნენ ლოზუნგებს, პლაკატებს, ტრანსპარანტებს. ამხანაგ სტალინის, მოლოტოვის, ვოროშილოვის, ტიმოშენკოს პორტრეტები, რომლებიც ჩასმულია ყვავილწნულში, შეიძლება დაინახოს კაცმა ყოველ კოლონაში.

ისარი 18 საათს უახლოვდება. დემონსტრანტების თვითეულმა კოლონამ სანიშნეში წესრიგით დაიკავა თავისი ადგილი მოედანზე. გუგუნებს მხიარული და სიხარულით აღსავსე სიმღერა. გაისმის შეძახილები ამხანაგ სტალინის და მოლოტოვის პატივსაცემად, საბჭოთა კავშირის პატივსაცემად.

სრულ 18 საათზე ადგილობრივი დროით იწყება კაუნასელ მშრომელთა მიტინგი. ამაღელვებელ სიტყვას ამბობს ლიტვის კომუნისტური პარტიის ცენტრალური კომიტეტის წევრი ამბ. ლატვისი.

„სიტყვა ვერ მიპოვნია, ამბობს ლატვისი,—რათა გამოვთქვა მადლობა ჩვენი დიდი ბელადისა და მასწავლებლის, დიდი სტალინისა და საბჭოთა მთავრობის მიმართ, რომელთაც დაუბრუნეს ლიტვას ვილნა და ურთიერთდახმარების ხელშეკრულება დასდეს მასთან. სმეტონისა და სკუჩასის ბანდა შლიდა ამ ხელშეკრულების შესრულებას. სმეტონელები რბევითა და ძალადობით მოვიდნენ ვილნოში. ახლა წითლმა არმიამ მეორედ გაათავისუფლა ვილნო, ხოლო ამასთან ერთად მთელ ლიტველ ხალხსაც დაეხმარა განთავისუფლებულიყო. კომუნისტური პარტია სრულ დახმარებას აღუთქვამს პალეცკისის მთავრობას მის ძნელსა და საპატიო მუშაობაში მშრომელთა ლიტვის ასაშენებლად“.

ლატვისის სიტყვებს შეკრებილნი უპასუხებენ ტაშის გრიალით და შეძახილებით: „ვაშა“, „ვალე“, „გაუმარჯოს ამხანაგ სტალინს!“ „გაუმარჯოს წითელ არმიას!“.

მიტინგზე სიტყვები წარმოსთქვეს მუშამ შუმაუსკასმა, ლიტვის კომკავშირის წარმომადგენელმა ბელიაუსკასმა, ყოფილმა პოლიტპატიმარმა ვინციკისმა, რკინიგზის სახელოსნოს დელეგატმა ბარბდინსკასმა, ქალაქ მარიამპოლის ქალთა წარმომადგენელმა პოლოტონემ და სხვ.

ლიტვის შინაგან საქმეთა მინისტრმა სიტყვით მიმართა დემონსტრანტებს და განაცხადა, რომ მთავრობა, ზრუნავს რა მშრომელთა ყოფაცხოვრების გაუმჯობესებაზე, ჰქმნის შრომის ახალ სამინისტროს, რომელსაც დაექვემდებარება შრომისა და ხელფასის საკითხები და რომელიც დაიცავს მშრომელთა ეკონომიურ უფლებებს.

შემდეგ დემონსტრანტებმა ტაშისა და „ინტერნაციონალის“ გრიალში ერთსულოვნად მიიღეს ამხანაგ სტალინისათვის გასაგზავნი მისალმების ტელეგრამა დეპეშის ტექსტი და რეზოლუცია, რომელიც მოითხოვს კომუნისტური პარტიის, კომკავშირისა და პროფკავშირების ლეგალიზაციას.

მიტინგის შემდეგ დაიწყო კაუნასის ისტორიისათვის უმაგალითო დემონსტრაცია. დემონსტრანტები მხიარულ ნაკადად გამოეფინენ ქალაქის ქუჩებში.

კაუნასში საბჭოთა სრულუფლებიანი წარმომადგენლობის შენობასთან ათასობით კაცმა მოიყარა თავი. დემონსტრანტები მხურვალედ მიესალმნენ სსრ კავშირის სრულუფლებიან წარმომადგენელს ლიტვაში ამხ. პოზდნიაკოვს.

კაუნასის ქუჩებში შუაღამემდე მიმოდიოდნენ დემონსტრანტთა კოლონები. გრიალებდა მუსიკა, გაისმოდა თავისუფალი ლიტველი ხალხის მხიარული და სასიხარულო სიმღერა.

დვინსკის მშრომელთა მრავალათასიანი მიტინგი

რიგა, 26 ივნისი (საკდესი). 24 ივნისს დვინსკში შესდგა მრავალათასიანი მიტინგი, რომელზედაც გამოვიდნენ მუშათა, გლეხთა, მშრომელთა ინტელიგენციისა და დვინსკის გარნიზონის ჯარისკაცთა წარმომადგენლები. გამოსულები მოუწოდებდნენ ყველას დაიცავდნენ ლატვიის ახალი მთავრობის გარშემო უკეთესი, თავისუფალი ცხოვრებისათვის საბრძოლველად. მათ ილაპარაკეს იმაზე, თუ რა უმაგალითო აღფრთოვანება გამოიწვია ქვეყნის ფართო მასებში წითელი არმიის ნაწილების ლატვიაში შესვლამ, და მოუწოდეს საბჭოთა კავშირისა და ლატვიის ხალხთა მეგობრობის განმტკიცებისაკენ.

შეკრებილნი მხურვალედ მიესალმნენ დვინსკის გარნიზონის ჯარისკაცებს, რომლებიც მიტინგზე გამოვიდნენ და რომლებმაც სიტყვა მისცეს მშრომელებს, რომ ლატვიის არმია ხალხის მხარეზე იქნება. აღშფოთების შეძახილებით შეხვდა კრება რიგელ მუშათა წარმომადგენლის განცხადებას იმის შესახებ, რომ პოლიცია მტრულად მოეკიდა რიგის მშრომელებს. კრებამ ერთი წუთის დუმილით და სამგლოვიარო მარშით პატივი სცა 17 ივნისის მსხვერპლთა ხსოვნას.

მშრომელი ინტელიგენციის წარმომადგენელმა „მოუწოდა ლატვიის ინტელიგენციას ლატვიის ყველა მშრომელთან ერთად იბრძოლონ თავისუფალი, დემოკრატიული ლატვიისათვის.

მიტინგმა დიდი აღფრთოვანებით ჩაიარა.

კრებაზე მიღებულ იქნა რეზოლუცია, რომელშიაც, სხვათა შორის, ნათქვამია: „ქალაქ დვინსკის და ქალაქ გრივის მშრომელები მხურვალედ მისალმებიან მუშურ-გლეხურ წითელ არმიას და საბჭოთა მთავრობას, რომლებმაც ლატვიის ხალხისათვის უზრუნველჰყვეს მშვიდობიანობა და იმის საშუალება, რომ თვითონვე გადასჭრას თავისი ბედი. თავისი დამოუკიდებლობისა და ნაციონალური თავისთავადობის უზრუნველყოფა ლატვიის ხალხს შეუძლია მხოლოდ საბჭოთა კავშირთან უაღრესად მჭიდრო თანამშრომლობის მეოხებით“.

რეზოლუციაში წამოყენებულია მოთხოვნები: ხალხის მიერ საყოველთაო, თანასწორი, ფარული და პირდაპირი კენჭისყრის საფუძველზე არჩეული პარლამენტის შექმნა; ახალი კონსტიტუციის შემუშავება; ორგანიზაციების, კრებების, პრესის, სიტყვის, რელიგიისა და გაფიცვის თავისუფლება; კონტროლის შემოღება დიდ ბანკებსა, შახტებსა და მსხვილ სარეწველო საწარმოებზე და სხვ.

შემდეგ რეზოლუცია მოითხოვს „მოხდეს სახელმწიფო, ადმინისტრატიული, სასამართლო და სასკოლო აპარატების, აგრეთვე საქალაქო და სასოფლო თვითმართველობათა დემოკრატიზაცია, თვითმართველობის ორგანოების არჩევნები იმავე საფუძველზე, რა საფუძველზედაც ხდება პარლამენტის არჩევნები; დახმარება გაეწიოს და წახალისებულ იქნას სახალხო განათლება და კულტურა; გაუქმდეს ყოველგვარი შეზღუდვა, რაც ხელს უშლის მუშათა, ხელოსანთა და გლეხთა ბავშვებს იმ მხრივ, რომ იარონ სკოლებში; შემოღებულ იქნას უფასო განათლება მოსწავლეებისათვის დაწყებითს, საშუალო და უმაღლეს სკოლებში; მოხდეს უმაღლეს სკოლის დემოკრატიზაცია და მიეცეს სტუდენტებს სტიპენდიები“.

დასასრულ რეზოლუცია მოითხოვს კომპარტიის ლეგალიზაციას.

ლიტვის კომპარტიის ლეგალიზაცია

კაუნასი, 25 ივნისი (საკდესი). ლიტვის დეპეშათა სააგენტო დღეს იუწყება, რომ შინაგან საქმეთა მინისტრის დადგენილების თანახმად, ლიტვის კომუნისტური პარტია ლეგალიზებულია.

ომი დასავლეთ ევროპაში, ხმელთაშუა ზღვაზე და აფრიკაში

გერმანიის საჰაერო ბაზის ცნობა

ბერლინი, 26 ივნისი (საკდესი). გერმანიის საინფორმაციო ბიურო გადმოგვცემს გერმანიის შეიარაღებულ ძალთა უმაღლესი მთავარსარდლის ბანაკის შემდეგ ცნობას: „დასავლეთის ფრონტზე განსაკუთრებული არაფერი მომხდარა. 25 ივნისს ღამით გერმანიის ავიაციამ წარმატებით დაუშინა ყუმბარები ცენტრალური ინგლისის რამდენიმე აეროდრომსა და საავიაციო ქარხანას. როგორც გამოირკვა, 24 ივნისს გერმანიის თვითმფრინავებმა ყუმბარები დააყარეს მტრის ტრანსპორტს, რომლის წყალწყვა დაახლოებით 6 ათას ტონას უდრის, ამასთან ისმოდა აფეთქების ხმა და შემჩნეულ იქნა ხანძარი. ირლანდიის სამხრეთდასავლეთით გერმანიის წყალქვეშა ნავის მიერ ტორპედირებული ინგლისის „სარანაკი“ 12 ათას ბრუტო—რეგისტრული ტონა წყალწყვისა და მოწინააღმდეგის 2 სხვა შეიარაღებული სავაჭრო გემი. გერმანიის ავიაგამანადგურებლებმა ჩამოაგდეს „ბისტოლ-ბლენჰეიმის“ ტიპის ინგლისის 2 თვითმფრინავი, რომელნიც სცდილობდნენ გუშინ თავს დასხმოდნენ სტავანგერის აეროდრომს. მოწინააღმდეგის 3 თვითმფრინავი ბრძოლას გაექცა და უკან გაბრუნდა.

25 ივნისს ღამით ინგლისის თვითმფრინავები კვლავ დაესხნენ თავს ჩრდილოეთ და დასავლეთ გერმანიას და უმნიშვნელო ზარალი მოგვაყენეს. სამოქალაქო მოსახლეობაში მოკლულია 4 კაცი. სამხედრო ობიექტები არ დაზარალებულა“.

გერმანიის თვითმფრინავების თავდასხმა ინგლისზე

ლონდონი, 26 ივნისი (საკდესი). ინგლისის ავიაციის სამინისტრო იუწყება, რომ 25 ივნისს ღამით, გერმანიის თვითმფრინავები თავს დაესხნენ ინგლისს. „მტრის თვითმფრინავებს სროლით შეხვდნენ სანზენტო არტილერია და ავიაგამანადგურებლები. ჩამოგდებულია გერმანიის 5 თვითმფრინავი. მიღებული ცნობების თანახმად, ბომბარდირების შედეგად უმნიშვნელოდ დაზიანდა კერძო პირთა საკუთრება. სამხედრო ობიექტები არ დაზიანებულა“.

ინგლისის სამხედრო გემების თავდასხმა ევროპის სანაპიროზე

ლონდონი, 26 ივნისი (საკდესი). ინგლისის ინფორმაციის სამინისტრომ გამოაქვეყნა კომუნიკე, სადაც ნათქვამია: „გუშინ სამხედრო-საჰაერო ძალთა დახმარებით მარჯვე თავდასხმა მოეწყო მტრის ხელში მყოფი სანაპიროს მთელ რიგ პუნქტებზე. ამ ოპერაციებს ზერვის ხასიათი ჰქონდა. მთელ რიგ პუნქტებში გადასხმულია სამხედრო ნაწილები, რომლებიც გერმანიის ჯარის პირისპირ შეხვდნენ. მოწინააღმდეგეს ზარალი მოუვიდა. ჩვენს ჯარს არავითარი ზარალი არ მოსვლია“.

გერმანული პრესა ბრძოლის შემდგომი გეგმების შესახებ

ბერლინი, 26 ივნისი (საკდესი). საფრანგეთში ომის დამთავრებასთან დაკავშირებით, გერმანულ პრესაში იხილავენ საკითხს ინგლისის წინააღმდეგ ომის შემდგომი გეგმების შესახებ. გაზეთები ხაზგასმით აღნიშნავენ, რომ საფრანგეთის დამარცხების შემდეგ ომი კი არ დამთავრებულა, არამედ „თავის უკანასკნელ, გადამწყვეტ ფაზაში“ შევიდა.

ამასთან დაკავშირებით ბიულეტენი „დინსტ აუს დოიჩლანდი“ სწერს: „გერმანელმა მოსახლეობამ იცის, რომ საფრანგეთში ომის შეწყვეტით დამთავრდა ომის მხოლოდ დიდი და გადამწყვეტი ფაზა. გერმანიის თვალი დღეს მიპყრობილია ინგლისისაკენ. ინგლისის წინააღმდეგ ომი წარმოადგენს ომის ახალ და უკანასკნელ ფაზას, რომელსაც გერმანია მთელი სიმტკიცით შეუდგება“.

„ომი საფრანგეთის წინააღმდეგ,—სწერს „ბერლინერ ბერზენცაიტუნგი“ მოწინავე სტატიაში,—დამთავრებულია. ომი გერმანიის მთავარი მტრის—ინგლისის წინააღმდეგ თავის უკანასკნელ ფაზაში შედის, როცა კუნძულის სახელმწიფო თავისი ისტორიის განმავლობაში პირველად ხვდება მოწინააღმდეგეს მარტოდ-მარტო. ნომერ პირველი მსოფლიო მტრის გასამართლება იწყება“.

საომარი ოპერაციები აფრიკაში

ლონდონი, 26 ივნისი (საკდესი). რეიტერის სააგენტო გადმოგვცემს ცნობას, სადაც ნათქვამია, რომ ლონდონელი ავტორიტეტული წრეების აზრით. „აფრიკაში წარმოებული ომის პირველმა 10 დღემ სავსებით დაამტკიცა, რომ ინგლისის ჯარი ხარისხობრივად სჯობია მოწინააღმდეგისას. ინგლისის ჯარი, ავრეთვე ინგლისის ავიაცია არაერთხელ დაესხა თავს წარმატებით სანაპირო ქალაქ მოიალს. სუდანში განლაგებული ჯარი, გარდა სხვა ოპერაციებისა, თავს დაესხა იტალიის გარნიზონს მეტემაში. ინგლისის ჯარის ნაწილები აბისინელთა დახმარებით მოქმედებდენ. ამ ოპერაციის შედეგად მოწინააღმდეგემ 50 კაცი დაჰკარგა. ბრიტანეთის სომალის საზღვარზე მომხდარი შეტაკება ყოველთვის ინგლისის ჯარის წარმატებით მთავრდება. ლიბიის ფრონტზე ინგლისის ჯავშან-სატანკო ნაწილების რაზმები ღრმად შეიჭრნენ მტრის ტერიტორიაზე. ლიბიის ფრონტის სხვადასხვა პუნქტში სომაონი მოქმედების პირველი დეკადის განმავლობაში განადგურებულ იქნა მტრის 50 თვითმფრინავი. იტალიის ავიაციის პირადი შემადგენლობა სუსტად არის მომზადებული საომარი ოპერაციებისათვის“.

რომი, 26 ივნისი (საკდესი). სტეფანის სააგენტო გადმოგვცემს იტალიის სარდლობის შემდეგს ცნობას: „მეტროპოლიისა და ჩრდილოეთ აფრიკის ფრონტებზე მნიშვნელოვანი რამ არაფერი მომხდარა. ინგლისელები უშედეგოდ ცდილობდნენ ყუმბარები დაეშინათ აღმოსავლეთ აფრიკაში ქალაქ ასმარისა (ერიტრეა) და ქალაქ დირედაუასათვის (აბისინია). ჩამოგდებულ იქნა მტრის ორი თვითმფრინავი. იტალიის ავიაგამანადგურებელმა და საზენიტო არტილერიამ ჩაშალეს მოწინააღმდეგის ცდა—თავს დასხმოდა ნეაპოლს“.

ესპანეთის ჯარმა დაიკავა ბილბაუა

ბიუ-იორკი, 26 ივნისი (საკდესი). იუნაიტედ პრესის საააგენტოს მადრიდელი კორესპონდენტი ირუნიდან იუწყება, რომ ესპანეთის ჯარმა საფრანგეთში დაიკავა ბილბაუა.

გერმანელების შესვლა ბაიონში

ბიუ-იორკი, 26 ივნისი (საკდესი). იუნაიტედ პრესის საააგენტოს მადრიდელი კორესპონდენტის ცნობით, გერმანელებმა ბაიონს მიაღწიეს. (საფრანგეთ-ესპანეთის საზღვარზე).

საფრანგეთის ლეგიონის შექმნა ინგლისში

ლონდონი, 26 ივნისი (საკდესი). როგორც რეიტერის საააგენტო იუწყება, გამოცხადდა რომ ინგლისში გენერალი დე გოლი „ინგლისის ხელისუფალთა სრული თანხმობითა და ფინანსიური დახმარებით აგებენ საფრანგეთის ლეგიონს“. ამას გარდა, დე გოლი აწყობს „საფრანგეთის სამეცნიერო-კვლევითს ბიუროს შეიარაღების საკითხებზე“. „საფრანგეთის ლეგიონი შეიქმნება საფრანგეთის ჯარისა და იმ ცალკეულ პირთაგან, რომლებიც ინგლისის ტერიტორიაზე იმყოფებიან. მიღებულია ზომები პირველი რაზმების დასაბინავებლად და შესაიარაღებლად“.

საფრანგეთის უკანასკნელი ოფიციალური ცნობა საომარი მოქმედების შესახებ

ლონდონი, 26 ივნისი (საკდესი). რეიტერის საააგენტო ბორდოდან გადმოგვცემს შემდეგს ცნობას (როგორც თვით საააგენტო აღნიშნავს, ეს ცნობა მას დაგვიანებით აქვს მიღებული): „საფრანგეთის უკანასკნელ ომის კომუნიკეში, რომელიც დათარიღებულია 25 ივნისით, და ცნობაში საომარი მოქმედების შეწყვეტის შესახებ ნათქვამია: „24 ივნისს, საღამოს, იტალიელთა იერიშები გრძელდებოდა; ყველა იერიში მოგერიებულ იქნა. ჩვენმა მეწინავე ნაწილებმა კოლ დე ლა სენის კლდეკარის, პტი სენ ბერნარის, მონ სენიზის მთების, აბრის, პილონის პუნქტების, პიერ პუენტიუს და კოლეტის მაღლობის რაიონში ყველა იერიში მოიგერიეს. ჩვენი თავდაცვითი ხაზი არც ერთ ალაგას არ გაურღვევიათ. ამ ხაზის წინ ჩვენ კონტრიერიშით უკანვე დავაბრუნეთ მენტონის დასავლეთი ნაწილი. საომარი მოქმედება შეწყდა ყველა ფრონტზე 12 საათსა და 35 წუთზე“.

ახალი პარტიის შექმნა უნგრეთში

ბუდაპეშტი, 26 ივნისი (საკდესი). დეპუტატმა მატოლჩიმ გუშინ პარლამენტში გამოაცხადა, რომ შეიქმნა ახალი პარტია „უნგრეთის ნაციონალ-სოციალისტური პარტიის“ სახელწოდებით, რომელსაც თხუთმეტი დეპუტატი მიემხრო. მატოლჩის მიერ წაკითხულ დეკლარაციაში ნათქვამია, რომ „პარტია იბრძოლებს ფაშისტური სახელმწიფოს შექმნისათვის“.

100 წელი აკაკი წერეთლის დაბადებიდან

იუბილეს ღღეები სოხუმში

სოხუმი, 27 ივნისი (საქდესი). აფხაზეთის მშრომელებმა ღირსეულად აღნიშნეს დიდი ქართველი პოეტის აკაკი წერეთლის დაბადების 100 წლისთავი. 25 ივნისს სახელმწიფო თეატრში შესდგა საიუბილეო სხდომა, სადაც მოხსენება პოეტის ცხოვრება-მოღვაწეობის შესახებ გააკეთა ამხ. ვ. გორგაძემ. სიტყვა წარმოსთქვეს პარტიულ, საბჭოთა ორგანიზაციების წარმომადგენლებმა, ხელოვნების და მეცნიერების მუშაკებმა და სხვ.

სხდომაზე გადაწყვეტილი იქნა აფხაზეთის სახელმწიფო უნივერსიტეტისა და სამასწლეულის საბჭოს პრეზიდიუმთა ბრძანებულების საფუძველზე, რომ სოხუმის ქალაქის მეორე მე-13 საშუალო სკოლას და სოხუმის საბავშვო პარკს მიეკუთვნა აკაკი წერეთლის სახელი. საბავშვო პარკში დასდგამენ პოეტ აკაკი წერეთლის ბიუსტს. აკაკი წერეთლის სახელი მიენიჭა აგრეთვე სოხუმის ერთერთ ქუჩას.

სხდომის შემდეგ დასდგეს აკაკის დრამა „პატარა კახი“.

ბათუმში

ბათუმი, (საქდესი). 24 ივნისს აჭარის ასს რესპუბლიკის სახელმწიფო თეატრში გაიმართა აკაკი წერეთლის 100 წლის იუბილესადმი მიძღვნილი საზეიმო კრება. მოხსენება აკაკი წერეთლის ცხოვრებისა და შემოქმედების შესახებ გააკეთა ამხ. ვ. ფიცხელაურმა. სიტყვა წარმოსთქვეს დელეგაციების წარმომადგენლებმა. ბათუმის ქალაქის საბჭოს აღმასკომის სახელით ამხ. დ. დუმბაძემ. სიტყვა წარმოსთქვეს და აკაკი წერეთლის შესახებ მოგონება წაიკითხეს აჭარის ლიტერატურული საზოგადოების წარმომადგენლებმა.

ჭიათურაში

ჭიათურა, (საქდესი). 24 ივნისს ჭიათურის სახელმწიფო თეატრში შესდგა აკაკი წერეთლის დაბადების 100 წლისთავისადმი მიძღვნილი კრება. მოხსენება აკაკი წერეთლის ცხოვრებისა და შემოქმედების შესახებ გააკეთა ამხ. ვ. იმედაძემ. საინტერესო მოგონება წაიკითხა ვ. წერეთელმა, რომელიც პოეტს ახლდა 1912 წელს რაჭა-ლეჩხუმს მოგზაურობის დროს. კრებამ მუშამ ნიკო ცირკიძემ წაიკითხა აკაკი წერეთლისადმი მიძღვნილი საკუთარი ლექსი.

ბაქოვთა შემოქმედების საქართველოს პირველი რესპუბლიკური ოლიმპიადა

მესამე დღე

საქართველოს ბავშვთა შემოქმედების პირველი რესპუბლიკური ოლიმპიადის მესამე დღე დაიწყო აფხაზეთის მოსწავლეთა გამოსვლით. აფხაზებმა გვიჩვენეს ლიტერატურულ-მუსიკალური მონტაჟი „მადლობა ამხანაგ სტალინს ბედნიერი ბავშვობისათვის“. გუნდს დირიჟორობდა ამხ. ჭელიძე. აფხაზებმა ყურადღება მიიპყრეს ხალხური ცეკვების ოსტატური შესრულებით.

რაიონებიდან მესამე დღეს ქარაგად იყვნენ წარმოდგენილნი სამტრედია, ახალციხე, წყალტუბო, ლუხუმებური, წულუკიძე, გეგეჭკორი, ყაზბეგი, აღმოსავლი. კარგი იყო ყაზბეგელი მოსწავლეების მიერ შესრულებული მასობრივი მოხვევრი ცეკვა, ქალთა მასობრივი ცეკვა ახალციხელ მოსწავლეთა შესრულებით, წულუკიძის რაიონის მოსწავლეთა ინსცენირება (გრიშაშვილის „ონავარი“) და ყვარლის მოსწავლე გოგონების მასობრივი ინგუშური ცეკვა. აღსანიშნავია, რომ მესამე დღეს წარმოდგენილი იყო ლუსემბურგის რაიონიდან სასულე ორკესტრი.

თბილისელთაგან აღვნიშნავთ მოლოტოვის რაიონის პიონერთა ფორპოსტის გამოსვლას დიასახლისის რატიანის ხელმძღვანელობით, ბავშვებმა კარგად შეასრულეს „ფიზკულტურული მარში“. კარგად მიიღო დარბაზმა მე-8-9 მუსიკალური სკოლის აღმოსავლური ორკესტრი კარაპეტიანის ხელმძღვანელობით და მოსწავლეების კარაპეტიანისა და პეტროსიანის სიმღერები. საინტერესო იყო მე-50 სკოლის მოსწავლეების ევლახოვისა და ხეჩვაიანის მიერ შესრულებული სკეტჩი. ყურადღება მიიპყრეს კონსერვატორიასთან არსებული საშუალო სკოლის მოსწავლეებმა ლეო ვლასენკომ (როიალი), სულხან ცინცაძემ (ჩელო), გარი ოქროპირიძემ (ვიოლინო), მესამე მუსიკალური სკოლის მოსწავლემ ბორის ზალკინმა (ვიოლინო), მე-36 სკოლის მოსწავლემ მარტიროსოვამ („შეასრულა „გუთნური“), მე-21 სკოლის მოსწავლემ ჯაფარიძემ (სიმღერა), მე-60 სკოლის მოსწავლემ ალ. შენგელაიამ (კომპოზიტორი), მე-150 სკოლის გუნდმა ივანოვის ხელმძღვანელობით, მე-3 სკოლის მოსწავლე ჭანიშვილმა (მხატვრული კითხვა).

ოლიმპიადის მესამე დღეს გამოვიდნენ აგრეთვე სპორტსმენები: თბილისის ცენტრალური სპორტული სკოლის მოსწავლეები და ნ. სტეპანენკო და ნ. სოკოლოვსკაია ლაგოდეხის რაიონიდან.

დღეს, საღამოს 7 საათზე, დაიწყება ოლიმპიადის უკანასკნელი საღამო სამხრეთ-ოსეთის მოსწავლეთა გამოსვლით.

მორიგი პრემიერა მარჯანიშვილის თეატრში

გუშინ მარჯანიშვილის სახ. თეატრმა მორიგ პრემიერად მაყურებელს უჩვენა **ა. სამხონიას** და **დ. ანთაძის** პიესა „ანრი სეარ“. პიესა დადგა რეს. დამს. არტისტმა **ბ. გამრეკელმა.** მხატვრობა—**ირ. შტენბერგის,** მუსიკა—**ო. ბარამიშვილის.**

მთავარ როლებს ასრულებდნენ—რეს. დამს. არტისტები **ელ. დონაური** (ჟანა), **ბიძა არტემ, ბიცოლა ალისტინა კაკულიები შვილებით, დეიდები ანიჩკა, აგრაფინა შვილით ლილით, მაშა- და ანა იუწყებიან**

ბოგი კაკულიას

გარდაცვალებას. პანაშვიდი 28/VI 7 ს. ფალიაშვილის, 52, გამოსვენება 29/VI 6 ს. 6919

მიხ. სარაული (ანრი სეარ), **შ. ჯაფარიძე** (ბროკარი), **ვ. გოძიაშვილი** (ჟაკ), **ა. ჭოლოლიანი** (რივერ), მსახიობები **შ. გოცირელი** (ანრი სეარ—შვილი), **მ. დავითაშვილი** (ნიკოლეტ), **ვ. კოსტავა** (ლიუ დეკრე), **ა. დონდუანელი** (ანდრიენა), **ა. სიხარულიძე** (როტრუ) და სხვ.

მიკრობიოლოგიის ეპიდემიოლოგიის ინსტიტუტის ეპიდგანყოფილების თანამშრომლები იუწყებიან ამავე განყოფილების ექიმ ნატა შიხაშვილის დედის

მელანია შიხაშვილის

გარდაცვალებას. 6921

ძმა იროდიონ შვილით ლამარათი, და ნინო სურგულაძეები იუწყებიან

ნეონილა აპოლონის-ასულ სურგულაძე-პეტრიაშვილის

გარდაცვალებას. გამოსვენება 28/VI 5 ს. მე-2 ირიბის, 18 (ვაკე) ვაკის სასაფლაოზე. 6922

მეუღლე ზინა, შვილები ბორია, ლონია, დები პელა, ქეთო შვილით ელდარით, ბადია, ძმა გიორგი იუწყებიან, რომ 30/VI 7 ს. კუკიის სასაფლაოზე დანიშნულია

ლეონტი ამბაკოს-ძე რევიშვილის

სამოქალაქო პანაშვიდი. 6923

მშობლები ჩიტო, ოლღა, ბებია ელისაბედ, დები ელენე, ეკატერინე, ქეთო ანანიაშვილები, მეგობარი ლენა ჯაოევა, სიძეები ს. მამაცაშვილი, ა. გოგოშვილი იუწყებიან, რომ 30/VI 1 ს. ვაკის სასაფლაოზე დანიშნულია

გიორგი ესტატეს (ჩიტოს-ძე) ანანიაშვილის

პანაშვიდი. 6934

დედა ანა ოჩიგავა, ქმარი შერმანდინ სიხარულიძე შვილებით, და თაშარ ქმრით ალექსანდრე გზირიშვილით იუწყებიან, რომ 29/VI 5 ს. ვაკის სასაფლაოზე დანიშნულია

ნინო ოჩიგავა-სიხარულიძის

სამოქალაქო პანაშვიდი. 6928

ფეხბურთი

სსრ კავშირის პირველობაზე

26 ივნისს მოსკოვში შესდგა თბილისის „დინამოს“ და მოსკოვის „მეტალურგის“ ფეხბურთელთა სანიშნო გუნდების მეორეგი მატჩი სსრ კავშირის პირველობაზე. შეკიბრება მოსკოველების ინიციატივით დაიწყო. „მეტალურგის“ თავდამსხმელებმა ორჯერ შესძლეს თბილისის კარის გარღვევა. ამის შემდეგ თბილისელებმა საგრძნობლად გაათამაშეს თამაში. ბერძენიშვილმა, პაიჭაძემ და პანიუკოვმა მოსკოველების კარში თითო ბურთი გაატანეს და ამრიგად მატჩი თბილისელების გამარჯვებით დამთავრდა ანგარიშით 3:2.

„მეტალურგის“ ფეხბურთელებთან შეხვედრის შემდეგ დინამოელები დაბრუნდებიან თბილისს, სადაც 6 ივლისს შეხვდებიან სტალინგრადის „ტრაქტორს“, ხოლო 13 ივლისს ჭ. სტალინოს „სტახანოვიეცს“.

○

გუშინ მოსკოვში თბილისის „ლოკომოტივის“ ფეხბურთელთა გუნდი სსრ კავშირის პირველობაზე ეთამაშა მოსკოვის ცდკ-ას. მატჩი დამთავრდა თბილისელების დამარცხებით ანგარიშით 0:6.

ღღეს თეატრებსა და კინოებში

თეატრებში: **მარჯანიშვილის** სახელობის — „ანრი სეარ“, **მოზარდ მაყურებელთა** — „პატარა კახი“, **გრიბოედოვის** სახელობის — „სახიფათო მოსახვედი“, **საქეტრადის სახელობის** თეატრი — გასტროლები მოსკოვის დრამის ანსამბლის სახ. არტისტის ეკ. ალმასოვის ფაფაზიანის ხელმძღვანელობით და მონაწილეობით „ოტელო“, **დაურული თეატრი** — გიორგი გიორგის-ძე დუკლაუს გასტროლები, **რუსთაველის სახელობის** თეატრის **საკონცერტო დარბაზი**—ვადიმ კოზინის უკანასკნელი კონცერტი.

კინოებში: **რუსთაველის** სახ. — „ყუბანელები“, **ოქტომბერი** — „უშანარი“, **დამკვრელი** (ზაფხულის) — „ყუბანელები“, **დამკვრელი** (ზამთრის) — „ყუბანელები“, **კომკავშირელი** (ზაფხულის) — „ჩვიდმეტი წლისანი“, **კომკავშირელი** (ზამთრის) — „ჩვიდმეტი წლისანი“, **ლუქსემბურგის** სახ. — „კონცერტი ეკრანზე“, **სპარტაკი**—„მშვენიერი ვასილისა“, **26 კომ.** სახ. (ზამთრის) — „იზმაურე ქალაქო“, **26 კომ.** სახ. (ზაფხულის) — „არინა“, **კომინტერნი** — „იზმაურე ქალაქო“, **ორჯონიკიძის სახ. პარკი** — „ეკიმი კალიუნი“.

პასუხისმგებელი რედაქტორი
ვ. ხატიაშვილი

ქუთაისის სახელმწიფო თეატრი
1 ივლისს
გაიმართება
ქუთაისის თეატრის არსებობის
60 წლისთავის აღსანიშნავი საზეიმო
საღამო
დასაწყისი სრულ 7 საათზე. დასწრება მოსაწვევი ბარათებით.
2—1 6900 საიუბილეო კომისია.

თბილისის სახელმწიფო კონსერვატორიასთან არსებული
მუსიკალური სკოლა-ათწლედი
ამით აცნობებს, რომ შემოსვლის შესახებ განცხადებათა
მიღების ვადა გაგრძელებულია 25/VIII-მდე.
მიიღებიან: ვიოლინოს კლასში 7 მოწაფე, ჩელოს—2, ალტის—2, არფის—2, კონტრაბასის—2, სასულე ინსტრუმენტების კლასებში—10.
ვიოლინოს და ჩელოს სპეციალობაზე მიიღებიან ბავშვები 7 წლიდან, ხოლო სასულეზე 12—13 წლიდან 16 წლამდე.
დამწყებთათვის საჭიროა მკაფიოდ გამოსახული მუსიკალური ნიჭი და ინსტრუმენტის წინასწარ ცოდნა, ხოლო მომდევნო კლასებში შემომსვლელთათვის—შესაფერისი მომზადებაც.
განცხადებას უნდა დაერთოს: მეტრიკული ამონაწერი, მოწმობა ჯანმრთელობისა და აცრის შესახებ, 2 ფოტოსურათი.
ფორტეპიანოს დარგზე განცხადებები არ მიიღება.
დანარჩენი ცნობები ათწლედის კანცელარიაში (გრიბოედოვის ქუჩა, № 8, ოთახი № 4).
216 დირექტორი გ. თაქთაქიშვილი.

საქსახსტრადის საზაფხულო თეატრი და ბაღი
პლეხანოვის პროსპ. 123. ტელ. 3-18-50
საზაფხულო თეატრი
გასტროლები მოსკოვის დრამის ანსამბლისა სახ. არტისტის
ვაჟრამ ფაფაზიანის ხელმძღვ. და მონაწილეობით.
28 ივნისს „ოველო“ ტრაგედია 5 მოქმ.
29 და 30 ივნისს „დამნაშავეის ოჯახი“ დრამა 4 მოქმ.
დასაწყისი სრულ 9 საათზე.
დახურული თეატრი
28 ივნისს
გიორგი გიორგის-ძე დუკლაუს გასტროლი.
დაწვრილებით აფიშებში.
დასაწყისი საღ. 10 საათზე.
რუსთაველის სახ. თეატრის საკონცერტო დარბაზი 28 ივნისს უკანასკნელად
ვაჟიმ კოზინის კონცერტი
დასაწყისი საღ. 9 საათ.
დაწვრილებით აფიშებში.
ბილეთები ყველა საღამოსათვის იყიდება წინასწარ დილის 11-დან 3 საათამდე, საღ. 6-დან 10 საათამდე.
ბაღში სასულე ორკესტრი გაბაშვილის ხელმძღვ. ბაღში იყიდება ლუდი.

მარჯანიშვილის სახელობის სახელმწიფო თეატრი
1939—40 წ. სეზონი.
28 ივნისს პრემიერა
ა. სამხონია და დ. ანთაძე
ანრი სეარ
დრამა 3 მოქმ. 9 სურათად
დადგმა ბ. გამრეკელისა (რეს. დამს. არტ.), მხატვარი ი. შტენბერგი,
მუსიკა ო. ბარამიშვილისა.
წარმოდგენის დასაწყ