ᲡᲐᲠᲒᲔᲑᲚᲝᲑᲘᲗᲘ ᲞᲐᲢᲘᲕᲘᲡᲪᲔᲛᲘᲗ ᲛᲘᲘᲦᲝ ᲡᲐᲥᲐᲠᲗᲕᲔᲚᲝᲡ ᲙᲝᲛᲞᲐᲠᲢᲘᲘᲡ, ᲡᲐᲥᲐᲠᲗᲕᲔᲚᲝᲡ

კომუნისტი

ᲡᲐᲥ. Კ. Პ. (ᲑᲘ) ᲪᲔᲜᲢᲠᲐᲚᲣᲠᲘ ᲙᲝᲛᲘᲢᲔᲢᲘᲡ, ᲗᲑᲘᲚᲘᲡᲘᲡ ᲙᲝᲛᲘᲢᲔᲢᲘᲡᲐ ᲓᲐ ᲡᲐᲥᲐᲠᲗᲕᲔᲚᲝᲡ ᲡᲡᲠ ᲛᲨᲠᲝᲛᲔᲚᲗᲐ ᲓᲔᲞᲣᲢᲐᲢᲔᲑᲘᲡ ᲡᲐᲑᲭᲝᲗᲐ ᲡᲝᲕᲘᲔᲗᲘᲡ

ᲙᲝᲛᲣᲜᲘᲡᲢᲘ ᲝᲠᲒᲐᲜ ᲪᲔᲜᲢᲠᲐᲚᲜᲝᲒᲝ ᲘᲓᲐ ᲗᲑᲘᲚᲘᲡᲘᲡ ᲙᲝᲛᲘᲢᲔᲢᲘᲡ ᲓᲐ ᲒᲠᲣᲖᲘᲘᲡ ᲡᲡᲠ ᲛᲨᲠᲝᲛᲔᲚᲗᲐ ᲓᲔᲞᲣᲢᲐᲢᲗᲐ ᲡᲐᲑᲭᲝᲗᲐ ᲡᲝᲕᲘᲔᲗᲔᲑᲘᲡ

ᲮᲣᲗᲨᲐᲑᲐᲗᲘ
19 ᲡᲔᲥᲢᲔᲛᲑᲔᲠᲘ
1940 ᬗ.
№ 218 (5919)
ᲤᲐᲡᲘ 10 ᲙᲐᲞ.

ᲒᲐᲓᲐᲛᲔᲬᲔᲑᲘᲗ ᲨᲔᲕᲐᲡᲠᲣᲚᲝᲗ ᲩᲐᲘᲡ ᲙᲠᲔᲤᲘᲡ ᲬᲚᲘᲣᲠᲘ ᲒᲔᲒᲛᲐ

ჩაის ფოთლის კრეფა-დამზადების წლიური გეგმის შესრულება აშკარად არადამაკმაყოფილებლად მიმდინარეობს. 15 სექტემბრისათვის საქართველოში დამზადებულია 42.694.600 კილოგრამი ჩაის ფოთოლი, წლიური გეგმის 83,2 პროცენტი. სექტემბრის გეგმა შესრულებულია 40,3 პროცენტით. შარშან კი ამავე რიცხვისათვის წლიური გეგმა შესრულებული იყო 95 პროცენტით. სექტემბერი ჩაის ფოთლის კრეფის წლიური გეგმის შესრულების გადამწყვეტი თვეა. მიუხედავად ამისა, უკანასკნელ დღეებში კრეფის ტემპები შენელდა. მაგალითად, საქართველოს კოლმეურნეობებსა და საბჭოთა მეურნეობებში სექტემბრის მეორე ხუთდღიურში მოიკრიფა სულ 1.005,8 ტონა ჩაის მწვანე ფოთოლი, მესამეში კი — 976,2 ტონა.

ჩაის ფოთლის კრეფა არა საკმაო ტემპებით სწარმოებს ძირითად რაიონებში. მაგრამ ყველაზე უფრო ჩამორჩნენ გალის, ოჩამჩირის, გეგეჭკორის, წალენჯიხის, ჩხოროწყუსა და სხვ. რაიონები.

ჩამორჩენა გამოწვეულია ამით, რომ ჩაის რაიონების პარტიულმა და საბჭოთა ორგანიზაციებმა, მიუხედავად საქ. კ. პ. (ბ) ცენტრალური კომიტეტის მრავალგზის გაფრთხილებისა, მთელ რიგ კოლმეურნეობებში ვერ უზრუნველყვეს შრომის მტკიცე დისციპლინის დამყარება, ზოგგან არ ტარდება განუწყვეტელი კრეფა. მოკრეფილი ფოთოლი ხშირად თავის დროზე არ იგზავნება დანიშნულებისამებრ, მიმღები პუნქტები მოუქნელად მუშაობენ. შემჩნეულია აგრეთვე, რომ აგვისტო-სექტემბერში შენელდა მესამე ხარისხის ფოთლის კრეფა. ზოგიერთ ჩაის ფაბრიკაში არ არის დამყარებული ბოლშევიკური წესრიგი. „საქჩაის“ ტრესტი (დირექტორი ამხ. ლ. ნანეიშვილი) არასაკმაოდ ხელმძღვანელობს და საჭირო დახმარებას ვერ უწევს ჩაის ფაბრიკებს.

მ. ხარაძის რაიონის პარტიული და არაპარტიული ბოლშევიკები სერიოზულ მუშაობას ეწევიან ჩაის დარგში. მაგრამ აქ მთელ რიგ კოლმეურნეობებში ჯერ კიდევ დაბალია შრომის დისციპლინა. რაიონში არსებული 40 კოლმეურნეობიდან ჩაის კრეფაში 22 კოლმეურნეობაა ჩამორჩენილი. გამონაკლისი როდია ისეთი შემთხვევა, როცა კოლმეურნეები სამუშაოზე 12 საათზე ცხადდებიან და საღამოთი ადრე ბრუნდებიან. ზოგი მკრეფავი ნორმას სანადირეოდაც ვერ ასრულებს. უნდა მივაღწიოთ იმას, რომ ყველა კოლმეურნე გამოდიოდეს სამუშაოზე და ამავე დროს სრული დატვირთვით მუშაობდეს. სწორედ მაშინ იქნება უზრუნველყოფილი შრომის მაღალი ნაყოფიერება. ლანჩხუთის რაიონის სოფ. ზემო-შუხუთის კოლმეურნეობა იმიტომ ჩამორჩა ჩაის კრეფაში, რომ დაბალია შრომის დისციპლინა. 135 მუშა-ხელიდან აქ ჩაის პლანტაციებში ყოველდღიურად 60-ზე მეტი არ გადის. კოლმეურნეობის თავმჯდომარე დ. ქიქავა ამას გულხელდაკრეფილი შესცქერის. შრომა მოუწესრიგებელია აგრეთვე ამავე რაიონის სოფ. ლომაღელის ლენინის სახელობის და წითელი უბნის კოლმეურნეობებში. შრომის მოუწესრიგებლობით აიხსნება ის, რომ ქობულეთის რაიონის სოფ. ქაქუთის და ლეღვას კოლმეურნეობებში ძლიერ ჩამორჩენ ჩაის ფოთლის კრეფაში. ჩოხატაურის რაიონის რიგ კოლმეურნეობებში შრომის დაბალი დისციპლინის შედეგად არ ტარდება ჩაის ფოთლის განუწყვეტელი კრეფა, ადგილი აქვს დანაკარგებს. ასეთი მდგომარეობის მოთმენა შეუწყნარებელია. ჩაის რაიონების პარტიული, საბჭოთა და სამეწარმეო ორგანიზაციები შევიდნენ ისეთ პასუხსაგებ სამუშაოთა პერიოდში, როცა ძვირფასია თვითეული დღე, თვითეული საათი. ჩაის კრეფაში არსებული ჩამორჩენის გამოსასწორებლად მათ უნდა დაეხმარონ კოლმეურნეობებს შრომის დისციპლინის ყოველმხრივ განმტკიცებაში.

კრეფის ტემპების გაძლიერებასთან ერთად მხედველობიდან არ უნდა გამოვუშვათ ჩაის მზა პროდუქციის ხარისხის გაუმჯობესებაზე ზრუნვა, რადგან ხარისხის გარეშე არ არსებობს გეგმის შესრულება.

არის შემთხვევები, როცა ჩაის ფაბრიკა თავის დაზღვევის მიზნით არ იკავებს ჩაის მიღების წესებს (პირველ ხარისხს იღებს მეორეში, მესამეს — ლაო ჩაში და სხვ.). რათქმა უნდა, ასეთი შემთხვევები არ არის ხშირი. მაგრამ ამოცანა ის არის, რომ არავითარ შემთხვევაში არ განმეორდეს მსგავსი რამ. ეს მაშინ იქნება თავიდან აცილებული, თუ „საქჩაის“ ტრესტი უფრო მჭიდრო კავშირს იქონიებს ადგილებთან და ჩაის ფაბრიკებს გაუწევს ყოველდღიურ კონკრეტულ - ოპერატიულ ხელმძღვანელობასა და დახმარებას. ასეთივე მზრუნველობა არ უნდა მოაკლონ ჩაის ფაბრიკებს პარტიის რაიონულმა კომიტეტებმაც.

მიმდინარე წელს არსებობს საშუალება არა თუ მთლიანად შესრულდეს ჩაის კრეფის წლიური გეგმა (51.114.000 კილოგრამი ჩაის ფოთოლი), არამედ ყველა პირობაა მოცემული იმისათვის, რომ კოლმეურნეობებმა და საბჭოთა მეურნეობებმა კრეფის გეგმა გადამეტებითაც შეასრულონ. ამჟამად ჩაის ზრდა-განვითარება საუკეთოა. ჩაის ფოთოლი უხვად არის. შრომის რკინისებური დისციპლინის დამყარებით, კრეფის სწორი ორგანიზაციით უნდა მივაღწიოთ იმას, რომ ჩაის კრეფის გეგმა მთლიანად და გადამეტებით შეასრულოს თვითეულმა რაიონმა, კოლმეურნეობამ, ბრიგადამ, საბჭოთა მეურნეობამ. ჩაის რაიონების პარტიული და არაპარტიული ბოლშევიკების საბრძოლო ამოცანა ის არის, რომ ჩაის კრეფის წლიური გეგმა ხარისხობრივი მაჩვენებლების დაცვით შეასრულონ არა უგვიანეს 1 ოქტომბრისა. გამარჯვებას სწყვეტს ხელმძღვანელობის ხელოვნება. ჩაის რაიონების პარტიის რაკომები, რაისაბჭოს აღმასკომები, პირველადი პარტიული ორგანიზაციები უნდა განიმსჭვალონ ღრმა პასუხისმგებლობის გრძნობით ჩაის კრეფის გეგმების ვადაზე და მთლიანად შესრულებისათვის.

აჭარის ასსრ, მახარაძის, ლანჩხუთის, ჩოხატაურისა და ზუგდიდის რაიონებს ყველა პირობა აქვთ გეგმების გადამეტებით შესრულებისათვის. მახარაძის რაიონის კოლმეურნეობებმა და საბჭოთა მეურნეობებმა იკისრეს სახელმწიფოს გეგმის გადამეტებით მისცენ 550 ტონა ჩაის მწვანე ფოთოლი. მახარაძელთა ინიციატივა ყოველმხრივ მისასალმებელია და მან ფართო გამოხმაურება უნდა ჰპოვოს ჩაის რაიონებში. იმ კოლმეურნეობამ, ბრიგადამ, რომელმაც წლიური გეგმა შეასრულა, არ უნდა შეანელოს კრეფის ტემპები და იბრძოლოს გეგმის გადაჭარბებით შესრულებისათვის.

მივსცეთ ქვეყანას 51.114 ათას კილოგრამზე მეტი ჩაის მწვანე ფოთოლი, ხარისხობრივი მაჩვენებლების მტკიცედ დაცვით, — ასეთია ჩაის რაიონების ღირსების საქმე!

ᲬᲚᲘᲣᲠᲘ ᲒᲔᲒᲛᲐ ᲨᲔᲡᲠᲣᲚᲔᲑᲣᲚᲘᲐ ᲒᲐᲓᲐᲛᲔᲬᲔᲑᲘᲗ

ᲞᲐᲢᲐᲠᲐ ᲨᲘᲠᲐᲥᲘ, 17 სექტემბერი (საქდესი). პატარა შირაქის მბურღავთა კოლექტივმა, რომელიც ჩაბმულია სოციალისტურ შეჯიბრებაში უკრაინის სს რესპუბლიკის რომნის ნავთძიების სარეწაოს მბურღავებთან, ახალი წარმატება მოიპოვა. 8½ თვის განმავლობაში საექსპლუატაციო და საძიებო ბურღვის წლიური გეგმა შესრულებულია 123 პროცენტით. წლიური გეგმის გადამეტებით გაბურღულია დაახლოებით 1.200 მეტრი ნავთის ჭაბურღილი.

პატარა შირაქში გამოყენებულია მარკის „რა-400“ მოძრავი მბურღავი დაზგები, რომლებიც ჩვენს ქარხნებშია დამზადებული. ეს პირველი შემთხვევაა სსრ კავშირში. ამ დაზგების გამოყენებამ დიდი ეფექტი მოგვცა. მათი საშუალებით საგრძნობლად დაჩქარდა ნავთის ჭაბურღილების გაბურღვა.

ᲜᲐᲕᲗᲘᲡ ᲭᲐᲑᲣᲠᲦᲘᲚᲔᲑᲘᲡ ᲤᲝᲜᲓᲘᲡ ᲒᲐᲓᲘᲓᲔᲑᲐ

სსრ კავშირის ნავთის მრეწველობის სახალხო კომისარიატის გადაწყვეტილებით, საქნავთის ტრესტის საძიებო რაიონებში წლის დამლევამდე დამატებით გაითხრება 23 საექსპლუატაციო და 8 საძიებო ჭაბურღილი. კერძოდ, მირზაანში წლიური გეგმის გადამეტებით გაითხრება 7 საექსპლუატაციო ჭაბურღილი, პატარა შირაქში — 18 საექსპლუატაციო და 3 საძიებო, სუფსაში — 3 საექსპლუატაციო და 1 საძიებო და ნორიოში — 4 საძიებო ჭაბურღილი.

ჭაბურღილების ფონდის გადიდება ნავთშემცველი ახალი რაიონების ათვისების და ნავთის მოპოვების გადიდების შესაძლებლობას იძლევა. (საქდესი).

ᲐᲒᲐᲠᲘᲡ ᲨᲐᲥᲠᲘᲡ ᲥᲐᲠᲮᲐᲜᲐ ᲛᲣᲨᲐᲝᲑᲐᲡ ᲨᲔᲣᲓᲒᲔᲑᲐ 25 ᲡᲔᲥᲢᲔᲛᲑᲔᲠᲡ

ᲐᲒᲐᲠᲐ, 18 სექტემბერი (საქდესი). აგარის შაქრის ქარხანა მზად არის ნედლეულის მისაღებად. დამთავრდა მოწყობილობის რემონტი. „გლავსახარის“ სპეციალური კომისიის დასკვნით, რემონტი შარშანდელზე უფრო კარგად არის შესრულებული. 86 აგრეგატიდან 22 შეკეთებულია „ფრიადზე“ და 30 — „კარგზე“.

შაქრის ჭარხლის კაგატირებისათვის მომზადებულია 40 კოლმეურნე. გარდა ამისა, მომზადებულია 70 მოანგარიშე და მწონავი. არსებული 10 მიმღები პუნქტის დამატებით იხსნება კიდევ ორი პუნქტი — შინდისში (ვორის რაიონი) და სტალინირში. ქარხანაში შაქრის ჭარხლის მისატანად გამოყოფილია ორი მატარებელი.

მომავალ სეზონში ქარხანამ უნდა გადაამუშაოს 1.400 ათასი ცენტნერი შაქრის ჭარხალი და გამოუშვას 174 ათასი ცენტნერი შაქარი, შარშან გამოშვებული 151 ათასი ცენტნერის ნაცვლად.

25 სექტემბერს აგარის ქარხანა დაიწყებს შაქრის ჭარხლის გადამუშავებას.

25 ᲐᲮᲐᲚᲘ ᲞᲣᲠᲘᲡ ᲥᲐᲠᲮᲐᲜᲐ

წელს მწყობრში შედის 25 ახალი მექანიზებული პურის ქარხანა. ქარხნები შენდება უკრაინაში, ბელორუსიაში, კარელია-ფინეთის სს რესპუბლიკაში, შუააზიის რესპუბლიკებში, შორეულ აღმოსავლეთში.

დღე-ღამეში 60 ტონა პროდუქციის ნაყოფიერების პურის ქარხანა მუშაობას დაიწყებს კრამატორსკში, დნეპროპეტროვსკსა და კალინინში. მთავრდება პურის ქარხნის მშენებლობა ბირობიჯანში, უფაში და სხვ. უახლოეს დღეებში მინსკში ამუშავდება პურის ქარხანა-ავტომატი. იქ წარმოება მთლიანად მექანიზებულია.

ბევრს ახალ პურის ქარხანაში საკონდიტრო საამქრო იმუშავებს. (საკდესი).

ᲡᲐᲑᲭᲝᲗᲐ ᲙᲐᲕᲨᲘᲠᲨᲘ

ᲛᲘᲚᲘᲝᲜᲔᲑᲘᲗ ᲛᲐᲜᲔᲗᲘ ᲔᲙᲝᲜᲝᲛᲘᲐ

ᲖᲐᲙᲐᲤᲠᲐᲡᲘᲗᲘ, მიმდინარე წლის 8 თვის განმავლობაში ელექტრო-მეტალურგიულ ქარხანაში გამოყენებულ იქნა რაციონალიზატორთა და გამომგონებელთა 202 წინადადება. ეს იძლევა 2.783 ათას მანეთ ეკონომიას წელიწადში. ამგვარად, ქარხნის რაციონალიზატორთა და გამომგონებელთა ვალდებულება, რომ წელს მოგვცემენ 1,5 მილიონი მანეთის ეკონომიას, გადამეტებით შესრულებულია.

ᲛᲣᲡᲘᲙᲐᲚᲣᲠᲘ ᲡᲢᲣᲓᲘᲐ ᲙᲝᲚᲛᲔᲣᲠᲜᲔᲝᲑᲐᲨᲘ

ᲙᲘᲔᲕᲘ. შარშან ლოზოვატკის სტალინის სახელობის კოლმეურნეობაში (ქიევის ოლქი) გაიხსნა მუსიკალური სტუდია. სოფელში ჩავიდა ყოფილი მოჯამაგირე პიანისტი ურბანოვიჩი, ქარხანა „ლენინსკაია კუზნიცის“ ყოფილი მუშა, კომპოზიტორი ციდგლერი და სხვა ენტუზიასტი მუსიკოსები. კიევის კონსერვატორიამ გაგზავნა საკრავები და ლიტერატურა. სტუდიის შექმნის ამბავი გარშემო სოფლებს მოედო. 400-ზე მეტი განცხადება შემოვიდა კოლმეურნეებისაგან, მათი შვილებისაგან. მიღებულ იქნა 170 კანდიდატი. ზამთრის საღამოებში ფორტეპიანოს, ვოკალურ, ვიოლინოს, სახალხო საკრავების კლასებში მეცადინეობენ კომბაინერები, ტრაქტორისტები, კოლმეურნე მამაკაცები და ქალები. ამას წინათ კლუბებსა და მინდვრის ბარაკებში გაიმართა საანგარიშო კონცერტები. ასრულებდნენ ბეთჰოვენის, მოცარტის, შუმანის, ჩაიკოვსკის, გლინკას, საბჭოთა კომპოზიტორების ნაწარმოებთ. ახალი სასწავლო წლის დაწყებიდან სტუდია გადაკეთდება რაიონულ სტუდიად. (საკდესი).

50-ᲐᲗᲐᲡᲘᲐᲜᲘ ᲛᲘᲢᲘᲜᲒᲘ ᲑᲔᲚᲝᲡᲢᲝᲙᲨᲘ

ᲑᲔᲚᲝᲡᲢᲝᲙᲘ, 17 სექტემბერი (საკდესი). დღეს, საღამოს, საბჭოთა ბელოსტოკის ცენტრალურ მოედანზე შეიდგა ქალაქის მშრომელთა 50-ათასიანი მიტინგი, რომელიც მიეძღვნა პანების უღლისაგან დასავლეთ ბელორუსიის ხალხთა განთავისუფლების სახელოვან წლისთავს. მიტინგს დაესწრნენ აგრეთვე ბელოსტოკის ოლქის სხვადასხვა რაიონებისა და ქალაქ ბრესტის, გროდნოს, ლომჟის დელეგაციები და სხვ.

მკაფიო ფაქტებითა და განთავისუფლებული ხალხის კეთილდღეობის ზრდის შესახებ ციფრებით აღსავსე ვრცელი მოხსენება გააკეთა ბელოსტოკის საოლქო აღმასკომის თავმჯდომარემ ამხ. მალცევმა.

ამხ. მალცევის მოხსენების შემდეგ საფუძველი ჩაუყარეს ძეგლს. იმ ადგილას, სადაც ძეგლი უნდა აღმართოს, გაკეთებულია გრანიტის ფილა, რომელსაც ბელორუსულ ენაზე აწერია: „აქ სახალხო კრების დადგენილებით აგებულ იქნება ძეგლი წითელი არმიის მიერ დასავლეთ ბელორუსიის განთავისუფლების აღსანიშნავად“.

სიხარულითა და შემოქმედებითი შრომით აღსავსე ბედნიერი ცხოვრების შესახებ მიტინგზე ილაპარაკეს ამხ. ანდილევიჩმა (მე-6 საფეიქრო კომბინატის მუშა), ამხ. მაქსიმიუკმა (ბელორუსიის სს რესპუბლიკის უმაღლესი საბჭოს დეპუტატი), ამხ. კონდრატიუკმა (მასწავლებელი), ამხ. ტურლეისკიმ (სსრ კავშირის უმაღლესი საბჭოს დეპუტატი) და სხვებმა.

— მე პოლონელი ვარ, — თქვა ამხ. ანდილევიჩმა, — მაგრამ პანების პოლონეთში უცხო ვიყავი. ახლა ვიწყე ნამდვილი ცხოვრება. ერთი წლის წინათ ჩვენ ზეიმით შევხვდით ჩვენს განმათავისუფლებელს — წითელ არმიას. დღეს, პანების უღლისაგან ჩვენი მიწაწყლის განთავისუფლების ისტორიულ წლისთავზე, ჩვენ ვდგამთ ძეგლს. ეს არის ჩვენი უდიდესი მადლობა წითელი არმიისადმი — განმათავისუფლებელი არმიისადმი, საბჭოთა მთავრობისა და ბოლშევიკური პარტიისადმი.

მიტინგის მონაწილეებმა აღფრთოვანებით მიიღეს მისალმება ხალხთა დიდი ბელადის ამხანაგ **სტალინისადმი.**

ᲛᲝᲠᲘᲒᲘ ᲒᲐᲬᲕᲔᲕᲐ ᲣᲙᲠᲐᲘᲜᲘᲡ ᲓᲐᲡᲐᲕᲚᲔᲗ ᲝᲚᲥᲔᲑᲨᲘ

ᲑᲝᲠᲘᲡᲚᲐᲕᲘ, 17 სექტემბერი (საკდესი). გუშინ ბორისლავში დაიწყო წითელ არმიასა და სამხედრო-საზღვაო ფლოტში გაწვევა. დროშებით და მუსიკით მოვიდნენ ახალწვეულნი — ბორისლავის ნავთის მრეწველობის მოწინავე მე-8 სარეწის ახალგაზრდა მუშები — სტალინის სახელობის კლუბთან, სადაც გამწვევი კომისია მუშაობს. კომისიის მაგიდასთან პირველი მივიდნენ ყოფილი უმუშევარი — ამჟამად დამკვრელი ზეინკალი ამხ. ვინიცკი.

— მე მინდა წითელ არმიაში სამსახურით მადლობა გადავუხადო პარტიას და ჩემი სამშობლოს მთავრობას, რომელმაც მე, მამა ჩემი და ჩემი ძმები გვიხსნა უმუშევრობისა და უუფლებობის საშინელებისაგან.

მაქსიმ გლაზბერგი და ბევრი სხვა ახალწვეული, რომელთაც შეიარათი ერგებათ ოჯახური პირობების გამო, უარს ამბობენ შეიარათებაზე და ითხოვენ წითელი არმიის რიგებში ჩარიცხვას.

ნავთის მრეწველობის ძველი მუშები, რომელთაც ინახულეს სანიმუშოდ მოწყობილი გამწვევი პუნქტი, აღტაცებით ლაპარაკობდნენ წითელ არმიაზე და დიდ ხანს უამბობდნენ ახალგაზრდობას პოლონელ ჯარისკაცთა მძიმე ცხოვრების შესახებ.

ᲒᲝᲠᲘᲡᲚᲐᲕᲘ, 17 სექტემბერი (საკდესი). გამწვევი კომისიის მაგიდასთან ზედიზედ მიდიან ჭაბუკები. ტარნოპოლის ახალგაზრდა მშრომელნი ამაყად სდგებიან წითელი არმიის საბრძოლო დროშის ქვეშ.

— ჯარში პირველად ვგზავნით ხიხპარულით ჩვენს შვილებს, — ამბობს ახალწვეული გუსტა აქსელროდის დედა, რომელიც შვილთან ერთად მოვიდა გამწვევ პუნქტში. — წარმოებაში მე თვითონ ვიმუშავებ შვილს ადგილზე, ხოლო მას სულითა და გულით ვეუბნები: ერთგულად ემსახურე არმიას, რომელმაც თავისუფლება და ბედნიერება მოგვანიჭა.

ᲕᲔᲘᲨᲔᲘᲐᲘᲡ ᲗᲔᲛᲘᲡ ᲞᲐᲠᲢᲝᲠᲒᲐᲜᲘᲖᲐᲪᲘᲐᲨᲘ

ᲕᲔᲘᲨᲔᲘᲐᲘ (ლიტვის სსრ), 17 სექტემბერი (საკდესი). ვეიშვიაის თემის პარტიულ ორგანიზაციაში სულ 8 წევრი და ამდენივე კანდიდატი ითვლება, მაგრამ ამ ორგანიზაციამ უკვე დიდი მუშაობა გააჩაღა. პარტიული ორგანიზაციის ინიციატივით, მშრომელთა ოჯახებს, რომელნიც დღემდე წესტიანსა და ბნელ ჭოხმახებში ცხოვრობდნენ, კარგს ბინებში ასახლებენ. ეწყობა რუსული და ლიტვური ენის კურსები მოზრდილთათვის.

პარტიული ორგანიზაცია აქტიურ მონაწილეობას იღებს სამიწათმოქმედო კომისიის მუშაობაში. თემის მიწის ფონდი 512 ჰექტარს შეადგენს. მთელ ამ მიწას მცირემიწიან და უმიწაწყლო გლეხებს აძლევენ. ხელახალი მიწათმოწყობის სამუშაოში პარტორგანიზაციამ ჩააბა მრავალი მასწავლებელი და მშრომელი ინტელიგენციის სხვა წარმომადგენელნი. ამჟამად უკვე მთავრდება მიწის გაყოფა. პარტიული ორგანიზაცია განსაკუთრებულ ყურადღებას აქცევს საშემოდგომო თესვისათვის მზადებას.

კრებებზე და გლეხებთან საუბრის დროს კომუნისტები განუმარტავენ გლეხებს მიწის რეფორმის მნიშვნელობას, უამბობენ ლიტვის სს რესპუბლიკის ახალი კონსტიტუციის შესახებ, საბჭოთა კავშირის მშრომელთა ცხოვრების შესახებ.

ᲐᲔᲠᲝᲡᲢᲐᲢᲗᲐ ᲞᲘᲠᲕᲔᲚᲘ ᲯᲒᲣᲤᲣᲠᲘ ᲡᲐᲛᲔᲪᲜᲘᲔᲠᲝ ᲤᲠᲔᲜᲐ

17-დან 19 სექტემბრამდე ეწყობა საერთაშორისო აეროლოგიური დღეები. ამ დღეების მოწყობაში აქტიურ მონაწილეობას იღებს ამინდის ცენტრალური ინსტიტუტი. ამასთან დაკავშირებით, 17 სექტემბერს აეროლოგიურმა ობსერვატორიამ აეროსტატთა პირველი სამეცნიერო ჯგუფური ფრენა მოაწყო.

900 კუბური მეტრი მოცულობის აეროსტატი „სსსრ ვრ — 75“ ამხ. სვერშჩეკის მმართველობით ჰაერში ავიდა 19 საათსა და 25 წუთზე. აეროსტატზე არის ობსერვატორიის მეცნიერი თანამშრომელი ამხ. რეშეტოვი. იგი ფრენის დროს სპეციალური ხელსაწყოს დახმარებით გამოიკვლევს ჰაერის მასებს.

ცხრა წუთის შემდეგ აფრინდა 2.200 კუბური მეტრი მოცულობის სუბსტრატოსტატი „სსსრ ვრ—62“. ეკიპაჟის შემადგენლობაში არიან: მეთაური ამხ. ზინოვიევი, პილოტი ამხ. ბოლშაკოვი, რადისტი ამხ. ფადეევი და მეცნიერი თანამშრომელი ამხ. კრიჩაკი და ივანოვი. სუბსტრატოსტატის გონდოლაში აქვთ კინოაპარატი, მეტეოროგრაფი, მიკროფოტოაპარატი და მრავალი სხვა სამეცნიერო-საკვლევო ხელსაწყო. ეკიპაჟმა უნდა გამოიკვლიოს ღრუბელთა აღნაგობა, შეისწავლოს მათი შემწინავი და დაშლის მიზეზი.

19 საათსა და 51 წუთზე აფრინდა სუბსტრატოსტატი „სსსრ ვრ — 77“. ამ სუბსტრატოსტატზე არიან: ცნობილი ჰაერონავსნები ამხ. გოლიშევი (მეთაური), ნევეროვი (პილოტი) და ტიდელსკაია (მეცნიერი თანამშრომელი). მათს წინაშე დასახულია ამოცანა — შეისწავლონ ატმოსფეროს ენაოგობა და გამოარკვიონ ქარის მიმართულება სიმაღლეების მიხედვით.

18 და 19 სექტემბერს — საერთაშორისო აეროლოგიურ დღეებში — ამინდის ცენტრალური ინსტიტუტი აეროსტატთა ახალ-ახალ ფრენას აწყობს. (საკდესი).

ᲒᲐᲠᲓᲐᲘᲪᲕᲐᲚᲐ ᲡᲡᲠ ᲙᲐᲕᲨᲘᲠᲘᲡ ᲡᲐᲮᲐᲚᲮᲝ ᲐᲠᲢᲘᲡᲢᲘ Ა. Კ. ᲡᲐᲥᲡᲐᲒᲐᲜᲡᲙᲘ

ᲙᲘᲔᲕᲘ, 17 სექტემბერი (საკდესი). დღეს, 2 საათსა და 45 წუთზე, სიცოცხლის მე-82 წელს გარდაიცვალა უკრაინის თეატრის კორიფეი, სსრ კავშირის სახალხო არტისტი, ორდენოსანი პანას კარპეს-ძე საქსაგანსკი.

თავისი არტისტული მოღვაწეობის განმავლობაში პ. კ. საქსაგანსკიმ შეჰქმნა დაუვიწყარ სცენურ სახეთა გალერეა. მან აღზარდა საბჭოთა ხელოვნების გამოჩენილ მუშაკთა მთელი ჯგუფი.

პანას კარპეს-ძე საქსაგანსკი მშრომელთა უდიდესი სიყვარულით სარგებლობდა. უკრაინის თეატრის განვითარების საქმეში განსაკუთრებული დამსახურებისათვის მთავრობამ შრომის წითელი დროშის ორდენით დააჯილდოვა იგი და სსრ კავშირის სახალხო არტისტის სახელწოდება მიანიჭა.

პ. კ. საქსაგანსკის დაკრძალვის ხარჯს სახელმწიფო კისრულობს.

ᲒᲐᲛᲝᲤᲔᲜᲘᲡ ᲛᲝᲜᲐᲬᲘᲚᲔᲔᲑᲘ ᲛᲝᲡᲙᲝᲕᲡ ᲒᲐᲔᲛᲒᲖᲐᲕᲜᲔᲜ

18 სექტემბერს, საღამოს, 1940 წლის სრულიად - საკავშირო სასოფლო - სამეურნეო გამოფენაში მონაწილეობის მისაღებად თბილისიდან მოსკოვს გაემგზავრა საქართველოს სს რესპუბლიკის სპორტული დელეგაცია 27 კაცის შემადგენლობით.

დელეგაციაში შედიან საკოლმეურნეო ფიზკულტურული კოლექტივების აქტივისტები და მოწინავე ხელმძღვანელი მუშაკები. მათ შორის არიან: ქუთაისის რაიონის სოფელ პატრიკეთის XVII პარტყრილობის სახელობის კოლმეურნეობის ფიზკულტურის ორგანიზატორი ი. ნამჩავაძე, სოფ. ოფშკვითის კოლმეურნეობა „ახალ ცხოვრების“ ფიზკულტურის კოლექტივის საბჭოს წევრი, სტახანოველი კოლმეურნე ვ. ლეონიძე, სოფ. გეგუთის საშუალო სკოლის ფიზკულტურელი მუშაკი, ფრიადოსანი მოწაფე გ. შენგელია, სიღნაღის რაიონის სოფ. ნუკრიანის საშუალო სკოლის ფიზკულტურის მასწავლებელი ი. აბულაშვილი, თელავის რაიონის საბჭოთა მეურნეობა „წინანდლის“ ფიზკულტურული ორგანიზატორი, მოწინავე აგრონომი ა. ბატიაშვილი, ლუჩუმებურგის ს. მ. კიროვის სახელობის კოლმეურნეობის ფიზკულტურის კოლექტივის ინსტრუქტორი ვ. შოკი და სხვ.

საქართველოს სპორტულ დელეგაციას ხელმძღვანელობს საქ. სს რესპუბლიკის სახკომსაბჭოსთან არსებული ფიზკულტურისა და სპორტის საქმეთა კომიტეტის ინსპექტორი ამხ. რ. ხაბალაშვილი.

დელეგაცია რამდენიმე დღეს დაჰყოფს მოსკოვში. გამოფენაზე წარმოდგენილ ჩვენი ქვეყნის გრანდიოზული სოციალისტური მეურნეობის უდიდეს წარმატებებთან ერთად დელეგაცია გაეცნობა წითელი დედაქალაქის მოწინავე ფიზკულტურული ორგანიზაციების უმდიდრეს გამოცდილებას.

მთავარი სამოფენო კომიტეტი საქართველოს სასპორტო დელეგაციის წევრებს გადასცემს სრულიად - საკავშირო სასოფლო-სამეურნეო გამოფენის მონაწილეთა სპატიო ნიშანს — „ფიზკულტურული ოფლად“. (საქდესი).

ᲐᲛᲮ. ᲯᲐᲜ. ᲛᲝᲚᲝᲢᲝᲕᲛᲐ ᲛᲘᲘᲦᲝ ᲓᲐᲜᲘᲘᲡ ᲡᲐᲖᲝᲒᲐᲓᲝᲔᲑᲠᲘᲕ ᲡᲐᲛᲣᲨᲐᲝᲗᲐ ᲛᲘᲜᲘᲡᲢᲠᲘ Ბ-ᲜᲘ Გ. ᲚᲐᲠᲡᲔᲜᲘ

18 სექტემბერს სსრ კავშირის სახკომსაბჭოს თავმჯდომარემ და საგარეო საქმეთა სახალხო კომისარმა ამხ. ვ. მ. მოლოტოვმა მიიღო დანიის საზოგადოებრივ სამუშაოთა მინისტრი ბ-ნი გ. ლარსენი. დარბაზობას დაესწრო დანიის დესპანი ბ-ნი ბოლტ-იორგენსენი. (საკდესი).

19 სექტემბერს, საღამოს სრულ 9 საათზე საქ. კ. პ. (ბ) ც. კ-თან არსებული მარქსიზმ-ლენინიზმის ინსტიტუტის თბილისის ფილიალის სალექციო დარბაზში (რუსთაველის პრ. № 33/35) პარტაქტივისათვის რუსულ ენაზე შესდგება ლექცია თემაზე:

„ᲛᲐᲢᲔᲠᲘᲐᲚᲘᲖᲛᲘ ᲓᲐ ᲘᲓᲔᲐᲚᲘᲖᲛᲘ“.

ლექციას წაიკითხავს პროფ. მ. გოგობერიძე.

შესვლა მოსაწვევი ბილეთებით.

ᲡᲐᲥᲐᲠᲗᲕᲔᲚᲝᲡ Კ. Პ. (Ბ) Ც. Კ. ᲞᲠᲝᲞᲐᲒᲐᲜᲓᲘᲡᲐ ᲓᲐ ᲐᲒᲘᲢᲐᲪᲘᲘᲡ ᲒᲐᲜᲧᲝᲤᲘᲚᲔᲑᲐ.

ᲡᲐᲑᲭᲝᲗᲐ ᲙᲐᲕᲨᲘᲠᲘᲡ ᲒᲛᲘᲠᲘ Ა. ᲡᲣᲚᲐᲒᲔᲠᲘᲫᲔ ᲗᲑᲘᲚᲘᲡᲨᲘ

თბილისში ჩამოვიდა სახელოვანი ტანკისტი, თეთრფინეთის ომში ბრძოლებში სახელგათქმული ცოცხალი მეთაური, საბჭოთა კავშირის გმირი ამხ. ალექსანდრე სერგის-ძე სულაბერიძე.

ამ ერთი კვირის წინათ, 12 სექტემბერს, სსრ კავშირის უმაღლესი საბჭოს პრეზიდიუმის თავმჯდომარემ ამხ. მ. ი. კალინინმა მას გადასცა საბჭოთა კავშირის გმირის სახელწოდების სიგელი, ლენინის ორდენი და ოქროს ვარსკვლავი.

ამხ. ალექსანდრე სულაბერიძე დაიბადა 1916 წელს სოფ. ლეს-საჭინეთში (ლანჩხუთის რაიონი). მამა-მისი ახლაც ბათუმის დეპოში მუშაობს ვაგონების გამსინჯავად. 1929 წლამდე ალექსანდრე სწავლობდა სოფლის სკოლაში, შემდეგ შევიდა რკინიგზის ბათუმის საფაბრიკო-სავარხნო სკოლაში, ხოლო ბოლოს მ

სამრეწველო საწარმოებთან მოვაწყოთ ბოსტნეულისა და სარძეო დამხმარე მეურნეობა

მიწის ნაკვეთები დამხმარე მეურნეობათათვის

თბილისის საწარმოთა მუშები და მოსამსახურენი მხურვალედ გამოეხმაურნენ გლუხოვის ბამბეულის კომბინატის კოლექტივის მიმართვას დამხმარე მეურნეობათა მოწყობის შესახებ. თბილისის მშრომელთა დეპუტატების საბჭოს აღმასკომში უკვე შემოდის საწარმოთა განაცხადები მიწის ნაკვეთებზე ბოსტნებისათვის, ღორის გამოსაკვებ პუნქტებისათვის, მეფრინველეობისა და სარძეო ფერმებისათვის. აღმასკომის კომუნალური განყოფილება შეუდგა ქალაქის ტერიტორიის ფარგლებში და ქალაქგარეთ დამხმარე მეურნეობათვის გამოსადეგი მიწის ნაკვეთების გამონახვას.

100 ჰექტარზე მეტი თავისუფალი მიწა, რომელიც შეიძლება გამოყენებულ იქნას ბოსტნეული კულტურებისათვის, მოიპოვება მდინარე მტკვრის მარცხენა მხარეზე, მცხეთის მიმართულებით. დაახლოებით ასეთივე ფართობია საბურთალოში, მდინარე ვერის მარცხენა ნაპირზე. (ამ ნაკვეთების ნაწილი სარწყავია). აქ, დელისში, 20 ჰექტარ ფართობზე უკვე მოეწყო ივნისში თბილისის საბჭოს აღმასკომის საგარეუბნო მეურნეობა. რამდენიმე ათეული ჰექტარი ქალაქის უშენი მიწა მოიპოვება ვაკეს ზემო ნაწილში. მაუდ-კამვოლის ფაბრიკისა და სხვა საწარმოთა ბოსტნებისათვის განზრახულია გამოყოფილ იქნას ზოგიერთი ნაკვეთი, რომელიც დიღმის მიწის მასივს ეკვრის. ერთნახევარ-ორჰექტარიანი ცალკეული მცირე ნაკვეთები მოიპოვება ნავთლუღში. ეს ნაკვეთები შეიძლება გადაეცეს, მაგალითად, ბერიას სახელობის ფეხსაცმლის ფაბრიკას. წესქვეალკომბინატს და 26 კომისრის სახელობის რაიონის სხვა საწარმოებს.

უახლოეს დღეებში ფართობთა გამოკვლევის, დაზუსტებისა და მათი გადაცემის შესაძლებლობის გამორკვევის შემდეგ თბილისის საბჭოს აღმასკომი განიხილავს საწარმოთა განაცხადებს და შეუდგება ნაკვეთების გამოყოფას დამხმარე მეურნეობათათვის. (საქდესი).

გლუხოველთა მოწოდებას საქმით უპასუხოთ

ბათუმის ნავთსაცდელ ჭარხანაში

ბათუმი, 18 სექტემბერი (საქდესი). გლუხოვოს ბამბეულის კომბინატის მუშაკთა მოწოდებამ აჭარის ასს რესპუბლიკის დედაქალაქის საწარმოებში ცხოველი გამოხმაურება ჰპოვა. ბათუმის სტალინის სახელობის ნავთსახდელ ჭარხნის ადმინისტრაციამ და საქარხნო ორგანიზაციებმა გლუხოველთა მოწოდებას საქმით უპასუხეს. ჭარხანას აქვს სარძეო ფერმა, სადაც 34 ძროხაა, 6 ჰექტარი ბოსტანი და ციტრუსების ბაღი. გლუხოველთა მოწოდების შემდეგ მოწვეულ იქნა ფართო თათბირი დამხმარე მეურნეობის მუშების მონაწილეობით. თათბირმა გადასწყვიტა, სარძეო ფერმისათვის შეძენილ იქნას 20 ძროხა, მოეწყოს მეღორეობის ფერმა და 6 ჰექტარზე გაშენდეს საზამთრო ბოსტანი.

ბრკოლდება ხორბლის გამოზიდვა

წალკა, 17 სექტემბერი (საქდესი). წალკის რაიონის კოლმეურნეობებმა სახელმწიფოს ჩააბარეს 412 ტონა ხორბალი, რაც გეგმის 43,7 პროც. უდრის. გასულ წელს ამავე ვადისათვის ჩაბარებული იყო მხოლოდ 10 ტონა. აიაზლინის, როზენბერგის, ხადიკის, ბუდი-კილისის და კუშჩის სოფლის საბჭოების ბევრ კოლმეურნეობას მთლიანად აქვს შესრულებული თავისი ვალდებულება სახელმწიფოს წინაშე.

მიმღები პუნქტები დაგვიანებით მოეწყო, ამავე დროს არ არის საკმარი რაოდენობით ტომრები; ამის გამო „ზაგოტზერნოს“ მიმღებ პუნქტებთან ყოველთვის დიდი რიგია. „ზაგოტზერნოს“ საწყობები სავსეა ხორბლით. რაიონიდან ხორბლის გადმოზიდვა ბრკოლდება.

თამბაქოს დამზადება კოლმეურნეობებში

საქმიწსაბკომის 15 სექტემბრის ცნობებით

რაიონები	გეგმა ხიბარტრობით	შესრულება ხიბარტრობით	გეგმის შესრულების პროცენტი
აფხაზეთის ასსრ	78.000.000	33.553.354	43
აჭარის ასსრ	5.990.000	6.050.000	101
ზუგდიდი	780.000	536.930	68,8
ჩოხატაური	1.000.000	514.517	51,5
გურჯაანი	536.000	403.417	75,3
სიღნაღი	4.955.000	3.573.760	72,1
წითელწყარო	934.000	708.065	75,8
ყვარელი	2.670.000	1.995.568	74,7
ლაგოდეხი	21.900.000	15.331.000	70
ბორჩალო	17.300.000	14.401.931	83,2
ლუქსემბურგი	3.935.000	3.512.520	91,8
სულ რესპუბლიკაში	**138.000.000**	**80.681.062**	**58,5**
1939 წ. 15/IX იყო	118.461.000	105.759.190	89,3

გაწვევა წითელ არმიასა და სამხედრო-საზღვაო ფლოტში

მზობლიურ წითელ არმიას ვაძლევთ ყოველმხრივ მომზადებულ შევსებას

საუბარი თბილისის სტალინის რაისამხედრო კომისართან, გამწვევი კომისიის თავმჯდომარე ამხ. კ. ტაბაღუასთან

მუშურ-გლეხურ წითელ არმიასა და სამხედრო-საზღვაო ფლოტში მორიგი გაწვევა ტარდება როგორც ჩვენი ბედნიერი ახალგაზრდობის დიადი პატრიოტული დღესასწაული.

საკმარისია ითქვას, რომ დაწყებული გაწვევის პირველ დღიდან, ყოველდღე, გასაწვევ პუნქტზე ახალწვეულთა გამოცხადება ასპროცენტიანია. მოდიან ჭაბუკები, უსაზღვრო ხალისითა და სიხარულით აღფრთოვანებულნი. ბევრ მათგანს წინასწარ აქვს არჩეული სამხედრო პროფესია.

ამიტომ არის, რომ გამწვევ კომისიას სთხოვენ:

— მე მიხდა ტანკისტი გავხდე, უარს ნუ მეტყვით ჯავშან-სატანკო ნაწილში ჩარიცხვაზე.

— ჩემი მისწრაფებაა მფრინავი გავხდე, გთხოვთ საავიაციო ნაწილში ჩამრიცხოთ.

— ჩვენი სოციალისტური სამშობლოს საზღვრების სადარაჯოზე მინდა მოვიხადო ჩემი საპატიო მოვალეობა, გთხოვთ სასაზღვრო ნაწილში ჩამრიცხოთ...

მზნებარე საბჭოთა პატრიოტების ეს მისწრაფებები ნათლად გამოხატეს ახალწვეულებმა — მათე აკიშინმა, ივანე ქრავცოვმა, ვართან სარქისოვმა, ბორის ალენიკოვმა, ვახტანგ ღვინიაშვილმა და მრავალმა სხვამ, როდესაც მათ გამწვევ კომისიაზე გაიარეს.

ჩვენდა სასიხარულოდ უნდა აღინიშნოს, რომ გასულ წელთან შედარებით მშობლიურ წითელ არმიას წელს ვაძლევთ ფიზიკურად უფრო ჯანსაღ შევსებას. კომისიაზე გატარებულთაგან თითქმის არავინ აღმოჩენილა ჯანმრთელობის მხრივ დაწუნებული. სჩანს, რომ სახალხო ჯანმრთელობის დაცვის ორგანოებს ნაყოფიერად უმუშავიათ.

აქვე უნდა აღვნიშნოთ, რომ ჩვენი რაიონიდან წითელი არმია მიიღებს კიდევ უფრო განათლებულ, მცოდნე და კულტურულ შევსებას, ვიდრე გასულ წელს იყო. ახალწვეულთა შემადგენლობის 41 პროცენტი საშუალო განათლებითაა და 14 პროცენტი უმაღლესი განათლებით.

ახალწვეულთა დიდი უმრავლესობა თავდაცვითი ნიშნოსნებია. ჩვენი რაიონის წვევამდელთა 45 პროცენტს ჩაბარებული აქვს ნორმები **მზო** ნიშანზე, 87 პროცენტს **მსთ** ნიშანზე, 79 პროცენტს **მქთ** ნიშანზე და 62 პროცენტს ვოროშილოვისებური მსროლელის ნიშანზე. თავდაცვითი ოთხივე სახის ნიშნებზე ნორმების ჩაბარება ახლაც წარმატებით გრძელდება.

საბჭოთა ქვეყნის მგზნებარე პატრიოტები წითელი არმიის რიგებში წასვლას მოუთმენლად ელიან. ბევრი მათგანი ახლავე თხოულობს რაც შეიძლება დაჩქარებით იქნენ გაგზავნილნი სამხედრო ნაწილებში. უფრო მეტიც, გამწვევი კომისიის სახელზე შემოაქვთ განცხადებები იმათაც, ვისაც გაწვევა ერთი ან ორი წლის შემდეგ ეხებათ. მაგალითად, ოთარ მიხეილის-ძე გაბისონიამ, დაბადებულმა 1923 წელს, რომელსაც ორი წლის მერე უწევს გაწვევა, ითხოვა, რომ ვადაზე ადრე იქნეს გაწვეული წითელ არმიაში, როგორც მოხალისე. ასეთივე თხოვნით მიმართეს გამწვევ კომისიას ალექსანდრე იოსების-ძე ცანკაშვილმა, ეზეკია ანთიმოზის-ძე გოგიბერაშვილმა, ნიკოლოზ ვასილის-ძე ლობაჟანიძემ და სხვ.

სტალინის რაიონის ახალწვეულთა შორის კომუნისტები შეადგენენ 9 პროცენტს, კომკავშირელები კი 47 პროცენტზე მეტს. ყველა აღნიშნული ფაქტი იმას მოწმობს, რომ რაიონის პარტიულმა, საბჭოთა და კომკავშირულმა ორგანიზაციებმა მეტად ნაყოფიერად იმუშავეს და ჩვენს უძლეველ მუშურ-გლეხურ წითელ არმიასა და სამხედრო-საზღვაო ფლოტს მოუმზადეს კულტურული, მცოდნე და ფიზიკურად განვითარებული, ჯანსაღი შევსება.

გასაწვევ პუნქტში

დილიდანვე ვოროშილოვის სახელობის კლუბში დიდი გამოცოცხლებაა, ხალიჩებითა და პლაკატებით მორთული ოთახები გაუქედილა ახალგაზრდობით.

ბერიას სახელობის რაიონის გასაწვევ პუნქტში 15 სექტემბერს ერთერთი პირველი გამოცხადდა 18 წლის გიორგი ხუნწუა, რომელმაც წელს დაამთავრა ათწლედი. ახალგაზრდა პატრიოტი თხოულობს ჩარიცხულ იქნას არტილერიაში.

— მე კარგად ვიცი, თუ რა როლი აქვს არტილერიას თანამედროვე ომში, — ამბობს არტილერისტობის კანდიდატი, — მე სრულყოფილად დავეუფლები ზუსტ სროლას სოციალიზმის ქვეყნის მტერთა თავზარდასაცემად.

ამხ. ხუნჯუას თავდაცვის ოთხი ნიშანი აქვს. გამწვევმა კომისიამ მის თხოვნას ანგარიში გაუწია და არტილერიაში ჩარიცხა.

მაგიდას უახლოვდება მაგარი აგებულობის ჭაბუკი, სამხატვრო სასწავლებლის მსმენელი ვალერიან წოწორაია. მას მოჰყვებიან ზეინკლები და პედაგოგები, ექიმები და ხარატები, მზარეულები და თერძები. ყველა ისინი ჯანმრთელი, ღონიერი ბიჭები არიან.

— მშვენიერ შევსებას ვაძლევთ წითელ არმიასა და სამხედრო-საზღვაო ფლოტს, — ამბობს ბერიას სახელობის რაიონის სამხედრო კომისარი, მაიორი ამხ. ღლონტი.

ჩვენს რაიონში წელს გაწვეულთა შორის 99 პროცენტი მსქთ-ს და მთს-ს ნიშნოსანია, სამი მეოთხედი — ვოროშილოვისებური მსროლელი და მშთს ნიშნოსანია. ყველა ახალწვეული წერა-კითხვის მცოდნეა. ყოველ ას კაცში 43 კაცს საშუალო განათლება აქს, 22 კაცს კი — უმაღლესი განათლება. ახალწვეულთა 72 პროცენტი კომკავშირელი და კომუნისტია. ახალგაზრდობის ჩინებული ჯანმრთელობა და განვითარების მაღალი დონე საშუალებას გვაძლევს კარგი შევსება მივცეთ სპეციალურსა და ტექნიკურ ნაწილებს. (საქდესი).

თბილისის ბერიას სახელობის რაიონის სამხედრო კომისარი ამხ. ღლონტი ესაუბრება წითელ არმიაში გასაწვევ ახალგაზრდობას. ფოტო ვლ. გინზბურგისა.

სსრ კავშირის უმაღლესი საბჭოს პრეზიდიუმის 26 ივნისისა და 10 ივლისის ბრძანებულებათა ბოლომდე კურად შესრულებისათვის

არ იცავენ სავალდებულო სჯანდარჯს

სსრ კავშირის უმაღლესი საბჭოს პრეზიდიუმის 10 ივლისის ბრძანებულების საფუძველზე ზესტაფონის ფეროშენადნობთა ქარხანაში გაუმჯობესდა მუშაობა პროდუქციის ხარისხის ამაღლებისათვის.

ერთგვარი გაუმჯობესების მიუხედავად, ქარხანაში ჯერ კიდევ აქვს ადგილი არასტანდარტული პროდუქციის გამოშვებას, რასაც უმეტეს შემთხვევაში იწვევს ტექნოლოგიური პროცესის დარღვევა და კაზმის შემადგენელი ნაწილების არასწორად შეცვლა.

9 აგვისტოს სადნობი საამქროს ბრიგადამ, სადაც ცვლის უფროსია ო. პატარიძე და ბრიგადირი მდნობელი ლ. ბრეგაძე, გამოუშვა 870 კილოგრამი არასტანდარტული ლითონი, 28 აგვისტოს ბრიგადირმა მდნობელმა ა. მასლოიანმა და ცვლის უფროსმა შ. თედოზაშვილმა 4 ტონა და 815 კილოგრამი არასტანდარტული ლითონი გამოუშვეს.

მეტიც. 2 აგვისტოს ბრიგადირმა მდნობელმა პ. ტატულაშვილმა და გ. დოროხოვმა (ცვლის უფროსი — გ. ნორაკიძე) უპასუხისმგებლობის შედეგად უხეშად დაარღვიეს ტექნოლოგიური პროცესი, აპარატით მიაწოდეს ღუმელს კაზმი და ამ მიზეზით 3.080 ტონა არაკონდიციური ლითონი გამოუშვეს.

არასტანდარტული შენადნის გამოშვების შემთხვევები ქარხნის სადნობ საამქროში ხშირია, მაგრამ ქარხნის დირექტორი ამხ. ი. კეკელიძე და მთავარი ინჟინერი ამხ. ლ. მელაძე დღემდე არ ახდენენ ამის გამომწვევი მიზეზების სათანადოთ შესწავლას, არ არკვევენ კონკრეტულ დამნაშავეებს, არ უფარდებენ მათ სასჯელის ზომას ბრძანებულების შესაბამისად.

თუმცა ყველასათვის ცნობილია ბრიგადირ მდნობელ პ. ტატულაშვილისა და გ. დოროხოვის მიერ ტექნოლოგიური პროცესის დარღვევის შედეგად არაკონდიციური ლითონის გამოდნობის ფაქტი, ქარხნის დირექცია მათი თანამდებობებიდან ჩამოყენებით დაკმაყოფილდა.

კიდევ უფრო ცუდი მდგომარეობაა ტექნიკური კონტროლის განყოფილებაში. ამ განყოფილების ყველა მუშაკს, კერძოდ წუნმდებელ-კონტროლიორს, ჯარგად უნდა ესმოდეს ტექნოლოგიური პროცესი და არჩევდეს ყველა სახის შენადნს. ფაქტიურად ეს ასე როდია. წუნმდებელ კონტროლიორებს გ. ცერცვაძეს და დ. ჯინჭოშვილს ელემენტარული წარმოდგენა არა აქვთ შენადნის ხარისხობრივი შემადგენლობის საკითხზე და ზოგი მათგანის სახელიც არ იციან.

პროდუქციის ხარისხის გაუარესება და სავალდებულო სტანდარტის დარღვევა დანაშაულია, რაც არავის უნდა ეპატიოს.

ზ. დიდია

არღვევენ შრომის დისციპლინას

(ოზნი, „კომუნისტის“ კორესპონდენტისაგან)

სსრ კავშირის უმაღლესი საბჭოს პრეზიდიუმის 26 ივნისის ბრძანებულების შემდეგ ონის რაიონის საწარმო - დაწესებულებებში შრომის დისციპლინა საერთოდ განმტკიცდა, შრომის ნაყოფიერებაც გადიდდა. მაგრამ ზოგიერთ დაწესებულებასა და საწარმოში კვლავ ადგილი აქვს უმაღლესი საბჭოს პრეზიდიუმის ბრძანებულებისათვის გვერდის ავლას.

რაიკოოპკავშირის სისტემაში ახლაც ცუდად არის მოწყობილი შრომის აღრიცხვა, კოოპერატივებში მომუშავენი თავის ნებაზე დადიან, დახლის მუშაკები თვეში ხან ორჯერ ისვენებენ, ხან სამჯერ, ანდა სრულებით არ ისვენებენ. ეს დამოკიდებულია მაღაზიის გამგის ნება-სურვილზე. ქალაქის სასადილოს საწყობში სამუშაოზე თანამშრომლების მოსვლა-წასვლის აღრიცხვა ნაგლეჯ ქაღალდებზე სწარმოებს.

მიწგანში თანამშრომელი ხომასურიძე 26 ივნისიდან გაათავისუფლეს სამუშაოდან იმის გამო, რომ „მოსალოდნელია ჯარში იქნას გაწვეულიო“. ამავე დაწესებულების თანამშრომელი ობაშვილი 16-ის ნაცვლად 26 აგვისტოს დაბრუნდა მივლინებიდან, მაგრამ მიზეზი არავის გამოუკითხავს.

თავდაცვა - ავიაქიმის რაისაბჭოში 2 სექტემბერს შემოიღეს სამუშაოზე გამოცხადება - წასვლის წიგნი, რომელშიც დილითვე აღნიშნავენ როგორც მოსვლის, ისე წასვლის საათებს (მოვიდა 8 საათზე, წავიდა 4 საათზეო).

მოლიბდენის წარმოებაში არასაკმაო ახსნაგანმარტებითი მუშაობის შედეგად შრომის დისციპლინა უხეშად ირღვევა. ივლის-აგვისტოში შრომის დისციპლინა დაარღვია 15 კაცმა. დირექციის ნებართვით სამუშაოდან წასულა 17 მუშა.

უნდა აღინიშნოს, რომ საწარმო-დაწესებულებათა ზოგიერთი ხელმძღვანელი სამუშაოს გამცდენთა საქმეებს შეუსწავლელად გზავნის სასამართლოში.

არასაკმაო ყურადღება ექცევა იმ კომუნისტებისა და კომკავშირელების საქმეთა განხილვას, რომელთაც შრომის დისციპლინა დაარღვიეს. მოლიბდენის წარმოებაში 5 კომკავშირელმა დაარღვია შრომის დისციპლინა, რაიკავშირში ერთმა. ყველა მათგანს სასამართლომ იძულებითი სამუშაო მიუსაჯა, მაგრამ კომკავშირის ორგანიზაციას ჯერაც არ განუხილავს შრომის დეზორგანიზატორ კომკავშირელთა საქმე.

აქვე უნდა აღინიშნოს, რომ ონის რაიონში სახალხო სასამართლოს დადგენილებანი შრომის დეზორგანიზატორთა მიმართ დიდი დაგვიანებით სრულდება, იძულებითი სამუშაოების ბიურო, რომელიც ამბროლაურში არსებობს, 10-20 დღით აჭიანურებს საქმეების გაფორმებას, ხოლო რაიპროკურორი ამხ. მოდრეკილიძე ჯერჯერობით არავითარ ზომებს არ იღებს.

საჭიროა აღნიშნული მდგომარეობის სასწრაფოდ გამოსწორება და შრომის დეზორგანიზატორების დასჯა.

მ. ჩოგოვაძე

„ახალი პოლიტიკური სტრუქტურა“ იაპონიაში

ეგრეთწოდებული „ახალი პოლიტიკური სტრუქტურის“ შექმნისათვის მოძრაობა იაპონიაში შედარებით დიდიხნის წინათ დაიწყო. თავდაპირველი გამოსვლები პარლამენტის პოლიტიკური პარტიების ლიკვიდაციის, „ერთიანი პარტიის“ შექმნისა და პარლამენტის რეორგანიზაციის მოთხოვნებით მოეკუთვნება ჯერ კიდევ 1931-1933 წლებს, ე. ი. იაპონიის იმპერიალიზმის გაძლიერებულ შეტევითი აქტივობის დაწყების პერიოდს (მანჯურიისა და ჩრდილოეთ ჩინეთის სხვა რაიონების ოკუპაცია).

შემდგომ წლებში შინაპოლიტიკური ბრძოლის განვითარებამ იაპონიაში, რაც ზოგჯერ მეტად მწვავე ფორმებს იღებდა, ცხადჰყო, რომ „ნაციონალური ერთობის“ მიღწევა გაბატონებული კლასების — ბურჟუაზიისა და მეშამულეების — მიმართაც კი მეტისმეტად ძნელი საქმეა. გარდა მწვავე კლასობრივი ბრძოლისა, იაპონიაში გაბატონებული კლასების პოლიტიკური კონსოლიდაციის გზაზე მეტისმეტად დიდ დაბრკოლებად მუდამ გამოდიოდა ბურჟუაზიის ცალკეული რაზმების, ცალკეული მონოპოლისტური ტრესტებისა და კონცერნების და მათი სხვადასხვა ნოქრების სასტიკი კონკურენცია. თვით ექსპლოატატორთა ბანაკში ჩამოყალიბდა ორი ძირითადი ტენდენცია ანუ პროგრამა, რომლებმაც თანდათანობით გააერთიანეს თავის გარშემო უმნიშვნელოვანესი პოლიტიკური დაჯგუფებანი.

როგორია ურთერთ-ს საწინააღმდეგო ეს ტენდენციები?

პირველი მათგანი, რომელსაც „ლიბერალური“ ეწოდა (თუმცა უფრო სწორი იქნებოდა დარქმეოდა მას კონსერვატიული), მოითხოვდა არ შეცვლილიყო პოლიტიკური ხელმძღვანელობის არსებული პრაქტიკა. იგი მოითხოვდა ძალთა უწინდელი თანაფარდობის დაცვას იაპონიის მმართველ ზედაფენაში, რომლის დროსაც აბსოლუტურ მონარქიას მისი მძლავრი სამხედრო-ბიუროკრატიული აპარატით ემატებოდა სისტემა ბურჟუაზიულ-მემამულური საპარლამენტო პარტიებისა, რომლებიც მჭიდროდ იქნებოდნენ დაკავშირებული ამ აპარატთან და მისცემდნენ მას ხელმძღვანელ კადრებს. ძალთა ასეთი თანაფარდობის დროს იაპონიაში დაცული იქნებოდა ბურჟუაზიული დემოკრატიის ერთგვარი მოჩვენებაც კი. ეს სისტემა სავსებით შეესაბამებოდა ინტერესებს მსხვილი კაპიტალის უძველესი მონოპოლისტური გაერთიანებებისას, რომლებიც წლობით ეზრდებოდნენ სახელმწიფო ბიუროკრატიულ მანქანას და პარლამენტის პარტიებს იყენებდნენ როგორც ერთერთ ბერკეტს თავისი განსაკუთრებული გავლენის განსამტკიცებლად.

მეორე ტენდენცია, რომელსაც იაპონიაში ზოგჯერ „რადიკალურს“ უწოდებენ, გამომდინარეობდა იქიდან, რომ აბსოლუტური მონარქიის პარლამენტული დანამატები „მოძველდნენ“ და უკუგდებულ ან „უვნებელყოფილ“ უნდა იქნან. ამ ტენდენციის მომხრენი აღნიშნავდნენ, რომ მშრომელი მასების რევოლუციური პროტესტის დაუნდობლად ჩახშობა და სამხედრო პროგრამის მტკიცედ გატარება შეიძლება წარმატებით იქნას გადაჭრილი ხელისუფლების მხოლოდ მაქსიმალური კონცენტრაციის შემთხვევაში. ამ ტენდენციის ყველაზე თავგამოდებული მატარებელი იყო იაპონიის სამხედრო ხროვა, რომლის ზურგს უკანაც გამოდიოდა ზოგიერთი მსხვილი კაპიტალისტი.

იაპონიის სამხედრო ხროვა, რომელიც, ამრიგად, განსაზღვრული კაპიტალისტური ჯგუფების (ეგრეთწოდებული „ახალგაზრდა კონცერნების“) საყვირს წარმოადგენდა, იმავე დროს თავის საკუთარ, კასტურ ინტერესებსაც იცავდა. იგი მოითხოვდა მომხდარიყო სრული ლიკვიდაცია საპარლამენტო კონტროლის ფორმებისა, რომლებიც მას ბორკავდნენ, იმ საპარლამენტო კონტროლის ფორმებისა, რომელიც ზოგჯერ ანელებდა სამხედრო ხროვის ავანტურისტული, აგრესიული გეგმების განხორციელებას. იგი მოითხოვდა პარლამენტის პარტიების განზე გაწევას და საერთო სახელმწიფოებრივ სისტემაში თავისი საკუთარი გავლენის გადიდებას.

ომმა ჩინეთში, სადაც იაპონიის იმპერიალიზმი წააწყდა მოულოდნელ სიძნელეებს — ჩინელი ხალხის მძლავრ წინააღმდეგობას, — მეტისმეტად გააძლიერა იაპონიაში გავლენა სამხედრო წრეებისა და მონოპოლისტური კაპიტალის მათ ზურგს უკან მდგომი ჯგუფებისა.

ეკონომიკის მტკიცე სახელმწიფოებრივი „რეგულირების“ სისტემის დაწესება, რაც 1938 წლიდან სამხედრო ხროვის ზეგავლენით ტარდებოდა, ნიშნავდა „ლიბერალების“ თანდათანობით ჩამოცილებას და პირველ პლანზე „ახალი კურსის“ მომხრეთა წამოწევას. მაგრამ ამ კურსის სრული რეალიზაცია სერიოზულ სიძნელეებს აწყდებოდა.

სარგებლობდნენ რა თავიანთი გავლენით სახელმწიფო აპარატის სხვადასხვა რგოლებში (განსაკუთრებით მის ზედაფენაში), „ლიბერალი“ კაპიტალისტები, ე. ი. ძველი მონოპოლისტური გაერთიანებანი, სისტემატურად ეწეოდნენ სამხედრო ხროვის სამობილიზაციო დირექტივების ცხოვრებაში გატარების საბოტაჟს. „ლიბერალები“ გადაჭრით ეწინააღმდეგებოდნენ სამხედროთა ხელყოფას მათი მოგების ნაწილზე. ისინი თავს არიდებდნენ ნედლეულისა და სათბობის ხარჯვის იმ ნორმების დაცვას, რომლებსაც სამხედრო ხელისუფალნი აწესებდნენ. ძველი მონოპოლისტური გაერთიანებანი წინააღმდეგობას უწევდნენ აგრეთვე მრეწველობის იმ არასამხედრო დარგების შემცირებას, სადაც მოთავსებული იყო მათი მსხვილი კაპიტალები, ბოლოს „ლიბერალი“ კაპიტალისტები ფრიად კრიტიკულად ეკიდებოდნენ იმას, რომ სამხედრო ხროვა ითვისებდა მთავარი განმგებლის უფლებებს ჩინეთის დაპყრობილ რაიონებში.

ძველი კონცერნები ვერ ურიგდებოდნენ იმას, რომ სამხედრო ხროვამ მანჯურიაში „შეუშვა“ მხოლოდ ის კაპიტალისტი სამხრეთ ჩინეთში, რომლებიც მასთან პირდაპირ კავშირში არიან (აიუკავა). იყვნენ რა წინააღმდეგნი აღმოსავლეთ აზიის ქვეყნებიდან იაპონიის ამრიკული, ინგლისელი და სხვა იმპერიალისტი კონკურენტების უბოდიშოდ გაძევების პოლიტიკისა, ძველი კონცერნები მოითხოვდნენ ინგლისისა და იაპონიის ტრადიციული მეგობრობის განახლებას. თანახმანი იყვნენ რა გერმანიასთან „იდეოლოგიური“ მეგობრობისა, ისინი ყოველნაირად ეწინააღმდეგებოდნენ გერმანიასა და იტალიასთან სავსებით კონკრეტული სამხედრო კავშირის დადებას.

ევროპაში მეორე იმპერიალისტური ომის განვითარების პირველ ეტაპის განმავლობაში, როდესაც ინგლის-საფრანგეთისა და გერმანიის არმიები დროებით პოზიციურ ომზე შეჩერდნენ, გერმანიასთან კავშირის პროპაგანდას, რასაც იაპონელი „რადიკალები“ ეწეოდნენ, წარმატება არ ჰქონია. ძველ მონოპოლისტურ კონცერნებს (მიცუი, მიცუბისი და სხვ.) ძველთაგანვე მჭიდრო საქმიანი კონტაქტი ჰქონდათ ინგლის-ამერიკის კაპიტალთან. პოლიტიკური პარტიები, მეფის კარის წრეები, ბიუროკრატიის დიდი უმრავლესობა აგრეთვე სიმპათიით ეკიდებოდნენ ინგლისს და, ყოველ შემთხვევაში, არ ფიქრობდნენ, რომ გერმანიას ექნებოდა უნარი მოკლე დროში გამანადგურებელი ლახვარი ჩაეცა ანტანტისთვის. იაპონელ „ლიბერალებს“ იმედი ჰქონდათ, რომ ევროპის ომი აიძულებდა ინგლისს განსაკუთრებით ძვირფასად მიეჩნია იაპონიის მეგობრობა და გზას გაუხსნიდა საბურველ ეკონომიურ თანამშრომლობას ჩინეთში, რა თქმა უნდა, იაპონიის სრული სამხედრო-პოლიტიკური ჰეგემონიის შენარჩუნებით.

ევროპაში ომის ამბების მოულოდნელმა შეტრიალებამ სერიოზული გავლენა მოახდინა ძალთა თანაფარდობაზე იაპონიაში. მოანგლოფილ „ლიბერალურ“ პოლიტიკოსების რეპუტაციას წყალი შეუდგა. არგუმენტაცია სამხედრო წრეებისა, რომლებიც დიდიხანია მოითხოვდნენ გერმანიასთან მჭიდრო კონტაქტს, უფრო დასაბუთებულად იქნა აღიარებული.

ჩინეთში გაჭიანურებული ომის წარმოებასთან დაკავშირებული ობიექტური სიძნელეები თავის მხრივ უბიძგებდნენ სამხრეთ ჩინეთის ოკუპაციის გატარებისაკენ და აძლიერებდნენ სამხედრო ხროვის დაწოლას „ლიბერალებზე“.

გავრცელება ომის საწინააღმდეგო განწყობილებისა იაპონიაში, რომლებიც ბურჟუაზიის (უმთავრესად წვრილისა და საშუალოს) გარკვეულ ნაწილსაც კი შეეხო, „ეკონომიკაზე სამხედრო კონტროლის“ არაპოპულარობა, უთანხმოებანი ზედაფენებში — ყველაფერი ეს ჰქმნის იაპონიაში საშინაო უმძგრავადობის მუდმივ ატმოსფეროს. ომის განგრძობა ასეთ ატმოსფეროში მეტისმეტად სახიფათო საქმეა. სამხედრო ხროვა და მისი მომხრე „რადიკალები“ ხსნას ხედავენ იმაში, რომ აცილებულ იქნას მთავრობისა და არმიის მოქმედების კრიტიკის ყოველგვარი ლეგალური შესაძლებლობა. სამხედრო ხროვის კრიტიკის ცდებზე, რაც ამ წლის გაზაფხულზე პარლამენტში მიწსეტოს პარტიამ წამოიწყო, უკვე მაშინ გაისმა მრისხანე შეძახილი, რომელმაც აიძულა ოპოზიცია ჩაჩუმებულიყო.

„ლიბერალიზმის“ გარეშეპოლიტიკური კონცეპციისა და ინგლისზე მისი ორიენტაციის დამსხვრევა იყო ის ბიძგი, რომელმაც 1940 წლის ივლისში გამოიწვია მთავრობის მორიგი კრიზისი. თავად კონოეს კაბინეტის შექმნამ საფუძველი ჩაუყარა სამხედრო ხროვისა და „ახალგაზრდა კონცერნების“ გადამწყვეტ შეტევას „ლიბერალიზმის“ პოზიციებზე სახელმწიფო აპარატში. პარლამენტის პოლიტიკურმა პარტიებმა ზვიდან იძულებითი დაშლის შუქქარით „თვითონვე გამოაცხადეს თავი დაშლილებად“. მინისტრთა პორტფელების უმრავლესობა გადაეცათ სამხედრო ხროვის ან სამხედრო მრეწველობის მიერ წამოყენებულ კაცებს.

მოახდინა რა პარლამენტის პარტიების ლიკვიდაცია, კონოეს მთავრობამ განაცხადა, რომ, ბოლოს, დადგა „ახალი პოლიტიკური სტრუქტურის“ შექმნის ჟამიო. თვით პრემიერ-მინისტრი გამოვიდა რამდენიმე საჯარო დეკლარაციით, რომლებშიც ხაზი გაუსვა ჭეშეყნის საზოგადოებრივი ცხოვრების ყველა დარგში ძირითადი ცვლილებების აუცილებლობას.

კონოეს, როგორც „ახალი პოლიტიკური სტრუქტურის“ ოფიციალური მეთაურის, უახლოესი გარემოცვა ისეთია, რომ შეგვიძლია ვივარაუდოთ, რომ იაპონიაში შეიძლება განხორციელებულ იქნეს „რეფორმების“ დიდი პროექტები ისე, როგორც ამას სამხედრო ხროვა მოითხოვს.

მაგრამ იაპონიის პრემიერის ბუნდოვანი ლაპარაკი და ის განზრახი ენაბრგვანილობა, რასაც მისი მომხრეები უჩვენებენ, მოწმობს ამ მრავალმთქმელი რეფორმების რეალიზაციის დიდ სიძნელეებს. ფრიად დამახასიათებელია, კერძოდ, რომ კონოე ფრთხილობს ახლა წამოაყენოს პროექტი მთავრობის ერთიანი პარტიის შექმნისა (გერმანიის ნაციონალ - სოციალისტური პარტიის მსგავსად), როგორც ამას სამხედრო წრეები მოითხოვდნენ. ამასთან კონოე იმოწმებს იმას, რომ იაპონიის კონსტიტუცია თითქოს ნებას არ იძლევა მიღებულ იქნას ერთპარტიიანი სისტემა იმ სახით, როგორც იგი გერმანიაში ან იტალიაში არსებობს.

„ერთიან“ პარტიაზე ხელისაღების ნამდვილი მიზეზი, რა თქმა უნდა, კონსტიტუცია არ არის.

იაპონელ „რადიკალებს“ მხარს არ უჭერს არც უმრავლესობა ბურჟუაზიისა, რომელიც დღემდე „ლიბერალური“ რჩება, და მათ არც ქვეყნის შიგნით გააჩნიათ საიმედო მასობრივი ბაზა, რომელიც შესაძლებლობას მისცემდა ჰქონოდათ ახალი პარტიის თუნდაც დროებითი წარმატების იმედი. რეაქციულ-შოვინისტური ორგანიზაციები, რომლებიც „ახალი პოლიტიკური სტრუქტურისათვის“ მოძრაობის ბირთვს შეადგენენ, მეტად სუსტნი და მცირერიცხოვანი არიან იმისათვის, რომ გახდნენ საფუძველი მასობრივი პოლიტიკური პარტიისა, რომელიც სახელმწიფოს მონოპოლიური განმგებელი იქნებოდა. მეორე მხრივ, პარლამენტის უწინდელი ბურჟუაზიულ-მემამულური დაჯგუფებანი, რომლებიც მჭიდროდ არიან დაკავშირებული მსხვილ კაპიტალთან, თავიანთი დაშლის შემდეგაც კი ინარჩუნებენ ერთგვარ ერთიანობას და, უეჭველია, ჯერ კიდევ სარგებლობენ გავლენით. პარლამენტში მათ თვალსაჩინო უმრავლესობა ეკუთვნით.

მაშასადამე, კონოეს მთავრობა რომ ცდილიყო დაუყოვნებლივ შეექმნა თავისი — არა იმდენად ერთიანი, რამდენადაც ერთადერთი — პარტია, მას ან მ

პარტიული ცხოვრება

მზრუნველობით ვზარდოთ პარტიის წევრობის კანდიდატები

საქ. სატრიკოტაჟო ფაბრიკის პარტიულ ორგანიზაციაში (პარტბიუროს მდივანი ამხ. ზ. ვარდიაშვილი), სადაც საკ. კ. პ. (ბ) წევრობის 38 კანდიდატი ირიცხება, სუსტად სწარმოებს აღმზრდელობითი მუშაობა კანდიდატთა შორის. პარტიული დავალებები, როგორც გამოირკვა, არასწორად არის განაწილებული. კანდიდატები არ მუშაობენ თავიანთი პოლიტიკური დონის ამაღლებისათვის, არც პარტორგანიზაცია ეხმარება მათ მარქსისტულ-ლენინური თეორიის დაუფლების საქმეში. ყველა როდია ჩაბმული პარტიულ მუშაობაში, მხოლოდ რამდენიმე კომუნისტს აქვს პარტიული დავალება მიცემული, მაგრამ არ ხდება დავალებათა შესრულების შემოწმება, აქ 23 სტაჟგადაცილებული კანდიდატია.

საქ. ხორცკომბინატის ძეხვის ქარხნის პარტორგანიზაციაში ირიცხება პარტიის წევრობის 8 კანდიდატი, მაგრამ როგორ მუშაობს მათ შორის ამ ქარხნის პარტბიურო? როდესაც პარტბიუროს მდივანს ამხ. ნ. ტიშერენკოს მოვთხოვეთ საკ. კ. პ. (ბ) წევრობის კანდიდატების სია, იგი დიდხანს ეძებდა, მაგრამ... ვერ იპოვა.

არც ერთ კანდიდატს არა აქვს ბიუროს მიერ მიცემული პარტიული და საზოგადოებრივი დავალება. ამხ. ტიშერენკო პარტიულ დავალებათ სთვლის იმას, რომ ლ. ტუმაკოვასა და გ. ხულულაშვილს ჟურნალ-გაზეთების გავრცელება აქვს მინდობილი. საგიტაციო მუშაობა აქ საგრძნობლად მოისუსტებს. როდესაც ამხ. ტიშერენკოს შევეკითხეთ, თუ რა დახმარებას უწევს იგი კანდიდატებს იდეურ-პოლიტიკური დონის ამაღლების საქმეში, მან გვიპასუხა:—რა დახმარება უნდა გავუწიო, კანდიდატებთან მუშაობის გარდა ათასი საქმე მაქვს გასაკეთებელი, დრო არ მრჩება მათთან მუშაობისათვის.

ასე „მუშაობს“ ამხ. ტიშერენკო იმ ამხანაგებთან, რომლებსაც დიდი ხანია გაუთავდათ საკანდიდატო სტაჟი. ამის შედეგია, რომ კანდიდატები არ იცნობენ პარტიის წესდებისა და პროგრამის ძირითად საკითხებს, ვერ მომზადებულან პარტიის წევრად მიღებისათვის.

კამოს სახელობის დაზგათმშენებელი ქარხნის პარტორგანიზაციაში 22 პარტკანდიდატია. მათგან 15 სტაჟგადაცილებულია. ამხ. სავაკოვი, გ. ჭავჭავაძე, გ. კობახიძე, შ. კონიაშვილი, ს. საფაროვი, რ. ხაჩატუროვი და სხვ. 1938 წლიდან არიან საკ. კ. პ. (ბ) წევრობის კანდიდატები. პარტბიუროს მდივანი ამხ. ციტოხცევი და მისი მოადგილე ამხ. დ. მაისურაძე ნაკლებად ზრუნავენ კანდიდატთა იდეურ-პოლიტიკური დონის ამაღლებისათვის. არ ატარებენ მათთან აღმზრდელობითს მუშაობას. პარტიულ ორგანიზაციას კანდიდატები უყურადღებოდ ჰყავს მიტოვებული. 22 კანდიდატიდან მხოლოდ ორ ამხანაგს აქვს პარტიული დავალება მიცემული. კანდიდატების უმრავლესობას გადაუხდელი აქვს რამდენიმე თვის საწევრო გადასახადი.

საკ. კ. პ. (ბ) წესდებაში ნათქვამია, რომ: „პარტიის ის წევრები და კანდიდატები, რომელთაც სამი თვის განმავლობაში საპატიო მიზეზების უქონლად არ გადაუხდიათ საწევრო გადასახადი, ითვლებიან პარტიიდან გასულად, რაზედაც პირველად პარტიულ ორგანიზაციას გამოაქვს სათანადო გადაწყვეტილება“. კამოს სახელობის დაზგათმშენებელი ქარხნის პარტბიუროს მდივანსა და მის მოადგილეს ალბათ წაკითხული აქვთ წესდება და იცნობენ წესდების VIII მუხლს, მაგრამ რატომღაც ყურადღებას არ აქცევენ იმ გარემოებას, რომ საკ. კ. პ. (ბ) წევრობის კანდიდატებს ამხ. კ. რეპენკოს 17 თვეა პარტიული საწევრო გადასახადი არ გადუხდია, არაქელოვს არ გადუხდია 8 თვის, ცერცვაძეს — 7 თვის, ხოლო მანუკიანსა და სხვ. 4-4 თვისა.

ზემოაღნიშნული ფაქტები მოწმობენ, რომ პირველადი პარტიული ორგანიზაციის ზოგიერთი ხელმძღვანელები პარტკანდიდატების აღზრდის საქმეში ჯერ კიდევ არ გრძნობენ სათანადო პასუხისმგებლობას, მზრუნველობით არ ეკიდებიან მათ, არ უწევენ ბოლშევიკურ ხელმძღვანელობას კანდიდატთა აღზრდას.

საკანდიდატო სტაჟი უნდა წარმოადგენდეს პარტიაში წევრად შემსვლელის სერიოზულ აღმზრდელობის სკოლას. პირველადი პარტიული ორგანიზაციის ხელმძღვანელებმა სერიოზული ყურადღება უნდა მიაქციონ კანდიდატებთან მუშაობის საქმეს, უნდა ჩააბან ისინი ყოველდღიურ პარტიულ და საზოგადოებრივ მუშაობაში, რაც ხელს შეუწყობს მათ იდეურ-პოლიტიკური დონის ამაღლებაში, მისცემს მათ ორგანიზაციული მუშაობის გამოცდილებას.

ელ. ჩიტიშვილი

საამქროს პარტორგანიზაცია ბრძანებულებების განხორციელებისათვის ბრძოლაში

ამწყობი საამქრო ბელადის სახელობის ორთქლმავალ-ვაგონსარემონტო ქარხანაში ერთერთი ძირითადი და მთავარი საამქროა. საბოლოოდ სწორედ აქ ხდება ორთქლმავლების გაჯანსაღება, აქ წყდება ქარხნის გეგმის შესრულების ბედი.

სსრ კავშირის უმაღლესი საბჭოს პრეზიდიუმის 26 ივნისისა და 10 ივლისის ბრძანებულებების შემდეგ საამქრომ საგრძნობლად გაათმაგოგესა მუშაობა: შემცირდა გაცდენები და დაგვიანებები, გაიზარდა შრომის ნაყოფიერება, გაუმჯობესდა პროდუქციის ხარისხი. ეს განსაკუთრებით ითქმის აგვისტოში შესრულებულ მუშაობაზე. ივლისში ორთქლმავლების შეკეთების გეგმა 73 პროცენტით შესრულდა, აგვისტოში კი საამქრომ სოციალისტურ ტრანსპორტს გეგმაზე ზევით მისცა ოთხი ორთქლმავალი, — დავალება 117 პროცენტით შეასრულა.

გაუმჯობესდა რემონტის ხარისხიც. მაგრამ ჩვენ ამ დარგში ყველაფერი რიგზე მაინც არა გვაქვს. პარტორგანიზაციას, ადმინისტრაციასთან ერთად, მეტი მუშაობა დასჭირდება ამ საკითხზე.

პარტორგანიზაციის კრებაზე ორჯერ მოვისმინეთ მოხსენება 26 ივნისის და 10 ივლისის ბრძანებულებების რაიონიზაციის მიმდინარეობაზე. კრებაზე, სხვა საკითხებთან ერთად, გამოირკვა, რომ ჩვენი საამქროს ნორმალურ მუშაობას და ორთქლმავლების შეკეთებას ძლიერ აფერხებდა საქვაბე საამქროს მუშაობა. იქიდან ქვაბებს დაგვიანებით ვღებულობდით და სამუშაო დრო ითლანგებოდა. ჩვენ სათანადო ღონისძიებები დავსახეთ და, უნდა ითქვას, ამას უშედეგოდ არ ჩაუვლია. აგვისტოში მდგომარეობა გამოსწორდა და, როგორც აღვნიშნეთ, გეგმა 117 პროცენტით შევასრულეთ.

ჩვენ კარგი საქმე გავაკეთეთ მით, რომ ინიციატივა გამოვიჩინეთ და 6 აგვისტოს მოვიწვიეთ იმ საამქროთა კომუნისტების კრება, რომლებსაც ორთქლმავლის ცალკე ნაწილებზე უხდებათ მუშაობა და რომლებსაც უშუალო კავშირი აქვთ ჩვენს საამქროსთან. კრებაზე კომუნისტებმა მეტად საქმიანი წინადადებები შემოიტანეს. დავსახეთ კონკრეტული ღონისძიებები და ამან გარკვეული შედეგებიც მოგვცა.

უკანასკნელად პარტორგანიზაციამ წამოაყენა აგრეთვე ერთი საკითხი, რომლის გატარება აუცილებლად დადებით შედეგებს მოგვცემს შრომის ორგანიზაციის მოგვარებისა და სამუშაო დროის შემჭიდროების თვალსაზრისით.

საქმე შემდეგშია: ჩვენს საამქროში არსებობს ამხ. გ. ზანგურაშვილის, ვ. საჩკოვის და გ. იუშვევიჩის სამი კომპლექსური ბრიგადა. ამათ პარალელურად საქვაბე საამქროშიც სამი კომპლექსური ბრიგადაა. ამჟამად მუშაობა ასე მიმდინარეობს: საქვაბე საამქროს პირველმა კომპლექსურმა ბრიგადამ გამოშვებული ქვაბები აუცილებლად მხოლოდ ამწყობი საამქროს პირველ კომპლექსურ ბრიგადას უნდა მიაწოდოს და არა მეორეს, ან მესამეს. რა მოსდევს ამას? ის, რომ ძალიან ხშირად ერთ ბრიგადას ბევრი ქვაბი აქვს და ძლიერ დატვირთვით მუშაობს, ხოლო სხვა ბრიგადები ცდებიან ან ნახევრად არიან დატვირთულნი. ამიტომ ჩვენ განზრახული გვაქვს ეს ბრიგადები გაერთიანდეს, უკიდურეს შემთხვევაში შეიქმნას ორი მძლავრი ბრიგადა, რომლებიც დატვირთულიც იქნებიან და მაქსიმალური ნაყოფიერებითაც იმუშავებენ. ამ საკითხს ალბად ახლო მომავალში გადავჭრით.

8-საათიან სამუშაო დღეზე გადასვლის შედეგად ჩვენი საამქროს ბრიგადებში მუშახელის რაოდენობა შემცირდა, შრომის ნაყოფიერება კი თვალსაჩინოდ გაიზარდა. ეს ითქმის, მაგალითად, იმ ბრიგადებზე, რომლებსაც კომუნისტები ს. ამიროვი, ზ. ზუბიევი, შ. ბოძიაშვილი, რ. ვეიკუმი და სხვ. ხელმძღვანელობენ. მათ ბრიგადები თითო კაცით შეამცირეს, ხოლო დავალებას 200 პროცენტით ასრულებენ. აქ შრომის მტკიცე დისციპლინაა შექმნილი, თავდადებულად მუშაობენ ბრძანებულებების მტკიცედ განხორციელებისათვის.

მაგრამ ჩვენს საამქროში აღმოჩნდნენ ისეთი კომუნისტები, რომლებიც არ არიან ლენინ-სტალინის პარტიის წევრობის სახელის ტარების ღირსნი. კომუნისტმა ზეინკალმა ნ. ვაზაგაშვილმა 16 აგვისტოს ოსტატს ნ. მოშნიაგუნს სთხოვა სამუშაოდან მცირე ხნით განთავისუფლება, ოსტატმაც ხათრი არ გაუტეხა მას და გაანთავისუფლა. მხოლოდ უთხრა: მალე დაბრუნდიო. ვაზაგაშვილმა კი 3 საათი დაიგვიანა. ამ შემთხვევაში ამხ. ნ. მოშნიაგუნიც დამნაშავეა და ვაზაგაშვილიც, რომელიც ასე უპასუხისმგებლოდ ფლანგავს სამუშაო დროს. ჩვენ იგი გავრიცხეთ პარტიის რიგებიდან.

ასევე დავსაჯეთ შრომის დეზორგანიზატორები და გამცდენები გ. ტატიაშვილი და ნ. სტეფანოვი.

აქვე უნდა ითქვას ჩვენი საამქროს ტექნოლოგიური პროცესებისა და სამუშაო ადგილის მოუწესრიგებლობაზე. ავიღოთ თუნდაც ის ფაქტი, რომ საამქროში მხოლოდ ერთი ამწევი ონკანია და ისიც საკმაოდ პრიმიტიული. იგი ვერ აკმაყოფილებს საამქროს მოთხოვნილებას, ამიტომ, როდესაც ერთი ბრიგადა მუშაობს, მეორე ცდება და პირიქით. რამდენჯერმე დავაყენეთ ონკანის რეკონსტრუქციის საკითხი, მაგრამ კონკრეტულად დღემდე არაფერია გაკეთებული.

სამუშაო დროის შემჭიდროებას ძლიერ უშლის ხელს აგრეთვე სამუხრუჭო ბრიგადა (ბრიგადირი არ. დონღუზაშვილი), ის მართლაც, რომ ამუხრუჭებს მთელი საამქროს მუშაობას. ეს ბრიგადა ამზადებს ორთქლმავლის მუხრუჭებს, მაგრამ დაგვიანებით.

ჩვენი საამქროს კოლექტივი, მტკიცედ აქვს რა შეგნებული სსრ კავშირის უმაღლესი საბჭოს პრეზიდიუმის 26 ივნისისა და 10 ივლისის ბრძანებულებების დიდი სამეურნეო და პოლიტიკური მნიშვნელობა, მტკიცე ენერგიით იბრძოლებს შრომის ნაყოფიერების გადიდებისა და პროდუქციის ხარისხის გაუმჯობესებისათვის.

მ. კონიაშვილი

თბილისის სტალინის სახელობის ორთქლმავალ-ვაგონსარემონტო ქარხნის ამწყობი საამქროს პარტბიუროს მდივანი.

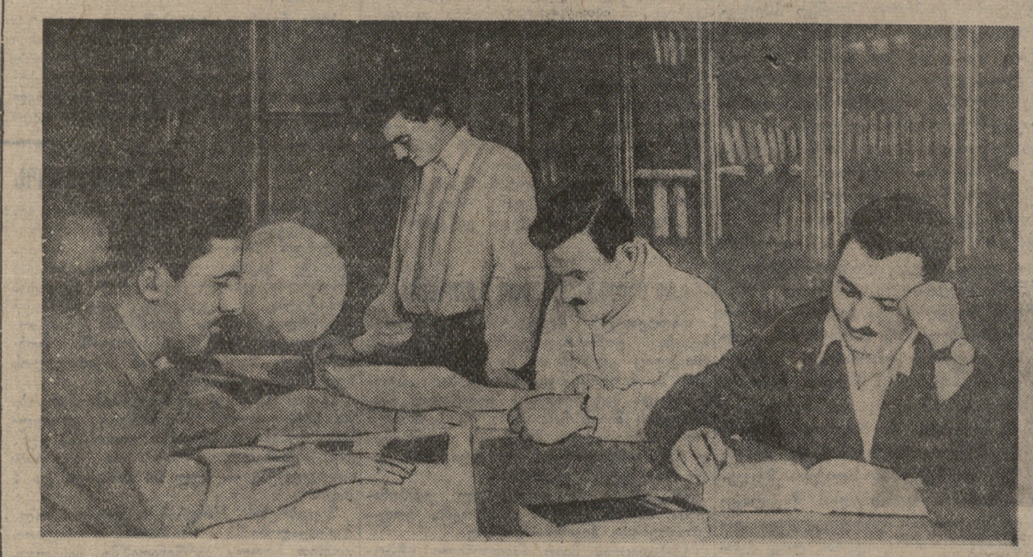

მეცადინეობა სტალინის სახელობის თბილისის სახელმწიფო უნივერსიტეტის მარქსიზმ — ლენინიზმის კაბინეტში. საქდესის ფოტოქრონიკა.

საქართველოს კ. პ. (ბ) ცენტრალურ კომიტეტში

საქ. კ. პ. (ბ) ცენტრალური კომიტეტის ბიუროს 1940 წლის 5 სექტემბრის გადაწყვეტილებით საკ. კ. პ. (ბ) რიგებიდან გარიცხული არიან:

1) აგასი ავეტისის-ძე **პოღოსოვი**, საკ. კ. პ. (ბ) წევრობის კანდიდატი 1938 წლიდან, საკანდიდატო ბარათი № 1676639, როგორც სასამართლოს მიერ მსჯავრდებული მკვლელობისათვის. 2) ირაკლი იოსების-ძე **ჯიოევი**, საკ. კ. პ. (ბ) წევრი 1928 წლიდან, პარტბილეთი № 0871126—1934 წლიდან პარტიული ცხოვრებისაგან მოწყვეტისათვის. 3) ივანე გიორგის-ძე **ნასყიდაშვილი**, საკ. კ. პ. (ბ) წევრობის კანდიდატი 1939 წლიდან, საკანდიდატო ბარათი № 2168629—ტყავის საქონლის ჭურდობისათვის. 4) ელისაბედ არსენტის-ასული **სიმონიდი**, საკ. კ. პ. (ბ) წევრობის კანდიდატი 1932 წლიდან, საკანდიდატო ბარათი № 1264737—თვითნებურად წასვლისა და თავმოყრაებულობისათვის. 5) ქართლოს ვასილის-ძე **ედილაშვილი**, საკ. კ. პ. (ბ) წევრობის კანდიდატი 1939 წლიდან, საკანდიდატო ბარათი № 2139286—პარტრაიკომის გადაწყვეტილების შეუსრულებლობისათვის. 6) ალექსანდრე პავლეს-ძე **ლისიაკი**, საკ. კ. პ. (ბ) წევრი 1920 წლიდან, პარტბილეთი № 1531638—როგორც გაბრწყინებული ელემენტი. 7) ივანე სანდროს-ძე **საბაშვილი**, საკ. კ. პ. (ბ) წევრობის კანდიდატი 1938 წლიდან, საკანდიდატო ბარათი № 1676546—საკანდიდატო ბარათის დაკარგვისა და როგორც სასამართლოს მიერ მსჯავრდებული ხულიგნობისათვის.

საქ. კ. პ. (ბ) ცენტრალური კომიტეტის ბიუროს 1940 წლის 10 სექტემბრის გადაწყვეტილებით საკ. კ. პ. (ბ) რიგებიდან გარიცხულია:

გერმანე ბიძიას-ძე **ხვადაგიანი**, საკ. კ. პ. (ბ) წევრი, პარტბილეთი № 2856560—როგორც სასამართლოს მიერ მსჯავრდებული **სამუშაოს** გაცდენისათვის.

ინგლის-გერმანიის ომი

საფრანგეთის სანაპიროს ნავსადგურიდან გერმანიის ნიუ-იორკი, 17 სექტემბერი (საქდესი). იუნაიტედ პრესის საგენტოს კორესპონდენტი ვიშიდან იუწყება, რომ ინგლისის თვითმფრინავები, რომელნიც მცირე სიმაღლეზე დაფრინავდნენ, თითქმის განუწყვეტლივ უშენენ ყუმბარებს გერმანიის გემებს, ჰავრის, ბულონის, კალეს, დიუნკერკისა და ოსტენდეს ნავსადგურებში. ამ უკანასკნელი 24 საათის განმავლობაში ბომბარდირება მნიშვნელოვნად გაძლიერდა. დაზიანებულია ნავსადგურთა მოწყობილობა. ჩაძირულია ავრეთვე დიდძალი წვრილი გემი, რომლებიც ამ ნავსადგურებში თავმოყრილი იყო ინგლისში შესაჭრელად, მათ შორის არის ერთი ტანკერი და ორი დამხმარე გემი. ჰავრში ყუმბარები მოხვდა რამდენიმე რაბს და გაანადგურა პატარა გემები და ნავსაშენები.

ინგლისის თავდასხმა ბელგიის ჭრიჭოკიაზე

ბერლინი, 17 სექტემბერი (საქდესი). როგორც გერმანიის საინფორმაციო ბიურო იუწყება, 15 სექტემბერს, ღამით, ინგლისის თვითმფრინავებმა ახალ-ახალი თავდასხმა მოაწყეს ბელგიაზე. ინგლისის მფრინავები ცეცხლგამჩენ ყუმბარებს ჰყრიდნენ მცირე სიმაღლიდან იმ ადგილებში, სადაც სამხედრო ობიექტები არ მოიპოვება. ანტვერპენში ყუმბარებით დანგრეულია რამდენიმე სახლი. მოკლულია 400-მდე კაცი, ბევრია სერიოზულად და მსუბუქად დაჭრილი.

გერინგის მთავარი ბანაკი ჩრდილოეთ საფრანგეთში

ბერლინი, 17 სექტემბერი (საქდესი). გერმანიის საინფორმაციო ბიურო გადმოგვცემს ცნობას ჩრდილოეთ საფრანგეთში გერინგის მთავარი ბანაკის მუშაობის შესახებ. ცნობაში ნათქვამია, რომ გერინგი პირადად ხელმძღვანელობს ინგლისის წინააღმდეგ გერმანიის ავიაციის მოქმედებას, აგრეთვე გერმანიისა და გერმანიის ჯარების მიერ დაკავებული ბელგიის ტერიტორიის საჰაერო თავდაცვას. გერინგის მთავარი ბანაკი იმყოფება ნორმანდიის პატარა დაბაში. იგი კარგად არის შენიღბული და თვითმფრინავიდან მისი შემჩნევა ძნელია. ცნობაში აღნიშნულია, რომ გერინგმა 15 სექტემბერს მოაწყო ლონდონზე გაფრენა „ი-88“ ახალი ტიპის გერმანიის ყუმბარმშენით.

ლონდონის მეჯროში

ლონდონი, 17 სექტემბერი (საქდესი). გაზეთი „ნიუს ქრონიკლი“ ასწერს ლონდონის მეტროში ღამით შექმნილ მდგომარეობას. დაბინდებიდანვე ქალაქის ათასობით მცხოვრები მოსასხამი შალითა და ლეიბითურთ თავს იყრიან პლატფორმებზე და გათენებამდე რჩებიან მეტროში.

ლონდონს ზარბაზანს უშენენ

ნიუ-იორკი, 17 სექტემბერი (საქდესი). ასოშიეიტედ პრესის საგენტოს ბერლინელი კორესპონდენტი გადმოგვცემს კარგად ინფორმირებულ პირთა ცნობას იმის შესახებ, რომ საფრანგეთის სანაპიროზე დადგმულმა გერმანიის შორსმსროლელმა ქვემეხებმა სროლა აუტეხეს ლონდონს.

ომი აფრიკაში

ლონდონი, 17 სექტემბერი (საქდესი). რეიტერის საგენტო კაიროდან გადმოცემული სომარი მოქმედების კომუნიკეში იუწყება: „თუმცა მტრის ძალები, როგორც სჩანს, ჩაბმული არიან სოლუმის (ეგვიპტე) ირგვლივ თავისი პოზიციების გამაგრების საქმეში, მტრის ძლიერი ჯავშან-სატანკო ნაწილები მაინც შეხვდნენ ამჟამად ჩვენს მეწინავე ჯარებს ბუკბუკის მახლობლად.

გუშინდელი დღის განმავლობაში ჩვენი ავიაცია და არტილერია წარმატებით მოქმედებდნენ მტრის თავმოყრილ ჯარების წინააღმდეგ. სხვა ფრონტებზე სიმშვიდეა“.

მეორე ცნობაში ნათქვამია: „გუშინ ინგლისის ყუმბარმშენები და ავიაგამანადგურებლები აქტიურად მოქმედებდნენ ლიბიისა და ჩრდილოეთ უდაბნოს რაიონებში. ჩვენმა ავიაგამანადგურებლებმა მტრის 6 ყუმბარმშენი ჩამოაგდეს. ერთი ჩვენი თვითმფრინავი ბაზაში არ დაბრუნებულა. წუხელ ჩვენმა ავიაციამ წარმატებით დაუშინა ყუმბარები მტრის მოტორტრანსპორტს, რომელიც თავმოყრილი იყო ბუკბუკის მახლობლად. ბომბარდირების შედეგად ბევრგან დიდი ხანძარი გაჩნდა. გუშინ ყუმბარები დაუშინეთ აგრეთვე მტრის მოტოსაზოგადოება. მეორე დიდმა სამეცნიერო საზოგადოებამ — რუსეთის ფიზიკურ - ქიმიურმა საზოგადოებამ, რომელიც დიდმა რუსმა მეცნიერმა დ. ი. მენდელეევმა პეტერბურგში დააარსა, ციოლკოვსკი თავის წევრად აირჩია.

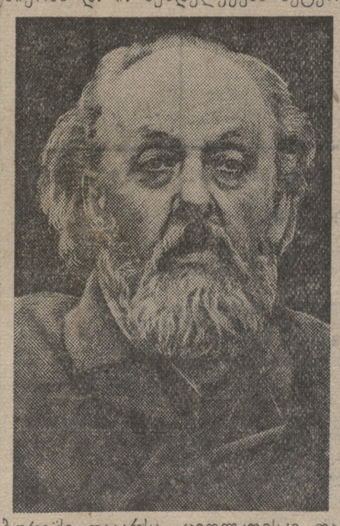

წარმატება თითქოს მიღწეული იყო. თვით მენდელეევმა ციოლკოვსკის ნაშრომზე—მთლიან ლითონის უკარკასო დირიჟაბლის პროექტზე—ყურადღება მიაპყრობინა რუსეთის ტექნიკური საზოგადოების საჰაერნაოსნო განყოფილებას პეტერბურგში. მაგრამ მიუხედავად გამოჩენილ ადამიანთა: დ. ი. მენდელეევის, ა. გ. სტოლეტოვის, ნ. ე. ჟუკოვსკის მხარდაჭერისა, გამოჩნდნენ „მეცნიერების ჩინოვნიკები“, რომლებმაც უარჰყვეს ციოლკოვსკის იდეები და იგი კვლავ მარტოდმარტო აღმოჩნდა.

თვითმპყრობელურ - მემამულურ რუსეთში ნოვატორ - მეცნიერისა და გამომგონებლის გზა წამების გზა იყო. ციოლკოვსკისათვის მისი მძიმე ფიზიკური ნაკლით — სიყრუვით — და მისი სიღარიბით ეს ნებაყოფლობით არჩეული გზა განსაკუთრებით მძიმე იყო. პროვინციული მასწავლებლის მცირე ხელფასის დიდი ნაწილი ხმარდებოდა ყოველგვარ ცდებს, სხვადასხვა მოდელების აგებას, მეცნიერული შრომების ბეჭდვას. თვით ციოლკოვსკი ნახევარზე მშიერი იყო ხოლმე. მაგრამ ამან ვერ გასტეხა მისი სიმტკიცე.

ციოლკოვსკიმ გადასწყვიტა ცდების გზით დაემტკიცებინა სრული მეცნიერული სისწორე თავისი იდეებისა ფრენის დარგში. 1897 წელს მან პირველმა ააგო რუსეთში აეროდინამიკური მილი - აპარატი, ურომლისოდაც შეუძლებელი იქნებოდა თანამედროვე ავიაციისა და დირიჟაბლთმშენებლობის პროგრესი. ამ მილის დახმარებით ციოლკოვსკიმ მოახდინა ცდები ჰაერის წინააღმდეგობაზე და გამოაქვეყნა ისინი. მაშინდელმა მეცნიერებათა აკადემიამ ციოლკოვსკის მისცა... 470 მანეთი ცდების გასაფართოებლად და განსაგრძობად. მან წარადგინა ვრცელი მოხსენება მის მიერ ამ ფულით ჩატარებული მუშაობის შესახებ (ჰაერის წინააღმდეგობის დარგში). აკადემიამ ეს მუშაობა ყურადღების ღირსად ჩასთვალა. მაგრამ ჩინოვნიკების სრული გულგრილობა, რომლებსაც იმ დროს ჩაბარებული ჰქონდათ ჰაერნაოსნობის ბედღბალი რუსეთში, და სიღარიბე, დაუსრულებელი სიღარიბე — აი რა იყო მუდამ ციოლკოვსკის ხვედრი.

1903 წელს ციოლკოვსკიმ გამოაქვეყნა შესანიშნავი მეცნიერული ნაშრომი — „სამყაროს სივრცეთა გამოკვლევა რეაქტიული ხელსაწყოებით“. ამ ნაშრომით მან მსოფლიოში პირველმა ჩაუყარა საფუძველი რეაქტიული საფრენი აპარატების საშუალებით პლანეტათა შორის მიმოსვლის შესაძლებლობის თეორიულ დასაბუთებას.

მაგრამ ამ შესანიშნავმა ნაშრომმაც, რომლითაც დაიწყო ჭეშმარიტად ახალი ხანა ფრენის დარგში, იმ წლებში ვერავითარი გამოხმაურება ვერ ჰპოვა ვერც რუსეთში, ვერც საზღვარგარეთ. იგი, შეიძლება ითქვას, შეუმჩნეველი დარჩა...

ციოლკოვსკი მეცნიერებისათვის იყო გაჩენილი. შთაგონებული შემართება—აი მისი განმასხვავებელი თვისება. 1911 წლის აგვისტოში ამ სტრიქონების ავტორისადმი გაგზავნილ ერთერთ წერილში კ. ე. ციოლკოვსკი სწერდა: „... კაცობრიობა მუდამ არ დარჩება დედამიწაზე, რამეთუ სინათლისა და სივრცის ძებნაში იგი ჯერ მორიდებით გასჭილდება ატმოსფეროს ფარგლებს, შემდეგ კი დაიპყრობს მთელ სივრცეს მზის გარშემო“.

და მეცნიერების ეს დაუღალავი მშრომელი ათეულ წლობით უკიდურეს გაჭირვებას განიცდიდა! მისი ბედღბალი ისეთივე იყო, როგორც გამოჩენილი ნიჭის პატრონ მეცნიერთა და გამომგონებელთა დიდი უმრავლესობისა მეფის რუსეთში, რომელიც ჭეშმარიტად ნიჭთა სამარე იყო. დროდადრო იგი თავისი კაპეიკებით გამოსცემდა ხოლმე თავისი სისტემის დირიჟაბლებისა ან რაკეტისადმი მიძღვნილ პატარა ბროშურას. ზოგჯერ ათასეებდა სტატიებს ჟურნალებში.

ურყევი იმედით მოელოდა ციოლკოვსკი სხვა, უკეთეს დროებას, და მთელ თავისუფალ საათებს ანდომებდა თავისი დირიჟაბლების მოდელების კეთებას.

იქუხა ოქტომბრის დიდმა სოციალისტურმა რევოლუციამ. მეცნიერ-ნოვატორის წინაშე გადაიშალა შესანიშნავი პერსპექტივები, საუცხოო შესაძლებლობანი.

ციოლკოვსკის მეცნიერული მოღვაწეობა ერთბაშად დაფასებულ იქნა ღირსებისამებრ. მან საკუთარი თვალით ნახა, მისი შრომები რეაქტიული საფრენი აპარატების შესახებ საბჭოთა ხელისუფლების დროს როგორ დაედო საფუძვლად ახალგაზრდა საბჭოთა „მერეაქტიევების“ მუშაობას. ჯერ კიდევ ციოლკოვსკის სიცოცხლეში ცისკენ გაიქროლეს პირველმა საბჭოთა რაკეტებმა.

სტრატოსფეროს და რეაქტიული საფრენი აპარატების შესასწავლად შეიქმნა სპეციალური ლაბორატორიები, რომელთა ოდენობა წინათ არც კი დაესიზმრებოდა მოკრძალებულ მეცნიერს მის კალუგის ოთახში. მსოფლიო ავიაციის მთელმა შემდგომმა განვითარებამ ცხადჰყო, თუ რამდენად დიდი იყო ციოლკოვსკის შემოქმედებითი ინტუიცია რეაქტიული საფრენი აპარატების საკითხში.

თვით მეცნიერის ხელმძღვანელობით შენდებოდა დიდი საცდელი დირიჟაბლი უჟანგავი ფოლადისაგან 1.000 კუბური მეტრის მოცულობისა. ჩატარებულ იქნა ფართო ექსპერიმენტები.

საბჭოთა ხელისუფლების დროს, როდესაც ციოლკოვსკი ჩვენი ქვეყნის ერთერთი უყვარესი პოპულარული მეცნიერი გახდა, უცხოეთის სწავლულთა სამყარომ უდიდესი გაოცებით „აღმოაჩინა“, რომ მოკრძალებულმა რუსმა თვითნასწავლმა მეცნიერმა ჯერ კიდევ 1903 წელს საღღაც კალუგაში თეორიულად დაასაბუთა შესაძლებლობა პლანეტათა შორის მოგზაურობისა რეაქტიული საფრენი აპარატების დახმარებით, მაშინ როდესაც საზღვარგარეთ **მხოლოდ ახლა** მოჰკიდეს ხელი მათს შესწავლას. ცნობილმა პროფესორმა ობერტმა გერმანიაში დაადასტურა ციოლკოვსკის სამეცნიერო პრიორიტეტი ამ საკითხში და აცხადებდა, უცხოელი მეცნიერები უფრო ადრე რომ გასცნობოდნენ ციოლკოვსკის მეცნიერულ ნაშრომებს, ისინი არ დაუშვებდნენ იმ შეცდომებს, რომლებიც შემდეგ თავიანთ შრომებში აღმოაჩინესო.

„თქვენს დანთებულ ცეცხლს ჩვენ აღარ ჩავაქრობთ“,—სწერდა ობერტი ციოლკოვსკის 1929 წელს. და მართლაც, რეაქტიული ძრავები ამჟამად საზღვარგარეთის ტექნიკური აზრის ყურადღების ცენტრშია, როგორც ისეთები, რომლებიც შლიან უმდიდრეს პერსპექტივებს თანამედროვე ავიაციის წინაშე.

ციოლკოვსკის მეცნიერული შემოქმედება არ იზღუდებოდა რაკეტების თეორიისა და დირიჟაბლთმშენებლობის საკითხებით. რეაქტიულ საფრენ აპარატებსა, აეროდინამიკასა და მთლიანი ლითონის დირიჟაბლებს გარდა, ციოლკოვსკი მუშაობდა ფიზიკის, ნივთიერების ღნაგობის, ასტრონომიის, ასტროფიზიკის, გეოფიზიკის, გეოლოგიის, გეოქიმიის საკითხებზე; მან დასტოვა აგრეთვე ციკლი ნაშრომებისა სახელწოდებით „მექანიკა ბიოლოგიაში“.

1932 წელს ჩვენმა ქვეყანამ აღნიშნა შესანიშნავი მეცნიერის 75 წლის იუბილე. დიდი სამეცნიერო დამსახურებისათვის საბჭოთა მთავრობამ კ. ე. ციოლკოვსკი დააჯილდოვა შრომის წითელი დროშის ორდენით.

1935 წლის აგვისტოში კალუგიდან მოვიდა ცნობები მეცნიერის ჯანმრთელობის მკვეთრი გაუარესების შესახებ. მთელი ქვეყანა შეშფოთებით უგდებდა ყურს ამ ცნობებს.

13 სექტემბერს კ. ე. ციოლკოვსკიმ მისწერა წერილი ამხანაგ სტალინს:

„უბრძნესო ბელადო და ყველა მშრომელთა მეგობარო, ამხანაგო სტალინ!

მთელი ჩემი სიცოცხლის განმავლობაში ვოცნებობდი ჩემი შრომებით ოდნავ მაინც წამეწია წინ კაცობრიობა. რევოლუციამდე ჩემი ოცნება ვერ განხორციელდებოდა. მხოლოდ ოქტომბერს მოჰყვა თვითნასწავლის შრომების აღიარება; მხოლოდ საბჭოთა ხელისუფლებამ და ლენინ-სტალინის პარტიამ აღმომიჩინეს ნამდვილი დახმარება. მე ვიგრძენი ხალხის მასების სიყვარული, და ეს მმატებდა ძალას, რომ განმეგრძო მუშაობა მაშინ, როცა უკვე ავად ვიყავი. მაგრამ ახლა ავადმყოფობა აღარ მაძლევს საშუალებას დავამთავრო დაწყებული საქმე.

მთელ ჩემს შრომებს ავიაციაში, რაკეტით ფრენაში და პლანეტათა შორის მიმოსვლაში ვაბარებ ბოლშევიკების პარტიას და საბჭოთა ხელისუფლებას—ადამიანთა კულტურის პროგრესის ნამდვილ ხელმძღვანელებს. დარწმუნებული ვარ, რომ ისინი წარმატებით დაამთავრებენ ამ შრომებს.

სულითა და გულით და მთელი ფიქრებით თქვენი,

უკანასკნელი გულწრფელი სალამით მუდამ თქვენი

კ. ციოლკოვსკი“.

1935 წლის 19 სექტემბერს კონსტანტინე ედუარდის-ძე ციოლკოვსკი გარდაიცვალა.

მთავრობამ მიიღო დადგენილება შესანიშნავი მეცნიერის ხსოვნის უკვდავყოფის ღონისძიებათა შესახებ. სამოქალაქო საჰაერო ფლოტის მთავარ სამმართველოს გადაეცა გამოსაცემად განსვენებული მეცნიერის ყველა მეცნიერული შრომა.

საბჭოთა ხალხისათვის მახლობელი და ძვირფასია სახელი მეცნიერების შესანიშნავი მოღვაწისა, იგი სათუთად ინახავს დიდი გაბედული ნოვატორის ხსოვნას. საბჭოთა მეცნიერები და ტექნიკოსები სიყვარულით სწავლობენ ციოლკოვსკის შესანიშნავ შრომებს — ჰაერნაოსნობის შემდგომი განვითარების უმდიდრეს წყაროს.

შემოქმედება კ. ე. ციოლკოვსკისა, რომელმაც მთელი თავისი სიცოცხლე ავიაციისა და რაკეტით ფრენის პრობლემების დამუშავებას შესწირა, განსაკუთრებით ეთანხმვნება ლენინ-სტალინის დიად ეპოქას, რომელმაც ამ პრობლემების გადაწყვეტა სხვა ქვეყნებისათვის მიუწვდომელ სიმაღლეზე აიყვანა.

ინჟ. ბ. ვოროგბიოვი

კ. ე. ციოლკოვსკი

(გარდაცვალებიდან 5 წლ ისთავის გამო)

წარსული საუკუნის 70-იან წლებში ვიატკაში, მეტყევე ედუარდ ეგნატეს-ძე ციოლკოვსკის დიდ და ღარიბ ოჯახში 13-14 წლის ბიჭი კონსტანტინე ყველას აოცებდა გამომგონებლის იშვიათი ნიჭით. მისი თვითნაკეთი სათამაშოები იყო: ხან ლოკომოტივი, ხან აეროსტატის მფრინავი მოდელი, ხან რაღაც საოცარი ურემი, რომელიც ქარის ძალით მოძრაობდა ბრტყელ სახურავზე, მაგრამ ქარის წინააღმდეგ!

ქუხთრუშის შემდეგ ბიჭი თითქმის მთლად დაყრუვდა და სკოლაში სიარული აღარ შეეძლო. იგი დამოუკიდებლად სწავლობდა თავისი ძმებისა და დების სახელმძღვანელოებით და შესანიშნავ ნიჭს იჩენდა.

უნდოდა რა დახმარებოდა ნიჭიერ ჯაბუკს, მამამ იგი გაგზავნა მოსკოვში, რადგან გულუბრყვილო იმედი ჰქონდა, რომ იქ აღმოჩნდებოდნენ ადამიანები, რომლებიც დაიფასებდნენ ნიჭს. მაგრამ არავინ არ დახმარებია ნახევრად-ყრუ ჭაბუკს, გარდა მამისა, რომელიც მას თვეში 10-15 მანეთს უგზავნიდა.

მოსკოვში ახალგაზრდამ იყიდა სახელმძღვანელოები, იგი დაიარებოდა ბიბლიოთეკებში და განსაკუთრებული ენერგიით შეუდგა ელემენ