ᲛᲨᲠᲝᲚᲔᲗᲐᲠᲔᲑᲝ ᲧᲕᲔᲚᲐ ᲥᲕᲔᲧᲜᲘᲡ, ᲨᲔᲣᲠᲗᲓᲘᲗ!

ᲙᲝᲛᲔᲣᲜᲘᲡᲢᲘ

ᲞᲐᲠᲐᲡᲙᲔᲕᲘ
20 ᲡᲔᲥᲢᲔᲛᲑᲔᲠᲘ
1940 წ.
№ 219 (5920)
ფასი 10 კაპ.

საქ. კ. პ. (ბ) ᲪᲔᲜᲢᲠᲐᲚᲣᲠᲘ ᲙᲝᲛᲘᲢᲔᲢᲘᲡ, ᲗᲑᲘᲚᲘᲡᲘᲡ ᲙᲝᲛᲘᲢᲔᲢᲘᲡᲐ ᲓᲐ
საქართველოს სსრ მშრომელთა დეპუტატების საბჭოების ᲝᲠᲒᲐᲜᲝ

"КОМУНИСТ" ОРГАН ЦЕНТРАЛЬНОГО и ТБИЛИССКОГО КОМИТЕТОВ КП (б) ГРУЗИИ и СОВЕТОВ ДЕПУТАТОВ ТРУДЯЩИХСЯ ГРУЗИНСКОЙ ССР

ᲣᲖᲠᲣᲜᲕᲔᲚᲕᲧᲝᲗ ᲑᲝᲚᲨᲔᲕᲘᲙᲣᲠᲘ ᲮᲔᲚᲛᲫᲦᲕᲐᲜᲔᲚᲝᲑᲐ ᲓᲐ ᲙᲝᲜᲢᲠᲝᲚᲘ

ᲐᲛᲟᲐᲛᲐᲓ მთელი ჩვენი სოციალისტური სამშობლო განიცდის უდიდეს პოლიტიკურ და შრომითს აღმავლობას. სსრ კავშირის უმაღლესი საბჭოს პრეზიდიუმის 26 ივნისის ბრძანებულებამ ქარხნებსა, ფაბრიკებსა და დაწესებულებებში თვალსაჩინოდ განამტკიცა შრომის დისციპლინა და შრომის ნაყოფიერების მძლავრი აზვირთება გამოიწვია.

საქართველოს პარტიულმა ორგანიზაციებმა სწორად გაიგეს სტალინური ცენტრალური კომიტეტის ივლისის პლენუმის გადაწყვეტილების აზრი; ბოლშევიკურად მოჰკიდეს ხელი 26 ივნისის ბრძანებულების რეალიზაციის მიმდინარეობის კონტროლს. მათ უკვე შეისისხლხორცეს, რომ ამჟამად ეს არის მათი მთავარი ამოცანა მრეწველობის მიმართ.

დაძაბული ორგანიზატორული, მასობრივი მუშაობა სწარმოებს 26 ივნისის ბრძანებულებათა განხორციელებისათვის. ამის შედეგია ის, რომ საწარმოებსა და დაწესებულებებში მიმდინარეობს მუშაობის არსებითი გარდაქმნა, სანიმუშო წესრიგის დამყარება.

და იქ, სადაც პარტიულმა ორგანიზაციებმა შესძლეს ადმინისტრაციის საქმიანობისადმი კონტროლი მთლიანად დაექვემდებარებინათ 26 ივნისის ბრძანებულებით გათვალისწინებულ ღონისძიებათა შესასრულებლად ბრძოლისათვის, შრომის დისციპლინა განმტკიცდა, თვალსაჩინოდ გაიზარდა შრომის ნაყოფიერება; ლაგამში ამოეღოთ შრომის დეზორგანიზატორებს, წამგლეჯებსა და ფრენიებს.

დიდად გაიზარდა პასუხისმგებლობის გრძნობა კომუნისტებში. ცალკე კომუნისტები იძლევიან შრომითი და სახელმწიფოებრივი დისციპლინის დაცვის საუკეთესო ნიმუშებს. მაგალითად, კომუნისტი ვ. ქვემოკლიძე (თბილისის საორთქლმავლო დეპო) თუ 26 ივნისის ბრძანებულებამდე გეგმას ასრულებდა 150,7 პროცენტით, ამჟამად ასრულებს 203,5 პროცენტით. ასევე შეიძლება ითქვას ზესტაფონის ფეროშენადნობთა ქარხნის სტახანოველი კომუნისტების გ. ცერცვაძის, გ. გეწაძის და სხვათა შესახებ, რომლებიც შრომის მაღალი ნაყოფიერებისა და ხარისხისათვის ბრძოლის სახელოვანი ოსტატები არიან.

მაგრამ ჯერ კიდევ ბევრია ფაქტი იმისა, რომ ცალკე კომუნისტები არა თუ არ იძლევიან სახელმწიფო და შრომითი დისციპლინის დაცვის ნიმუშებს, პირიქით თვით გვევლინებიან გამცდენებისა და დამგვიანებლების როლში. მაგალითად, თბილისის ხორცკომბინატის ძეხვის ქარხნის კომუნისტმა დ. გოგნიაშვილმა 22 ივლისს 12 წუთით დაიგვიანა, 26 ივლისს—10 წუთით, ხოლო 2 აგვისტოს—6 წუთით. პარტიულმა ორგანიზაციამ გოგნიაშვილს არც კი მიუთითა. კიდევ მეტი. თბილისის ქაღალდის ფაბრიკის პარტბიუროს მდივანმა ამხ. ზურმა 24 აგვისტოს 50 წუთით დაიგვიანა სამუშაოზე. ეს ფაქტი კვალიფიცირებული უნდა ყოფილიყო, როგორც გაცდენა, მაგრამ ფაბრიკის დირექტორის ამხ. კორძაიას შეშვეობით საქმე მიიჩქმალა.

არის მაგალითები, რომ ზოგიერთი პირველადი პარტიული ორგანიზაცია ჯერ კიდევ აშკარად არადამაკმაყოფილებლად იბრძვის 26 ივნისის ბრძანებულების რეალიზაციისათვის — სუსტად ანხორციელებს კონტროლს. საილუსტრაციოდ შეიძლება დავასახელოთ თბილისის ტრამვაისა და ტროლეიბუსების სამმართველოს მოძრავი შემადგენლობისა და მოძრაობის დარგის I რაიონის პარტორგანიზაცია, თბილისის ქაღალდის ფაბრიკის, თბილისის სატრიკოტაჟო კომბინატის პარტორგანიზაცია და სხვ.

მართალია, თბილისის სატრიკოტაჟო კომბინატის პარტორგანიზაციამ კრებაზე რამდენჯერმე განიხილა შრომის დისციპლინის საკითხი, გამოიტანა არც თუ ცუდი დადგენილება, მაგრამ დასახულ ღონისძიებათა ცხოვრებაში გატარებაზე არავის უზრუნვია. აბა რა ფასი აქვს ისეთ დადგენილებას, რომელსაც არ განვახორციელებთ? დადგენილება თვითმიზანი ხომ არ არის? ამ საკითხს სერიოზულად უნდა ჩაუფიქრდნენ თბილისის სატრიკოტაჟო კომბინატის კომუნისტები.

უნდა აღინიშნოს, რომ საქ. კ. პ. (ბ) თბილისის კომიტეტის უკანასკნელი პლენუმის მითითებიდან თბილისის ზოგიერთმა რაიკომმა სათანადო დასკვნები გააკეთა. რაიკომის ბიუროს სხდომებზე სისტემატურად იხილავს ცალკეულ საწარმოებში 26 ივნისის ბრძანებულების რეალიზაციას და ამ საქმეში პირველადი პარტორგანიზაციების მიერ გადადგმულ პრაქტიკულ ნაბიჯებს. ამის მაგალითებს იძლევიან პარტიის თბილისის 26 კომლირის სახელობის, სტალინის სახელობის რაიკომები და სხვ.

სტალინურმა ცენტრალურმა კომიტეტმა დაჰგმო ბრძანებულების განხორციელების ხელმძღვანელობისათვის თავის არიდება ადგილობრივი პარტორგანიზაციების მიერ. „ყველა პარტიული ორგანიზაციის მთავარ ამოცანას მრეწველობის შიმართ ამჟამად წარმოადგენს 8 საათიან სამუშაო დღეზე, შვიდდღიან სამუშაო კვირაზე გადასვლის და საწარმოებიდან და დაწესებულებებიდან მუშა-მოსამსახურეთა თვითნებურად წასვლის აკრძალვის ღონისძიებათა განხორციელებისადმი ხელმძღვანელობის და კონტროლის უზრუნველყოფა“ („პრავდა“).

ამოცანა იმაში მდგომარეობს, რომ თვითეული წარმოების პარტიული ორგანიზაცია ჩასწვდეს წარმოების ეკონომიკას, შეისწავლოს შრომის ორგანიზაციის დეტალები, ყოველდღიური, შეუსუსტებელი კონტროლი დააწესოს 26 ივნისის ბრძანებულებათა რეალიზაციის შიმდინარეობაზე. ერთი წუთითაც არ უნდა დავიგიწყოთ, რომ 26 ივნისის ბრძანებულება მოქმედებს ჩვენი დიადი სოციალისტური სამშობლოს სამეურნეო და თავდაცვითი ძლიერების შემდგომი განმტკიცებისათვის. უნდა შეივისისხლხორცოთ დიდი ბელადის ამხანაგ სტალინის გენიალური აზრი, რომ „სოციალიზმი სრულიადაც არ უარჰყოფს შრომას. პირიქით, სოციალიზმი შენდება შრომაზე, სოციალიზმი და შრომა განუყოფელია ერთმანეთისაგან“. ამიტომ თვითეულმა კომუნისტმა პირადი მაგალითით უნდა გვიჩვენოს შრომისადმი სოციალისტური დამოკიდებულების საუკეთესო ნიმუში.

როგორც პირველადმა პარტორგანიზაციებმა, ისე საოლქო, საქალაქო და რაიონულმა კომიტეტებმა შეუსუსტებელი კონტროლი უნდა გაუწიონ 26 ივნისის ბრძანებულების განხორციელებას. დაძაბული ენერგიით იბრძოლონ წარმოება-დაწესებულებებში შრომის მაღალი დისციპლინისა და პროდუქციის საუკეთესო ხარისხისათვის.

ეჭვი არ არის, რომ საქართველოს ბოლშევიკები, შეიარაღებულნი საკ. კ. პ. (ბ) ცენტრალური კომიტეტის უაღრესად მნიშვნელოვანი გადაწყვეტილებებით, კვლავ ახალ-ახალ წარმატებებს მიაღწევენ კომუნიზმის მშენებლობის საქმეში.

ᲐᲔᲠᲝᲡᲢᲐᲢᲗᲐ ᲐᲮᲐᲚᲘ ᲛᲔᲪᲜᲘᲔᲠᲣᲚᲘ ᲯᲒᲣᲤᲘ ᲒᲐᲤᲠᲘᲜᲔᲑᲐ

18 სექტემბერს ამინდის ცენტრალურმა ინსტიტუტმა მოაწყო აეროსტატთა ახალი ჯგუფური მეცნიერული გაფრენა საერთაშორისო აეროლოგიური დღეების პროგრამასთან შეფარდებით.

აეროლოგიური ობსერვატორიის მოედნიდან ერთდროულად აფრინდა ორი აეროსტატი, 900 კუბ. მეტრი მოცულობისა თვითეული.

ეკიპაჟები გამოიკვლევენ ატმოსფეროს აეროსტატთა იმ პირველი ჯგუფის უკან მოტოვებულ სივრცეში, რომელიც 17 სექტემბერს სალამოს გაფრინდა, და შეამოწმებენ ჰორიზონტული და ვერტიკალური ხელვადობას სხვადასხვა სიმაღლეზე, აგრეთვე მოახდენენ აქტინომეტრიულ დაკვირვებას. (საკდესი).

ᲛᲐᲠᲒᲐᲜᲔᲪᲘᲡ ᲐᲮᲐᲚᲘ ᲡᲐᲛᲠᲔᲯᲕᲝᲠᲘ ᲛᲐᲠᲒᲘ

ᲭᲘᲐᲗᲣᲠᲐ, (საკდესი). ჭიათურის მარგანეცის საბადოები ეკუთვნიან ყველაზე უდიდეს საბადოებს, რომელთაც მსოფლიო მნიშვნელობა აქვთ. მათი ექსპლუატაცია ამ 60 წლის წინათ დაიწყო. ამ პერიოდში ჭიათურის მარგანეცის რაიონი თავისი პროდუქციით უმეტესად ამარაგებდა მსოფლიო ბაზარს. მისი დიდი ხვედრითი წონა მარგანეცის მსოფლიო მეურნეობაში შეპირობებულია ჭიათურის მადნის მაღალი ხარისხით, მისი მნიშვნელოვანი მარაგითა და ხელსაყრელი ბუნებრივი პირობებით, რომლებშიც საბადოები იმყოფება.

წლითი-წლობით იზრდება მოთხოვნილება მარგანეცისა, რომელსაც იყენებენ ძვირფასი შენადნობის მისაღებად სხვა ლითონებთან ერთად. ამასთან დაკავშირებით, საბადოების ადგილას სისტემატურად სწარმოებს გეოლოგიური ძიება, რათა გამოვლინებულ იქნას ახალი, მადნით მდიდარი უბნები. ამჟამად ჭიათურაში ამთავრებს მუშაობას საქართველოს გეოლოგიური სამმართველოს გეოლოგიური-საძიებო პარტია, რომელსაც მეთაურობენ ამხ. ი. პატარაია და ვ. შარვაძე, წელს გამოკვლეულია 40 კვ. კილომეტრი ფართობი სამხრეთის — ითხვისის უბანში. ბურღვის საშუალებით აღმოჩენილია მარგანეცის მძლავრი ფენები. მადნის ხარისხი საუკეთესოა. 1941 წელს განზრახულია ასეთივე ფართობის გამოკვლევა. დაიწყება აგრეთვე შუქრუთისა და პერევისის უბნების ჰიდროგეოლოგიური პირობების შესწავლა.

ᲛᲘᲡᲐᲦᲛᲔᲑᲐ ᲐᲛᲮᲐᲜᲐᲒ ᲡᲢᲐᲚᲘᲜᲡ

ᲫᲕᲘᲠᲤᲐᲡᲚᲘ ᲘᲝᲡᲔᲑ ᲒᲘᲡᲐᲠᲘᲝᲜᲘᲡ-ᲫᲔ!

დღეს ჩვენთვის საზეიმო დღეა. პანების უღლისაგან დასავლეთ უკრაინის მშრომელთა განთავისუფლების სახელოვან წლისთავზე ჩვენ შევიკრიბენით ძველი ქალაქის—ლვოვის მოედანზე, რათა საძირკველი ჩავუყაროთ კაცობრიობის გენიოსის, რევოლუციის ბელადის—ვლადიმერ ილიას-ძე ლენინის ძეგლს.

ერთი წლის წინათ მძლავრმა წითელმა არმიამ სამუდამოდ მოსპო მდინარე ზბრუჩზე სასაზღვრო ბოძები, და ამიერიდან სტალინური კონსტიტუციის ცხოველმყოფელი მზე ბრწყინავს ერთიანი უკრაინის საბჭოთა სოციალისტურ რესპუბლიკასთან გაერთიანებული განთავისუფლებული ხალხის მიწა-წყალზე.

გაცოცხლდა ჩვენი მხარე, ხალხმა თავისი მძლავრი მხრები გაშალა. ლენინ-სტალინის დიადი სიმართლით ფრთებშესხმულმა ხალხმა ხელში აიღო თავისი ცხოვრების საჭე. ამიერიდან მემამულე და კაპიტალისტი ფეხს ვერასოდეს ვეღარ შემოსდგამენ ჩვენს მიწა-წყალზე, რადგან ხალხმა იგემა თავისუფლების ბედნიერება, რადგან ჩვენს საზღვრებზე უძლეველი წითელი არმია სდგას, რადგან მიწა-წყალი, სადაც კომუნიზმის დროშა ფრიალებს, სამუდამოდ თავისუფალია.

დიადი და სახელოვანია ჩვენი თავისუფლების ერთი წელიწადი. ჩვენი ხალხის ისტორიაში იგი შედის გიგანტური წარმატებებით სოციალისტური კულტურის განვითარებისა და სახალხო მეურნეობის აღმავლობის მხრივ, სოციალიზმის ეპოქის ადამიანის ახალ მაღალ თვისებათა წარმოშობის მხრივ.

სახელოვან წლისთავზე ჩვენს გულსა და ფიქრებს მივაპყრობთ მშრომელთა გენიალურ მასწავლებელს ვ. ი. ლენინს, რომლის განმათავისუფლებელმა იდეებმა ფრთები შეასხეს მთელ მშრომელ კაცობრიობას, რომლის საქმესაც სახელოვნად და ძლევამოსილად განაგრძობთ თქვენ, ჩვენო მეგობარო, ბელადო და მამავ, მშობლიურო იოსებ ბესარიონის-ძევ! ჩვენ სიამაყით და სიყვარულით წარმოვსთქვამთ უკვდავ სახელს — ლენინს. ამ სახელში ჩვენ ვხედავთ განთავისუფლებულ მხარეს, სოციალიზმის ქვეყანას, რომელსაც დიდი სტალინი ხელმძღვანელობს, სახელმწიფოს, სადაც აყვავებულია კულტურა და შემოქმედებითი შრომა.

1940 წლის 17 სექტემბრის დაუვიწყარ დღეს, ამ დაუვიწყარ წუთებში ჩვენ საძირკველს ვუყრით კომუნიზმის მასწავლებლის, იმ ადამიანის ძეგლს, რომელიც მთელი დედამიწის ხალხთა მზედ იქცა. ჩვენ მოხარული ვართ, რომ ჩვენს ქალაქში აღმართული იქნება გენიალური ილიჩის ძეგლი, როგორც დიადი და უკვდავი სიმბოლო თავისუფალი ცხოვრებისა, რომელიც მოგვანიჭეთ თქვენ, ძვირფასო ამხანაგო სტალინ, დიდო მოწაფევ და თანამებრძოლო ლენინისა, ბრძენო განმგრძობო მისი საქმისა.

გაუმარჯოს მარქს-ენგელს-ლენინ-სტალინს უძლეველ დროშას!

გაუმარჯოს ჩვენს მზეს, ჩვენს დროშას, ჩვენს ბელადსა და მამას მშობლიურ **სტალინს!**

მიღებულია ქალაქ ლვოვის მშრომელთა მიტინგზე 1940 წლის 17 სექტემბერს. მიტინგს დაესწრო 200 ათასზე მეტი კაცი.

ᲚᲐᲒᲕᲘᲔᲚ ᲒᲚᲔᲮᲝᲑᲐᲡ ᲛᲘᲬᲐ ᲔᲫᲚᲔᲕᲐ

ᲠᲘᲒᲐ, 18 სექტემბერი (საკდესი). საბჭოთა ლატვიაში ენერგიულად ემზადებიან მიწის რეფორმის განხორციელებისათვის. ლატვიის სსრ მიწათმოქმედების სახალხო კომისრის მოადგილემ ამხ. ბლაუმ განაცხადა:

— შეგვიძლია დარწმუნებით ვთქვათ, რომ მიწის რეფორმის განხორციელებისათვის წარმოებული მუშაობა დანიშნული ვადისათვის—25 სექტემბრისათვის დამთავრდება. მიწისმზომელთა მთელი არმია და გლეხთა აქტივი მუშაობს ამ აქციის რაც შეიძლება სწრაფად შესრულებისათვის. ბევრ თემში მიწის ნაკვეთები ახალ მფლობელებს გადაეცა სარგებლობისათვის.

1914 წლის იმპერიალისტური ომის შემდეგ ლატვიაში მიწის ნაკვეთი — ორი მილიონი ჰექტარი მსხვილ მიწათმფლობელებს ეკუთვნოდათ. მშრომელ გლეხთა მეურნეობაზე მოდიოდა ერთი ბეწო მიწა, რომელიც ოჯახს ვერ მისცემდა არსებობის საშუალებას. ამას ათასობით მაგალითი მოწმობს. სკაისტსკის თემში მცხოვრები გლეხის პელნიკის ოჯახი 7 სულისაგან შესდგება; მას 4 ჰექტარზე ნაკლები მიწა აქვს. მანქანებზე ლაპარაკიც კი ზედმეტია, პელნიკს მანქანა თვალითაც არ უნახავს. (ხეენიც კი არ ჰყოლია. იგი იძულებული იყო ყოველ წელს წასულიყო ქალაქში საშოვარზე, რათა როგორმე გამოეკვება ოჯახი. საადგილ-მამულო კომისიამ პელნიკს კიდევ 5 ჰექტარი მიწა მიუზომა მისი ნაკვეთის გარდა.

— ახლა, — ამბობს პელნიკი, — აღარ მომიხდება საშოვარზე წასვლა. 9 ჰექტარი სრულ შესაძლებლობას მაძლევს გამოვკვებო ოჯახი, გამოვზარდო შვილები. ჩემს ოჯახს ხვალინდელი დღე უზრუნველყოფილი აქვს!

მოჯამაგირენი, რომელნიც ოფლს ღვრიდნენ მემამულეებისა და კულაკებისათვის, ახლა თავის სიცოცხლეში პირველად იმუშავებენ თავისთვის.

ლატვიელი გლეხობა მხურვალე მადლობას უცხადებს საბჭოთა ხელისუფლებას, რომელმაც განახორციელა მისი საუკუნო ოცნება, მისცა მას დიდი ხნის წანატრი მიწა თავისუფალი შრომისათვის. (საკდესი).

ᲣᲙᲐᲜᲐᲡᲙᲜᲔᲚᲘ ᲪᲜᲝᲑᲔᲑᲘ

ᲘᲜᲒᲚᲘᲡ-ᲒᲔᲠᲛᲐᲜᲘᲘᲡ ᲝᲛᲘ

ᲒᲔᲠᲛᲐᲜᲘᲘᲡ ᲪᲜᲝᲑᲔᲑᲘ

ᲑᲔᲠᲚᲘᲜᲘ, 19 სექტემბერი. გერმანიის არმიის უმაღლესი სარდლობა იუწყება: გერმანიის ავიაციამ, მიუხედავად ძნელი მეტეოროლოგიური პირობებისა, გუშინ იერიში მიიტანა ლონდონის მიდამოების სხვადასხვა სამხედრო ობიექტებზე. ყუმბარა წარმატებით დავუშინეთ ტილბერის დოკებსა და სანავსადგურო ნაგებობებს, ჩატამის სახელმწიფო გემსაშენს და ნავსადგურ ვიქტორიის დიდს ნავთსაცავს. რამდენიმე ნავთის რეზერვუარს და ერთ ტანკერს ცეცხლი გაუჩნდა. ღამით გერმანიის ავიაცია განაგრძობდა ლონდონზე თავდასხმას ფართო მასშტაბით. მძიმე ყალიბის ყუმბარები დავაყარეთ ლონდონის დოკებს სილვერტაუნის რაიონში და ალბერტის დოკიბს, აგრეთვე სხვა უმნიშვნელოვანეს სამხედრო ობიექტებს. ლონდონის მრავალ ნაწილში ხანძარი გაჩნდა. ბომბარდირებულია სანავსადგურო ნაგებობანი ლივერპულში და ქიმიური ქარხნები ბილინჰემში, დოკები ნიუკესტლში. აგრეთვე აეროდრომები შუა ინგლისში. სამხრეთ-ინგლისის ნავსადგურთა დანაღმვა გრძელდება.

18 სექტემბერს, ღამით, ინგლისის თვითმფრინავები, რომელნიც დასავლეთ გერმანიაში გამოჩნდნენ, გერმანიის საჰაერო თავდაცვის მოქმედების შედეგად იძულებული გახდნენ უკან გაბრუნებულიყვნენ. ამასთან ინგლისელებმა ყუმბარები დაყარეს არასამხედრო ობიექტებს.

მტრის საერთო ზარალი გუშინ 38 თვითმფრინავს შეადგენს. გერმანიის 13 თვითმფრინავი თავის ბაზებში არ დაბრუნებულა.

ᲑᲔᲠᲚᲘᲜᲘ, 19 სექტემბერი. გერმანიის საინფორმაციო ბიუროს ცნობით, 17 სექტემბერს, ღამით, ინგლისის თვითმფრინავებმა კვლავ ჩამოყარეს ფუგასური ყუმბარები ჰამში. სამხედრო ობიექტები არ დაზიანებულა. დაინგრა ბევრი კერძო სახლი. არის ადამიანთა მსხვერპლი. კრეფელდში ბომბარდირების შედეგად ორი საცხოვრებელი სახლი დაინგრა. 3 კაცი მოკლულია, რამდენიმე დაიჭრა.

იმავდროულად იუწყებიან, რომ აგვისტოში და სექტემბრის პირველ ნახევარში ინგლისის ავიაციამ 2.096 თვითმფრინავი დაჭარგა.

ᲘᲜᲒᲚᲘᲡᲘᲡ ᲪᲜᲝᲑᲔᲑᲘ

ᲚᲝᲜᲓᲝᲜᲘ, 19 სექტემბერი. ავიაციის სამინისტროს ცნობით, ინგლისის სამხედრო-საჰაერო ძალებმა 17 სექტემბერს, დღისით და ღამით, მეტად ფართო ოპერაციები მოაწყეს მტრის სამხედრო ობიექტების წინააღმდეგ მტრის მიერ ოკუპირებულ ტერიტორიებზე და თვით გერმანიაში. ყველგან დიდი მატერიალური ზარალია მიყენებული.

ოპერაციებს განსაკუთრებით დიდი გაქანება მიეცა 17 სექტემბერს, ღამით, როდესაც ინგლისის ყუმბარმშვნელთა დიდი ძალები თავს დაესხნენ ლა-მანშის ნავსადგურებს, რომლებსაც გერმანია უწევს კონტროლს. ეს უდიდესი თავდასხმებია უკანასკნელი ორი კვირის განმავლობაში. ამ თავდასხმების მიზანი იყო ჩაეშალა ღონისძიებანი მტრისა, რომელიც ინგლისში შემოჭრას ამზადებდა. ყუმბარა გაძლიერებით დავუშინეთ ლა-მანშის საფრანგეთის, ბელგიისა და ჰოლანდიის სანაპიროს ნავსადგურებს, დოკებს, გემებს, კარჭაპებსა და სანაპირო არტილერიის პოზიციებს. ბევრი ყუმბარა არის ჩამოყრილი გრინეს კონცხის რაიონში, სადაც დადგმულია გერმანიის შორსმსროელი ქვემეხები. დიდად დაზიანდა აგრეთვე დიუნკერკის დოკების ნაგებობანი. რამდენიმე დიდი თავდასხმა მოეწყო ბულონზე, სადაც, გარდა სანავსადგურო ობიექტებისა, ბომბარდირებულია გემები და კარჭაპები. ბევრგან ხანძარი გაჩნდა, რომლებიც ბულონიდან 30 კილომეტრზე მოსჩანდა. ოსტენდეში ინგლისის თვითმფრინავებმა ყუმბარა დაუშინეს სანავსადგურო ნაგებობებს, მთავარ დოკებსა და 30-მდე კარჭაპს. ოსტენდეზე თავდასხმის მონაწილე ერთერთი მფრინავის სიტყვით, მტერს ინგლისის თვითმფრინავებისათვის არავითარი წინააღმდეგობა არ გაუწევია.

ᲤᲚᲘᲡᲘᲜᲒᲜᲔᲚᲘᲡ ᲠᲐᲘᲝᲜᲨᲘ ᲘᲠᲘᲨᲘ მივიტანეთ კარჭაპების დიდრონ დაჯგუფებებზე. ბევრი ყუმბარა დავაყარეთ ანტვერპენის სანავსადგურო ნაგებობებს. ყუმბარები პირდაპირ ხვდებოდა მდინარე შელდაში მდგარ გემებს და სამდინარო დოკებს. დიდი თავდასხმა მოეწყო ბრიუსელის რაიონის სამხედრო ობიექტებზე და შარბურგის ნავსადგურზე. გემებზე დიდი ხანძარი გაჩნდა. ჩაძირულია 2 დიდი სატრანსპორტო გემი. ძლიერმა ხანძარმა იფეთქა კალეს რაიონშიც.

არა ერთი გაძლიერებული ბომბარდირება მოეწყო აგრეთვე მოწინააღმდეგის სამხედრო ობიექტებზე ჰამბურგის, კრეფელდის, ჰამის, ირანგის, ოსნაბრიუკის, სესტისა და კელნის რაიონში. ჰამბურგის დოკებში ხანძარი დაიწყო. გერმანიაზე თავდასხმის დროს ყუმბარებს ვაყრიდით აერომდრომებსაც.

18 სექტემბერს, ღამით, ინგლისის თვითმფრინავებმა კვლავ გაძლიერებით დაუშინეს ყუმბარა ლა-მანშის ნავსადგურებს საფრანგეთისა და ბელგიის სანაპიროზე. ზოგჯერ ხანძარი ინგლისის ნაპირებიდან მოსჩანდა.

გერმანიის ავიაცია 18 სექტემბერს, ღამით, განაგრძობდა თავდასხმას ერთეულებად ან პატარ-პატარა რაზმებად. ლონდონის ბევრ ადგილას დიდი ნგრევაა გამოწვეული, მაგრამ ძირითადად დაზარალდა პატარა საცხოვრებელი სახლები ცენტრალური ლონდონის რაიონში და ქალაქის გარეუბნებში ტემზის სამხრეთ ნაპირზე, სადაც ბევრი სახლი განადგურდა ნაწილობრივ თუ მთლიანად. ცეცხლგამჩენმა ყუმბარებმა ბევრგან ხანძარი გამოიწვია, რომლებიც სწრაფად იქნა ლოკალიზებული. წინასწარი ცნობებით, მოკლულია 90 და სერიოზულად დაჭრილია 350 კაცი.

ლონდონის გარეთ გერმანიის ავიაცია შედარებით ნაკლებ აქტივობას იჩენდა. არის მოკლულთა და დაჭრილთა მცირე რაოდენობა.

ბრძოლის დროს ჩამოგდებულია მოწინააღმდეგის 46 თვითმფრინავი. ინგლისის ავიაციამ 12 ავიაგამანადგურებელი დაჰკარგა.

ᲐᲛᲔᲠᲘᲙᲘᲡ ᲪᲜᲝᲑᲔᲑᲘ

ᲜᲘᲣ-ᲘᲝᲠᲙᲘ, 19 სექტემბერი. იუნაიტედ პრესის სააგენტოს ლონდონელი კორესპონდენტი, რომელსაც ნება დართეს გასცნობოდა საიდუმლო ცნობებს, იუწყება, გერმანიის ავიაციის ღამის თავდასხმებს ამ უკანასკნელ 10 დღის განმავლობაში თითქმის არ მოუხდენია გავლენა თავდაცვითს მუშაობაზე. საავიაციო საწარმოები დაზიანებულია უმნიშვნელოდ, ნავთსაცავების ნგრევა დიდი არ არის, არცერთ ელექტროსადგურს მუშაობა არ შეუწყვეტია. არ მუშაობს მხოლოდ ერთი გაზის ქარხანა. ინგლისში სერიოზულად არის დაზიანებული სულ ცოტა 12 ქარხანა, მაგრამ ცენტრალური ინგლისის იმ ქარხნებმა, რომლებიც წინათ დაზიანდნენ, უკვე განაახლეს მუშაობა. ლონდონიდან მიმავალი რკინიგზების უმეტესობა ნორმალურად მუშაობს. ზოგიერთი სადგურის მუშაობა ნაწილობრივ დარღვეულია. გემები კვლავ მოდიან ლონდონის ნავსადგურში. საიდუმლო ცნობებში აღნიშნულია, რომ ლონდონზე თავდასხმა ძლიერდება და მკვეთრად მცირდება სხვა პუნქტებზე თავდასხმის რაოდენობა.

ᲯᲐᲘᲡᲐ ᲓᲐ ᲡᲐᲤᲠᲐᲜᲒᲔᲗᲘᲡ ᲛᲝᲚᲐ�პᲐᲠᲐᲙᲔᲑᲐ

ᲑᲔᲠᲚᲘᲜᲘ, 19 სექტემბერი (საკდესი). გერმანიის საინფორმაციო ბიუროს (ცნობით, რამდენიმე დღის განმავლობაში საფრანგეთისა და ტაის (სიამი) მთავრობებს მოლაპარაკება ჰქონდათ მდინარე მეკონგის გასწვრივ საზღვრის გასწორების შესახებ. ტაის მოთხოვნა უარყოფილ იქნა. „საფრანგეთის მთავრობამ, — ნათქვამია ცნობაში, — გადასწყვიტა, ყოველგვარ გარემოებაში დაიცვას აგრესიისაგან ინდო-ჩინეთის ტერიტორიული მთლიანობა“.

Ვ. Ი. ᲚᲔᲜᲘᲜᲘᲡ ᲫᲔᲒᲚᲘᲡ ᲡᲐᲥᲘᲠᲙᲕᲚᲘᲡ ᲩᲐᲧᲠᲐ ᲚᲕᲝᲕᲨᲘ

200 ᲐᲗᲐᲡᲘᲐᲜᲘ ᲛᲘᲢᲘᲜ�გᲘ ᲗᲔᲐᲢᲠᲘᲡ ᲛᲝᲛᲔᲓᲐᲜᲗᲐ

ᲚᲕᲝᲕᲘ, 17 სექტემბერი (საკდესი). მზიანი დღეა. შემოდგომის ნიავი აფრიალებს მრავალ ტრანსპარანტს, ბაირაღებსა და დროშებს. შენობათა ფასადები, ბივნები, ფანჯრები და მალაზიების ვიტრინები სადღესასწაულოდ არის მორთული. ყველას სახეზე სიხარული ეხატება. პანების უღლისაგან დასავლეთ უკრაინის განთავისუფლების დღესასწაული საბჭოთა პატრიოტიზმის საერთო-სახალხო დემონსტრაციად იქცა.

რადიორუპორები მხნე მელოდიებს ავრცელებენ. მშრომელთა მრავალრიცხოვანი კოლონები საბრძოლო სიმღერებით, ლოზუნგებით, პარტიისა და მთავრობის ხელმძღვანელთა პორტრეტებით მიეშურებიან თეატრის მოედნისაკენ. აქ გაიმართა საერთო-საქალაქო მიტინგი, რომელიც მიეძღვნა კაცობრიობის გენიოსის, ვლადიმერ ილიას-ძე ლენინის ძეგლის საძირკვლის ჩაყრას.

ტრიბუნაზე არიან უკრაინის კ. პ. (ბ) ცენტრალური კომიტეტის მდივანი ამხ. ლისენკო, უკრაინის სსრ უმაღლესი საბჭოს პრეზიდიუმის თავმჯდომარე ამხ. გრეჩუხა, უკრაინის კ. პ. (ბ) ლვოვის საოლქო კომიტეტის მდივანი ამხ. გრიშუკი, საოლქო აღმასკომის თავმჯდომარე ამხ. კოზირევი, სსრ კავშირის უმაღლესი საბჭოს დეპუტატები — აკადემიკოსი ამხ. სტუოინსკი, მწერალი ვანდა ვასილევსკაია, მწერალი კორნეიჩუკი და საბჭოთა სტახანოველები.

მიტინგს ხსნის ქალაქის საბჭოს თავმჯდომარე ამხ. ერემენკო.

მგრძნობიარე, შინაარსიანი სიტყვით გამოდის აკადემიკოსი სტუდინსკი.

— დაე, ეს ძეგლი, — ამბობს იგი, — მოგვაგონებდეს იმას, რომ ჩვენ ლენინ-სტალინის დიადი პარტიის მეოხებით გავხდით თავისუფალი მოქალაქენი. მშრომელი ინტელიგენცია მთელ თავის ენერგიას, მთელ თავის ცოდნას მოახმარებს სამშობლოს.

მწერალი ვანდა ვასილევსკაია ამბობს:

— დღეს ჩვენ ძეგლს ვუდგამთ იმას, ვინც მთელს თავის სიცოცხლეში იბრძოდა ხალხის ნათელი მომავლისა და ბედნიერებისათვის.

სიტყვა წარმოსთქვეს მწერალმა ამხ. კორნეიჩუკმა, ორთქლმავალვაგონსარემონტო ქარხნის სტახანოველმა ამხ. კოვალევსკიმ, კოლმეურნე ამხ. ბელეკაიამ და მუშა-ქალმა ამხ. გრიკაიმ.

დიდი აღფრთოვანებით იქნა მიღებული მისალმება დიდი სტალინისადმი.

დიდხანს არა სცხრება ოვაციები ხალხთა ბელადის, ჩვენს გამარჯვებათა სულისჩამდგმელის, დიდი სტალინის პატივსაცემად.

მიტინგს 200 ათასზე მეტი კაცი დაესწრო.

ᲓᲐᲚᲣᲙᲣᲠ ᲒᲛᲘᲠᲗᲐ ᲫᲔᲒᲚᲘᲡ ᲒᲐᲮᲡᲜᲐ

ᲕᲝᲚᲝᲕᲘᲜᲘ (ᲑᲐᲠᲐᲜᲝᲕᲘᲩᲘᲡ ᲠᲔᲒᲘᲝᲜᲘ), 17 სექტემბერი (საკდესი). დღეს, ბელორუსი ხალხის გაერთიანების წლისთავზე, ვოლოკინში გაიხსნა წითელი არმიის იმ მეომართა და მეთაურთა ძეგლი, რომელნიც დაიღუპნენ პოლონელ მემამულეთა და კაპიტალისტთა უღლისაგან დასავლეთ ბელორუსიის მშრომელთა განთავისუფლებისათვის ბრძოლაში. 4 ათასამდე კაცი — მუშები, გლეხები და დაწესებულებათა მოსამსახურენი — მოვიდა დაღუპულ გმირთა საფლავთან. მიტინგი გახსნა ვოლოკინის რაიაღმასკომის თავმჯდომარემ, ბელორუსიის სსრ უმაღლესი საბჭოს დეპუტატმა ამხ. კოზინცევმა. მშრომელთა სახელით გამოვიდა ამხ. როდაშევსკი.

—განთავისუფლებული ხალხი,— ამბობს იგი, — არასოდეს არ დაივიწყებს ბრირებს, რომლებმაც თვისტომი ძმების ბედნიერებას შესწირეს სიცოცხლე.

ძეგლზე გამოკვეთილია სიტყვები: „მუშურ-გლეხური წითელი არმიის მეომრებს, რომელნიც თეთრპოლონელებისაგან დასავლეთ ბელორუსიის განთავის

სამრეწველო საწარმოებთან მოვაწყოთ ბოსტნეულისა და სარძეო დამხმარე მეურნეობა

მუშაობა უკვე გაიშალა

საუბარი საქართველოს სსრ ადგილობრივი მრეწველობის სახალხო კომისრის მოადგილე ამხ. ნ. ციცაგთან

საკითხი სამრეწველო საწარმოებთან ბოსტნეულისა და სარძეო დამხმარე მეურნეობის მოწყობის შესახებ, ცხადია, მეტად დროული და აქტუალურია. ამიტომ ჩვენ ჯერ კიდევ 14 სექტემბერს, გლუხოვოს ბამბეულის კომბინატის მუშების, მოსამსახურეებისა და ინჟინერ-ტექნიკურ მუშაკთა მოწოდების გაზეთებში გამოქვეყნებისთანავე მოვიწვიეთ ქარხნებისა და ფაბრიკების დირექტორთა თათბირი, რომელზეც დავსახეთ სათანადო ღონისძიებანი ამ სასარგებლო საქმის მოსაგვარებლად.

პირველ რიგში დამხმარე მეურნეობები მოეწყობა ქიმკომბინატთან, საავეჯო ფაბრიკასთან, კალინინის სახელობის ქარხანასთან, მუსკომბინატთან, ლითონის კონსტრუქციების ქარხანასთან, კამოს სახელობის დაზგათმშენებლობის ქარხანასთან, ორჯონიკიძის სახ. მანქანათმშენებლობისა და 26 კომისრის სახელობის ქარხნებთან.

საწარმოთა ხელმძღვანელებს დაევალათ 2 დღის ვადაში დაემუშავებინათ აღნიშნული საკითხი ადგილებზე, შეედგინათ გეგმები, ხარჯთაღრიცხვები და სხვ. 16 სექტემბერს წარმოდგენილი მასალები დაზუსტებულ იქნა.

ცალკეული საწარმოების მიხედვით მდგომარეობა ასეთია: ქიმკომბინატი, რომელსაც აქვს 1 ჰექტარი თავისუფალი ფართობი, ფარდული და სხვა, ახლავე მოაწყობს მეღორეობის ფერმას და ბოსტანს. ამ მიზნით გამოყოფილია 15.000 მანეთი. ლითონის კონსტრუქციების ქარხანაც ახლავე გამართავს მეღორეობის ფერმას, რაზედაც 10.000 მანეთს დახარჯავს, მუსკომბინატი კი მოაწყობს ბოსტანს 1 ჰექტარზე.

კარგი მდგომარეობაა ავეჯეულობის ფაბრიკაშიც, სადაც დამხმარე მეურნეობისათვის 17 ათასი მანეთი გადასდეს. შეძენილი იქნება 6 ღორი და მოეწყობა ბოსტანი. ასევეა კალინინის სახელობის ქარხანაში. აქ დამხმარე მეურნეობის მოსაწყობად გამოჰყვეს 30.000 მანეთი და უკვე აწყობენ მეღორეობის ფერმას 5 დედაღორით, მეფრინველეობის ფერმას 60 ქათმით. აგრეთვე შეძენილი იქნება ჯიშიანი ძროხები.

ფართოდ ეწყობა ფერმები და ბოსტანი ორჯონიკიძის სახელობის მანქანათმშენებლობის ქარხანაშიაც.

სულ ადგილობრივი მრეწველობის აღნიშნული ქარხნები და ფაბრიკები დამხმარე მეურნეობებს მოაწყობენ დაახლოებით 30 ჰექტარზე. ამ მიზნით საჭირო ხე-ტყის მასალა და თანხები ყველგან არის, დამატებით საჭირო ფართობს კი ახლო ხანში მივიღებთ.

დამხმარე მეურნეობების მოსაწყობად ადგილებზე უკვე გაიშალა მუშაობა: იძენენ პირუტყვს და ფრინველს, ხელსაწყო-იარაღებს, თესლს და სასუქს, დაწყებულია ადგილების შემოღობვა და დამუშავება. ვფიქრობთ, სექტემბრის დასასრულს დასახული გეგმების მნიშვნელოვანი ნაწილი შესრულებული იქნება.

მოვაწყოთ სანიმუშო დამხმარე მეურნეობას

გლუხოველთა შესანიშნავი ინიციატივა უდავოდ მოწონების ღირსია. ყოველ ქარხანასა და ფაბრიკასთან საკუთარი დამხმარე მეურნეობის მოწყობა ის ღონისძიებაა, რომელიც გაუმჯობესებს მუშათა ყვების ხარისხს, მიმზიდველსა და მრავალფეროვანს გადაქცევს ჩვენი სასადილოებისა და ბუფეტების მენიუს.

გადაწყვეტილი გვაქვს ფაბრიკასთან მოვაწყოთ მერძეობა-მეცხოველეობის ფერმა. პირველ რიგში უნდა შევიძინოთ 5 ძროხა, 5 ღორი და 100 ქათამი. გათვალისწინებული გვაქვს აგრეთვე გავაშენოთ ბოსტანი 12-14 ჰექტარზე, რისთვისაც მიწა ვთხოვეთ თბილისის საქალაქო საბჭოს.

ჩვენი ფაბრიკის მუშებისათვის საჭიროა 120 ტონა კარტოფილი, 120 ტონა პამიდორი, 120 ტონა კომბოსტო, 300 ტონა ჰარხალი, 8 ტონა ლობიო, აგრეთვე დიდძალი მწვანილი. ჩვენი ბოსტანი რამდენადმე მაინც დააკმაყოფილებს ამ მოთხოვნას.

მერძეობა-მეცხოველეობის ფერმის მოსაწყობად და ბოსტნისათვის მარტო კაპიტალურ დაბანდებაზე 50.000 მანეთის დახარჯვას ვფიქრობთ.

თამბაქოს ფაბრიკის კოლექტივი, რომელიც მოწონებით შეხვდა გლუხოველთა მოწოდებას, ყველაფერს გააკეთებს იმისათვის, რომ ფაბრიკას ექნეს საკუთარი სანიმუშო დამხმარე მეურნეობა, რომელიც დამატებით პროდუქტებს მისცემს ფაბრიკის სასადილოს, ბუფეტს, საბავშვო ბაღს.

თ. როსტომაშვილი
თბილისის თამბაქოს ფაბრიკის დირექტორი.

მეფრინველეობის ახალი ფერმები

ხაშური, 18 სექტემბერი (საქდესი). ხაშურის რაიონის კოლმეურნეობები ამ ბოლო ხანებში უდიდეს ყურადღებას უთმობენ მეფრინველეობის განვითარებას. 15 კოლმეურნეობამ უკვე ჩამოაყალიბა მეფრინველეობის ფერმები. სოფ. ნაბახტევის კოლმეურნეობის ფერმაში 75 ჯიშიანი ქათამია. ფერმა უზრუნველყოფილია საკვებით, გამოყოფილი არიან გამოცდილი მექათმეები. კოლმეურნეობას განზრახული აქვს ზამთრისათვის ააშენოს ახალი საქათმე.

კარგ მდგომარეობაშია მეფრინველეობის ფერმა აგრეთვე სოფ. აგარის კოლმეურნეობაში. აქ ფრინველის სიკვდილიანობის ან დაკარგვის არცერთი შემთხვევა არ ყოფილა.

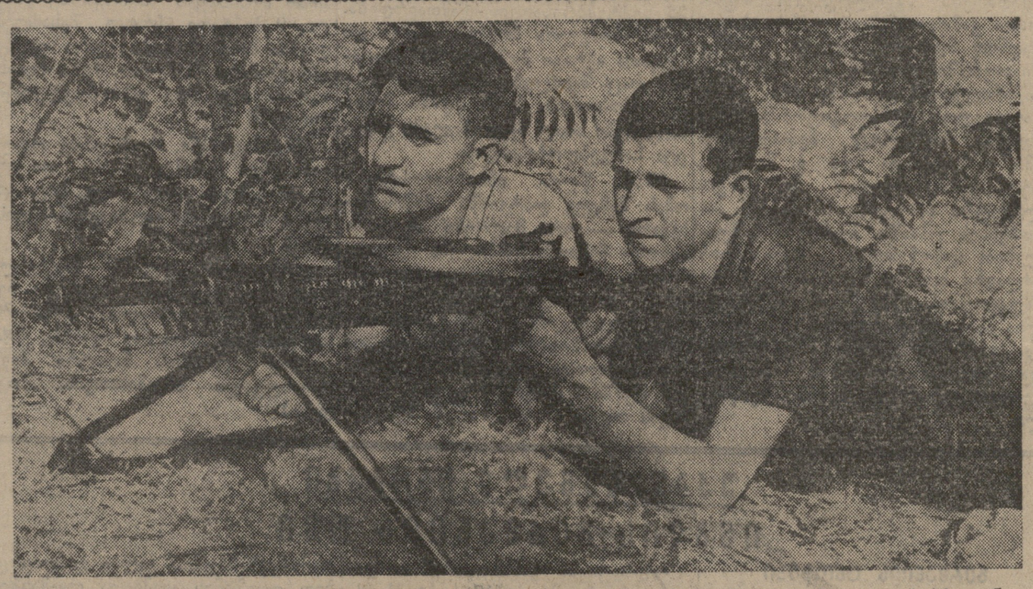

თბილისის 26 კომისრის სახელობის ქარხნის ახალწვეულები ა. ნიკოლაძე (მარცხნივ) და ნ. ბეზიმიანსკი ტყვიამფრქვევთან.
ფოტო ვლ. გინზბურგისა.

გაწვევა წითელ არმიასა და სამხედრო-საზღვაო ფლოტში

ახალგაზრდა კაჯრიოჯების სიხარულისა და აღფრთოვანების დღეები

მშობლიურ მუშურ-გლეხურ წითელ არმიაში მორიგი გაწვევა ორდენოსან საქართველოს მთელს რესპუბლიკაში მშრომელთა არაჩვეულებრივი სიხარულის დღედ იქცა. ამ დღეებში განსაკუთრებულ სიხარულსა და აღფრთოვანებას განიცდიან სოციალისტური სამშობლოს მგზნებარე პატრიოტები, რომლებსაც დიდი ხნის ნატვრა შეუსრულდათ — ჩაირიცხონ წითელი არმიის რიგებში და ვალკაცურად დაიცვან საბჭოთა კავშირის საზღვრები.

ბელადის სამშობლო — გორის მშრომელებმა 16 სექტემბერს ჩვეულებრივზე ადრე გაიღვიძეს. გასაწვევი პუნქტი საზეიმოდ არის მორთული. დილიდანვე ორგანიზებულად დაიწყო ახალწვეულთა გამოცხადება. პირველნი მოვიდნენ სოფ. კარალეთის, ხელთუბნის და ხიდისთავის სასოფლო საბჭოების ახალწვეულები. გამწვევმა კომისიამ წითელი არმიის ქვეით ნაწილში ჩარიცხა კოლმეურნე ახალგაზრდები ს. ცალგავილი, ლ. მურადაშვილი და სხვ. ხოლო ახალწვეული ს. ბერიაშვილი ჩარიცხულ იქნა მოტორიზებულ ნაწილში. გამწვევი კომისიის დასკვნა ახალწვეულებში უდიდეს სიხარულს და აღფრთოვანებას იწვევს.

ასეთივე ზეიმით ჩატარდა ახალწვეულთა ნაწილებზე მიწერა 17 და 18 სექტემბერს.

ბაქრაძის სახელობის აბრეშუმის კომბინატის, ტყავფეხსაცმლის, სატრიკოტაჟო და მაუდის ფაბრიკების ახალწვეულები მუსიკით და სიმღერით მოვიდნენ ქუთაისის გასაწვევ პუნქტზე. გამწვევი პუნქტი მათ ყოველმხრივ მომზადებული დაუხვდა.

კომისიაში პირველად გაიარა ტყავფეხსაცმლის კომბინატის სტახანოვცილმა ამხ. ი. შენგელიამ. მას მიჰყვა ახალწვეული ამხ. დ. კორაძე. კომისიამ ორივე ვარგისად სცნო წითელ არმიაში სამსახურისათვის.

ლენინის კუთხეში ახალწვეულებისათვის მოეწყო პოლიტსაუბარი საერთაშორისო საკითხებზე. ახალწვეულები პოლიტსაუბარს უდიდესი ინტერესით შეხვდნენ.

გაწვევის პირველ დღეს ზუგდიდის პუნქტში ორგანიზებულად მივიდნენ ქალაქის, ენგურის ჩაის საბჭოთა მეურნეობის და კორეხელის ახალწვეულები. მათი სურვილია დაუყოვნებლივ წავიდნენ გმირული წითელი არმიის რიგებში.

სტახანოველმა ვ. დარსაველიძემ განაცხადა: „ჩემი ოცნება იყო მემსახურა სამხედრო-საზღვაო ფლოტში. სურვილი შემისრულდა, გამწვევმა კომისიამ ჩემი თხოვნა დააკმაყოფილა“. ასეთივე აღფრთოვანებით შეხვდნენ კომისიის დასკვნას ახალწვეულები მ. ავარაცხელი, რაფავა, დ. კოტოვი, მ. ბრეგვაძე და სხვ.

გაწვევას დიდი ზეიმით შეხვდა ხაშურის რაიონიც; სავაგონო დეპოში 11 ახალწვეულია, ყველა ისინი კომკავშირელებია და წარმოებაში გეგმებს გადაჭარბებით ასრულებენ. გამწვევმა კომისიამ თერთმეტივე ახალწვეულის მოთხოვნა დააკმაყოფილა და ჩარიცხა წითელი არმიის რიგებში. წითელი არმიის სხვადასხვა ნაწილებში ჩაირიცხნენ აგრეთვე სოციალისტური სოფლის მეურნეობის მოწინავე ადამიანები.

წალკის რაიონის ახალწვეულთა უმრავლესობას ჩაბარებული აქვს თავდაცვის ყველა სახის ნორმები. ახალწვეულები აღფრთოვანებით ელოდნენ წითელი არმიისა და სამხედრო-საზღვაო ფლოტის რიგებში მიღების დაწყებას. მართლაც, გაწვევის პირველი დღეები წალკის რაიონში ორგანიზებულად ჩატარდა. გამწვევმა კომისიამ ახალწვეული პოპოვი არტილერიაში ჩარიცხა.

აქ ბევრია ფაქტები იმისა, რომ გამწვევი კომისია ახალგაზრდებისაგან იღებს განცხადებებს არმიის რიგებში ვადაზე ადრე გაწვევის შესახებ.

16 სექტემბერი თბილისის რაიონის ახალწვეულთათვის აღფრთოვანების და მხიარულების დღე იყო. ამ დღეს აქ დიდი ზეიმით დაიწყო ახალწვეულთა მიწერა ნაწილებზე. კომისიაში მხიარული გამომეტყველებით გამოცხადდნენ ახალწვეული კოლმეურნეები ნ. ბერიაშვილი, ვ. თაბაგარი, კ. კოტორაშვილი და სხვ., რომლებიც მოითხოვდნენ გმირული წითელი არმიის რიგებში ჩარიცხვას.

საექიმო კომისიის გულდასმით შემოწმებით ისინი ჯანმრთელი აღმოჩნდნენ და მიწერილ იქნენ შესაფერ ნაწილებზე.

მახარაძის რაიონის ახალწვეულთა უმრავლესობა თითქმის საშუალო განათლებისა. ბევრმა მათგანმა წელს დაამთავრა საშუალო სკოლა. ახლა ისინი აღფრთოვანებით მიდიან წითელი არმიის რიგებში. ახალწვეულმა, ნატანების კოლმეურნეობის სტახანოველმა კ. ზაქარიშვილმა კომისიას სთხოვა მეთაურთა მოსამზადებელ სკოლაში ჩარიცხვა. კომისიამ მისი თხოვნა დააკმაყოფილა. ასევე მოიქცნენ ახალწვეული მიშა თოიძე და სხვ.

ბათუმის გასაწვევი პუნქტი საზეიმოდ მორთული შეხვდა ძვირფას სტუმრებს. გასაწვევ პუნქტს პირველნი ესტუმრნენ ბათუმის სტალინის სახელობის ნავთსახდელი ქარხნის და სამკერვალო ფაბრიკის ახალწვეულები.

გამწვევი კომისიის მაგიდასთან მივიდა 1920 წელს დაბადებული ახალწვეული ამხ. ლ. მამფორია, მას ჩაბარებული აქვს ნორმები ოთხ სათავდაცვო ნიშანზე. იგი წარმოებაში გეგმას 300-350 პროცენტით ასრულებს. გამწვევმა კომისიამ ამხ. ლ. მამფორიას სურვილი დააკმაყოფილა და საავიაციო ნაწილში ჩარიცხა.

ახალწვეულებმა ვ. მისურენმა, ა. გუმენიუკმა, ვ. გოლკომ, კ. სადურენკომ, ი. ენინმა, ივ. რიაბცევმა კომისიას სთხოვეს, რომ მათზე არ გაავრცელოს არავითარი შეღავათები.

მუშურ-გლეხური წითელი არმიის რიგებში გაწვევის პირველ დღეებში ასევე ორგანიზებულად და უკლებლივ ცხადდებიან ახალწვეულები საქართველოს დანარჩენი რაიონებიდან გასაწვევ პუნქტებზე. მთელი ჩვენი ხალხი ახალწვეულებთან ერთად განიცდის უდიდეს სიხარულს. იგი გმირული წითელი არმიის რიგებს აძლევს თავის საუკეთესო შვილებს და ავალდებულებს მათ გახდნენ მამაცნი, შეუპოვარნი და გმირულად დაიცვან სოციალიზმის დიადი ქვეყანა, დიდი ლენინისა და სტალინის საქმე.

გავაძლიეროთ ბრძოლა ლიკვიდაციისა დანაკარგებთან

თამბაქოს აღება დაუშვებელი ნელი ტემპით მიმდინარეობს. თამბაქოს მოსავლის აღებაში საგრძნობლად ჩამორჩნენ აფხაზეთის ასსრ, აგრეთვე ლაგოდეხის, გურჯაანის, ყვარლის, ჩოხატაურისა და ზუგდიდის რაიონები.

მოწინავეთა რიგებშია აჭარის ასსრ, რომელმაც თამბაქოს აღების ვეგმა გადაჭარბებით შეასრულა, აგრეთვე ლუქსემბურგისა და ბორჩალოს რაიონები.

გასული წლის 15 სექტემბრისათვის თამბაქოს აღების გეგმა საქართველოს შესრულებული ჰქონდა 89,3 პროცენტით, მიმდინარე წლის 15 სექტემბრისათვის კი—მხოლოდ 58,5 პროცენტით. როგორც მოყვანილი ცნობებიდან სჩანს, თამბაქოს აღების საქმეში ძლიერ ჩამოვრჩით.

მთავრობის დადგენილებით თამბაქოს აღება საქართველოში 20 სექტემბრისათვის უნდა დამთავრებულიყო, მაგრამ მთელი რიგი რაიონების პარტიულმა და საბჭოთა ორგანიზაციებმა ჯერ კიდევ ვერ გამოიტანეს სათანადო დასკვნები მოსავლის აღების ფრიად პასუხსაგები ამოცანიდან.

რა იწვევს ჩამორჩენას? აფხაზეთმა და მთელმა რიგმა რაიონებმა წელს თამბაქოს დარგვა 20 დღით დააგვიანეს. დაგვიანებით სწარმოებდა პლანტაციების დამუშავებაც.

ბორჩალოს კოლმეურნეობა „ავანგარდის“, აგრეთვე სტალინის სახელობისა და შინსახკომის სახელობის კოლმეურნეობებს, ყვარლის რაიონის მახარაძისა და კუიბიშევის სახელობის კოლმეურნეობებს ყველა ფართობზე არ ჩაუტარებიათ თოხნა და კულტივაცია. ასეთი მაგალითი ხშირია აფხაზეთის, გურჯაანისა და ლუქსემბურგის თამბაქოს პლანტაციებშიაც. ყოველივე ამან შეაფერხა თამბაქოს ზრდა-განვითარება და ფოთლის დროზე მომწიფება.

ზოგან აჭიანურებენ შემოსული ფოთლის აღებასაც. თამბაქო გადამწიფეს და ჩასწვეს ბორჩალოს რაიონის ტელმანის სახელობის, ვოროშილოვის სახელობისა და სხვა კოლმეურნეობებში. გურჯაანის რაიონის ველისციხის ბერიას სახელობის კოლმეურნეობამ 0,25 ჰექტარზე გადასწვა მესამე და მეოთხეჯერ შესატხი მაღალი ხარისხის თამბაქო.

ბორჩალოს რაიონის შაუმიანის სასოფლო საბჭოს ლენინავანდის სახელობის კოლმეურნეობამ, აგრეთვე გეურახის სასოფლო საბჭოს ორჯონიკიძის სახელობის და აშაგასერადის ტელმანის სახელობის კოლმეურნეობებმა თამბაქოს ღეროები გადასჭრეს 40-50 სანტიმეტრის სიმაღლეზე და გადაჭრილ ნაწილს თან გააყოლეს მეხუთე და მეექვსე შეტეხვის საუკეთესო თამბაქო.

ბორჩალოს რაიონის ლენინავანდის სახელობის კოლმეურნეობაში უპასუხისმგებლობა იმამდე მივიდა, რომ 2 ურემი შეტეხილი თამბაქო 2 დღე მინდვრად ეყარა გადაუზიდავი, რის გამო ჩახურდა და ხარისხი დაჭარგა.

აცმის წინ სავალდებულოა მოსავლის დახარისხება. მიუხედავად ამისა ბორჩალოს რაიონის ტელმანის, აგრეთვე ორჯონიკიძისა და დიმიტროვის სახელობის კოლმეურნეობებში თამბაქოს არ ახარისხებენ, რაც აძნელებს მის შემდგომ დამუშავებას, სცემს ხარისხს და ფოთლის გამოსავლიანობას. ყოველივე ეს იმის შედეგია, რომ აღნიშნული რაიონის სამეწარმოო-ორგანოები კოლმეურნეობებს ყოველდღიურ ხელმძღვანელობას და დახმარებას არ უწევენ.

საქართველოს მთელ რიგ რაიონებში ბევრია ისეთი კოლმეურნეობა, სადაც ჰექტარზე 18-22 ცენტნერამდე კარგი ხარისხის თამბაქოს იღებენ.

განსაკუთრებით კარგად მუშაობენ აჭარის ასს რესპუბლიკის კოლმეურნეობები, რომლებმაც 13 სექტემბერს სახელმწიფოსათვის თამბაქოს ჩაბარების წლიური გეგმა 101 პროცენტით შეასრულეს. აქ, ბათუმისა და ხულოს რაიონებს შეუძლიათ წელს თამბაქოს დამზადების გეგმა მარტო პირველი მოსავლით შეასრულონ 150 პროცენტით. აჭარის ასსრ კოლმეურნეობათა უმრავლესობაში თამბაქო მთლიანად მომწიფებულია, მაგრამ საშრობების გადატვირთვის გამო მოსავლის აღება ნელი ტემპით მიმდინარეობს. ამას ხელს უწყობს აგრეთვე ლურსმნის უქონლობა, რაც აფერხებს დამატებითი ვაგონების დამზადებას კოლმეურნეობებში. შექმნილ მდგომარეობას აჭარის ასსრ მიწსახკომმა ყურადღება უნდა მიაქციოს.

წელს ნერგის უქონლობის გამო ქედის რაიონში ხულოს რაიონიდან შემოზიდულ იქნა ტრაპიზონის ჯიშის ჩითილი, რომლის პლანტაციებმა, სამსონის ჯიშთან შედარებით გაორკეცებული და კარგი ხარისხის მოსავალი მოგვცეს. ეს მდგომარეობა საქმიწსახკომმა უნდა მიიღოს მხედველობაში ჯიშთა დარაიონების დროს.

რაიონების პარტიულმა და საბჭოთა ორგანიზაციებმა თამბაქოს მოსავალი უნდა აიღონ უდანაკარგოდ და უზრუნველჰყონ მისი სანიმუშოდ მოვლა,—ასეთია საბრძოლო ამოცანა.

აგრ. ა. ჩარკვიანი

საშემოდგომო თესვისათვის სუსტად ემზადებიან

(ᲬᲘᲗᲔᲚᲬᲧᲐᲠᲝ, „ᲙᲝᲛᲣᲜᲘᲡᲢᲘᲡ“ ᲙᲝᲠᲔᲡᲞᲝᲜᲓᲔᲜᲢᲘᲡᲐᲒᲐᲜ)

წითელწყაროს რაიონში არადამაკმაყოფილებლად მიმდინარეობს მზრალად ხვნა და საშემოდგომო თესვისათვის მზადება (დასათესია 17.700 ჰექტარი). რაიონს არ მოუმზადებია სათესი მანქანები, აკლია აგრეთვე 9.200 ცენტნერი თესლი. გეგმით რაიონის კოლმეურნეობათა შორის უნდა გადაეცვალათ 2.000 ცენტნერი თესლი, მაგრამ დღემდე არცერთი კილოგრამი არ გადაუცვლიათ.

მთელი რიგი კოლმეურნეობები შეუწყნარებელ უდარდელობას იჩენენ თესლის გაწმენდის საქმეში. 15 სექტემბრისათვის 30.580 ცენტნერი თესლიდან გაწმენდილი იყო მხოლოდ 7.691 ცენტნერი, გეგმის 25,1 პროცენტი.

სოფ. ქვემო-ქედის კიროვის სახელობის კოლმეურნეობას (თავმჯდომარე ვ. ქავთარაძე) 1.890 ცენტნერი გასაწმენდი სათესლე მარცვლეულიდან 15 სექტემბერს არცერთი კილოგრამი არ ჰქონდა გაწმენდილი. ამავე დროს, აქ უმოქმედოდ არის გაჩერებული 6 ტრიერი.

თესლის გაწმენდა დღემდე არ დაუწყიათ აგრეთვე სოფ. მირზაანის XVIII პარტყრილობის სახელობის, სოფ. ჯაფარიძის წითელი ოქტომბრის სახელობის და ქვემოქედის ცხაკაიას სახელობის კოლმეურნეობებს. სოფ. ჯაფარიძის კოლმეურნეობა „შრომაში“ 14 და 15 სექტემბერს იმ დროს, როცა აქ გასაწმენდია 800 ცენტნერზე მეტი თესლი, 7 ტრიერი მომცდარი იყო.

წითელწყაროს მტს-ს დღემდე შეუკეთებელი აქვს 5 სათესი და 13 საოში, ხოლო შირაქის მტს-ს — 5 სათესი მანქანა.

დაუშვებელი ნელი ტემპით მიმდინარეობს მზრალად ხვნა. 15 სექტემბრისათვის 6.800 ჰექტარიდან მოხნული იყო მხოლოდ 585 ჰექტარი, გეგმის 8,6 პროცენტი, სექტემბრის მესამე ხუთდღიურში აქ მხოლოდ 98 ჰექტარი მოიხნა, გეგმის 1,4 პროცენტი.

მიუხედავად იმისა, რომ პარტიისა და მთავრობის დადგენილებით სავალდებულო იყო საკუთარი გამწევი ძალით მზრალად ხვნის ნაწილობრივ მაინც ჩატარება, წითელწყაროს რაიონის ბევრ კოლმეურნეობას დღემდე არ აქვს შესრულებული მიცემული დავალება, ბევრ კოლმეურნეობას ამ საქმეში მუშაპირუტყვი არ გამოუყენებია. ამავე დროს, შირაქისა და წითელწყაროს მტს-ები მზრალად ხვნის გეგმებს ვერ ასრულებენ. ეს მდგომარეობა მით უფრო ავალებს კოლმეურნეობებს მზრალად ხვნაში გამოიყენონ მუშაპირუტყვი. ნუ დავივიწყებთ, რომ მზრალად ხვნას უდიდესი მნიშვნელობა აქვს საგაზაფხულო კულტურების მოსავლიანობის გადიდების საქმეში.

ვ. ტუხაშვილი

უზრუნველვყოთ შაქრის ჭარხლის მოსავლის აღება და სახელმწიფოსათვის ჩაბარება უდანაკარგოდ

საქართველოს ჭარხლის მთესველი რაიონების წინაშე წელს დასმულია უაღრესად პასუხსაგები ამოცანა: აიღონ მოსავალი და უდანაკარგოდ ჩაბარონ სახელმწიფოს, ნატურანაზღაურების ჩათვლით, მიმდინარე წლის მოსავლის 1.081.293 ცენტნერი შაქრის ჭარხალი. ხაშურის რაიონში აღებულ უნდა იქნას და სახელმწიფოს ჩაბარდეს 219.435 ცენტნერი ჭარხალი, ქარელის რაიონში—271.318, გორის რაიონში—298.192 და კასპის რაიონში — 292.348 ცენტნერი.

შაქრის ჭარხლის ამოღების დაწყებამდე რაღაც ორიოდე დღე დარჩა. ჭარხლის მთესველი რაიონების კოლმეურნეობებმა, პარტიულმა, საბჭოთა და სამეწარმოო-ორგანოებმა სასწრაფოდ უნდა აღმოფხვრან მოსავლის აღებისათვის მზადებაში ჯერ კიდევ არსებული ყველა ნაკლი—დაამთავრონ ჭარხლის ამომღები მანქანების რემონტი, მოამზადონ მესაჭენი, დაამთავრონ ხიდებისა და მისაღებ პუნქტებისაკენ მიმავალი გზების წესრიგში მოყვანა და სხვ.

დაუყოვნებლივ უნდა დაამუშაონ და თვითეულ კოლმეურნეობას გააცნონ შაქრის ჭარხლის ამოღებისა და გამოზიდვის ხუთდღიანი გეგმები, ჭარხლის მინდვრებში უნდა ქოეწყოს დროებითი კარვები წვიმიან ამინდში ჭარხლის გასაწმენდად, კოლმეურნეობათა თვითეულ რგოლში უნდა გამოიყონ სპეციალური პირები, რომელნიც პასუხს აგებენ დატაცებისა და წანახედაგან ჭარხლის დაცვისათვის და სხვ.

მოსავლის აღების კამპანიის ერთერთ მნიშვნელოვან მომენტს წარმოადგენს ამოღებული ჭარხლის ნაწილის კაგატირება (ზვინებად დადგმა), რომლის გეგმა დამტკიცებულია 101 ათასი ცენტნერის რაოდენობით. მისი წარმატებით ჩატარებისათვის საჭიროა კაგატირება მოხდეს ინსტრუქციის ზუსტი შეფარდებით, კაგატებში ჭარხლის შენახვის მთელი პერიოდისათვის გამოიყოს მცველთა საჭირო რაოდენობა, გაიგზავნონ ადამიანები აგარის შაქრის ქარხანასთან მოწყობილ კურსებზე, რომლებიც კოლმეურნე მეკაგატეებს ამზადებს.

აგარის შაქრის ქარხანამ სასწრაფოდ უნდა დაამთავროს ძველი მიღები პუნქტების გამართვა და კეთილმოწყობა, უმოკლეს ვადაში უნდა დაამთავროს შინდისისა და სტალინირის მიმღები პუნქტების მშენებლობა, შეარჩიოს და კვალიფიციური კადრებით დააკომპლექტოს პუნქტები, უზრუნველჰყოს კოლმეურნეობები კირით, თერმომეტრებითა და ჭილობით კაგატებში და გადაზიდვის დროს ჭარხლის გადასახურავად.

ჭარხლის მოსავლის აღების სამუშაოს მაღალ დონეზე ჩატარება უზრუნველჰყოფს შაქრის ჭარხლის დამზადების გეგმის მთლიანად და გადმეტებით შესრულებას, საქართველოს შაქრის მრეწველობის შეუფერხებლად მუშაობას. (საქდესი).

საერთაშორისო მიმოხილვა

ინგლისსა და იტალია-გერმანიის ბლოკს შორის ომი სულ უფრო მეტი გაქანებითა და სულ უფრო ფართო მასშტაბით ვითარდება. ინგლის-გერმანიის ომში სახმელეთო ფრონტები არ არის, მაგრამ ბრძოლა მაინც არაჩვეულებრივი გაატფრებით სწარმოებს, თანაც ომს განიცდის თვითეული ქვეყანა მთლიანად და არა მარტო მათი სამხედრო ძალები. და თუ ყოველდღიურ ცნობებში არ არის მრავალნიშნიანი ციფრები მოკლულთა, დაჭრილთა და დატყვევებულთა რაოდენობის შესახებ, სამაგიეროდ ისინი აჭრელებულია ცნობებით დანგრეულ და მოსპობილ სამრეწველო საწარმოთა, ნაგებობათა და მარაგის შესახებ, რის შექმნისთვისაც უამრავი ადამიანის შრომა დაიხარჯა.

უკანასკნელ დღეებში არაერთი უდიდესი საჰაერო ბრძოლა მოხდა ლა-მანშზე, ლონდონში, გერმანიის ქალაქებში — ბერლინში, ჰამბურგსა და სხვ. ამ საჰაერო ომის ძირითადი და დამახასიათებელი ნიშანია ლონდონისათვის ბრძოლა, მტრის ტერიტორიაზე ჰაერში ბატონობისათვის ბრძოლა.

გერმანიის სარდლობამ, როცა საჰაერო შეტევა დაიწყო ინგლისზე, მიზნად დაისახა ინგლისის უმნიშვნელოვანესი სამხედრო-სამრეწველო ობიექტების მოშლა და დანგრევა და ბრიტანეთის კუნძულების საჰაერო ბლოკადის განხორციელება.

ამ ამოცანების განხორციელებისათვის გერმანიის სარდლობამ თავისი სტრატეგიული მდგომარეობის ყველა უპირატესობა გამოიყენა. ეს უპირატესობა იმაში მდგომარეობს, რომ გერმანიას ბერგენიდან ბრესტამდე მდებარე ნახევარკალში მოეპოვება ბაზები, რომლებიც ბრიტანეთის კუნძულებს ეკვრის აღმოსავლეთიდან და სამხრეთიდან. გერმანიის სარდლობამ ის გარემოებაც გამოიყენა, რომ გერმანიის სამხედრო-საჰაერო ბაზებისათვის ბევრად უფრო ახლოა ინგლისში თავდასასხმელი ობიექტები, ვიდრე ინგლისის ბაზებისათვის გერმანიის სამხედრო-სამრეწველო ობიექტები. დასასრულ, გერმანიამ გამოიყენა აგრეთვე თავისი სამხედრო-საჰაერო ძალების რიცხობრივი უპირატესობა.

გერმანიის საჰაერო შეტევის სულ უფრო მზარდი ინტენსივობის მიუხედავად, იმის მიუხედავად, რომ გერმანიამ თითქოს გაარღვია ინგლისის საჰაერო თავდაცვის პირველი ხაზი, გერმანელებმა ჯერ კიდევ მაინც ვერ შესძლეს გადამწყვეტი დარტყმა მოეხდინათ ინგლისის ავიაციაზე.

გაცილებით უფრო ძნელ პირობებში მყოფი ინგლისი სულ უფრო მზარდს წინააღმდეგობას ეწევა და ამავე დროს კონტრზომებსაც ანხორციელებს. ინგლისის ავიაცია ყოველდღე უშინს ყუმბარებს გერმანიის უდიდეს სამრეწველო და სტრატეგიულ ცენტრებს და თავის მხრივ ცოტა ზიანს არ აყენებს გერმანიის ობიექტებს.

უკანასკნელ ხანს ინგლისური პრესაც და ამერიკული პრესაც ერთობ დაჟინებით ლაპარაკობენ, რომ მოსალოდნელია ინგლისში გერმანიის ჯარის შესევა. პრესა ამ თავისი პროგნოზებისათვის საფუძვლად იყენებს ცნობებს იმის შესახებ, რომ გერმანია საფრანგეთის სანაპიროზე უყრის თავს ჯარს და სტრანსპორტო გემებსა და ჯარის გადასაყვანს სხვა საშუალებებს. ეს პროგნოზები ემყარება აგრეთვე იმ საჰაერო ომის სულ უფრო მზარდს ინტენსიობას, რომელიც ლა-მანშსა და ინგლისის ტერიტორიაზე ჩაღდება. ყოველ ექვს გარეშეა, რომ ინგლის-გერმანიის საჰაერო ბრძოლა გადამწყვეტ ეტაპს უახლოვდება, რადგან შემოდგომის დადგომის შემდეგ საეჭვოა განხორციელებულ იქნას ბრიტანეთის კუნძულების ტერიტორიაზე გერმანიის ჯარის გადაყვანის ამოცანა.

თუ ინგლისსა და გერმანიას შორის წარმოებულ ომში სახმელეთო ფრონტები არ არის, სამაგიეროდ ეს ფრონტები საკმარისზე მეტია იმ ბრძოლაში, რომელიც ინგლისსა და იტალიას შორის სწარმოებს აფრიკის კონტინენტზე. როგორც საზღვარგარეთიდან მიღებული უკანასკნელი დეპეშებიდან სჩანს, იტალია ფართო შეტევას იწყებს ინგლისის სამფლობელოთა წინააღმდეგ. უკანასკნელი ცნობების მიხედვით, იტალიის ჯარი უკვე შეიჭრა ეგვიპტეში. ეს იმას ნიშნავს, რომ სასტიკი ბრძოლა იწყება სუეცის არხისათვის, რომელსაც უდიდესი მნიშვნელობა აქვს ინგლისისთვისაც და იტალიისთვისაც. იტალიას სუეცის არხი თავის სამფლობელოთა შესანარჩუნებლად ესაჭიროება; ინგლისში კი კარგად იციან, რომ თუ ინგლისმა სუეცის არხი დაჰკარგა, შესაძლოა თავისი ბატონობა დაჰკარგოს ხმელთაშუა ზღვაზე, რაც მას აფრიკის უახლოესი სამფლობელოების ფასად დაუჯდება.

სწორედ ამიტომ ინგლისმა მთელი რიგი ზომები მიიღო, რათა გაემაგრებინა თავისი გარნიზონები ეგვიპტეში, ზემო ნილოსის რაიონში. ინგლისელებისათვის შესაძლოა აუცილებელი გახდეს, რომ თავი დაიცვან ორმაგი თავდასხმისაგან, ლიბიიდან — კაიროს (ეგვიპტე) მიმართულებით და აბისინიიდან ხართუმის (ინგლის-ეგვიპტის სუდანი) მიმართულებით.

○

ომის დღევანდელი ეტაპისათვის დამახასიათებელია, რომ ინგლისი, რომელმაც თავისი მოკავშირენი დაჰკარგა, შეერთებული შტატების დახმარებას ეყრდნობა. ეს დახმარება სულ უფრო ფართო და ეფექტიანი ხდება და არსებითად სამხედრო თანამშრომლობად იქცევა. ამ ცოტა ხნის წინათ ამერიკის შეერთებულ შტატებსა და კანადას შორის შეთანხმება დაიდო თავდაცვის გაერთიანებული სამმართველოს შექმნის შესახებ. ეს იყო პირველი ნაბიჯი ამერიკის შეერთებული შტატებისა და ბრიტანეთის იმპერიის სამხედრო თანამშრომლობის მიმართულებით.

ამ მიმართულებით გადადგმულ მეორე ნაბიჯს წარმოადგენს ინგლის-ამერიკის შეთანხმების დადება, რომლის თანახმად შეერთებული შტატები, ინგლისისათვის გადაცემული 50 საესკადრო ნაღმოსნის სანაცვლოდ, 99 წლის იჯარით იღებენ ინგლისის სამხედრო-საჰაერო და საზღვაო ბაზებს დასავლეთის ნახევარსფეროში. ინგლისმა მიიღო არა მარტო 50 საესკადრო ნაღმოსანი, არამედ იმის შესაძლებლობაც, რომ ბრიტანეთის კუნძულებისაკენ წაიყვანოს ამერიკის სანაპიროსთან მყოფი თავისი საზღვაო ძალები.

ამერიკის იმპერიალიზმის ზრახვები ყველაზე ნაკლებ არის სანტიმენტალური ხასიათისა, ყველაზე ნაკლებ შეეფერება „სამართლიანობის“, „ცივილიზაციის დაცვისა“ და სხვა ამგვარ მოტივებს, რაზედაც ამერიკის ბურჟუაზიული პრესა სწერს. ამერიკის იმპერიალიზმი ინგლისს იმიტომ ეხმარება, რომ იგი დაინტერესებულია ომის გაჭიანურებით, რადგან ეს მოასწავებს

პარტიული ცხოვრება

რაიკომის პლენუმმა განიხილა მეცხოველეობის განვითარების საკითხი

(ქასპი, „კომუნისტის“ კორესპონდენტისაგან)

შესდგა საქ. კ. პ. (ბ) ქასპის რაიკომის მორიგი პლენუმი. პარტიაში ახალ წევრთა მიღების მიმდინარეობის შესახებ საქ. კ. პ. (ბ) ქასპის რაიკომის მდივნის ამხ. ა. მესროფაშვილის მოხსენების შემდეგ, პლენუმმა განიხილა რაიონის კოლმეურნეობებში მეცხოველეობის განვითარების საკითხი. ამ საკითხზე პლენუმზე მოხსენებით გამოვიდა ქასპის რაიმიწგანის გამგე ამხ. ვ. გოგიაშვილი.

მეცხოველეობის საკითხზე მოხსენებამ რაიკომის პლენუმის წევრთა ცხოველი ყამათი გამოიწვია. ყამათში მონაწილეობა მიიღეს ამხ. გ. დანდუროვმა, გ. ნავროზაშვილმა, ე. თარხნიშვილმა, ს. მამასახლისოვმა, ვ. ზაქარიაშვილმა, ი. სიდამონიძემ და გ. შაყულაშვილმა.

მეცხოველეობის განვითარების სახელმწიფო გეგმის მიხედვით 1941 წლის 1 იანვრისათვის ქასპის რაიონში უნდა შეიქმნას 213 ფერმა. ფაქტიურად მიმდინარე წლის 1 ივლისისათვის შექმნილი იყო 203 ფერმა, რომლებშიც უკვე მიღწეულია პირუტყვის სულადობის 26 პროცენტით ზრდა. ეს მიღწევები მოპოვებულია კოლმეურნეობებში სოზოგადოებრივი მეცხოველეობის განვითარების ღონისძიებათა შესახებ სსრ კავშირის სახკომსაბჭოს და საკ. კ. პ. (ბ) ცენტრალური კომიტეტის 1939 წლის 8 ივლისის დადგენილების განხორციელებით.

მაგრამ რაიონის კოლმეურნეობებში მეცხოველეობის განვითარების საქმეს სერიოზული ნაკლოვანებებიც ახლავს. მაგალითად, მეცხოველეობის ფერმებში სუსტად მიმდინარეობს პირუტყვის სულადობის დაკომპლექტება. ამ მხრივ ძლიერ ჩამორჩნენ სოფ. ჩობალაურის, ნიქოზის, წითელქალაქის, საქადაგიანოს, ხოვლეს და დოესის კოლმეურნეობები. სოფ. კარაშიანის, გარიყულის და ახალციხის № 2 კოლმეურნეობებს კი ჯერ არცერთი სახის ფერმა არ შეუქმნიათ. როგორც პლენუმზე აღინიშნა, ეს იმით აიხსნება, რომ ადგილობრივი პარტიული, საბჭოთა და კომკავშირული ორგანიზაციები დღემდე სუსტად ანხორციელებენ პარტიისა და მთავრობის დადგენილებას მეცხოველეობის განვითარების ღონისძიებათა შესახებ.

მოსმენილი მოხსენებების გამო პლენუმმა მიიღო სათანადო გადაწყვეტილებანი.

ს. ჟურაშვილი.

საქართველოს კ. პ. (ბ) ცენტრალური კომიტეტი

საქ. კ. პ. (ბ) ცენტრალური კომიტეტის ბიუროს 1940 წლის 5 სექტემბრის გადაწყვეტილებით საქ. კ. პ. (ბ) რიგებიდან გარიცხული არიან:

1. ვლადიმერ თომას-ძე **ღვინჯილია,** საკ. კ. პ. (ბ) წევრობის კანდიდატი 1939 წლიდან, საკანდიდატო ბარათი № 3072708 — როგორც სასამართლოს მიერ მსჯავრდადებული ფასების დარღვევისათვის. 2) კონსტანტინე იონას-ძე **ჩხეიძე,** საკ. კ. პ. (ბ) წევრი 1939 წლიდან, პარტბილეთი № 3300227— სახელმწიფო სახსრების მითვისებისათვის. 3) მარიამ ნესტორის-ასული **წიკლაური,** საკ. კ. პ. (ბ) წევრობის კანდიდატი 1939 წლიდან, საკანდიდატო ბარათი № 1682641 — კოლმეურნეობაში მუშაობაზე უარის თქმისათვის. 4) ეკატერინე მიხეილის-ასული **მირზელაშვილი,** საკ. კ. პ. (ბ) წევრობის კანდიდატი 1939 წლიდან, საკანდიდატო ბარათი № 2162151 — როგორც სასამართლოს მიერ მსჯავრდადებული 9.600 მანეთის ობლიგაციების დანაკლისისათვის. 5) სურენ ბადალის-ძე **აკოფოვი,** საკ. კ. პ. (ბ) წევრობის კანდიდატი 1938 წლიდან, საკანდიდატო ბარათი № 0930429—საწარმოში სამუშაოს გაცდენისა და 1939 წლის დეკემბრიდან პარტსაწევროს გადაუხდელობისათვის. 6) გიორგი სიოს-ძე **ჩხარტიშვილი,** საკ. კ. პ. (ბ) წევრი 1928 წლიდან, პარტბილეთი № 2840098 — როგორც მსჯავრდადებული სახელმწიფო სახსრების მითვისებისათვის. 7) პეტრე ზაქარიას-ძე **ჩარუევი,** საკ. კ. პ. (ბ) წევრობის კანდიდატი 1939 წლიდან, საკანდიდატო ბარათი № 1686579—როგორც სასამართლოს მიერ მსჯავრდადებული, სახელმწიფოსათვის მატერიალური ზარალის მიყენებისათვის. 8) ნოე მანუჩარის-ძე **ცომაია,** საკ. კ. პ. (ბ) წევრი 1929 წლიდან, პარტბილეთი № 1549989—როგორც სასამართლოს მიერ მსჯავრდადებული 2.991 მანეთის მითვისებისათვის. 9) სოლომონ პეტრეს-ძე **გოგინაშვილი,** საკ. კ. პ. (ბ) წევრი 1931 წლიდან, პარტბილეთი № 1510735—როგორც სასამართლოს მიერ მსჯავრდადებული კოოპერატიული სახსრების გაფლანგვისათვის. 10) ბათლომე ბასას-ძე **შონია,** საკ. კ. პ. (ბ) წევრი 1931 წლიდან, პარტბილეთი № 1526763— როგორც სასამართლოს მიერ მსჯავრდებული სახელმწიფო სახსრების გამფლანგველის მფარველობისათვის. 11) ტაარ-ოღლი **ყობარ,** საკ. კ. პ. (ბ) წევრი 1938 წლიდან, პარტბილეთი № 2850860— როგორც სასამართლოს მიერ მსჯავრდებული ქურდობისა და მახინაციისათვის. 12) აგრაფინა ეგნატეს-ასული **ნანავა,** საკ. კ. პ. (ბ) წევრობის კანდიდატი 1938 წლიდან, საკანდიდატო ბარათი № 1671858—პარტიული ცხოვრებისაგან მოწყვეტისა და 8 თვის განმავლობაში პარტსაწევროს გადაუხდელობისათვის.

საქ. კ. პ. (ბ) ცენტრალური კომიტეტის ბიუროს 1940 წლის 10 სექტემბრის გადაწყვეტილებით საქ. კ. პ. (ბ) რიგებიდან გარიცხული არიან:

1) ალექსანდრე გიორგის-ძე **ჟურაშვილი,** საკ. კ. პ. (ბ) წევრი 1938 წლიდან, პარტბილეთი № 2851359—როგორც სასამართლოს მიერ მსჯავრდადებული სამუშაოს გაცდენისათვის. 2) იოსებ ანდრიას-ძე **კიკაბიძე,** საკ. კ. პ. (ბ) წევრი 1930 წლიდან, პარტბილეთი № 2839418—როგორც სასამართლოს მიერ მსჯავრდადებული სამუშაოს გაცდენისათვის. 3) სერგო ვარლამის-ძე **ქორიძე,** საკ. კ. პ. (ბ) წევრი 1938 წლიდან, პარტბილეთი № 2852517— როგორც სასამართლოს მიერ მსჯავრდადებული სახელმწიფო სახსრების მითვისებისათვის. 4) შოთა არსენის-ძე **ნეფარიძე,** საკ. კ. პ. (ბ) წევრობის კანდიდატი 1938 წლიდან, საკანდიდატო ბარათი № 0927981 — როგორც სასამართლოს მიერ მსჯავრდადებული შრომის დისციპლინის სისტემატური დარღვევისათვის. 5) მათე ნიკოლოზის-ძე **როსხოპიძე,** საკ. კ. პ. (ბ) წევრი 1925 წლიდან, პარტბილეთი № 1505600—როგორც სასამართლოს მიერ მსჯავრდადებული სამუშაოდან თვითნებურად წასვლისათვის. 6) ივანე სიმონის-ძე **ნინაძე-კრავჩენკო,** საკ. კ. პ. (ბ) წევრი 1938 წლიდან, პარტბილეთი № 1547278—სამუშაოს გაცდენისათვის. 7) ვასილ გიორგის-ძე **რუსიშვილი,** საკ. კ. პ. (ბ) წევრობის კანდიდატი 1938 წლიდან, საკანდიდატო ბარათი № 1670460 — როგორც სასამართლოს მიერ მსჯავრდადებული მკვლელობისათვის. 8) ვლადიმერ პლატონის-ძე **გრიგოლია,** საკ. კ. პ. (ბ) წევრი 1917 წლიდან პარტბილეთი № 1525625, როგორც ამიერ-კავკასიის სამხედრო ოლქის სამხედრო ტრიბუნალის მიერ მსჯავრდადებული 1½ წლით თავისუფლების აღკვეთით. 9) ალექსანდრე გრიგოლის-ძე **რობაქიძე,** საკ. კ. პ. (ბ) წევრი 1926 წლიდან, პარტბილეთი № 1530893—როგორც სასამართლოს მიერ მსჯავრდადებული შრომის დისციპლინის დარღვევისათვის. 10) გაბრიელ ნიკოლოზის-ძე **ბესტავაშვილი,** საკ. კ. პ. (ბ) წევრი 1921 წლიდან, პარტბილეთი № 1530860—როგორც სასამართლოს მიერ მსჯავრდადებული. 11) თეოდორე ვასილის-ძე **ბიბილაშვილი,** საკ. კ. პ. (ბ) წევრობის კანდიდატი 1931 წლიდან, საკანდიდატო ბარათი № 0718471 — როგორც სასამართლოს მიერ მსჯავრდადებული თავისი რძლის დაჭრისათვის. 12) აკაკი ესტატეს-ძე **მონიავა,** საკ. კ. პ. (ბ) წევრობის კანდიდატი 1938 წლიდან, საკანდიდატო ბარათი № 1263004 — როგორც სასამართლოს მიერ მსჯავრდადებული სიმულაციისა და სამხედრო ნაწილიდან გაქცევისათვის. 13) ალექსანდრე ალფეზის-ძე **ჭელიძე,** საკ. კ. პ. (ბ) წევრი 1928 წლიდან, პარტბილეთი № 1540154—როგორც სასამართლოს მიერ მსჯავრდადებული სახელმწიფო სახსრების გაფლანგვისათვის. 14) კონსტანტინე მინაგოს-ძე **კოხოძე,** საკ. კ. პ. (ბ) წევრობის კანდიდატი 1938 წლიდან, საკანდიდატო ბარათი № 1681212—როგორც სასამართლოს მიერ მსჯავრდადებული მკვლელობისათვის. 15) შალვა ილიას-ძე **გუგუნავა,** საკ. კ. პ. (ბ) წევრი 1931 წლიდან, პარტბილეთი № 1531551—როგორც სასამართლოს მიერ მსჯავრდადებული სახელმწიფო სახსრების მითვისებისათვის.

26 კომისარი

(დასვრეტიდან 22 წლისთავის გამო.)

ორას მეშვიდე ვერსზე ახჩაკუიმსა და უღელტეხილს შორის უეცრად შეჩერდა მატარებელი. ვაგონიდან რიგ-რიგად ჩამოიყვანეს 26 პატიმარი და რკინიგზის ლიანდაგიდან ასიოდე ნაბიჯის მოშორებით ვერაგულად დახვრიტეს.

უკანასკნელი ამოსუნთქვის დროს მათ წარმოსთქვეს მხნე და ვაჟკაცური სიტყვები „ჩვენ ვკვდებით კომუნიზმისათვის!, გაუმარჯოს კომუნიზმს!“ და რამდენიმე წუთის შემდეგ უშველებელი ორმო ძმათა სასაფლაოდ გადაიქცა.

ინგლისელმა „ცივილიზატორებმა“ და „ჰუმანისტებმა“ მუხანათურად განუგმირეს გული ბაქოს 26 სახელოვან კომისარს, ინგლისელი ჯალათები და მათი ლაქიები—ესერები და მენშევიკები ფიქრობდნენ, რომ იმპერიალისტის დასილული მიდამოები მარადიული მდუმარებით შეინახავდნენ ამ შემაძრწუნებელ ამბავს, მაგრამ მათ მაინც უამბეს ისტორიას ამ ტრაგედიის შესახებ...

○

ეს იყო 1918 წლის 20 სექტემბერს...

ეს ის პერიოდი იყო, როდესაც საბჭოების ნორჩი რესპუბლიკა ცეცხლის რკალში იყო გახვეული, როდესაც გათავხედებული ინტერვენტები თეთრგვარდიელთა ბანდების დახმარებით სხვადასხვა ფრონტებიდან უტევდნენ საბჭოთა კავშირს.

„დაამარცხეს რა გერმანია და ავსტრია—ნათქვამია საკ. კ. პ. (ბ) ისტორიის სახელმძღვანელოში, — ანტანტის სახელმწიფოებმა გადასწყვიტეს გადმოესროლათ დიდი სამხედრო ძალები საბჭოთა ქვეყნის წინააღმდეგ. გერმანიის დამარცხებისა და უკრაინიდან და ამიერ-კავკასიიდან მისი ჯარების წასვლის შემდეგ ინგლისელებმა და ფრანგებმა გერმანიის ადგილი დაიკავეს; მათ მორეკეს თავისი ფლოტი შავ ზღვაში და გადმოსხეს ჯარები ოდესაში, ამიერ-კავკასიაში. ანტანტის ინტერვენტთა პარპაში ოკუპირებულ ოლქებში ისეთ გამხეცებამდე მივიდა, რომ ისინი არ ჩერდებოდნენ მუშათა და გლეხთა მთელ ჯგუფებთან იარაღით ანგარიშის გასწორების წინაშე. ბოლოს, თურქესტანის ოკუპაციის შემდეგ, ინტერვენტთა თავხედობა იქამდე მივიდა, რომ მათ კასპიის ზღვის იქითა მხარეში წამოიყვანეს ბაქოს 26 ბელმძღვანელი ბოლშევიკი—ამხანაგები შაუმიანი, ფიოლეტოვი, ჯაფარიძე, მალიგინი, აზიზბეკოვი, კორლანოვი და სხვები და ესერების დახმარებით მხეცურად დახვრიტეს ისინი“.

ვინ იყვნენ ეს ამხანაგები? ამხ. შაუმიანი, ჯაფარიძე, ფიოლეტოვი, აზიზბეკოვი და სხვ. იყვნენ ბაქოს პროლეტარების ღირსეული მეთაურები. ლენინ-სტალინის პარტიის სახელოვანი შვილები, რომელთაც ბაქოში პირველად ააფრიალეს საბჭოების დროშა.

ბაქოში საბჭოთა ხელისუფლება დამყარდა მაშინ, როდესაც მთელს ამიერ-კავკასიაში დათარეშობდნენ მენშევიკები, დაშნაკები და სხვა კონტრრევოლუციური პარტიები. ამავე დროს ნავთის ქალაქს გააფთრებით უტევდნენ ინტერვენტები.

ძნელი იყო ამ პირობებში ხელისუფლების შენარჩუნება, მაგრამ ბაქოს კომისრები **ლენინისა** და **სტალინის** სისტემატური მზრუნველობითა და მხარდაჭერით გმირულად იბრძოდნენ შინაური და გარეშე მტრების წინააღმდეგ.

იმჟამად ცარიცინში მყოფი ამხანაგი სტალინი უაღრესად დაძაბულ ვითარებაში ოდნავადაც არ აკლებდა მზრუნველობას ბაქოს ბოლშევიკებს. იგი ეხმარებოდა მათ პუერით, სამხედრო ძალებით, აძლევდა მითითებებს და სხვ.

ამხანაგი სტალინი ცარიცინიდან ხელმძღვანელობს ბაქოს ბოლშევიკებს, აქედან წარმართავს იგი ბაქოს პროლეტარების ბრძოლას.

პეტროგრადიდან თუ ცარიცინიდან გამოგზავნილი წერილები და დეპეშები ამხნევებდნენ ბაქოს ბოლშევიკებს, უფრო მჭიდროდ რაზმავდნენ მათ უცხოელი ინტერვენტების და ესერ-მენშევიკთა ბანდების წინააღმდეგ ბრძოლაში.

ბაქოში საბჭოთა ხელისუფლების დამყარებისთანავე ამხანაგი სტალინი ლენინთან ერთად აყენებს ნავთის მრეწველობის და კასპიის ზღვის საკარო ფლოტის ნაციონალიზაციის საკითხს. ბაქოს პროლეტარიატს კარგად ჰქონდა შეგნებული ნავთის მრეწველობის უდიდესი სახელმწიფოებრივი მნიშვნელობა. მუშები აღფრთოვანებით შეხვდნენ დეკრეტს ნავთის მრეწველობის ნაციონალიზაციის შესახებ.

8 ივნისს ამხანაგი სტალინი სწერს შაუმიანს:

„კასპიის ფლოტის ნაციონალიზაციის საკითხში შეგიძლიათ გაბედულად იმოქმედოთ... სახკომსაბჭო მხარს დაგიჭერთ... ყოველივე ნათქვამი მიიღეთ არა როგორც ჩემი პირადი აზრი, არამედ როგორც წინადადება ლენინისა, რომელსაც მე გუშინ პირდაპირი მავთულით ველაპარაკე ყველა აღძრულ საკითხზე“.

ბაქოში დაიწყო სასურსათო კრიზისი. ესერ-მენშევიკი მოღალატეები ცდილობდნენ ეს მდგომარეობა გამოეყენებინათ საპროვოკაციოდ და მუშებში უკმაყოფილება შეექმნათ. პროლეტარულ ბაქოს კვლავ დასჭირდა ამ ამხანაგ სტალინის ხელმძღვანელობა.

11 ივნისს ბაქოში მიღებულ იქნა დეპეშა:

„აცნობეთ რადიოთი ბაქოში შაუმიანს, რომ მე, სტალინი, ვიმყოფები სამხრეთში და მალე ვიქნები ჩრდილო-კავკასიაში. ხაზი ხასავიურტ-პეტროვსკი შეკეთებული იქნება, რადაც არ უნდა დაგვიჯდეს. ბაქოს დასახმარებლად გაიგზავნა და მომავალში რეგულარულად გაიგზავნება ყველაფერი. დღეს მიემგზავრება ცარიცინიდან საგანგებო შიფრიკი წერილით შაუმიანისადმი. პურს გამოვგზავნით, რადაც არ უნდა დაგვიჯდეს. გთხოვთ გაამგზავროთ აჯიკაბულის ფრონტი და სულით არ დაეცეთ. სტალინი“.

სასურსათო მდგომარეობა ბაქოში მაინც კატასტროფიული იყო, რადგან ბაქო მოწყვეტილი იყო აზერბაიჯანის სოფლებს. ამავე დროს ესერ-მენშევიკები, რომლებიც მოკალათებული იყვნენ სასურსათო ორგანოებში, აშკარა მავნებლურ მუშაობას ეწეოდნენ.

ფრონტზე მდგომარეობა დღითი დღე უარესდებოდა. ბაქოს ბოლშევიკები დახმარებისათვის ისევ ლენინსა და სტალინს მიმართავენ.

13 ივნისს შაუმიანი შემდეგი შინაარსის დეპეშას უგზავნის ლენინს:

„მდგომარეობა ფრონტზე უარესდება. მარტო ჩვენი ძალები არ ეშველა. საჭიროა სერიოზული სამხედრო დახმარება რუსეთიდან. მე ვუდეპეშე ასტრახანში და ცარიცინში სტალინს. გაეცით განკარგულება თქვენ“.

ცენტრი, პირადად ლენინი და სტალინი შესაძლებლობის ფარგლებში არაფერს არ იშურებდნენ. ეხმარებოდნენ ფულით, იარაღით, ძალებით.

16 ივნისს შესდგა ბაქოს საბჭოს გაერთიანებული სხდომა, რომელზედაც მოსმენილ იქნა ამხ. შაუმიანის მოხსენება პოლიტიკური მდგომარეობის შესახებ ამიერ-კავკასიისა და რუსეთში. სხდომაზე თავი წამოჭყვეს ესერ-მენშევიკებმა, რომლებიც კატეგორიულად მოითხოვდნენ უცხოელი ოკუპანტების მოწვევას ბაქოში.

ბოლშევიკი დეპუტატები ამხანაგ შაუმიანისა და ჯაფარიძის მეთაურობით შეურიგებელად ებრძოდნენ ესერ-მენშევიკებს, ააშკარავებდნენ მათს გამცემლობას და ინგლისის იმპერიალიზმის შავბნელ ზრახვებს.

20 ივლისს ამხანაგი სტალინი, უცხოელ კოლონიზატორთა აგენტების საზიზღარი მუშაობით აღშფოთებული, სწერს ამხ. შაუმიანს:

„უკანასკნელი ცნობებით, ბაქოს დეპუტატთა საბჭოს ნაროდნიკული ფრაქციები ცდილობენ ვარიაგების—ინგლისლების მოწვევას ვითომდა თურქი დამპყრობელების წინააღმდეგ“.

„თუ მხედველობაში მივიღებთ როგორი იყო დახმარება ინგლისფრანგების მხრით მურმანზე და შორეულ აღმოსავლეთში, დანამდვილებით შეიძლება ითქვას, რომ ნაროდნიკული ფრაქციები თავისდა შეუგნებლად ამზადებენ ნიადაგს ბაქოს და მისი რაიონების ოკუპაციისათვის. ამასთან ერთად უეჭველია ნაროდნიკული პარტიების ცდა კუსტარული წესით გადასჭრან საერთაშორისო პოლიტიკის საკითხი იმ დროს, როდესაც საბჭოების სრულიად-რუსეთის მეხუთე ყრილობამ გარკვევით დაუჭირა მხარი რუსეთის საბჭოთა რესპუბლიკის დამოუკიდებელ პოლიტიკას, დამოუკიდებელს როგორც გერმანელებისაგან, ისე ინგლისელებისაგან.

ნაროდნიკული პარტიების ტაქტიკა წარმოადგენს რუსეთის ხალხთა ნებისყოფის უხეშად დარღვევას ერთი მუჭა ინგლისელ-ფრანგ იმპერიალისტთა საამებლად.

სრულიად-რუსეთის ცაკის და საბჭოთა კომისართა საბჭოს სახელით მე მოვითხოვ მთელი ბაქოს საბჭოსაგან, არმიისა და ფლოტისაგან სრულ დამორჩილებას მთელი რუსეთის მუშათა და გლეხთა ნებასურვილებისადმი. საბჭოების V ყრილობის გადაწყვეტილებათა შესასრულებლად, მე მოვითხოვ ბაქოს სახკომსაბჭოსაგან უყოყმანოდ გაატაროს ცხოვრებაში დამოუკიდებელი საერთაშორისო პოლიტიკა და გადაჭრით ებრძოლოს უცხოეთის კაპიტალის აგენტებს თვით შესაბამისი მისიების წევრების დაპატიმრებამდე.

სახალხო კომისართა საბჭოს რწმუნებით სახალხო კომისარი ი. სტალინი“.

მეორე დღეს ბაქოში მიღებულ იქნა ვ. ლენინის დეპეშა, რომელიც მთლიანად მხარს უჭერდა სტალინის დეპეშას.

ბაქოში ბოლშევიკები მხურვალედ გამოეხმაურნენ სახალხო კომისარის დეპეშას. ამხანაგ სტალინის მოწოდებამ ბრძოლის ახალი ცეცხლი დაანთო ბაქოს პროლეტარებში.

როცა ბაქოში მდგომარეობა უფრო დაძაბული შეიქნა, ბაქოს ამბებით დაინტერესებული ლენინი სთხოვდა ასტრახანს განმარტებას რადიოთი, თუ რა ხდებოდა ბაქოში, სწორი იყო თუ არა ცნობა, რომ ბაქოს სახკომსაბჭო გადადგა. და თუ არა, რამდენ ხანს შეეძლო კიდევ ბაქოში სახკომსაბჭოს შეენარჩუნებინა ძალაუფლება. სპასუხოდ ცენტრი სულ უფროდაუფრო საგანგაშო ცნობებს ღებულობდა...

მდგომარეობა უფრო და უფრო გართულდა.

31 ივლისს პარტიის ბაქოს კომიტეტმა გადასწყვიტა მოეხდინა თავისი ძირითადი ძალების ევაკუაცია ბაქოდან ასტრახანში. 1 ავგისტოს კი ბაქოში შეიქმნა კონტრრევოლუციური მთავრობა, ევროპოწოდებული, „ცენტროკასპიის დიქტატურა“. 9 ავგისტოს ლენინი ასეთ დეპეშას გზავნის ასტრახანში: „მდგომარეობა ბაქოში ჩემთვის მაინც გაურკვეველია. ვინ არის ხელისუფალი სათავეში? სად არის შაუმიანი? შეეკითხეთ სტალინს და იმოქმედეთ ყველა გარემოებათა გათვალისწინებით. თქვენ იცით, რომ მე სავსებით ვენდობი შაუმიანს, აქედან შეუძლებელია მდგომარეობაში გარკვევა და არ არის დახმარების სწრაფად აღმოჩენის შესაძლებლობა. ლენინი“.

შექმნილი მდგომარეობა სასწრაფო დახმარებას მოითხოვდა. 31 ავგისტოს ამხანაგი სტალინი სთხოვდა ლენინს გადმოეგზავნათ ბალტიის ფლოტიდან მსუბუქი ტიპის რამდენიმე ნაღმისანი და ორი წყალქვეშა ნავი. მაგრამ ავგისტო—სექტემბერში მდგომარეობა საერთოდ ფრონტებზე ისე დაძაბული იყო, რომ სამხედრო ძალებით დახმარება მეტად ძნელი იყო...

ინგლისელი „ცივილიზატორები“ და „ჰუმანისტები“ კი ამ დროს ბაქოს კომისრების ავაზაკურად განადგურების გეგმებს აწყობდნენ.

ჯალათებმა კიდევ განახორციელეს ეს საზიზღარი გეგმა... 26 კომისრის ნათელი ხსოვნა მარადიულად დარჩება მილიონების გულში. მათი სახელები ჩაუქრობელი შუქით იქნება გაკაშკაშებული.

ამ შესანიშნავი ბოლშევიკების გმირული ცხოვრების მაგალითზე იზრდებიან კომუნიზმისათვის მებრძოლთა ახალ-ახალი ლეგიონები.

ბაქოს სახკომსაბჭოს სხდომა 1918 წ.

მხატვ. ვ. პოლოსოვის სურათიდან.

გამოფენაში მონაწილეობისათვის ბრძოლას კომუნისტები უნდა თაოსნობდნენ

(ლანჩხუთი, „კომუნისტის“ კორესპონდენტისაგან)

სრულიად-საკავშირო სასოფლო-სამეურნეო გამოფენის 1941 წელს განგრძობის შესახებ სსრ კავშირის სახალხო კომისართა საბჭოს და საკ. კ. პ. (ბ) ცენტრალური კომიტეტის დადგენილების გამოქვეყნებამ ახალი შრომითი ენტუზიაზმი გამოიწვია ლანჩხუთის რაიონის კოლმეურნეობებში.

ლანჩხუთის სტალინის სახელობის კოლმეურნეობა მონაწილეობას იღებდა 1939 წლის სრულიად-საკავშირო სასოფლო-სამეურნეო გამოფენაში სიმინდის კულტურის უხვი მოსავლის წარმატებული მაჩვენებლებით, რისთვისაც მთავარი სამოგფენო კომიტეტის მიერ დაჯილდოებულ იქნა მეორე ხარისხის დიპლომით, მოტოციკლეტით და 5 ათასი მანეთით. მოსალოდნელი იყო, რომ აღნიშნული კოლმეურნეობა მიმდინარე წლის გამოფენაზე ახალი გამარჯვებებით წარსდგებოდა, მაგრამ ასე არ მოხდა.

კოლმეურნეობის გამგეობის და პარტიული ორგანიზაციის მოუქნელი მუშაობის შედეგად ლანჩხუთის კოლმეურნეობა 1940 წლის გამოფენის მონაწილე არ არის. პარტორგანიზაციამ ვერ მოაწყო გამოფენის მონაწილე კოლმეურნეთა გამოცდილების დანერგვა კოლმეურნეებში, ცალკეულ ბრიგადებსა და რგოლებში, სოცშეჯიბრება არ გაჩაღებულა, რის შედეგადაც კოლმეურნეობამ ვერ მიაღწია იმ მაჩვენებლებს, რომლებიც დაწესებულია გამოფენაში მონაწილეობისათვის.

კიდევ მეტი, — მომავალი წლის გამოფენისათვის ამ კოლმეურნეობაში თითქმის არაფერი კეთდება, პარტიულ ორგანიზაციას (მდივანი—ბ. პატარაია) არც კი განუხილავს კოლმეურნეთა საერთო კრებაზე პარტიისა და მთავრობის დადგენილება; ბრიგადებსა და რგოლებში გაშლილი არ არის სოცშეჯიბრება გამოფენაში მონაწილეობის უფლების მოპოვებისათვის.

ამ საქმეში პირველ რიგში კომუნისტები უნდა იძლეოდნენ მისაბაძ მაგალითს, მაგრამ, სამწუხაროდ, ასე არ ხდება. კომუნისტი გ. პატარაია გასულ წელს გამოფენის მონაწილე იყო, მიმდინარე წლის გამოფენაში კი მონაწილეობას არ იღებს. კომუნისტ დ. სარჯველაძეს 93 შრომადღე აქვს გამომუშავებული. იგი სისტემატურად აცდენს საშუამავლოს, ასევე იქცევა მ. ქურიძე, მაგრამ პარტიულ ორგანიზაციას აღწერშნული კომუნისტების მიმართ ზომები არ მიუღია.

პარტიული ორგანიზაცია ნაკლებად ისმენს სამეურნეო შინაარსის საკითხებს. 1-ლი და მე-5 ბრიგადების შესახებ დღემდე არცერთხელ არ მოუსმენიათ მოხსენება, მაშინ როცა ამ ბრიგადებში საწარმოო გეგმების შესრულება ჩამორჩენილია.

მიღებულ დადგენილებათა შესრულება არ მოწმდება და ამიტომ პარტორგანიზაცია სათანადო გაღვლენას ვერ ახდენს კოლმეურნეობის საქმიანობაზე.

ასევეთვე მდგომარეობაა ჯუნჯუათაეწერის კოლმეურნეობა „კომუნის სხივთან“ არსებულ პარტიულ ორგანიზაციაში. პარტორგანიზაციის მდივანს ს. ხელაძეს აზრადაც არ მოსვლია პარტიულ კრებაზე დაეყენებინა მომავალი წლის გამოფენისათვის მზადების საკითხი. ამ კოლმეურნეობის ცალკეულ ბრიგადებსა და რგოლებს შორის გაშლილი არ არის სოციალისტური შეჯიბრება მაღალი მოსავლის მიღებისათვის. კოლმეურნეები არ იცნობენ საკ. კ. პ. (ბ) ც. კ-ის და სსრ კავშირის სახალხო კომისართა საბჭოს დადგენილებას 1941 წელს გამოფენის განგრძობის შესახებ. მიუხედავად იმისა, რომ აღნიშნული კოლმეურნეობა მიმდინარე წელს გამოფენის მონაწილეა, პარტორგანიზაცია აქ თითქმის არავითარ მუშაობას არ ეწევა მომავალი წლის გამოფენაში კიდევ უფრო ფართო მაჩვენებლებით მონაწილეობის მისაღებად. პარტორგანიზატორმა ისიც კი არ იცის, თუ რა მაჩვენებლებით მონაწილეობს კოლმეურნეობა მიმდინარე წელს სასოფლო-სამეურნეო გამოფენაში.

პარტიულ კრებებზე იშვიათად იხილავენ სამეურნეო საკითხებს. კომუნისტებიც ვერ ანხორციელებენ აქ ავანგარდულ როლს. თვით პარტორგანიზაციის მდივანს ხელაძეს მხოლოდ 93 შრომადღე აქვს გამომუშავებული. ამას იგი ავადმყოფობით ხსნის, რაც სწორი არ არის. ა. ფირცხალაიშვილს გამომუშავებული აქვს 69 შრომადღე და ა. შ., მაშინ როცა უპარტიო კოლმეურნეებს თვითეულს 200-250-ზე მეტი შრომადღე აქვთ გამომუშავებული.

ასევე უდარდელობას იჩენენ გვიმბალაურის (მდივანი—პ. იმნაძე) და ორაგვისღელის (მდივანი—ვ. ჩხაიძე) საკოლმეურნეო პარტორგანიზაციები. აღნიშნულ კოლმეურნეობებში ჯერ კიდევ გაჩაღებული არ არის ბრძოლა 1941 წლის სრულიად-საკავშირო სასოფლო-სამეურნეო გამოფენაში მონაწილეობის უფლების მოპოვებისათვის.

ასევე შეიძლება ითქვას ხიდმალალის, ღრმაღელის, ორმეთის და სხვა საკოლმეურნეო პარტორგანიზაციებზეც. პიროველადი პარტიული ორგანიზაციების მდივნები აცხადებენ, გამოფენისათვის მზადების შესახებ რაკომისაგან არავითარი მითითება არ მიგვიღია. მართალია, საქ. კ. პ. (ბ) ლანჩხუთის რაიკომის ბიუროს ერთხელაც არ განუხილავს 1941 წლის გამოფენისათვის მზადების საკითხი, მაგრამ ეს არ ამართლებს საკოლმეურნეო პარტორგანიზაციების მდივნებს, რადგან ამის შესახებ მრავალი მასალა გამოქვეყნდა გაზეთებში, გარდა ამისა, მათ თვითონაც უნდა გამოეჩინათ ინიციატივა ამ მხრივ.

ლანჩხუთის რაიონის საკოლმეურნეო პარტორგანიზაციებმა ენერგიული მუშაობა უნდა გააჩაღონ იმისათვის, რომ ერთიორად გაზარდონ მომავალი წლის გამოფენის მონაწილეთა რაოდენობა, უფრო მეტად უნდა გაჩაღდეს ბრძოლა 1940 წელს უხვი მოსავლის მიღებისათვის და მთელი მოსავლის უდანაკარგოდ აღებისათვის.

ვ. მექვაბიშვილი

პარვიის წესდებას ამახინჯებენ

№ 2 სამკერვალო ფაბრიკის პარტორგანიზაციის წევრი შუშანიკა ავეტოვა შარშან პირველადმა პარტიულმა ორგანიზაციამ პარტიის რიგებიდან გარიცხა 9 თვის საწევრო შესატანის გადაუხდელობისათვის. ავეტოვამ პარტიის რაიკომს პიროობა მისცა—ასეთ შემთხვევას აღარ გავიმეორებო. იგი პარტიის რიგებში დასტოვეს. მაგრამ ავეტოვამ რაიკომისათვის მიცემული სიტყვა არ შეასრულა და წელსაც განაგრძობს პარტიის წესდების უხეშ დარღვევას—ამჟამად მას 6 თვის საწევრო შესატანი აქვს გადასახდელი. პარტიული ორგანიზაციის ცხოვრებაში იგი არავითარ მონაწილეობას არ იღებს, არ ესწრება პარტიულ კრებებს და არ იხდის საწევრო წესატანს.

ანალოგიური მდგომარეობა გვხვდება ზოგიერთ სხვა პირველადს პარტიულ ორგანიზაციაშიც. მაგალითად, საგალანტერეო ფაბრიკა „კომსომოლკას“ პარტიულ ორგანიზაციაში 7 თვის საწევრო შესატანი არა აქვს გადახდილი ნინა მინასიანს.

ეს ფაქტები გვიჩვენებენ, რომ ცალკეული კომუნისტები პარტიის წესდების მოთხოვნებს არ ასრულებენ, ხოლო ზოგჯერ პარტიული ორგანიზაციები გადამჭრელ ზომებს არ იღებენ პარტიის წესდების დამრღვევი კომუნისტების წინააღმდეგ. (საქდესი).

„უნიადაგოდ ნაფიქრალი“

აჭარის სახელმწიფო თეატრი ლიტერატურულ კრიტიკას

14 სექტემბერს აჭარის სახელმწიფო დრამატიულმა თეატრმა დაიწყო სეზონი ვ. შალიკაშვილის პიესით „უნიადაგონი“. პიესა გვაძლევს რევოლუციამდელი საქართველოს ბრწყინვალე წოდების — თავადაზნაურობის დაცემის სურათებს და აგვიწერს, თუ როგორ ინგრევა სიცრუეზე და გარყვნილებაზე აგებული მაშინდელი ოჯახი.

ვ. შალიკაშვილის პიესა წარმოადგენს ეპიგონურ მელოდრამას და ატარებს ამ ჟანრის ყველა უარყოფით თვისებებს. ყალბი სახეები, წინა პლანზე წამოწეული ფსიქოლოგიზმი, რომელიც ერთობ არარეალისტური და ზერელეა, ხელოვნური, მოგონილი, დაუჯერებელი სიტუაციები, გრძელი მსჯელობანი და სხვა უარყოფითი მხარეები ამ პიესის მხატვრულ ღირსებას ამცირებს. პიესა ინტერესს იწვევს მხოლოდ იმით, რომ ზოგიერთი პერსონაჟი (ალექსანდრე, ნესტორი, პავლე) რეალისტურ ტონებშია მოცემული და მათ საქმეთა სწორად გადმოცემით ავტორი მაშინდელი საზოგადოების ერთი ნაწილის ცხოველ სურათს გვაძლევს. მხოლოდ ამ უკანასკნელი მოსაზრებით შეიძლება დღეს

ინგლის-იტალიის ომი

რომი, 18 სექტემბერი. იტალიის სარდლობა იუწყება: „ჩრდილოეთ აფრიკაში იტალიის ჯარმა დაიკავა ქალაქი სიდი-ბარანი. მტრის ჯარის გააფთრებული წინააღმდეგობა ყველგან დაძლეულ იქნა. ჩამოგდებულია მტრის 5 თვითმფრინავი. იტალიის 4 თვითმფრინავი არ დაბრუნებულა.

ინგლისის ავიაცია ღამით თავს დაესხა ბენგაზის და დერნას და გაანადგურა ბენგაზის ნავსადგურში პონტონის ხიდი, ნაღმოსანი, აგრეთვე რამდენიმე ადგილას გააჩინა ხანძარი, რომელიც სწრაფად იქნა ლოკალიზებული.

იტალიის ავიაციამ ყუმბარები დაუშინა მიკაბის აეროდრომს მალტაზე, რამდენიმე ადგილას ხანძარი გააჩინა და დაანგრია ნაგებობანი. განადგურებულია მტრის 5 თვითმფრინავი.

აღმოსავლეთ აფრიკაში იტალიის ავიაციამ ყუმბარები დაუშინა ბომბას, დაანგრია რედუტი და ხანძარი გაუჩინა ერთ-ერთ ბანაკს.

ინგლისის ავიაცია ღამით თავს დაესხა ასაბს, მასაუას, ხარმილსა და ასმარას. თავდასხმას ზარალი არ მოუყენებია.

იტალიის წყალქვეშა ნავმა ატლანტის ოკეანეში ჩასძირა მტრის გემი 5.800 ტონა წყალწყვისა. გემის ეკიპაჟი ლისაბონში გადავიდა ნაპირზე“.

ლონდონი. 18 სექტემბერი. ოფიციალურად იუწყებიან, რომ მტრის ორმა კოლონამ, რომელიც განაგრძობს წინსვლას ეგვიპტეში სანაპიროს გასწვრივ, გუშინ სიდი-ბარანი (ეგვიპტის ნავსადგური) დაიკავა.

ინგლისის ჯარის მეწინავე ნაწილთა მოქმედების შედეგად მტერს დიდი ზარალი მოუვიდა. (საკდესი).

რომი, 19 სექტემბერი (საკდესი). იტალიის სარდლობა იუწყება:

„მოწინააღმდეგის სამხედრო გემები თავს დაესხნენ ჩვენს ჯარს, რომელიც განლაგებულია სანაპიროს ზონაში ბარდიასა და სიდი-ბარამს შორის. იტალიის ავიაციამ უკუაქცია ისინი და ძლიერ დააზიანა 10 ათასი ტონა წყალწყვის კრეისერი. ყუმბარა ინტენსიურად დაეუშინეთ აგრეთვე უკანდახეული მტრის ჯარის კოლონებსა და მოტომექანიზებულ ნაწილებს, მერსა-მატრუხის ნაგებობებსა და სხვა სამხედრო ობიექტებს.

მტრის თვითმფრინავებმა იერიში მოიტანეს კუნძულ როდოსსა და ლეროსზე (ეგეის ზღვაში). ყუმბარების ერთი ნაწილი ჩავარდა ზღვაში ან გამოიწვია მცირე ხანძარი და უმნიშვნელო დაზიანება; მსხვერპლი არ არის.

აღმოსავლეთ აფრიკაში მოწინააღმდეგემ ყუმბარა დაუშინა კასალას, ასაბს, ჯეგილს, მოგადიშოს, დირედაუას და ზეილას. ნგრევა უმნიშვნელოა. მოკლულია 7 კაცი, დაჭრილია 13.

ბომბარდირებულია აგრეთვე ტობრუკის, ბომბისა და ბენგაზის რაიონები, სადაც მიყენებულია უმნიშვნელო ზარალი.

ჩვენმა ავიაციამ ყუმბარა დაუშინა გემებს, რომლებიც ადენის ნავსადგურში იყვნენ“.

ლონდონი, 19 სექტემბერი. როგორც ოფიციალურად იუწყებიან, 17 სექტემბერს და ღამით 18 სექტემბერს იტალიელები ამაგრებდნენ თავის პოზიციებს სიდი-ბარანის რაიონში.

ინგლისის ავიაციამ წარმატებით დაუშინა ყუმბარა მოწინააღმდეგის დაჯგუფებებს ამ რაიონში. (საკდესი).

გერმანიის პრესა აფრიკაში საომარი მოქმედების ასპარეზის შესახებ

ბერლინი, 18 სექტემბერი (საკდესი). გერმანიის პრესა დიდ ყურადღებას უთმობს იტალიის ჯარის მიერ ეგვიპტის ნავსადგურ სოლუმის დაკავებას.

„ფელკიშერ ბეობახტერი“ სწერს, რომ ალქსანდრიის შემდეგ სოლუმი ეგვიპტის სუეცთესო ბუნებრივი ნავსაყუდელი და ამასთან საქარავანო გზების მნიშვნელოვანი კვანძია. ერთი გზა მიდის ალექსანდრიისაკენ ხმელთაშუა ზღვის სანაპიროთი, მეორე—სიეს ოაზისისაკენ და მესამე—ლიბიის ოაზის ჯარაბუბისაკენ.

„დოიჩე ალგემაინე ცაიტუნგი“ აღნიშნავს, რომ სახმელეთო ოპერაციების დაწყების წინ იტალიის ავიაციამ ყუმბარები დაუშინა ინგლისის დასაყრდენ პუნქტებს და სამხედრო ნავსადგურებს ხმელთაშუა ზღვის ეგვიპტის სანაპიროზე სოლუმის, სიდი-ბარანის, ემბა-ბარანისა და მერსა-მატრუხის რაიონში. ლიბიის საზღვარი ეგვიპტესთან 1.100 კილომეტრზეა გაჭიმული და მეტ წილად უწყლო უდაბნოზე გადის. მანძილი ოაზისებს შორის დაახლოებით 800 კილომეტრია.

აფასებს რა ინგლისის არმიის ძალებს ეგვიპტეში, გაზეთი სწერს, რომ ომის დასაწყისში იქ თავმოყრილი იყო 70.000-მდე ჯარისკაცი. ესენი არიან ყველაზე გამოცდილი მძიმე კლიმატიურ პირობებს შეჩვეული კოლონიური ნაწილები. გაზეთის სიტყვით, ეგვიპტე-ლიბიის საზღვარზე წყდება არა მარტო ხმელთაშუა ზღვაში, არამედ აგრეთვე მთელს ახლო აღმოსავლეთში ბატონობის საკითხი. ითვალისწინებდა რა ამას, იტალიის სარდლობამ თავი მოუყარა ძალებს ლიბია-ეგვიპტის საზღვარზე კირენაიკის რაიონში, რათა დაარტყას ინგლისის ძირითად სიმაგრეებს ეგვიპტის ტერიტორიაზე. იტალიელთა შეტევა სოლუმის წინააღმდეგ იმით დამთავრდა, რომ იტალიელებმა დაანგრიეს ხმელთაშუა ზღვის აფრიკის სანაპიროს ეს ბუნებრივი ნავსადგური.

ბულგარეთის პრესა სამხრეთ-დობრუჯის დაკავების შესახებ

სოფია, 18 სექტემბერი (საკდესი). გაზეთები იუწყებიან, რომ ბულგარეთის სამოქალაქო ხელისუფლების წარმომადგენლებმა დაამთავრეს სახელმწიფო და საზოგადოებრივი ქონების მიღება პირველ საოკუპაციო ზონაში, რომელშიაც შედის ქალაქი დობრიჩი. გაზეთი „ზორა“ იუწყება, რომ ბულგარეთის წარმომადგენლებმა ჩაიბარეს აგრეთვე ნავსადგურები ბალჩიკი და კავარნი. გაზეთი „დნესი“ სწერს, რომ ქონების მიღება სამხრეთ-დობრუჯის მთელს ტერიტორიაზე 25 სექტემბერს უნდა დამთავრდეს.

რიბენტროპი რომს გეემგზავრა

ბერლინი, 18 სექტემბერი (საკდესი). გერმანიის საინფორმაციო ბიურო იუწყება, რომ დღეს დილით გერმანიის საგარეო საქმეთა მინისტრი ფონ რიბენტროპი რომს გაემგზავრა, სადაც იგი ცოტა ხანს დაჰყოფს.

გერმანიის საინფორმაციო ბიუროს ცნობა

ბერლინი, 18 სექტემბერი (საკდესი). გერმანიის საინფორმაციო ბიურო გადმოგვცემს: „ინგლისის ავიაციის სამინისტრომ განაცხადა, რომ ინგლისის თვითმფრინავებმა 15 სექტემბერს ღამით ყუმბარები დაუშინეს სამხედრო ობიექტებს ბერლინის ჩრდილოეთ-დასავლეთ ნაწილში, ტემპელჰოფის აეროდრომს და ელექტროსადგურს. ცნობილია, რომ 15 სექტემბერს ღამით მტრის თვითმფრინავებს საერთოდ არავითარი ყუმბარა არ ჩამოუგდიათ არც ბერლინის ჩრდილოეთ-დასავლეთ ნაწილში, არც გერმანიის დედაქალაქის სხვა რომელმე რაიონში. რაც შეეხება ტემპელჰოფის აეროდრომს, ცნობილია, რომ ომის დაწყებიდან მტრის ვერცერთმა თვითმფრინავმა ვერ შესძლო თუნდაც ერთი ყუმბარა ჩამოეგდო ამ აეროდრომზე“.

ინდოეთის ნაციონალური კონგრესის აღმასკომის გადაწყვეტილება

ლონდონი, 18 სექტემბერი (საკდესი). რეიტერის სააგენტოს ბომბეელი კორესპონდენტის ცნობით, ინდოეთის ნაციონალური კონგრესის აღმასკომმა მიიღო რეზოლუცია, რომელიც წინადადებას აძლევს კონგრესის ყველა ორგანიზაციას არ მიმართონ სამოქალაქო ურჩობას. რეზოლუციაში აღნიშნულია, რომ, განდის აზრით, სამოქალაქო ურჩობის კამპანიის გადადება აუცილებელია განდისა და ინდოეთის მეფის მოადგილის მომავალი საუბრის გამო.

საომარი მოქმედება ჩინეთში

ჩრდილოეთ ჩინეთში შანსის პროვინციის სამხრეთ-აღმოსავლეთ ნაწილში ჩინელთა მიერ გარშემორტყმულმა იაპონელებმა 13 და 14 სექტემბერს უშედეგოდ სცადეს რკალი გაერღვიათ. იაპონელებს მოუკლეს 700-ზე მეტი კაცი. წამოყვანილია მრავალი ტყვე.

იმავე პროვინციის სამხრეთ-აღმოსავლეთ ნაწილში სიასიანის რაიონში აგრეთხელ მოხდა ხელჩართული ბრძოლა.

იაპონიის ჯარმა, რომელსაც მაშველი ძალები მოუვიდა 10 ათასი ჯარისკაცის შემადგენლობით, კონტრშეტევა დაიწყო ჯენდინტაიუანის რკინიგზის გასწვრივ. 14 და 15 სექტემბერს მან იერიში მიიტანა ჩინელთა პოზიციებზე მთელ რიგ რაიონებში. ჩინელებმა მედგარი წინააღმდეგობა გაუწიეს.

ცენტრალურ ჩინეთში ანხუეის პროვინციის აღმოსავლეთ ნაწილში ბრძოლა გრძელდება ლაიან-ტიანჩანის რაიონში, სადაც ჩინეთის მე-4 არმია მოქმედებს პარტიზანებთან ერთად.

სამხრეთ ჩინეთში გუანსის პროვინციის სამხრეთ-დასავლეთ ნაწილში ჩინეთის ჯარი წინსვლას განაგრძობს ლუნჯოუს რაიონში. ცალკეული პუნქტები ხელიდან ხელში გადადის. 18 სექტემბერი (საკდესი).

ჩერჩილის გამოსვლა თემთა პალატაში

ლონდონი, 17 სექტემბერი (საკდესი). როგორც რეიტერის სააგენტო იუწყება, დღეს შესდგა ინგლისის პარლამენტის სხდომა. თემთა პალატაში მოკლე განცხადებით გამოვიდა ინგლისის მთავრობის პრემიერ-მინისტრი უინსტონ ჩერჩილი, რომელიც შეეხო საომარი მოქმედების მიმდინარეობას.

ჩერჩილმა აცნობა პალატას ლიბიის საზღვარზე იტალიის არმიის შეტევისა და ინგლისში გერმანიის შესევის მოსალოდნელი ცდის შესახებ.

იტალიის არმიის წინსვლა,—სთქვა ჩერჩილმა,—ვითარდება, და ინგლისის ორი ბატალიონი, რომელიც სოლუმს იცავდა, ახლა გაყვანილია იქიდან.

შეეხო რა ინგლისში გერმანიის მოსალოდნელი შესევის საკითხს, ჩერჩილმა სთქვა, რომ მოწინააღმდეგე განაგრძობს კარჩაპებისა და გემების კონცენტრაციას, რომლებიც მას განზრახული აქვს გამოიყენოს ინგლისსა და ირლანდიაში შესევისათვის.

აღნიშნა რა, რომ არ შეიძლება ჯეროვანად არ იქნას შეფასებული ის ზარალი, რაც მტერმა განიცადა მისი თავმოყრილი გემებისა და ჯარის ნაწილთა კონცენტრაციის ყველა ძირითადი პუნქტის ღამით ხანგრძლივი ბომბარდირების შედეგად, ჩერჩილმა თემთა პალატას განუცხადა, რომ ინგლისის ძალები ზღვაში, ხმელეთზე და ჰაერში სისტემატურად იზრდება.

ჩერჩილი განსაკუთრებით შეჩერდა 15 სექტემბრის საჰაერო ბრძოლაზე და განაცხადა, რომ ეს ბრძოლა თავისი შედეგებით ყველაზე ბრწყინვალე და დადებითია ყველა იმ დიდ საჰაერო ბრძოლაზე, რაც კი ჰქონიათ დღემდე ინგლისის ავიაგამანადგურებელთა ესკადრილიებს.

შემდეგ ჩერჩილმა სთქვა: დღემდე არც ერთ და არც მეორე მხარეს არ გამოუყენებია მთლიანად თავისი საჰაერო ძალები, მაგრამ ამავე დროს მეტად სერიოზული საფუძველი გვაქვს ვიფიქროთ, რომ მოწინააღმდეგის რიცხვობრივ უპირატესობას ფრიად დიდი ზარალი მივაყენეთ. ჩვენ შეგვიძლია,—განაცხადა ჩერჩილმა,—სულ უფროდაუფრო მეტი რწმენით მოველოდეთ ამ ხანგრძლივი საჰაერო ბრძოლის შედეგებს.

ჩერჩილმა აღნიშნა, რომ ინგლისში სექტემბრის პირველი ნახევრის განმავლობაში საჰაერო ბომბარდირების შედეგად მოკლულ იქნა ორი ათასზე მეტი კაცი სამოქალაქო მოსახლეობიდან და დაახლოებით 8 ათასი დაიჭრა. ამ რაოდენობის ოთხი მეხუთედი ლონდონის რაიონზე მოდის. ამასთან მსხვერპლის რაოდენობა შეიარაღებულ ძალთა შემადგენლობაში 250 კაცს არ აღემატება. ინგლისის სამხედრო პოტენციალისათვის მიყენებული ზარალი სრულიად უმნიშვნელოა. საჰაერო თავდაცვის ორგანიზაციამ ცხადჰყო თავისი ეფექტიანობა.

ჩერჩილმა ხაზგასმით აღნიშნა, რომ იმ მრავალი ამოცანის გადაჭრამ, რაც დაკავშირებულია მდინარე ტემზის ველის დაცვის საკითხებთან, სადაც 8 მილიონზე მეტი კაცი ცხოვრობს, დიდი დაძაბულობა გამოიწვია მთავრობის მუშაობაში. უნდა მოველოდეთ, რომ მომავალში საჰაერო ომი კიდევ უფრო გაძლიერდება.

დასასრულ, ჩერჩილმა განაცხადა, რომ არის რამდენიმე თემა, რომლებიც ეხება მთავრობის განკარგულებებს საჰაერო იერიშების შემთხვევაში და რომელთა განხილვასაც ივი დახურულ სხდომაზე ამჯობინებდა. ჩერჩილის წინადადება დახურული სხდომის მოწყობის შესახებ მიღებულ იქნა.

ლორდთა პალატაში

ლონდონი, 18 სექტემბერი (საკდესი). როგორც რეიტერის სააგენტო იუწყება, გუშინ ლორდთა პალატაში მთავრობის სახელით გამოვიდა ლორდ-კანცლერი კოლდეკოტი. შეეხო რა შორეულ აღმოსავლეთში არსებულ მდგომარეობას, კოლდეკოტმა სთქვა, რომ მან არაფერი იცის ხანოიში ინდო-ჩინეთის ხელისუფალთა და იაპონიის წარმომადგენელთა შორის წარმოებული მოლაპარაკების მიმდინარეობის შესახებ. მაგრამ, გაითვალისწინა რა დაჟინებითი ხმები, რომლის თანახმადაც იაპონია ზეგავლენას ახდენს ინდო-ჩინეთის ხელისუფლების წარმომადგენლებზე, რათა აიძულოს ისინი დასთანხმდნენ იაპონიის ჯარის გატარებაზე და ინდო-ჩინეთის ტერიტორიაზე საავიაციო და სამხედრო-საზღვაო ბაზების შექმნაზე, ინგლისის მთავრობამ გარკვევით განუცხადა იაპონიის მთავრობას, რომ ინგლისი დაინტერესებულია ამ რაიონში სტატუს-ქვოს შენარჩუნებით.

შემდეგ კოლდეკოტმა ჯონშნა, რომ ინგლისში იმყოფებიან კანადის, ავსტრალიისა და ახალი ზელანდიის ჯარის ნაწილები, რომელნიც მონაწილეობას მიიღებენ ინგლისში მტრის შემოსევის ცდის მოგერიებაში. შეეხო რა მფრინავთა მომზადების გეგმის რეალიზაციის საკითხს, კოლდეკოტმა სთქვა, რომ ეს გეგმა უფრო სწრაფი ტემპებით ხორციელდება, ვიდრე თავდაპირველად იყო გათვალისწინებული. უახლოეს ხანში ინგლისში დიდი რაოდენობით იწყებენ ჩამოსვლას მაღალკვალიფიციური მფრინავები და სხვა საავიაციო კადრები, რის შედეგადაც შეიცვლება ძალთა თანაფარდობა ჰაერში ინგლისსა და მოწინააღმდეგეს შორის.

დომინიონები, — სთქვა კოლდეკოტმა, — ინგლისში ჰგზავნიან არა მარტო თავიანთ ჯარს, არამედ იარაღსაც. დომინიონთა სამხედრო მრეწველობა განუწყვეტლივ ფართოვდება.

შეეხო რა ხმელთაშუა ზღვაში არსებულ მდგომარეობას, კოლდეკოტმა სთქვა, რომ ინგლისის სამხედრო-საზღვაო ძალებმა ამ ბოლო დროს მთელი ხმელთაშუა ზღვა გაიარეს ისე, რომ ექვსი დღის განმავლობაში მტრის საზღვაო ძალები არ შეხვედრიათ გზაში. ამჟამად ახლო აღმოსავლეთში ჩადის ახალი ჯარი და საომარი მასალა. იქ გაგზავნილმა ჯარმა უნდა შეავსოს დანაკლისი, რომელიც შეიქმნა ომში საფრანგეთის დამარცხებასთან დაკავშირებით.

სტალინირი. სახელმწიფო ბანკის შენობა
ფოტო ვლ. გინზბურგისა.

სამეცნიერო სესია სოხუმში

მეცნიერებათა აკადემიის საქართველოს ფილიალი, 26-დან 29 სექტემბრამდე სოხუმში ჩატარებს გამოფენილ სამეცნიერო სესიას. სესიაზე გათვალისწინებულია ორი პლენარული სხდომა, რომელშიც მონაწილეობას მიიღებს მეცნიერებათა ორი სექცია—საზოგადოებრივ მეცნიერებათა და საბუნებისმეტყველო. პირველს ხელმძღვანელობენ პროფ. ს. ჯანაშია და ჭოჭუა (აფხაზეთის ინსტიტუტიდან), მეორეს — პროფ. ზაიცევი (ზოოლოგიური ინსტიტუტიდან).

პლენარულ და სასესიო სხდომებზე სულ გათვალისწინებულია 22 მოხსენება. სესიაში მონაწილეობას მიიღებენ ფილიალის შემდეგი ინსტიტუტები: აკად. მარის ენის, ისტორიისა და მატერიალური კულტურის ინსტიტუტი, რომელიც სესიაზე ჰგზავნის აკადემიის წევრ-კორესპონდენტს პროფ. ახვლედიანს, პროფ. ჩიქობავას, პროფ. ჯანაშიას, დოც. ლომთათიძეს, როგავას და ჩიტაიას; ზოოლოგიური ინსტიტუტი ჰგზავნის პროფ. ზაიცევს, ნიკიტინს და დოლობანოვს; გეოფიზიკური ინსტიტუტი—პროფ. ბიუსს და ზავრიევს. აფხაზეთის ინსტიტუტი მონაწილეობას მიიღებს სესიაზე მთელი შემადგენლობით.

დ. კაკაბაძე.

ი. გოგებაშვილის დაბადების 100 წლისთავისათვის

ი. გოგებაშვილის სოფელში

(გორი, „კომუნისტის“ კორესპ.)

სოფელი ვარიანი, დიდი ქართველი პედაგოგისა და საზოგადო მოღვაწის იაკობ გოგებაშვილის სამშობლო, ქალაქ გორიდან მერვე კილომეტრზე მდებარეობს. აქ მცხოვრები მოხუცები იაკობ გოგებაშვილს გულკეთილ ადამიანად და მშრომელი ხალხის მოამაგედ იხსენიებენ.

მისი ძმისწული, 62 წლის ალექსანდრე გოგებაშვილი იგონებს 1899 წლის ოქტომბერს, როდესაც სოფელ ვარიანში იაკობ გოგებაშვილს ბოლოს მოსწყვიტეს სოფლიდან. ეს ამბავი ახსენდება, რომ მაშინ ვარიანის სკოლაში გლეხთა 18 ბავშვი სწავლობდა, რომელთაც სასწავლო ნივთებს უფასოდ უგზავნიდა თბილისში მცხოვრები იაკობ გოგებაშვილი.

ღრმად მოხუცი კოლმეურნე გიორგი ბერიკაცაშვილი გვიამბობს: თუმცა იაკობ გოგებაშვილი ვარიანში ხშირად არ მოდიოდა, მაგრამ მან ერთი ზაფხული სოფელ ვარიანში გაატარა. მე მაშინ პატარა ვიყავი; მახსოვს, უფროსები ხშირად ლაპარაკობდნენ მისი თავაზიანობისა და ჭკვიანური რჩევა-დარიგებების შესახებ, რასაც ის გლეხებს აძლევდა. მას ძლიერ უყვარდა ბავშვები. იაკობი რომ გარდაიცვალა, მის დასაფლავებაზე სოფელ ვარიანიდან სამი კაცი გაგზავნეს. მათ შორის მეც ვიყავი... ის რომ ახლა ცოცხალი იყოს, ჩვენი სოფლის გარდაქმნა და გამშვენიერება უსაზღვროდ გაახარებდა. მაგრამ ჩვენ მას არ ვივიწყებთ,—დამთავარა მოხუცმა.

ვარიანი ახალი ცხოვრების ფერ-ხორცით შეიმკო. ხეხილის ბაღების ნაყოფით სავსე სოფელი სიამესა და სიტკბოებას ჰგვრის ვარიანელ კოლმეურნეებს. სოფლის შუაგულში ნატვრის თვალივით ჩამდგარა არასრული საშუალო სკოლა, რომელშიაც ვარიანის, ახალდაბის, არაშენდას, საქაშეთის კოლმეურნეთა შვილებს მზრუნველობით ზრდის 11 მასწავლებელი. კოლმეურნეთა განკარგულებაშია სოფლის მაღაზია, სამკითხველო, საექიმო პუნქტი.

საამური ცხოვრებით გალაღებული ვარიანელი კოლმეურნეები ემზადებიან სახელმოხვეჭილი პედაგოგის დაბადების 100 წლისთავისათვის. ისინი ღრმა პატივისცემით იგონებენ თავის სახელოვან თანამეზობელს იაკობ გოგებაშვილს.

ს. ყურაშვილი.

სასამართლო

მეგობრები შეთანხმდნენ...

დიმიტრი გიორგის-ძე ფომიჩევი და ანდრია ილიას-ძე ლისენკო თბილისის ერთერთ მშენებლობაზე მუშაობდნენ.

ერთ დღეს მუშაობის მომენტში ფომიჩევმა ლისენკოს, რომელიც მის გვერდით მუშაობდა, გუმბილა წინასწარ შედგენილი გეგმა მშენებლობის ტერიტორიიდან წყლის მილების მოპარვის შესახებ. მეგობრები ადგილად შეთანხმდნენ და 22 აგვისტოს მშენებლობის ტერიტორიიდან სამუშაო საათებში მოიპარეს 15 მეტრის სიგრძის წყლის მილები და მიაბარეს ახლო მდებარე საზეინკლო სახელოსნოს. როდესაც ამ ოპერაციამ მშვიდად ჩაიარა, მუქთად ფულის შოვნით გათამამებულმა ქურდებმა ხელმეორედ გამოიტანეს 15 მეტრის სიგრძის წყლის მილები. მაგრამ მათზე მალე ეჭვი მიიტანეს და მშენებლობის ადმინისტრაციის მიერ ჩატარებულმა ქურდების ბინების გაჩხრეკამ იქ აღმოაჩინა მშენებლობის ტერიტორიიდან მოპარული წყლის მილები.

ქურდები დანაშაულში გამოტყდნენ. ფომიჩევმა და ლისენკომ მარტო ახლა როდი ჩაიდინეს ქურდობა. ისინი იხლეთებდნენ მომენტს თუ არა, სისტემატურად ეწეოდნენ მშენებლობის ტერიტორიიდან სახელმწიფო ქონების მტაცებლობას. შრომის დეზორგანიზატორები ფომიჩევი და ლისენკო ყველაფერ ამას სამუშაო საათებში ახდენდნენ.

ქ. თბილისის 26 კომისრის სახელობის რაიონის მესამე უბნის სახალხო სასამართლომ ქურდებს დიმიტრი გიორგის-ძე ფომიჩევს და ანდრია ილიას-ძე ლისენკოს მიუსაჯა თავისუფლების აღკვეთა ოთხ-ოთხი წლით, სასჯელის მოხდის შემდეგ თვითეული მათგანისთვის ორორი წლით სამოქალაქო უფლებების აყრით.

მ. სურგულაძე.

მყინვარზე თოვლი მოვიდა

ყაზბეგის მეტეოროლოგიური სადგურის (მდებარეობს ზღვის დონედან 4.019 მეტრის სიმაღლეზე) მუშაკები რადიოტელეფონით იტყობინებიან, რომ მყინვარზე ზამთარი დადგა, მოვიდა პირველი თოვლი. მეტეოროლოგიური სადგურის გარშემო ყველაფერი თეთრად არის გადაპენტილი. თოვლის სიღრმე 40 და მეტ სანტიმეტრს აღწევს. დასვენების დროს მოზამთრინენ თხილამურებით სეირნობენ. (საქდესი).

პარტკალენდარი

1. საქ. კ. პ. (ბ) სამტრედიის რაიკომი აცხადებს, რომ პარტბილეთი № 3723020, გაცემული სონია გიორგის-ასულ **სტურუას** სახელზე და პარტბილეთი № 1536061, გაცემული მელქისედეგ გიორგის-ძე **ქვანტალიანის** სახელზე, დაკარგულია და ჩაითვალოს გაუქმებულად.

2. საქ. კ. პ. (ბ) ქარელის რაიკომი აცხადებს, რომ პარტბილეთი № 1534428, გაცემული თომა სპირიდონის-ძე **თიბილაშვილის** სახელზე, დაკარგულია და ჩაითვალოს გაუქმებულად.

3. საქ. კ. პ. (ბ) თბილისის ორგანიზაციის ბერიას სახელობის რაიკომი აცხადებს, რომ პარტბილეთი № 1501145, გაცემული მოსე ესტატეს-ძე **ნიკოლაიშვილის** სახელზე, პარტბილეთი № 1503053, გაცემული ნიკოლოზ სოფრომის-ძე **ქეშაძის** სახელზე, საკანდიდატო ბარათი № 1669015, გაცემული გიორგი იაკობის-ძე **ჩაჩანიძის** სახელზე, დაკარგულია და ჩაითვალოს გაუქმებულად.

პასუხისმგებელი რედაქტორი
ვ. ხატიაშვილი

რუსთაველის სახელობის ლენინის ორდენოსანი
სახელმწიფო თეატრი
1940-41 წ. წ. სეზონი.

20 სექტემბერს	21 და 22 სექტემბერს
მე-2 აბ. 2 წარმ.	
გრაფის ქვრივი	**გიორგი საკაკაძე**

დასაწყისი 8 ს. 30 წ.
ბილეთები იყიდება თეატრის სალაროში დილის 12-დან საღ. 9 საათამდე.
აბონემენტების გაცემა გრძელდება.

მარჯანიშვილის სახელობის სახელმწიფო
თეატრი
1940-41 წ. წ. სეზონი.

20 სექტემბერს	21 სექტემბერს	22 სექტემბერს
მე-3 აბ. სერია 1 წარმ.	მე-12 აბ. სერია 1 წარმ.	მე-4 აბ. სერია 1 წარმ.
გიორგი საკაკაძე	**ბედნიერება**	**ანრი სეარ**

დასაწყისი 8 ს. 30 წ.

საქსახელსწრაფლის საზაფხულო
თეატრი და ბაღი
პლეხანოვის პროსპ. 123. ტელ. 3-18-50

საზაფხულო თეატრი	ღია ესტრადა
20 სექტემბერს 1 აბ. მე-11 წარმ	20, 21, 22 სექტემბერს
ბოშათა ბარონი	**ნიკოლოზ ბერეზოვსკის** გასტროლები
21 სექტემბერს მე-2 აბ. მე-11 წარმ.	თეატრი—ტრანსფორმაცია
ცისფერი მაზურკა	დასაწყისი 9 ს. 30 წ.
დასაწყისი 9 საათზე.	შესვლა ბაღის შესასვლელი ბილეთებით. ბაღში დაუკრავს **ჯაზ-ორკესტრი**

სსრ კავშირის მეცნიერებათა აკადემიის გამომცემლობა
დაიბეჭდა და გამოვიდა ახალი წიგნი:
რუღენკო, ბ. ზ.—ქართული ენის გრამატიკა
(აღმოსავლეთმცოდნეობის ინსტიტუტის შრომები XXIII)
ფასი 12 მან.
ქართული ენის მცოდნეობის დარგში აკად. ნ. ი. მარის თეორიულ დებულებათა გარდა წიგნში გათვალისწინებულია საქართველოს სსრ განსახკომის ნორმებიც თანამედროვე ლიტერატურული ენისათვის.
იგი უპასუხებს ენის პრაქტიკული შესწავლის მოთხოვნებს, როგორც სასწავლო სახელმძღვანელო, აგრეთვე თეორეტიკოს ლინგვისტთა სამეცნიერო ინტერესებს.
დაკვეთები გამოგზავნეთ: Москва, Б. Черкасский пер., 2. Конторе „Академкнига“.
დაკვეთები სრულდება ფასდადებით. შეფუთვა და გაგზავნა დამკვეთის ხარჯზე. 385

საქ. სსრ მსუბუქი მრეწველობის სახალხო კომისარიატი

დასკვნითი ბალანსი 1940 წ. 1 იანვრისათვის სამკერვალო ფაბრიკის № 4 (ქუთაისი)

(ათას მანეთებში)

აქტივი

მუხლების დასახელება	ჯამი
1. ძირითადი საშუალებები	3191
2. განყენებული საშუალებები	4815
3. ანარიცხები სპეცფონდებში	589
4. მასალები, ნედლეული და სათბობი	2169
5. დაუმთავრებელი წარმოება	1003
6. მზა ნაწარმი და საქონელი საწყობებში	504
7. მომავალი დროის ხარჯები	2
8. გადატვირთული საქონელი და შესრულ. სამუშაოები	614
9. ფულადი საშუალებები	287
10. ანგარიშსწორებანი (დებიტორები)	9
11. სპეცფონდებზე გადახარჯი	132
12. სპეცფონდების ანგარიშ. გეგმის ზევით კაპ. მშენ. დაფინანსება	54
ბალანსი	13369

პასივი

მუხლების დასახელება	ჯამი
1. საწესდებო ფონდი	6295
2. მოგება 1939 წლ.	6080
3. საშუალებები კაპიტალური რემონტისათვის	17
4. სპეციალური ფონდები	717
5. რეზერვები	10
6. ანგარიშსწორებანი (კრედიტორები)	250
ბალანსი	13369

დანაკარგები

1. სხვა დანაკარგები	161
მოგების ნაშთი	6080
სულ	6241

მოგება-ზარალის ანგარიში

დაგროვება

1. მოგება რეალიზაციით	6213
2. სხვა დაგროვება	28
ზარალის ნაშთი	—
სულ	6241

დირექტორი კვატაშიძე. **მთავ. ბუხჰალტერი ბაბუნაშვილი.**
დასკვნითი ბალანსი და მოგება-ზარალის ანგარიში დამტკიცებულია საქ. მსუბ. მრეწვ. სახკომატის მიერ და ნებადართულია გამოსაქვეყნებლად.
1109 საქ. სსრ მსუბ. მრეწვ. სახკომატის ცენტრალური ბუხჰალტერიის უფროსი **ვ. ყიფიანი.**

მესამე ხუთწლედის სესხის (მეორე წლის გამოშვება)
ობლიგაციების მფლობელთა საყურადღებოდ
მესამე ხუთწლედის სესხის (მეორე წლის გამოშვება) **მოგებათა მე-2 ტირაჟი შესდგება 1940 წლის 23 და 24 სექტემბერს ორჯონიკიძის მხარის ქ. ვოროშილოვსკში.**
ტირაჟში გათამაშებული იქნება 888.000 ძოგება 138.720.400 მანეთის თანხისა.
ხელისმომწერლებს, რომლებსაც არ მიუღიათ საწარმოებსა და დაწესებულებებში ხელმოწერილი ობლიგაციები მესამე ხუთწლედის სესხისა (მეორე წლის გამოშვება) შეუძლიათ მიიღონ ობლიგაციები რაიონულ შემნახველ სალაროებში საწარმოებისა და დაწესებულებების ადგილსამყოფელის მიხედვით.
ობლიგაციების მისაღებად მუშებმა და მოსამსახურეებმა უნდა წარადგინონ ან შემნახველ სალაროს განცხადებასთან ერთად ფოსტით გაუგზავნონ საწარმოს ან დაწესებულების ბუხჰალტერიის ცნობა ხელმოწერის მიხედვით გადახდილი თანხის შესახებ, ხოლო კოლმეურნეებმა და ერთპიროვნულმა გლეხებმა—სესხის საანგარიშო ქვითარი, რომელიც მათ აქვთ.
ხელისმომწერლები, რომლებიც თავიანთ ობლიგაციებს არ მიიღებენ, არ მონაწილეობენ სესხის მოგებათა ტირაჟებში.
საქართველოს სსრ სახ. შრომის შემნახველი სალაროებისა და სახელმწიფო ბანკი.
1176

ეძიმი
ა. დ. ქლენგი
შინაგანი სნეულებანი. სპეციალურად კუჭნაწლავის სნეულებათა ბამოკვლევა-მკურნალობა.
მიღება ყოველდღე 6—7 საათამდე.
მისამართი: ვაშლოვანის ქ. № 5 (ზემელთან). 4—2 7821

საქმედამზადება - მომარაგების სამკერვალო წარმოების **მუშა-მოსამსახურეები** იუწყებიან ამავე წარმოების **დირექტორის**
სერგო დიმიტრის-ძე სტურუას
გარდაცვალებას. 7949

მშობლები **ჯულიეტა, ილიკო** შვილებით იუწყებიან, რომ 22/IX 1 ს. ვერის სასაფლაოზე დანიშნულია მუსიკალური 10-წლედის III კლასის მოწაფის
რუსუდან მეგრელაძის
სამოქალაქო პანაშვიდი. 7950

თბილისის ბერიას სახ. სას. სამ. ინსტიტუტის მეგბალი-მეგენახეობის ფაკულტეტის მე-4 კურსის სტუდენტები იუწყებიან ამავე კურსის სტუდენტ **მიხეილ (მიშა) სოლომონის-ძე ბაფრინდაშვილის**
გარდაცვალებას. 7951

თამარ და ანტონ კელენჯერიძეები შვილებით თანაგრძნობას უცხადებენ **გუგული ხოშტარიას** მისი დედის
გაიანე ხოშტარიას
გარდაცვალების გამო. 7656

დედა ნინო, დები ანეტა, ნადია, ძმები გოგი, დათიკო, სიძე კლიმენტი დედით და შვილებით იუწყებიან
მიხეილ (მიშა) სოლომონის-ძე ბაფრინდაშვილის
გარდაცვალებას. დაკრძალვა 22/IX სანჩერეში. 7957

მშობლები ფედოსი, დომენტი, ძმები ლავრენტი, კაკო ცოლშვილით, სიძეები ლადო, სპირ