პროლეტარებო ყველა ყვეყნისა, შეერთდით!

კომუნისტი

საქ. კ. პ. (ბ) ცენტრალური კომიტეტის, თბილისის კომიტეტისა და საქართველოს სსრ მშრომელთა დეპუტატების საბჭოების ორგანო

КОМУНИСТ ОРГАН ЦЕНТРАЛЬНОГО и ТБИЛИССКОГО КОМИТЕТОВ КП (б) ГРУЗИИ и СОВЕТОВ ДЕПУТАТОВ ТРУДЯЩИХСЯ ГРУЗИНСКОЙ ССР

ორშაბათი 24 სექტემბერი 1940 წ.

№ 222 (5923)

ფასი 10 კაპ.

ეროვნული ბიბლიოთეკა

მოვაწყოთ საწარმოებთან სანიმუშო დამხმარე მეურნეობები

ლენინ-სტალინის პარტია და საბჭოთა მთავრობა ყოველდღიურად, განუწყვეტლივ ზრუნავენ საბჭოთა კავშირის მშრომელთა მატერიალურ და კულტურულ კეთილდღეობაზე. ხალხთა მატერიალური დონის დიდ აღმავლობასთან ერთად უფრო და უფრო იზრდება მათი მოთხოვნილება სამრეწველო საქონელზე და კვების პროდუქტებზე. ამხანაგმა **სტალინმა** საკ. კ. პ. (ბ) XVIII კრებაზე ამოცანად დაგვისახა: „შემდგომ განვაგრძოთ მუშების, გლეხების, ინტელიგენციის მატერიალური და კულტურული მდგომარეობის გაუმჯობესება“.

მოსკოვის ოლქის გლუხოვოს ბამბეულის კომბინატის მუშათა, მუშაქალთა, მოსამსახურეთა და ინჟინერ-ტექნიკურ მუშაკთა მიმართვა, რომელიც ამ დღეებში პრესაში გამოქვეყნდა, სერიოზული მნიშვნელობის დოკუმენტია. სამრეწველო საწარმოებთან ბოსტნეულისა და სარძეო დამხმარე მეურნეობების მოწყობა—ეს არის ახალი ნაბიჯი იმ საბრძოლო ამოცანების განსახორციელებლად, რომლებიც დიდმა სტალინმა და საკ. კ. პ. (ბ) XVIII კრებამ დაგვისახეს მშრომელთა მატერიალური და კულტურული დონის შემდგომი ამაღლებისათვის.

სამრეწველო საწარმოებთან დამხმარე მეურნეობების მოწყობა კიდევ უფრო გაუმჯობესებს საზოგადოებრივი კვების საქმეს ქარხნებსა და ფაბრიკებში, საბავშვო ბაღებსა და ბაგებში. ამოცანა ის არის, რომ მუშა-მოსამსახურეთა მზარდი მოთხოვნილება კვების პროდუქტებზე დავაკმაყოფილოთ არა მარტო რაოდენობრივად, არამედ ხარისხისა და ასორტიმენტის მხრივაც.

გლუხოველთა მოწოდებამ თბილისისა და საქართველოს საწარმოების მუშაკთა შორის მხურვალე გამოხმაურება ჰპოვა. ამას ნათლად მოწმობს საწარმოთა დირექტორების და სხვათა წერილები, რომლებიც ამ დღეებში გაზ. „კომუნისტში“ გამოქვეყნდა. საქართველოს მთელ რიგ საწარმოთა მუშაკები სერიოზულად შეუდგნენ დამხმარე მეურნეობების მოწყობას. თბილისის კიროვის სახელობის დაზგათმშენებელმა ქარხანამ უკვე გამოჰყო 5½ ჰექტარი მიწის ნაკვეთი და იძენს 6 ძროხასა და 6 დედაღორს. ცუდად არ მუშაობენ ამ მხრივ თბილისის ბერიას სახელობის ფეხსაცმლის ფაბრიკაში.

ბათუმის სტალინის სახელობის ნავთსახდელი ქარხნის ადმინისტრაციამ და საქარხნო ორგანიზაციამ პირველი ნაბიჯები უკვე გადადგეს. გადაწყვეტილია ფერმისათვის შეიძინონ 20 ძროხა, მოაწყონ მეღორეობის ფერმა და 6 ჰექტარზე გაშენონ საზამთრო ბოსტანი.

დამხმარე მეურნეობები ეწყობა თბილისის საავჯო ფაბრიკასთან, კალინინის სახელობის ქარხანასთან, ორჯონიკიძის სახელობის მანქანათმშენებელი, 26 კომისრის სახელობის და კამოს სახელობის დაზგათმშენებელ ქარხნებთან და სხვ.

კასპის ცემენტის ქარხანაში სერიოზულად შეუდგნენ ამ სამუშაოს. წელს შეძენილი იქნება 20 ჯიშიანი ძროხა, 30 დედაღორი, 70 სული ცხვარი და 20 ფრთა ქათამი. მეურნეობის ორგანიზაციისათვის გამოყოფილია 107 ათასი მანეთი.

საქ. კ. პ. (ბ) თბილისის კომიტეტმა დასახა საჭირო პრაქტიკული ღონისძიებანი თბილისის საწარმოებთან ბოსტნეულისა და სარძეო დამხმარე მეურნეობის მოსაწყობად.

მარტო თბილისში 80 საწარმოსთან იწყობა ბოსტნეულისა და სარძეო დამხმარე 55 მეურნეობა (რამდენიმე საწარმოს ერთი მეურნეობა გაუწევს მომსახურებას).

ზოგიერთი ქარხნისა და ფაბრიკის სასადილო, ბუფეტი მთლიანად ვერ აკმაყოფილებდა მუშების მზარდ მოთხოვნილებას, თავს არ იწუხებდნენ ასორტიმენტის გაფართოებისათვის. დღემდე თბილისის არცერთ საწარმოს არ ჰქონია მეცხოველეობის ფერმა. მებოსტნეობის მეურნეობანი მოწყობილი იყო 4-5 ქარხანა-ფაბრიკაში, მაგრამ მათი გაფართოებისათვის ყველა საშუალება არ იყო გამოყენებული.

საქართველოს თვითეული საწარმოს ხელმძღვანელმა, პარტიულმა და პროფესიულმა ორგანიზაციებმა სერიოზული, ბოლშევიკური შეუპოვრობით ხელი უნდა მოჰკიდონ დამხმარე მეურნეობის მოწყობას. საჭიროა გამოიჩინონ ინიციატივა და საქმისადმი სიყვარული. გლუხოველები სამართლიანად სწერენ თავიანთ მიმართვაში, რომ „ყოველ საწარმოს შეუძლია ჰქონდეს მდიდარი, მრავალფეროვანი დამხმარე მეურნეობა—მეცხოველეობისა და ბოსტნეულის მეურნეობა. ამისათვის საჭიროა მხოლოდ მთელი კოლექტივის ინიციატივა და შეთანხმებული მუშაობა“.

საწარმოთა ხელმძღვანელებმა უნდა იბრძოლონ დამხმარე მეურნეობებში მაღალი მოსავლის მიღებისა და მეცხოველეობის პროდუქტიულობის ზრდისათვის. ამისათვის საჭიროა კარგად დაამუშაონ გამოყოფილი ნაკვეთები, ამ თავითვე იზრუნონ ბოსტნეულის თესლზე და უზრუნველჰყონ სარწყავი ქსელის სრულ წესრიგში მოყვანა.

ამ დღეებში მშრომელთა დეპუტატების თბილისის საბჭოს აღმასკომი საწარმოებს გადასცემს მიწის თავისუფალ ნაკვეთებს. შემოწმებით აღმოჩნდა, რომ ქალაქის ზონაში და ნაწილობრივ დიღომსა და ნატახტარში დაახლოვებით 360 ჰექტარამდეა ასათვისებელი თავისუფალი ფართობი. საწარმონი დამხმარე მეურნეობებისათვის ამ 2-3 დღეში მიიღებენ 110 სულამდე ძროხას, 600 სულამდე ღორსა და გოჭს, 2000-მდე ფრთა ფრინველს. ყოველივე ეს საწარმოთა ხელმძღვანელებს ავალებს უზრუნველჰყონ დამხმარე მეურნეობათა სანიმუშო ორგანიზაცია.

მაგრამ არ შეიძლება არ აღინიშნოს, რომ ზოგიერთი საწარმოს ხელმძღვანელი დამხმარე მეურნეობის მოწყობას წვრილმანად სთვლის და მარტო განაცხადებით კმაყოფილდება, ზოგიც კი საწარმოს შინაგრესურსების შესაძლებლობას შორდება და მეტად გაბერილ გეგმას ადგენს დამხმარე მეურნეობის მოსაწყობად. ასეთი მოქმედება სწორი არ არის, ის ვინც ამას სჩადის, ფაქტიურად ხელს უშლის საწარმოებთან მებოსტნეობისა და სარძეო მეურნეობის მოწყობას. თვითეული საწარმოს ხელმძღვანელს უნდა ჰქონდეს მტკიცე გაანგარიშება მეურნეობის მოსაწყობად. საბრძოლო ამოცანა მდგომარეობს იმაში, რომ მაქსიმალურად. მოფიქრებულად გამოვიყენოთ შინასაქარხნო, ადგილობრივი რესურსები.

ამავე დროს გეგმიანად, მიზანშეწონილად და პირდაპირი დანიშნულებისათვის უნდა დაიხარჯოს ის კრედიტები, რომლებსაც სახელმწიფო იძლევა საწარმოებთან დამხმარე მეურნეობის მოსაწყობად.

საჭიროა აგრეთვე დამხმარე მეურნეობების ხელმძღვანელებად შევარჩიოთ საქმის მცოდნე, გამოცდილი და გულშემატკივარი მუშაკები. საწარმოს დირექტორის, პარტიული და პროფესიული ორგანიზაციების ხელმძღვანელთა უნარზეა დამოკიდებული, თუ როგორ სწორად მოაწყობენ შრომას და გაშლიან მუშაობას ნამდვილი, სანიმუშო დამხმარე მეურნეობის მოსაწყობად.

საქართველოს სამრეწველო საწარმოების სამეურნეო, პარტიულმა და პროფესიულმა ორგანიზაციებმა ყველა საჭირო ზომა უნდა მიიღონ გლუხოველთა ძვირფასი გამოცდილების მტკიცედ დანერგვისათვის. ყოველ საწარმოსთან მოვაწყოთ ბოსტანი, პროდუქტიული სარძეო ფერმა, ცხოველთა გასასუქებელი პუნქტი და ამით კიდევ უფრო თვალსაჩინოდ წინ წავსწიოთ საზოგადოებრივი კვების საქმე საწარმოთა სასადილოებსა, ბუფეტებსა, საბავშვო ბაღებსა და ბაგებში.

საბჭოთა კავშირის გმირი ამხ. ა. სულაბერიძე ბათუმში

(ბათუმი, „კომუნისტის“ კორესპონდენტისაგან)

22 სექტემბერს თბილისიდან ბათუმში ჩამოვიდა ბათუმის სავაგონო დეპოს ყოფილი სტახანოველი ზეინკალი, თეთრფინელებთან ბრძოლებში სახელგანთქმული ტანკისტი, საბჭოთა კავშირის გმირი ამხ. ა. ს. სულაბერიძე, რომელსაც ბათუმის მშრომელებმა გულთბილი შეხვედრა მოუწყეს. ჯერ კიდევ მატარებლის ჩამოსვლამდე საზეიმოდ მორთული რკინიგზის ბაქანი გაჩეროდა ძვირფასი სტუმრის შესახვედრად. მოვიდნენ ბათუმის რკინიგზის კვანძის, ფაბრიკა - ქარხნების სტახანოველები, მოსწავლეები, პარტიული და საბჭოთა ორგანიზაციების წარმომადგენლები. ხალხმრავალი მიტინგი, რომელიც გმირის ჩამოსვლას მიეძღვნა, გახსნა ქალაქის საბჭოს აღმასკომის თავმჯდომარის მოვალეობის აღმსრულებელმა ამხ. ვ. ქემხაძემ. გმირს მისასალმებელი სიტყვით მიმართეს სავაგონო დეპოს უფროსმა პ. ძიძიგურმა და სტახანოველმა რკინიგზელმა გ. წულაიამ.

— წითელ არმიაში წასვლის წინ დეპოს კოლექტივისათვის მიცემული სიტყვა, რომ იგი ჩვენი ქვეყნის სასახელო შვილი შეიქნებოდა,—ამბობს ძიძიგური, — ამხ. სულაბერიძემ ბრწყინვალედ გაანაღდა. წლიურ საწარმოო გეგმებს შევასრულებთ ოქტომბრის დღესასწაულისათვის. ასეთია ჩვენი ვალდებულება.

საპასუხო სიტყვით გამოვიდა საბჭოთა კავშირის გმირი ამხ. ა. ს. სულაბერიძე.

— წილად მხვდა ბედნიერება ჩემი ტანკით მონაწილეობა მიმეღო თეთრფინელებთან ბრძოლაში. საყვარელი ბელადის, დიდი სტალინის მზრუნველობით აღფრთოვანებულნი ვიბრძოდით რა სამშობლოს წმინდათაწმინდა საზღვრების დასაცავად, წარმატებით შევასრულეთ სარდლობის მიერ მოცემული დავალება, თეთრი ფინელები გავანადგურეთ,—ტაშის გრიალში სთქვა ამხ. სულაბერიძემ.

საბჭოთა კავშირის გმირი სადგურიდან მშობლებისა და უახლოესი ნათესავების თანადასწრებით მუსიკით და თაიგულებით გააცილეს.

საღამოს ამხ. ა. ს. სულაბერიძემ მონაწილეობა მიიღო საქ. ალკკ აჭარის მე-18 საოლქო კონფერენციის მუშაობაში. საბჭოთა კავშირის გმირის გამოჩენას პრეზიდიუმში დელეგატები მქუხარე ტაშით შეხვდნენ. კონფერენციამ საბჭოთა კავშირის გმირი ამხ. ა. ს. სულაბერიძე ერთხმად აირჩია საქ. ალკკ მე-15 ყრილობის დელეგატად.

ზაქჭიკური მეცადინეობა კიევის განსაკუთრებულ სამხედრო ოლქში

მეცადინეობას ესწრება თავდაცვის სახალხო კომისარი, საბჭოთა კავშირის მარშალი, ამხ. ს. კ. ტიმოშენკო

კიევის განსაკუთრებული სამხედრო ოლქი, 22 სექტემბერი (ტელეგრაფით ჩვენი სპეციალური კორესპონდენტისაგან). დღეს დაიწყო კიევის განსაკუთრებული სამხედრო ოლქის № მსროლელთა დივიზიის ტაქტიკური მეცადინეობა, რომელსაც ესწრება თავდაცვის სახალხო კომისარი, საბჭოთა კავშირის მარშალი, ამხ. ტიმოშენკო.

მეცადინეობაზე დასასწრებლად ჩამოვიდნენ აგრეთვე თავდაცვის სახალხო კომისრის მოადგილე, წითელი არმიის გენერალური შტაბის უფროსი, არმიის გენერალი, ამხ. ძერეცკოვი, თავდაცვის სახალხო კომისრის მოადგილე, არმიის 1 რანგის კომისარი, ამხ. შაადენკო, კიევის განსაკუთრებული სამხედრო ოლქის ჯარის სარდალი, არმიის გენერალი, ამხ. ჟუკოვი, ოლქის სამხედრო საბჭოს წევრი, არმიის მე-2 რანგის კომისარი, ამხ. ბორისოვი, წითელი არმიის პოლიტიკური პროპაგანდის მთავარი სამმართველოს უფროსის მოადგილე, კორპუსის კომისარი, ამხ. კუზნეცოვი და წითელი არმიის უმაღლესი სარდლობის სხვა წარმომადგენლები.

შესანიშნავი თარიღის წინ

კომკავშირის III ყრილობაზე ვ. ი. ლენინის მიერ წარმოთქმული სიტყვის 20 წლისთავი

2 ოქტომბერს 20 წელი სრულდება მას შემდეგ, რაც ვლადიმერ ილიას-ძე ლენინმა სიტყვა წარმოსთქვა ახალგაზრდობის რუსეთის კომუნისტური კავშირის მესამე სრულიად-რუსეთის ყრილობაზე.

ვ. ი. ლენინის ისტორიული სიტყვა „ახალგაზრდობის კავშირთა ამოცანები“ პირველად დაიბეჭდა „პრავდაში“ 1920 წლის 5, 6 და 7 ოქტომბერს. ეს სიტყვა არაერთხელ გამოიცა ცალკე ბროშურად. სრულიად-საკავშირო წიგნის პალატის ცნობებით, წიგნი „ახალგაზრდობის კავშირთა ამოცანები“ სსრ კავშირში 1920 წლიდან 1940 წლის 1 ივლისამდე გამოცემულია ცალკე ბროშურებად 8.620.000 ცალის რაოდენობით.

წიგნი გამოვიდა 55 ენაზე. ვლადიმერ ილიას-ძის სიტყვა გამოცემულია რუსულ, უკრაინულ, ბელორუსულ, აზერბაიჯანულ, ქართულ, სომხურ, ყაზახურ, ყირგიზულ, ტაჯიკურ, თურქმენულ, უზბეკურ, ლატვიურ, ესტონურ, კარელურ, მოლდავურსა და სხვა ენაზე. იგი დაიბეჭდა სსრ კავშირის იმ ხალხთა ენაზედაც, რომელთაც დიდი ოქტომბრის სოციალისტურ რევოლუციამდე თავიანთი დამწერლობა არა ჰქონიათ,—ადიღეურ, ინგუშურ, უბარდულ, ლეკურ, ტატურ და ჩაჩნურ ენებზე. სიტყვა გამოცემულია მთელ რიგ უცხოურ ენაზე—ინგლისურ, ბულგარულ, ჩინურ, გერმანულ და ფრანგულზე. (საკდესი).

„სლავია“—„დინამო“

ფეხბურთელთა საერთაშორისო ამხანაგური მატჩი

მოსკოვი, 22 სექტემბერი (საკდესი). დღეს „დინამოს“ სტადიონზე ისეთივე არაჩვეულებრივი დღე იყო, როგორც 15 სექტემბერს. სტადიონის ტრიბუნები კვლავ გაჭედილი იყო რამდენიმე ათი ათასი მაყურებლით. ჩრდილოეთ და სამხრეთ ტრიბუნებზე ალისფერ ტილოებზე მოსჩანდა წარწერა რუსულ და ბულგარულ ენაზე: „სალამი ბულგარეთის სპორტსმენებს!“

მატჩში ერთმანეთს შეხვდნენ ბულგარეთის „სლავიას“ კლუბის ფეხბურთელთა გუნდი, რომელიც ოთხჯერ იყო ბულგარეთის ჩემპიონი, და სსრ კავშირის ერთერთი უძლიერესი გუნდი—მოსკოვის „დინამოს“ ფეხბურთელები.

16 საათზე, მსაჯის მიერ ნიშნის მიცემისთანავე, პირველი ურტყამს ბურთს „დინამოს“ თავდასხმის ცენტრი სოლოვიოვი. მაგრამ ბულგარელ ფეხბურთელებს მაშინვე გადაქვთ თამაში „დინამოს“ კართან. რამდენიმე წუთის შემდეგ დინამოელებს პირველი სერიოზული იერიში მიაქვთ. თავდასხმის ცენტრი—სოლოვიოვი — ბურთს ურტყამს ბულგარელთა კარში. მაგრამ ბურთს მარჯვედ დაუხვდა ბულგარელთა გუნდის მეკარე მაზნიკოვი, რომელმაც უკვე მოიპოვა მაყურებელთა სიმპატიები. თამაში ელვისებური სისწრაფით სწარმოებს. „დინამოს“ გუნდის კაპიტანი იაკუშინი გადადის მარჯვენა მხარეზე, უახლოვდება მოწინააღმდეგის საჯარიმო მოედანსა და ბურთს გადასცემს სემიჩასტნის, რომელიც ამ კომბინაციას პირველი ბურთის გატანით ამთავრებს.

ორ წუთს გრძელდება ახალი გაფთრებული ბრძოლა ბურთისათვის. იგი მთავრდება „სლავიის“ კარში გატანილი მეორე ბურთით. ეს ბურთი ნიკოლოზ დემენტიევმა გატანა. ანგარიშით 4:0 მოსკოვის დინამოელთა სასარგებლოდ დამთავრდა ეს საინტერესო მატჩი.

ბულგარელმა ფეხბურთელებმა, რომელნიც უკვე სამჯერ შეხვდნენ საბჭოთა სპორტსმენებს, ამ თამაშში გვიჩვენეს მაღალი ტექნიკა და გამძლეობა, განსაკუთრებით დამცველებმა და ნახევარ დამცველებმა.

„სლავიის“ ფეხბურთელთა მეორე მატჩი მოსკოვში გულითადობისა და მეგობრობის ატმოსფეროში ჩატარდა.

ზაქჭიკური მეცადინეობა ამიერ-კავკასიის სამხედრო ოლქში

ამიერ - კავკასიის სამხედრო ოლქი, 20 სექტემბერი („კრასნაია ზვეზდას“ სპეც. კორესპ.). თავდაცვის სახალხო კომისრის მოადგილის საბჭოთა კავშირის მარშალის ს. მ. ბუდიონის თანდასწრებით ამიერ-კავკასიის სამხედრო ოლქში მიმდინარეობდა ტაქტიკური მეცადინეობა.

მეცადინეობის რაიონში დღე და ღამ სწარმოებს დიდი და გულმოდგინე მუშაობა. ყველგან—სანგრებში, მეთაურთა და სამეთვალყურეო პუნქტებში, არტილერიის ცეცხლის პოზიციებზე, ბანაკებში, ზურგში მოქმედებენ მებრძოლები და მეთაურები, რომლებმაც კარგად შეითვისეს მოვალეობანი, გონივრულად და მოხერხებულად სწყვეტენ საბრძოლო ამოცანებს.

მარშალი ამოწმებს საბრძოლო მომზადებას, ესაუბრება მებრძოლებსა და მეთაურებს, ყურადღებით ადევნებს თვალყურს მათს მუშაობას. იმის მიხედვით, თუ როგორ მოქმედებენ ისინი, სჩანს მათი დიდი დაინტერესება სწავლით. ყველა ცდილობს რაც შეიძლება უკეთ შეასრულოს თავდაცვის სახალხო კომისრის მოთხოვნები.

„მოწინააღმდეგისაკენ“ მიმართულ სიმაღლეების ფერდობებზე თავდამცველთა სამყოფ ადგილებში გაჭიმული იყო მავთულხლართები, ამის იქით მოთიბულ მინდორზე, ხნულებში გათხრილი იყო სასროლო, სატყვიამფრქვევო, სანაღმტყორცნო სანგრები. აქვე თავშესაფრებში იმყოფებოდა პოლკისა და ტანკების საწინააღმდეგო არტილერიის ქვემეხები. მეთვალყურეები ყურადღებით ათვალიერებდნენ ადგილმდებარეობას თავდაცვის პირველი ხაზის წინ, მოხსენებას აძლევდნენ მეთაურებს მეთვალყურეობის შედეგებზე.

მარშალი შეჩერდა სანგართან, რომელშიაც მოთავსდა მეოთხე ასეულის სასროლო ათეული, დაინტერესდა თუ რა ამოცანა მიეცა ათეულს.

— არ დავუშვათ მოწინააღმდეგე, მოვსპოთ იგი თავდაცვის პირველი ხაზის წინ,—უპასუხა ათეულის მეთაურმა ზვერევმა.

— ეს სწორია,—სთქვა მარშალმა. — მაგრამ თქვენ დაწვრილებით მიამბეთ თქვენი ამოცანა, მიჩვენეთ ტყვიის დამშენის სექტორი, ადგილმდებარეობის ორიენტირები, მომახსენეთ—ვინაა თქვენი მეზობლები.

ზვერევმა სწორად და დაწვრილებით უპასუხა მარშლის კითხვებზე.

— გაქვთ თუ არა თქვენ სასროლო ბარათი? — ჰკითხა მარშალმა.

ზვერევმა უჩვენა კარგად და ბეჯითად შედგენილი სასროლო ბარათი. მარშალმა შეაქო ათეულის მეთაური და ბასწია მეორე სანგრისაკენ. ათეულის მეთაურმა პლეხანოვმა ზვერევზე უფრო ცუდად როდი მოახსენა ამოცანაზე, ტყვიის დაშენის სექტორებზე და მეზობლებზე.

— თქვენ, ალბად, დიდი ხანია მეთაურობთ ათეულს? — დაინტერესდა მარშალი. რომელიც კმაყოფილი იყო მებრძოლის პასუხით.

— არა, — სთქვა პლეხანოვმა,— მე პირველი წლის სამსახურის წითელარმიელი ვარ და ამჟამად მხოლოდ ვცვლი ათეულის მეთაურს.

— აი ეს ნიმუში, — სთქვა მარშალმა, — თუ პირველი წლის სამსახურის რიგითი წითელარმიელიდან როგორ შეიძლება მივიღოთ ათეულის კარგი მეთაური.

მარშალს ყურადღებიდან არ გამოჰპარვია არცერთი წვრილმანი. აი მან, ერთერთი სანგრის ახლო გავლისას, მიწაყრილზე შენიშნა მზეზე ბრწყინავი მინის ნატეხი.

— ამ მინის ბრწყინვაზე, — მიუთითა მარშალმა ასეულის მეთაურ ნაუმენკოს,—„მოწინააღმდეგის“ არტილერია თქვენ ადვილად მოგაგნებს და გაგანადგურებს. შენიღბვის საქმეში დაუშვებელია ასეთი დაუდევრობა.

თავდაცვის სახალხო კომისრის მოადგილე ასწავლის როგორც მეთაურებს, ისე მებრძოლებს ჩაუკვირდნენ საბრძოლო მომზადების თვითეულ დეტალს, აღნიშნავს კარგ მოქმედებას, ადგილზევე ლიკვიდაციას უშვრება ნაკლოვანებებს, არ უშვებს წესდების მოთხოვნების მცირეოდენ დარღვევას.

შემტევი და თავდამცველნი აქტიურად ემზადებოდნენ მომავალი ბრძოლისათვის. ყველგან ადგილი ჰქონდა გაცხოველებულ მუშაობას.

ღრმისით მოხდა დაზვერვა, რომელზედაც დამუშავდა არტილერიასთან, ტანკებთან და ავიაციასთან სასროლო ბატალიონების ურთიერთქმედობის საკითხები. მეთაურებმა მიიღეს გადაწყვეტილება, გასცეს ბრძანებები. შტაბებმა იწყეს საბრძოლო დოკუმენტების დამუშავება, ბრძოლის საორგანიზაციო და მართვის ღონისძიებათა გატარება.

არტილერიამ დაიკავა ცეცხლის პოზიციები, მხარეთა ავიაციამ დაიწყო დაზვერვა. დროდადრო სწარმოებდა ჯგუფური საჰაერო ბრძოლები. შემტევი მხარის ბატალიონები სიბნელეში დაწინაურდნენ და შეუდგნენ აღმოსავალი ადგილის მოწყობას შეტევისათვის.

ტაქტიკური სწავლების მეორე დღის ბოლოს ამინდი მკვეთრად შეიცვალა. მთების მწვერვალებს ნისლი დაეწვა, წამოვიდა ღრუბლები, ამოვარდა ძლიერი ქარი და მალე მოვიდა წვიმის თქეში. იგი დაიწყო საღამოდან, მთელი ღამით არ გადაუღია, ხანგამოშვებით სცრიდა მთელი შემდეგი დღის განმავლობაში. რუები წყლით აივსო, შემდეგ ისინი გადაიქცნენ მთის ნაკადებად. გზები, რომლებზედაც სწავლის დაწყების წინ თავისუფლად მოძრაობდნენ მანქანები, ქვემეხები და ტანკები, ახლა ძნელად გასავლელი შეიქნენ.

მებრძოლები და მეთაურები თავიანთ საქმეს განაგრძობდნენ. 18 სექტემბრის საღამოდან და მეორე დღეს შემტევი მხარე აწარმოებდა ბრძოლისათვის მზადებას. მუშაობის პირობები გართულდა. წვიმით მორეცხილი მთის გზები ძნელებდნენ ჟურვის მოზიდვას. მანქანები და ურმები ტალახში იფლობოდნენ. მაგრამ, მიუხედავად ამისა, ცეცხლის პოზიციებთან ჟურვის მიზიდვა მაინც გრძელდებოდა. ისე როგორც წინა დღეებში, მიმდინარეობდა დაზვერვა, მეთვალყურეები ათვალიერებდნენ ადგილმდებარეობას. მებრძოლები და მეთაურები არ ჩერდებოდნენ ინავიათარი დაბრკოლების წინაშე. ისინი თავშესაფარს პოულობდნენ ეხენებისათვის, ხელებით ახერხებდნენ მანქანების, ქვემეხების, ორთვალების ამოთრევას.

თავდაცვის სახალხო კომისრის მოადგილემ, საბჭოთა კავშირის მარშალმა ს. მ. ბუდიონიმ, მოვიდა რა ტაქტიკური მეცადინეობის რაიონში, დიდი ხანი დაჰყო არტილერისტებთან. მას აინტერესებდა არტილერიის მომზადებასთან დაკავშირებული თვითეული წვრილმანი. ის შეგვძლოთ გენახათ სტერეოგალილეოსან. სამეთვალყურეო პუნქტზე, ქვემეხებთან, სადაც ყურადღებით კითხულობდა ფარებზე ცარცით დაწერილ მითითებებს.

მეექვსე ბატარეის მეთაურებთან და მებრძოლებთან გამოთხოვებისას მარშალმა სთქვა:

— თქვენ კარგად იცით თქვენი მოვალეობანი და როგორც საჭიროა ისე მოგიწყვიათ თქვენი ცეცხლის პოზიციები. ასე უნდა იმოქმედოთ ყოველთვის. ახლავე უნდა ისწავლოთ ყოველივე ის, რასაც ომში შეხვდებით.

ცეცხლის პოზიციებისა და სამეთვალყურეო პუნქტების ტაქტიკურად მოხერხებული განლაგება, კარგი შენიღბვა, არტილერიის მჭიდრო ურთიერთქმედობა ქვეით ჯართან და ტანკებთან — ყოველივე ეს არაერთხელ აღნიშნა მარშალმა „ბრძოლის“ მსვლელობის დროს.

შეტევის წინ მარშალმა მთელი ღამე ჯარებთან ერთად გაატარა. ქვეითი ჯარი, მოეწყო რა სანგრებში აღმოსავალ ადგილთან, ელოდა განთიადს. დიდ ხანს გაგრძელდა ცივი ღამე. თავშესაფრებში, სანგრებში მიმდინარეობდა შეტევისათვის უკანასკნელი მომზადება.

გაჭრა განთიადის წინამორბედი სიბნელე და მთებში გაისმა ქვემეხების პირველი სროლის ხმა. დაიწყო გამიზნვა. არტილერიის ცეცხლი თანდათან ხშირდებოდა. ახლოვდებოდა შეტევის დრო.

ტანკებმა, განვლეს რა ქვეითი ჯარის საბრძოლო რიგები, გასწიეს თავდაცვის წინა ხაზისაკენ. ტანკების შემდეგ შეტევაზე გადაეშვა ქვეითი ჯარი. სწავლის პირველი ორი დღის განმავლობაში მას მხოლოდ ესმოდა არტილერიის სროლა. ახლა ქვეითმა ჯარმა თვალნათლივ დაინახა, თუ რა მძლავრია საარტილერიო ცეცხლი.

ყველამ გასწია წინ ჟურვებისაკენ. არც ზარბაზნების გრიალს, არც ჟურვების აფეთქებას, რომლებიც ეცემოდნენ სულ ახლო წინ,—არაფერს არ შეეძლო შეტევით გატაცებული ადამიანების შეჩერება.

მარშალი თვალყურს ადევნებდა ბრძოლის მსვლელობას, აღნიშნავდა ქვეითი ჯარის მამაც მოქმედებას, არტილერიის ცეცხლის სიზუსტეს.

არტილერია კარგად მუშაობდა. ჟურვები ეცემოდა სანგრებში, ანადგურებდა თავდაცვის დაბრკოლებებს, გზას უკაფავდა ქვეით ჯარს. ცეცხლის პოზიციებზე გაცხარებული მუშაობა იყო. მემიზნენი განსაკუთრებული სიზუსტით მოქმედებდნენ. ისინი ცდილობდნენ სასახელოდ გაემართლებინათ მარშალისაგან წინა დღით მიღებული ქება.

ქვეითმა ჯარმა გაარღვია თავდაცვის წინა ხაზი. ყველა სახის ჯარის ინიციატიურმა მოქმედებამ გადასწყვიტა ბრძოლის წარმატება.

სწავლა, რომელიც მიმდინარეობდა ოთხი დღის განმავლობაში მარშლის დასწრებით, წარმოადგენს საბრძოლო მომზადების შედეგთა შემოწმებას.

მებრძოლებმა და მეთაურებმა, ათეულებმა, ოცეულებმა, ასეულებმა, ბატალიონებმა, ბატარეებმა და დივიზიონებმა გვიჩვენეს კარგი მომზადება, შეთანხმებული მოქმედება, მჭიდრო ურთიერთქმედობის პირობებში საბრძოლო ამოცანების გადაწყვეტის უნარი. არტილერია ზრუნავდა ქვეით ჯარზე. ქვეითი ჯარი ყოველთვის გრძნობდა, რომ არტილერია მუდამ მასთანაა და მზად არის ყოველ წუთში მხარი დაუჭიროს მას, უზრუნველჰყოს მისი წინსვლა.

მოახდინა რა სწავლის გარჩევა მებრძოლებისა და მეთაურების თანდასწრებით, მარშალმა კარგი შეფასება მისცა ყველა სახის ჯარის მოქმედებას.

— თქვენს დივიზიას მე ვიცნობ, — მოაგონა მარშალმა. — ჯერ კიდევ სამოქალაქო ომის წლებში იგი პირველი ცხენოსანი არმიის შემადგენლობაში იბრძოდა დენიკინის წინააღმდეგ და ცხენოსან ჯართან მხარდამხარ ანადგურებდა მტერს. მე დარწმუნებული ვარ, რომ იგი სასახელოდ შეასრულებს ყველა ამოცანას, რომლებიც მათ დაუსახავთ თავდაცვის სახალხო კომისარმა, საბჭოთა კავშირის მარშალმა ამხანაგმა ტიმოშენკომ.

მაიორი ბ. ზასუხინი
ზ. ხირენი

„პრავდა“.

№ ნაწილის ტაქტიკურ მეცადინეობაზე ამიერ-კავკასიის სამხედრო ოლქში. **სურათზე** (პირველი რიგში): თავდაცვის სახალხო კომისრის მოადგილე საბჭოთა კავშირის მარშალი ამხ. ს. მ. ბუდიონი და ამიერ-კავკასიის სამხედრო ოლქის ჯარების სარდალი გენერალ-ლეიტენანტი მ. ეფრემოვი. მეორე რიგში: ამიერ-კავკასიის სამხედრო ოლქის სამხედრო საბჭოს წევრი კორპუსის კომისარი ი. დორონინი, ამიერ-კავკასიის სამხედრო ოლქის პოლიტიკური პროპაგანდის სამმართველოს უფროსი ბრიგადის კომისარი ფ. დუბოვსკოი და ბატალიონის კომისარი ამხ. დოლგოვი.

ფოტო ი. გორბატიუკისა.

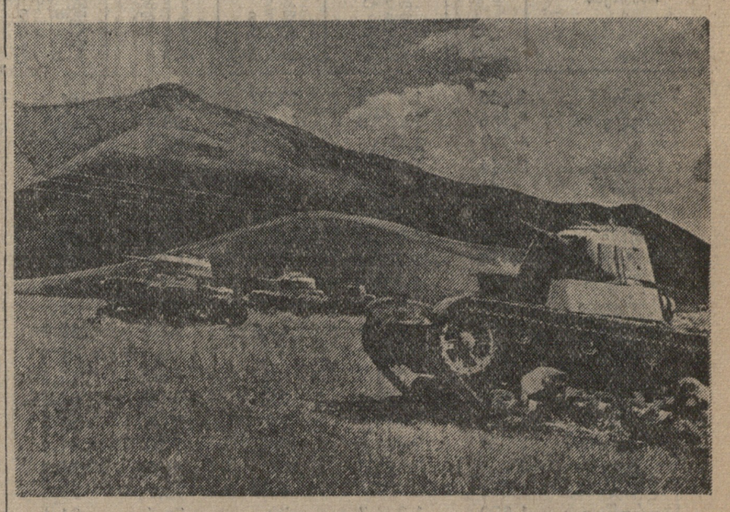

№ ნაწილის ტაქტიკურ მეცადინეობაზე ამიერ-კავკასიის სამხედრო ოლქში. **სურათზე:** ტანკების შეტევა.

ფოტო ი. გორბატიუკისა.

უკანასკნელი ცნობები

ინგლის-გერმანიის ომი

გერმანიის ცნობები

ბერლინი, 23 სექტემბერი (საკდესი). გერმანიის სარდლობის ცნობაში ნათქვამია, რომ გერმანიის საბომბავდო კატარღამ ინგლისის სანაპიროსთან ჩასძირა მტრის ერთი შეიარაღებული სავაჭრო გემი, 3 ათასი ტონა წყალწყვისა და მწყობრიდან გაიყვანა ერთი სადარაჯო გემი. გერმანიის ავიაციამ გუშინ, როდესაც შეიარაღებულ ზვრავს აწარმოებდა ინგლისში, ყუმბარები დააყარა ლონდონისა და სამხრეთ ინგლისის სხვა პუნქტების უმნიშვნელოვანეს სამხედრო ობიექტებს. ღამით გრძელდებოდა გერმანიის თვითმფრინავთა თავდასხმა ლონდონზე. წარმატებით დავუშინეთ ყუმბარები სანავსადგურო ნაგებობებს, დოკებსა და სხვა სამხედრო ობიექტებს.

22 სექტემბერს ღამით ინგლისის თვითმფრინავებმა ყუმბარები ჩამოჰყარეს ჩრდილოეთ გერმანიაში. მტრის ზოგიერთმა თვითმფრინავმა ბერლინს მოაღწია, მაგრამ ზანი არ მოუყენებია. ამ ჯერად რეგისტრირებული არ არის მტრის არც ერთი ჩამოგდებული თვითმფრინავი. გერმანიის ერთი თვითმფრინავი უკვალოდ დაიკარგა.

ბერლინი, 23 სექტემბერი (საკდესი). როგორც გერმანიის საინფორმაციო ბიურო გადმოგვცემს, 22 სექტემბერს, ღამით, ინგლისის ყუმბარმშენები ზედიზედ სამჯერ გამოჩნდნენ ჰოლანდიის მხრიდან ჩრდილოეთ გერმანიაში. გერმანიის საჰაერო თავდაცვის ეფექტიური მოქმედების გამო ინგლისელებმა ვერ გაბედეს ცეცხლგადამღობი ზოლის გარღვევა. ინგლისის თვითმფრინავებმა რამდენიმე გამაშუქებელი ყუმბარები ჩამოჰყარეს და უკან გაბრუნდნენ.

ინგლისის ცნობები

ლონდონი, 23 სექტემბერი (საკდესი). როგორც ოფიციალურად იუწყებიან, გერმანიის ავიაციის თავდასხმა გუშინ თავისი მასშტაბით ნაკლებ მნიშვნელოვანი იყო, ვიდრე ყველა წინანდელი თავდასხმა. ზოგიერთმა თვითმფრინავმა ლონდონს მოაღწია

ახალი მოსავლის 5 ათასი ლიმონი სასოფლო-სამეურნეო გამოფენაზე იგზავნება

ლიმონ-მანდარინის ტრესტი უახლოეს ორ დღეში გაგზავნის მოსკოვს თვითმფრინავებით სრულიადსაკავშირო სასოფლო - სამეურნეო გამოფენისათვის ახალი მოსავლის 5.000 ლიმონს.

ლიმონ-მანდარინის ტრესტის საბჭოთა მეურნეობები დიდ მუშაობას ეწევიან 1941 წლის გამოფენისათვის ციტრუსოვანი ნაყოფების ექსპონატების მოსამზადებლად. ხანგრძლივად შენახული იქნება 535 ათასი ლიმონი, 102 ათასი მანდარინი და 100 ათასი ფორთოხალი. პირველად იქნება ჩატარებული ციტრუსოვან ნაყოფთა უშუალოდ ხეზე შენახვის ცდები. ამ წესით განზრახულია შენახულ იქნას 40 ათასი ლიმონი და ოც-ოცი ათასი მანდარინი და ფორთოხალი. მოსკოვში გაგზავნამდე ციტრუსოვანთა დანარჩენი რაოდენობა შენახული იქნება მაცივრებში და საბჭოთა მეურნეობების საწყობებში (საქდესი).

პირველი 20 ვაგონი ჭარხალი აგარის შაქრის ქარხნისათვის

23 სექტემბერს ამიერკავკასიის ლ. პ. ბერიას სახელობის რკინიგზამ პირველი 20 ვაგონი გაუგზავნა აგარის ქარხანას შაქრის ჭარხლის ტრანსპორტისათვის, 10 ვაგონი გაიგზავნა ხაშურის სადგურში, 10 ვაგონი ქარელისაში. როდესაც პლატფორმებზე სადგარი და ფარები მოეწყობა, ვაგონების ჭარხლით დატვირთვას შეუდგებიან. ჭარხლის გადასაზიდად გამოყოფილია 2 სპეციალური მატარებელი, რომლებიც თბილის-ხაშურის უბანზე ივლის ჭარხლის რაიონების სადგურებს შორის. (საქდესი).

ჩაის მწვანე ფოთლის დამზადება

„საქჩაის“ 20 სექტემბრის ცნობებით

რაიონები	წლიური გეგმა ტონობით	მოკრეფილია დაწყების დღისთვის ტონობით	სექტემბერში მოსაკრეფი ტონობით	წლიური გეგმის შესრულება პროცენტობით	სექტემბრის გეგმის შესრულება პროცენტობით
ბათუმი	1.865	1.719,8	132,2	92,2	61,9
ქობულეთი	8.556	7.667,3	688,7	88,4	69,1
გალი	4.017	3.130,5	217,6	77,9	44,3
ოჩამჩირე	2.344	1.702	69,7	72,6	26,4
სოხუმი	50	34,2	1,9	68,4	34,5
გუდაუთა	70	81,8	6,8	115,9	85
მახარაძე	11.174	10.036,8	319	89,8	60,4
ჩოხატაური	1.475	1.285,4	96	87,2	54,2
ლანჩხუთი	3.660	3.135,8	249,9	85,7	56,9
სამტრედია	330	257,5	19,2	78	48
წულუკიძე	1.755	1.585,5	48,3	90,3	32,9
ქუთაისი	190	188,3	7,4	99,1	32,2
წყალტუბო	430	331,2	9,1	77	17,5
ტყიბული	620	610,7	33,6	98,5	45,4
ცხაკაია	1.230	994,4	84	81,3	57,1
გეგეჭკორი	3.037	2.427,3	174,3	79,9	47,9
ზუგდიდი	5.908	5.096,5	384	86,3	56,7
წალენჯიხა	2.072	1.527,6	93,9	73,7	39,8
ჩხოროწყუ	1.820	1.374,7	70	75,5	31,4
ხობი	511	397	23,7	77,7	39,5
სულ რესპუბ-ლიკაში	51.114	43.483,3	3.229,3	85	53,3
1939 წ. 20/IX იყო	43.100	41.843,4	3.513,7	97,1	64

○

სექტემბრის პირველ ხუთდღიურში საქართველოში დამზადებული იყო სულ 458,2 ტონა ჩაის ფოთოლი, მეორეში—1.005,8, მესამეში—906,8, მეოთხეში—858,5 ტონა.

სეზონის დაწყებიდან 20 სექტემბრისათვის დამზადებული ფოთლიდან პირველი ხარისხის არის 66,7 პროცენტი, მეორესი—10,7, მესამესი—22,6 პროცენტი.

თამბაქოს მოსავლის აღება კოლმეურნეობებში

საქმიწსახკომის 20 სექტემბრის ცნობებით

რაიონები	თამბაქოს შეტანის გეგმა ზინარმეტრობით	შეტანილია ზინარმეტრობით	გეგმის შესრულება პროცენტობით
აფხაზეთის ასსრ	78.000.000	36.784.086	47,2
აჭარის ასსრ	5.990.000	7.214.000	120,4
ზუგდიდი	780.000	620.000	79,5
ჩოხატაური	1.000.000	611.110	61,1
გურჯაანი	536.000	408.000	76,1
სიღნაღი	4.955.000	3.811.790	76,9
წითელწყარო	934.000	609.190	65,2
ყვარელი	2.670.000	1.995.568	74,7
ლაგოდეხი	21.900.000	15.651.000	71,4
ბორჩალო	17.300.000	14.816.886	85,6
ლუქსემბურგი	3.935.000	3.613.520	91,8
სულ რესპუბლიკაში	138.000.000	86.135.150	62,4
1939 წ. 20/IX იყო	118.461.000	113.171.396	95,5

საქართველომ შეასრულა თავთავიანი კულტურების მოსავლის აღების გეგმა

საქართველოს კოლმეურნეობებმა შეასრულეს თავთავიანი კულტურების მოსავლის აღების გეგმა. 20 სექტემბრისათვის აღებულია 358.816 ჰექტარი მარცვლეული თავთავიანი კულტურების მოსავალი, რაც გეგმის 100 პროცენტს შეადგენს. კომბაინით აღებულია 96.510 ჰექტარი—დავალების 85,4 პროცენტი.

გალეწილია 337.693 ჰექტარი მოსავალი, რაც შეადგენს მთელი აღებული მოსავლის 94,1 პროცენტს.

ამჟამად საქართველოს რაიონებში გაჩაღებულია სიმინდის ტეხა. 20 სექტემბრისათვის აღებულია 31.796 ჰექტარი სიმინდი. სიმინდის ტეხის გეგმა შესრულებულია 11,6 პროცენტით (საქდესი).

ახალი კოლმეურნეობა

ლენტეხი, (საქდესი). სოფ. გოხნაცურში ჩამოყალიბდა ახალი კოლმეურნეობა, რომელსაც მ. ი. კალინინის სახელი ეწოდა. კოლმეურნეობა აერთიანებს 28 მეურნეობას.

გამგეობის სახელზე შემოსულია ბევრი განცხადება, რომლებშიაც ინდივიდუალური მეურნეები კოლმეურნეობის წევრად მიღებას თხოულობენ.

მზრალად ხვნა კოლმეურნეობებში

საქმიწსახკომის 20 სექტემბრის ცნობებით.

რაიონები	გეგმა ჰექტარობით	მოხნულია ჰექტარობით	გეგმის შესრულება პროცენტობით
აფხაზეთის ასსრ	5.000	—	—
აბაშა	1.200	—	—
ცხაკაია	1.000	—	—
გეგეჭკორი	2.800	—	—
ზუგდიდი	700	—	—
ხობი	250	—	—
წალენჯიხა	200	—	—
ჩხოროწყუ	200	—	—
ქუთაისი	2.800	—	—
წყალტუბო	2.000	28	1,4
სამტრედია	1.600	12	0,8
წულუკიძე	1.000	—	—
ვანი	1.700	—	—
მაიაკოვსკი	800	—	—
ზესტაფონი	1.200	—	—
ჩხარი	2.000	10	0,5
ჭიათურა	1.250	59	4,7
საჩხერე	1.500	37	2,4
ტყიბული	430	—	—
ონი	50	—	—
ამბროლაური	300	17	5,6
ცაგერი	300	153	51
სამხრეთ-ოსეთის ა. ო.	6.200	3.446	55,5
ახალქალაქი	19.000	5.660	29,7
ბოგდანოვკა	7.800	1.811	23,2
ახალციხე	7.800	4.321	55,3
ადიგენი	3.000	2.026	67,5
ასპინძა	3.500	2.050	58,5
ხაშური	6.900	5.067	73,4
ქარელი	9.000	4.038	44,8
გორი	7.720	1.280	16,5
კასპი	4.300	945	21,9
ბორჯომი	1.000	91	9,1
წალკა	7.500	1.882	25
დუშეთი	2.000	75	3,7
აღბულაღი	3.000	1.157	38,5
თიანეთი	800	—	—
გურჯაანი	4.000	734	18,3
სიღნაღი	7.700	1.229	16
წითელწყარო	6.800	740	10,9
თელავი	3.500	142	4
ყვარელი	2.000	135	6,7
ლაგოდეხი	5.000	504	10
თბილისი	2.500	391	15,6
მცხეთა	2.500	94	3,8
ყარაია	1.800	558	31
ბორჩალო	3.300	53	1,6
ლუქსემბურგი	3.300	106	3,2
საგარეჯო	6.500	594	9,1
ბაშკიჩეთი	3.300	—	—
სულ რესპუბ-ლიკაში	170.000	39.445	23,2
1939 წ. 20/IX იყო	160.000	35.771	22,3

ინგლის-გერმანიის ომი

გერმანიის ცნობები

ბერლინი, 22 სექტემბერი. გერმანიის არმიის უმაღლესი სარდლობა იუწყება, რომ მტრის საჰაერო ფლოტმა ორი დღის განმავლობაში დაჰკარგა 176.000 სარეგისტრო ბრუტო ტონა. ეს სარეკორდო ციფრია.

გუშინ გერმანიის ავიაცია თავდასხმას განაგრძობდა. დღისით და ღამით გერმანიის თვითმფრინავები ყუმბარებს უშენდნენ მნიშვნელოვან სამხედრო ობიექტებს ლონდონის ცენტრში და ტემზის გასწვრივ. ალბერტის დოკებისა და ვესტ-ინდის დოკების მახლობლად ბევრგან გაჩნდა დიდი ხანძარი. გერმანიის ავიაციამ ყუმბარები დაუშინა აეროდრომებს, ყაზარმებსა და სანავსადგურო ნაგებობებს ინგლისის სამხრეთ და აღმოსავლეთ სანაპიროებზე. ლონდონის მახლობლად მდებარე აეროდრომებზე ყუმბარები მოხვდა ანგარებსა და თავშესაფრებს.

მტრის ავიაცია კვლავ ცდილობდა გერმანიის ტერიტორიაზე შემოჭრას, მაგრამ უკუქცეულ იქნა საფრანგეთ-ბელგიის სანაპიროსთან. ჩამოგდებულ ყუმბარებს სამხედრო ობიექტებისათვის ზიანი არ მიუყენებიათ. მტერმა ორი თვითმფრინავი დაჰკარგა. გერმანიის ორი თვითმფრინავი უგზოუკვლოდ დაიკარგა.

ინგლისის ცნობები

ლონდონი, 22 სექტემბერი. ოფიციალურად იუწყებიან, რომ 21 სექტემბრის საღამომდე გერმანიის ავიაციამ რამდენიმე ყუმბარა ჩამოაგდო ლონდონის აღმოსავლეთ რაიონში, სადაც დაზიანდა სამრეწველო საწარმო. მტრის თვითმფრინავები, რომლებიც ლონდონს უახლოვდებოდნენ, გარეუბნებს ვერ გადმოსცილდნენ. ყუმბარები ჩამოჰყარეს სარეის, სასექსისა და ესექსის საგრაფოთა რამდენიმე რაიონში. მტრის ორი ყუმბარმშენი ჩამოგრიბულია.

ინგლისის ავიაციის სამინისტროს ცნობებით გუშინდელ დღის განმავლობაში ინგლისელებმა დაჰკარგეს 7 თვითმფრინავი, გერმანელებმა კი 4 თვითმფრინავი.

ლონდონი, 22 სექტემბერი. ინგლისის ავიაციის სამინისტროს იუწყება, რომ 20 სექტემბერს, ღამით, ინგლისის ავიაცია თავს დაესხა დიუსკერკს, ბოლონს, კალესა და ფლისინგენს. ყუმბარები პირდაპირ მოხვდა დოკებს. რამდენიმე ყუმბარა დავაყარეთ თავმოყრილ კარჭაპებს და გემებს. ბომბარდირების შედეგად ბევრგან ხანძარი გაჩნდა. ზეიბრიუგში ბომბარდირებულ იქნა გემები და ჯიბირები, ანტვერპენში კი ნავსადგური და იქ მდგარი გემები.

თავდასხმა მოიწყო სასაქონლო სადგურებზე გერმანიაში.

ლონდონი, 22 სექტემბერი. როგორც რეიტერის სააგენტო იუწყება, საავიაციო მრეწველობის სამინისტროს წარმომადგენელმა განაცხადა, რომ ამერიკა ინგლისს ამჟამად აწოდებს 500 თვითმფრინავს თვეში. (საქდესი).

მდგომარეობა ლონდონში

ნიუ-იორკი, 22 სექტემბერი (საქდესი). როგორც იუნაიტედ პრესის სააგენტოს ლონდონელი კორესპონდენტი იუწყება, ხელისუფლებამ მოსახლეობას ოფიციალურად დართო ნება თავშესაფრად გამოიყენოს ოლდვიჩიდან ჰოლბორნისაკენ მიმავალი მეტროს ხაზი.

კორესპონდენტი აღნიშნავს, რომ 14 საათსა და 30 წუთიდანვე ლონდონის დროით მეტროს სადგურები იჭედება ხალხით, უმთავრესად ისტენდის (ლონდონის აღმოსავლეთ ნაწილი) მცხოვრებლებით. მათ თან მიაქვთ საბნები, ბალიშები, ლეიბები ოგრეთვე სურსათი. მათ ყველგან ნახავთ პლატფორმებზე, სადაც ემზადებიან ღამის გასათევად.

კორესპონდენტი შემდეგ იუწყება, რომ 16 საათზე მოსახლეობა მიეშურება მეტროს უფრო ნაკლებად ავსებულ სადგურებში, მაგრამ ამ სადგურების თავშესაფარად გამოყენება ნებადართული არ არის. ფინსბერში მეტროს სადგურის კომენდანტმა განაცხადა, რომ ამ სადგურში ყოველ ღამეს გროვდება ხალხი. 20 სექტემბერს, ღამით, იქ თავი შეაფარა 1.600 კაცმა.

საზღვაო ომისაგან გამოწვეული ზარალი

ნიუ-იორკი, 22 სექტემბერი (საქდესი). ასოშიეიტედ პრესის სააგენტო აქვეყნებს ცნობებს, თუ რას შეადგენს 1939 წლის 15 სექტემბრიდან მიმდინარე წლის 21 სექტემბრამდე საზღვაო ომით გამოწვეული ზარალი. მთელი ამ ხნის განმავლობაში, აღნიშნავს სააგენტო, წყალქვეშა ნავებმა, თვითმფრინავებმა და სამხედრო გემებმა ჩასძირეს 472 გემი, 198 გემი ნაღმს წაეწყდა, 243 გემი ჩაიძირა გამოურკვეველი მიზეზებით. შემდეგ სააგენტო იუწყება, რომ ამ ხნის განმავლობაში ინგლისმა დაჰკარგა 411 გემი, გერმანიამ — 93, ნორვეგიამ — 78, შვეიცამ — 61, საბერძნეთმა — 52, საფრანგეთმა — 45, ჰოლანდიამ — 39, დანიამ — 37, იტალიამ — 28, ბელგიამ—12, პანამამ — 7, იუგოსლავიამ — 4, ესპანეთმა — 2 გემი და სხვ.

გაზეთი „ივნინგ სტანდარტი“ გერმანიის ავიაციის შესახებ

ლონდონი, 22 სექტემბერი (საქდესი). გაზეთ „ივნინგ სტანდარტის“ საავიაციო მიმომხილველი სწერს, რომ უკანასკნელი 4 თვის განმავლობაში გერმანიამ ინგლისზე თავდასხმის დროს დაჰკარგა 2.100 თვითმფრინავი, ანუ მისი დანაკლისი საშუალოდ შეადგენს 174 თვითმფრინავს კვირაში. დაახლოებითი ცნობებით, გერმანია კვირაში უშვებს 240 თვითმფრინავს. მაშასადამე, გერმანიის საჰაერო ძალების მატება ნელი ტემპით მიმდინარეობს. ინგლისი ამჟამად ამზადებს იმდენსავე თვითმფრინავს, რამდენსაც გერმანია, ამავე დროს ინგლისის დანაკლისი უკანასკნელი 4 თვის განმავლობაში გერმანიის დანაკლისის დაახლოებით 1/3 შეადგენს. უნდა აღინიშნოს, რომ ინგლისის იმ ავიაგამანადგურებელთა მფრინავების ნახევარი, რომლებიც ჩამოგდებულ იქნა ბრძოლაში, გადარჩა. ამგვარად, ინგლისის სამხედრო-საჰაერო ძალთა ზრდა გაცილებით უფრო სწრაფად მიმდინარეობს. ფიქრობენ, რომ გერმანიას ომის დასაწყისში ჰქონდა პირველი ხაზის 6.000 ავიაგამანადგურებელი და ყუმბარმშენი. შესაძლებელია ამჟამად გერმანიის ავიაციას ჰყავდეს 8.000 თვითმფრინავი.

ინგლის-იტალიის ომი

იტალიის ცნობები

რომი, 22 სექტემბერი (საქდესი). სტეფანის სააგენტო იუწყება: იტალიის ავიაციამ ღამით ყუმბარები დაუშინა მერსა-მატრუხის სამხედრო ობიექტებს. მრავალ ადგილას ხანძარი გაჩნდა, დაზიანებული და მოსპობილია სამხედრო ობიექტები.

დღეს, ღამით, ინგლისის თვითმფრინავებმა ყუმბარები დააყარეს სიდი-ბარანს, ტობრუკსა და დერნს. როგორც სჩანს, საზენიტო არტილერიამ ჩამოაგდო ინგლისის თვითმფრინავი.

იტალიის თვითმფრინავებმა სასტიკად დაუშინეს ყუმბარები ალექსანდრიის საზღვაო ბაზას და ჰაიფის ნავთსაცავს. ყუმბარები მოხვდა სამხედრო გემს, ნავთსაცავსა და ახალ ნავთსადენ ქარხანას, რამაც ბევრგან ხანძარი გამოიწვია.

მეწამულ ზღვაში ბომბარდირებულ იქნა ინგლისის გემთა ქარავანი, რომელსაც კრეისერები და საესკადრო ნაღმსანები ბადრაგობდნენ. ორი სატვირთო გემი ძალზე დაზიანდა. იტალიის თვითმფრინავთა ერთ-ერთი რგოლი თავს დაესხა იზიოლოს (კენია).

ერიტრეაში მტერი თავს დაესხა მასაუას. საზენიტო არტილერიამ ჩამოაგდო ინგლისის თვითმფრინავი. ეკიპაჟი დატყვევებულია. გარდა ამისა, ალბათ, ჩამოგდებულია კიდევ ერთი თვითმფრინავი.

ინგლისის ცნობები

ლონდონი, 22 სექტემბერი (საქდესი). როგორც რეიტერის სააგენტო იუწყება, კაიროდან გადმოცემულ კომუნიკეში აღნიშნულია, რომ სიდი-ბარანზე თავდასხმამ ზარალი მიაყენა იტალიის შეჯგუფულ მოტოტრანსპორტს. მტერი თავს დაესხა მერსა-მატრუხს და უმნიშვნელო ზარალი გამოიწვია. აღმოსავლეთ აფრიკაში ჩვენმა ავიაციამ წარმატებით დაუშინა ყუმბარები დირედაუასა და ბერბერას. ორი თავდასხმა მოიწყო გურის აეროდრომზე, სადაც სერიოზული ნგრევა მოხდა.

ლონდონი, 21 სექტემბერი (საქდესი). რეიტერის სააგენტო კაიროდან გადმოგვცემს ინგლისის საჰაერო ძალების სარდლობის შემდეგს კომუნიკეს: „20 სექტემბერს, ღამით, ჩვენი თვითმფრინავების შენაერთმა წარმატებით დაუშინა ყუმბარები იტალიის გემებს ნაპოლის ყურეში.

ეროვნული ბიბლიოთეკა

პარტიული ცხოვრება

საქართველოს აღკკ თბილისის ორგანიზაციის XXII საქალაქო კონფერენცია

22 სექტემბრის დილის სხდომაზე გრძელდებოდა კამათი საქ. აღკკ თბილისის კომიტეტისა და სარევიზიო კომისიის საანგარიშო მოხსენებათა გარშემო.

ამხ. მოწერელიამ (საქ. აღკკ თბილისის ორგ. ორჯონიკიძის სახ. რაიკომის მდივანი) გააკრიტიკა კომკავშირის თბილისის კომიტეტის არადამაკმაყოფილებელი მუშაობა სტუდენტთა ახალგაზრდობას შორის. ამხ. ოჩიგავამ (ფიზკულტურისა და სპორტის თბილისის კომიტეტი) აღნიშნა, რომ დღემდე ფიზკულტურისა და სპორტის კომიტეტებისა და სპორტ. საზოგადოებათა აპარატები გაბერილი იყო, ამჟამად ეს შტატები საკმაოდ შემცირებულია, მოზიდულია აქტივი და ყველა პირობა იქმნება იმისთვის, რომ ახალგაზრდობის ფიზიკური აღზრდის საქმე თავის მოწოდების სიმაღლეზე იქნეს დაყენებული. ამხ. კარახანოვმა (ფიზკულტურის ინსტიტუტის კომკავშირის კომიტეტის მდივანი) მკაცრად გააკრიტიკა ფიზკულტურისა და სპორტის თბილისის კომიტეტის არადამაკმაყოფილებელი მუშაობა.

ამხ. პეტროსიანმა (საქ. აღკკ. თბილისის ორგ. 26 კომისრის სახელობის რაიკომის მდივანი) აღნიშნა, რომ პირველადი კომკავშირული ორგანიზაციების მდივნების უმრავლესობა პირველად არის არჩეული, ამიტომ კარგი იქნება თბილისის კომიტეტმა მათთვის მოაწყოს სემინარები. ამხ. ფარულავამ (თბილისის სტალინის სახელობის სახელმწიფო უნივერსიტეტის კომკავშირის კომიტეტის მდივანი) აღნიშნა, რომ უნივერსიტეტის 30 სტალინური სტიპენდიატი სტუდენტი ყველა კომკავშირელია. სტალინური სტიპენდიატები ამხ. ტაბაღუა, ბურჯანაძე, ცეცხლაძე, და სხვ. საუკეთესოდ სწავლობენ და საზოგადოებრივ მუშაობაშიც აქტიურად არიან ჩაბმულნი. უნივერსიტეტის კომკავშირელმა მეცნიერ მუშაკებმა დასწერეს 36 სამეცნიერო შრომა, ისინი ჩაბმული არიან მესამე სტალინური ხუთწლედის სახელობის სოციალისტურ შეჯიბრებაში. სტუდენტთა შორის მუშაობაზე ილაპარაკეს აგრეთვე ამხ. თოფურიამ (სამედიცინო ინსტიტუტის კომკავშირის კომიტეტის მდივანი), მეგრელიშვილმა (კიროვის სახელობის ინდუსტრიული ინსტიტუტი), ბიგვავამ (ფარმაკოქიმიური ინსტიტუტი).

საინტერესო იყო მოწაფეების აიზენბერგისა (42-სკოლა) და კოშვილის (8-სკოლა) გამოსვლები. აიზენბერგმა კონფერენციას უამბო იმაზე, რომ „სერპ ი მოლოტის“ მუშათა კოლექტივის მოწოდება სკოლებზე შეფობის შესახებ ზოგან დავიწყებას მიეცა, ჩვენს სკოლას 5 საწარმო-დაწესებულება უწევს შეფობას, მაგრამ არცერთი არ გვეხმარებაო — განაცხადა მან.

სიტყვებით გამოვიდნენ აგრეთვე ამხ. ანთელიძე (თავდაცვა-ავიაქიმის საქალაქო საბჭოს თავმჯდომარე), შაროვი (№ ნაწილი), შაკილაძე (26 კომისრის სახელობის მანქანათმშენებელი ქარხნის კომკავშირის კომიტეტის მდივანი), ჯალაღანია (სტალინის სახელობის ორთქლმავალ-ვაგონსარემონტო ქარხნის კომკავშირის კომიტეტის მდივანი), აგაშენაშვილი (საქ. აღკკ თბილისის ორგ. კიროვის რაიკომის მდივანი), ბეგიაშვილი („მკერავის“ №1 ფაბრიკის კომკავშირის კომიტეტის მდივანი) და სხვ. კამათში მონაწილეობა მიიღო სულ 23 კაცმა.

საბოლოო სიტყვაში ამხ. გ. ცქიტიშვილმა სამართლიანად აღნიშნა, რომ კონფერენციაზე ნაკლები იყო კრიტიკა კომკავშირის რაიკომებისა და თბილისის კომიტეტის მიმართ.

კონფერენციამ საქ. აღკკ თბილისის კომიტეტის მუშაობა შეფასა დამაკმაყოფილებლად, მიიღო რეზოლუცია და დასახა სათანადო ღონისძიებები კომკავშირული მუშაობის შემდგომი გარდაქმნისა და გაუმჯობესებისათვის, სარევიზიო კომისიის ანგარიში კი დაამტკიცა.

სამანდატო კომისიის თავმჯდომარემ ამხ. პეტროსიანმა თავის მოხსენებაში აღნიშნა, რომ თბილისის რაიონულ კომკავშირულ კონფერენციებზე საქალაქო კონფერენციის დელეგატად არჩეული იყო 364 კაცი. საქალაქო კონფერენციის პირველი დელეგატია ხალხთა საყვარელი ბელადი მშობლიური **სტალინი!**

დელეგატები ფეხზე დგებიან ახალგაზრდობის საუკეთესო მეგობრის დიდი **სტალინის** პატივსაცემად, დარბაზში დიდხანს არ ცხრება მქუხარე ტაში, რომელიც ოვაციაში გადადის. კვლავ ახალი ძალით ჰქუხს ტაში, როცა მომხსენებელი ამბობს, რომ თბილისის საქალაქო კონფერენციის დელეგატად ყველა რაიონულ კონფერენციაზე ერთსულოვნად არჩეულია ქართველი ხალხის სახელოვანი შვილი, საბჭოთა დაზვერვის სტალინური სახალხო კომისარი **ლავრენტი პავლეს-ძე ბერია** და საქ. კ. პ. (ბ) ცენტრალური კომიტეტის მდივანი **კ. ნ. ჩარკვიანი.**

კონფერენცია ერთხმად ამტკიცებს სამანდატო კომისიის მოხსენებას.

დელეგატები უდიდესი ერთსულოვნებითა და აღფრთოვანებით იღებენ მისალმებას სსრ კავშირის შინაგან საქმეთა სახალხო კომისრის, დიდი **სტალინის** საუკეთესო თანამებრძოლის **ამხანაგ ლ. პ. ბერიასადმი.**

კონფერენციამ დახურული (ფარული) კენჭისყრით აირჩია საქ. აღკკ თბილისის კომიტეტი 57 კაცის შემადგენლობით. საქ. აღკკ თბილისის კომიტეტის წევრობის კანდიდატებად არჩეულია 17 კაცი, საქ. აღკკ თბილისის კომიტეტის სარევიზიო კომისიის წევრებად — 11 კაცი. საქართველოს კომკავშირის XV ყრილობის დელეგატებად არჩეულია 132 კაცი.

ყრილობის პირველი დელეგატია დიდი **სტალინი.** ყრილობის დელეგატებად ერთხმად არიან არჩეულნი ლ. პ. ბერია, კ. ნ. ჩარკვიანი, ვ. მ. ბაქრაძე, ნ. ა. მიხაილოვი, კ. ნ. შეროზია, მ. ი. ჯაში, ი. ყ. თავაძე, ა. თოფურიძე, ს. იშხანოვი, ე. ჩერქეზია, ა. კვაქაძე, ა. მირცხულავა, გ. ცქიტიშვილი და სხვ.

22 სექტემბერს, საღამოს, საქ. აღკკ თბილისის ორგანიზაციის XXII საქალაქო კონფერენციამ დაამთავრა თავისი მუშაობა.

○

22 სექტემბერს, საღამოს, შესდგა საქ. აღკკ თბილისის ახლად არჩეული კომიტეტის პირველი პლენუმი, რომელმაც განიხილა საორგანიზაციო საკითხები. პლენუმმა საქ. აღკკ თბილისის კომიტეტის პირველ მდივნად ერთხმად აირჩია ამხ. გ. ცქიტიშვილი, მეორე მდივნად — ამხ. ა. ბუდუმიანი.

თბილისის კომიტეტის ბიუროს შემადგენლობაში არჩეული არიან ამხ. ა. მირცხულავა, გ. ცქიტიშვილი, ა. ბუდუმიანი, რ. მოწერელია, ქ. გოგლიძე, ნ. აგაშენაშვილი და ა. შენგელია. პლენუმმა დაამტკიცა მუდმივი კომისიების თავმჯდომარეები. საგიტაციო - საპროპაგანდო კომისიის თავმჯდომარედ დამტკიცებულია ამხ. ლომაძე, სასკოლო და პიონერთა შორის მუშაობის კომისიის თავმჯდომარედ — ამხ. ნემსაძე, სამხედრო-ფიზკულტურული კომისიის თავმჯდომარედ — ამხ. მელქაძე და კულტმასობრივი კომისიის თავმჯდომარედ — ამხ. მაღრაძე.

პლენუმის მუშაობაში მონაწილეობას იღებდნენ საქ. კ. პ. (ბ) თბილისის კომიტეტის მდივნები ამხ. ს. იშხანოვი და ა. კვაჭაძე და საქ. აღკკ ცენტრალური კომიტეტის მდივანი ამხ. ა. მირცხულავა.

კომკავშირის გორის ორგანიზაციის VIII სარაიონო კონფერენცია

(გორი, „კომუნისტის“ კორესპონდენტისაგან)

კომკავშირის გორის ორგანიზაციის VIII სარაიონო კონფერენციამ, რომელიც 19-20 სექტემბერს ჩატარდა, მოისმინა რაიკომის მდივნის ამხ. დ. ლაზარაშვილის და რაიკომის სარევიზიო კომისიის თავმჯდომარის ამხ. ნ. სამნიაშვილის საანგარიშო მოხსენებები. მათ კონფერენციის დელეგატებს მოახსენეს იმ დიდი მუშაობის შესახებ, რომელიც საანგარიშო პერიოდში გასწიეს გორის რაიონის კომკავშირულმა ორგანიზაციებმა სახელმწიფოებრივ და სამეურნეო საქმიანობაში. კომკავშირის მიღწევათა შორის განსაკუთრებით აღსანიშნავია მისი რიგების ხარისხობრივი ზრდა მოწინავე მუშა, კოლმეურნე და მოსწავლე ახალგაზრდობის ხარჯზე.

მოსმენილი მოხსენებების გამო კამათში მონაწილეობა მიიღო 20 კაცმა. დელეგატები კამათში გამოვდნენ მოურიდებლად; რაიკომის შემდგომი მუშაობისათვის აყენებდნენ პრაქტიკულ წინადადებებს. აი, ზოგიერთი მათგანი:

ამხ. ბ. შედანიამ ილაპარაკა კომკავშირელების მიერ ბოლშევიზმის დაუფლების ნაკლოვანებებზე და წინადადება წამოაყენა, რომ რაიკომმა კომკავშირელთათვის მოაწყოს პოპულარული მოხსენებები და ლექციები.

დელეგატმა სოფელ ქერდან ამხ. რ. ელიავაშვილმა კონფერენციას მოუთხრო იმაზე, თუ როგორ უყურადღებოდ მოეპყრო კომკავშირის რაიკომი მათ სიგნალს ქერეს კოლმეურნეობაში შექმნილი მდგომარეობის შესახებ. მან მოითხოვა, რომ რაიკომმა მეტი გულისხმიერება გამოიჩინოს კომკავშირელთა სიგნალებისადმი.

გ. თეგეტაშვილმა თქვა, რომ რაიკომი და კომკავშირის პირველადი ორგანიზაციები საჭირო ყურადღებას არ უთმობენ მოსახლეობაში ანტირელიგიური პროპაგანდის გაშლის საქმეს. სოფელ თორტიზაში კომკავშირელი ლ. ქართველიშვილი რელიგიურ დღესასწაულებზე დადის, კომკავშირის ორგანიზაცია კი ამას ითმენს. ამხ. თეგეტაშვილს საჭიროდ მიაჩნია რაიკომმა შეარჩიოს მომხსენებლები სოფლად ანტირელიგიური ხასიათის სოფლად ლექციებისა და მოხსენებების ჩასატარებლად.

კონფერენციაზე დელეგატთა კამათს სერიოზული ნაკლი ჰქონდა. მაგალითად, მოკამათენი არაფერს ამბობდნენ იმის შესახებ, თუ როგორ ეხმარება კომკავშირი იდგილობრივ პარტიულ და საბჭოთა ორგანიზაციებს სსრ კავშირის უმაღლესი საბჭოს პრეზიდიუმის 1940 წლის 26 ივნისის ბრძანებულების ცხოვრებაში განხორციელებისათვის. ამავე დროს ადგილებზე აღნიშნული ბრძანებულების დამრღვევთა შორის კომკავშირელებიც არიან.

კონფერენციამ კომკავშირის რაიკომის მუშაობა დამაკმაყოფილებლად სცნო, დაამტკიცა სამანდატო და სარევიზიო კომისიების ანგარიში. კონფერენციამ დახურული (ფარული) კენჭისყრით რაიკომის შემადგენლობაში აირჩია 44 ამხანაგი, ხოლო სარევიზიო კომისიაში 7. საქ. აღკკ XV ყრილობაზე გასაგზავნ დელეგატებად არჩეულია 14 კაცი.

20 სექტემბერს, საღამოს ახლადარჩეული რაიკომის პლენუმმა აირჩია რაიკომის ბიურო 7 კაცის შემადგენლობით. საქ. აღკკ გორის რაიკომის მდივნად პლენუმმა აირჩია ამხ. ი. რთველიაშვილი. პლენუმმა აგრეთვე აირჩია რაიკომის მდივნის ორი მოადგილე და დაამტკიცა რაიკომის მუდმივი კომისიების თავმჯდომარეები.

ს. ყურაშვილი

საქ. კ. პ. (ბ) ბათუმის საქალაქო კომიტეტის IV პლენუმი

(ბათუმი, „კომუნისტის“ კორესპონდენტისაგან)

20 სექტემბერს ჩატარდა საქ. კ. პ. (ბ) ბათუმის საქალაქო კომიტეტის IV პლენუმი. პლენუმმა განიხილა სამი საკითხი 1. ბათუმის მანქანათმშენებელ ქარხანაში და სამკერვალო ფაბრიკაში სსრ კავშირის უმაღლესი საბჭოს პრეზიდიუმის 26 ივნისის ბრძანებულების შესრულების მიმდინარეობის შესახებ. 2. ანგარიში ბათუმის საქალაქო პარტიულ ორგანიზაციაში 1940 წლის 6 აგვისტოდან 20 სექტემბრამდე პარტიაში მიღებისათვის ჩატარებული მუშაობის შედეგების შესახებ და 3. ორგანიზაციული საკითხები.

პირველ საკითხზე მოხსენებით გამოვიდნენ მანქანათმშენებელი ქარხნის დირექტორი ამხ. ა. ბალანკოვი და სამკერვალო ფაბრიკის დირექტორი ამხ. მ. ვიგნანსკი.

მოხსენების გარშემო გამართულ კამათში მონაწილეობა მიიღო 9 კაცმა. მომხსენებლისა და მოკამათეების სიტყვებიდან გამოირკვა, რომ 26 ივნისის ბრძანებულების გამოქვეყნების შემდეგ ბათუმის საწარმო-დაწესებულებებში შრომის დისციპლინის განმტკიცების საქმეში ერთგვარი მიღწევებია, მაგრამ ამასთან ერთად აღინიშნა ისიც, რომ ზოგან პარტიულმა ორგანიზაციებმა ჯერ კიდევ ვერ უზრუნველჰყეს 26 ივნისის ბრძანებულების განხორციელებაზე ბოლშევიკური კონტროლის გაწევა, რის გამო ზოგიერთ საწარმოებში ადგილი აქვს გაცდენა-დაგვიანებას. მაგალითად, მანქანათმშენებელ ქარხანაში პირველ აგვისტოდან 15 სექტემბრამდე შრომის დისციპლინის დარღვევის 42 შემთხვევა იყო, სამკერვალო ფაბრიკაში 25, ნავთსახდელ ქარხანაში 74, რკინიგზის საბარგო სადგურში 12 და სხვ.

პლენუმმა დღის წესრიგის მეორე საკითხზე მოისმინა საქ. კ. პ. (ბ) ბათუმის საქალაქო კომიტეტის საორგანიზაციო-საინსტრუქტორო განყოფილების გამგის ამხ. გ. ებრალიძის მოხსენება. მოხსენების გარშემო გამართულ კამათში მონაწილეობა მიიღო სამმა ამხანაგმა.

პლენუმმა ამხ. ლობჟანიძე, მისი სასწავლებელში წასვლის გამო, გაანთავისუფლა კადრების დარგში ქალაქკომის მდივნის მოვალეობისაგან. კადრების დარგში ქალაქკომის მდივნის მოვალეობის აღმსრულებლად პლენუმმა დაამტკიცა ამხ. გ. მშეციანი.

პლენუმმა, რომლის მუშაობაც შეაჯამა ქალაქკომის მდივანმა ამხ. ივ. ოქრუაშვილმა, მოსმენილი საკითხების გამო მიიღო სათანადო ღონისძიებანი.

კ. დოგოლჯგინიძე

სსრ კავშირის XII საჭადრაკო ჩემპიონატი

მე-13 ტური

სსრ კავშირის XII საჭადრაკო ჩემპიონატის მე-13 ტურში გათამაშებული პარტიები უფრო მშვიდობიანი ხასიათისა იყო, ვიდრე წინა დღეებში. მაკოგონოვა—ბოხდარევსკის, კონსტანტინოპოლსკი — ლილიენტალის, კოტოვ—ბოტვინიკის შეხვედრა ყაიმით დამთავრდა.

გადადებულია კერეს—რუდაკოვსკის, სმისლოვ—პანოვის, რაგოზინ—ლევენფიშის, ვერესოვ —ბოლესლავსკის, დუბინინ—სტოლბერგის, პეტროვ — ლისიცინის პარტიები. გერსტენფელდმა მოუგო მიკენასს.

13 ტურის შემდეგ ისევ წინ არის ბოხდარევსკი, რომელსაც 13-დან 9 ქულა აქვს. მას მიჰყვებიან ლილიენტალი (8,5 ქულა და ერთი გადადებული პარტია მოსაგებ მდგომარეობაში), კერესი და ბოტვინიკი (7,5 ქულა თვითეულს და ორ-ორი გადადებული პარტია).

○

გადადებული პარტიების დამთავრების დღე—22 სექტემბერი წარმოადგენდა სმისლოვის ნამდვილ ტრიუმფს. მან სამივე გადადებული პარტია მოიგო. პანოვი დარწმუნდა, რომ დაცვა ამაო იყო, და პარტია გაუთამაშებლად დასთმო. სტოლბერგმა და პეტროვმა მედგარი წინააღმდეგობა გაუწიეს, მაგრამ, როცა ყველა თავდაცვითი რესურსი გამოელიათ, იძულებული გახდნენ თავი დამარცხებულად იცნონ.

გაუთამაშებლად დასთანხმდნენ ყაიმს კერესი და ლილიენტალი.

კერესი დიდ ხანს უმკლავდებოდა რუდაკოვსკის, მაგრამ ბოლოს მაინც იძულებული გახდა დანებებულიყო.

ბოტვინიკმა კარგად გამოიყენა ვერესოვის არაზუსტი თამაში და მოიგო. გროსმაისტერმა დასთმო გადადებული პარტია მაკოგონოვთან.

რუდაკოვსკი—მაკოგონოვის პარტია ყაიმით დამთავრდა.

რაგოზინი გაუთამაშებლად დანებდა ბოლესლავსკის და ყაიმს დასთანხმდა ლევენფიშთან. ბოლესლავსკიმ მოუგო პანოვს და ყაიმით დაამთავრა ვერესოვთან. დუბინინმა მოუგო პეტროვს და ყაიმს დასთანხმდა სტოლბერგთან.

ლისიცინმა მოუგო კონსტანტინოპოლსკის და საყაიმო პარტია წააგო ვერესოვთან. დუბინინმა მოუგო პეტროვს და ყაიმს დასთანხმდა სტოლბერგთან.

ლისიცინმა მოუგო კონსტანტინოპოლსკის და წააგო პეტროვთან. მიკენასმა წააგო კოტოვთან.

კვლავ გადაიდო კონსტანტინოპოლსკი—ვერესოვის შეხვედრა.

არ გათამაშებულა კონსტანტინოპოლსკი—მიკენასის გადადებული პარტია.

13 ტურის შემდეგ წინ არის სმისლოვი—9,5 ქულა. მას მიჰყვებიან: ბოხდარევსკი და ლილიენტალი—9 ქულა, შემდეგ ბოტვინიკი და მაკოგონოვი—8,5 ქულა, კერესი და ბოლესლავსკი—8 ქულა, დუბინინი — 7 ქულა, რაგოზინი—6,5 ქულა, სტოლბერგი და პეტროვი—6 ქულა.

(საკდესი).

„გორელ მოღვაწეთა გალერეა“

გორი, (საქდესი). გორის მხარეთმცოდნეობის მუზეუმში ეწყობა „გორელ მოღვაწეთა გალერეა“. აქ შეგროვებულ იქნება მასალები გორის მკვიდრთა — საზოგადოებრივ მოღვაწეთა, მეცნიერებისა და ხელოვნების მუშაკთა შესახებ.

მუზეუმის მეცნიერი მუშაკები ამჟამად მუშაობენ მასალაზე, რომელიც ეხება XVII საუკუნის ისტორიკოსის ფარსადან გორგიჯანიძის, დრამატურგ გიორგი ერისთავის, მწერლის ზურაბ ანტონოვის, მგზნებარე რევოლუციონერის კამოს, პროფ. ა. ხახანაშვილის, მიხეილ თუმანიშვილის, ანტონ ფურცელაძის, იოსებ დავითაშვილის, ნიკო ხიზანიშვილის, ალექსანდრე გარსევანიშვილის, ნიკო ლომოურის, აღალო თუთაევის, ე. გაბაშვილის, ა. ერისთავი-ხოშტარიას და სხვათა ცხოვრებასა და მოღვაწეობას. (საქდესი).

თბილისი, სახკონსერვატორია. **სურათზე:** (მარჯვნიდან მარცხნივ) მარქსიზმ - ლენინიზმის კითედრის ხელმძღვანელი ამხ. გ. მოისრაფიშვილი პარტისტორიაში კონსულტაციას უკეთებს ამხ. ა. რამიშვილს და ლ. გურშტეინს.

ფოტო ბუდუშტსკისა (საქდესის ფოტოქრონიკა)

ლენინის სახელობის შახტში კი არის 43 ინჟინერ-ტექნიკური მუშაკი და, გარდა ამისა, 122 (!) ათისთავი.

დაახლოებით ასეთივე მდგომარეობაა შავ მეტალურგიაშიც. მაგნიტოგორსკის ქარხანაში დიდ ბრძოლას მომსახურებას უწევს 150 კაცი, კუზნეცკის და მაკეევკის ქარხნებში — 195 კაცი თვითეულში, ხოლო ამერიკის შეერთებულ შტატებში ასეთსავე ღუმელს მომსახურებას უწევს 93 კაცი. კუზნეცკის ქარხანაში 150-ტონიან მარტენის ღუმელს მომსახურებას უწევს 95 კაცი, მაგნიტოგორსკის და მაკეევკის ქარხნებში — 100 კაცი თვითეულში, ამერიკის შეერთებულ შტატებში ასეთსავე ღუმელს მომსახურებას უწევს 32 კაცი. ინდიანა ჰარბორში (ჩიკაგოს მახლობლად) იუნგსტაუნ შიტ ენდ ტიუბ და კომპ. ქარხნის მარტენის საამქროში არის შვიდი 150-ტონიანი ღუმელი, მუშა არის— 260 კაცი; მაკეევკის ქარხნის ახალი მარტენების საამქროში არის 6 ასეთი ღუმელი, ხოლო მუშა 1939 წელს აქ იყო 798 კაცი.

კიდევ ერთი მაგალითი. ამერიკის შეერთებული შტატების ხუთი უმსხვილესი ქარხნიდან ერთერთი — ინლენდ სტილ კომპანის ქარხანა წელიწადში აღნობს 1,5 მილიონ ტონა ფოლადს, მეტალურგიული წარმოების სრული ციკლის დროს— საკოქსავი ღუმელებიდან შრომისაკოქსავი ღუმელებიდან შრომისტევად ცივ გაგლინვამდე. ამ ქარხანაში მუშაობს სულ 9.200 მუშა და მოსამსახურე. ჩვენში ძერჟინსკის სახელობის ქარხანაში, რომელიც 1,2 მილიონ ტონა ფოლადს აღნობს, 1939 წელს იყო 20.000-ზე მეტი მუშა და მოსამსახურე.

აი კიდევ ერთი მაგალითი, რომელიც ახასიათებს ამერიკულ საუტლმბოის ელექტროსადგურს და ჩვენს კიმერეოვის ელექტროსადგურს. მათი სიმძლავრე და ტექნიკური პირობები დაახლოებით თანაბარია. ამერიკულ სადგურს მომსახურებას უწევს სულ 51 მუშა და მოსამსახურე, ჩვენსას — 485 კაცი. ამერიკული სადგურის სამმართველო პერსონალი შესდგება 6 კაცისაგან— მთავარი ინჟინერი, მთავარი ელექტრიკოსი, ინჟინერი ლაბორატორიაში და ტექნიკოსი; კანცელარიის პერსონალი — მეტაბელე და საქმის მწარმოებელი. ჩვენს ქარხანაში, 1929 წლის მონაცემებით, მმართველობაში — დირექცია, მომარაგების განყოფილება, ადმინისტრატიულ-საბინაო განყოფილება, ტექნიკური განყოფილება, საგეგმო განყოფილება და სხვ. — მუშაობდა 91 კაცი.

მაშასადამე, ჩვენ შეგვეძლო მნიშვნელოვნად აგვემაღლებინა შრომის ნაყოფიერება და გაგვეიაფებინა პროდუქცია ზედმეტი მუშაკებისა და ფუნქციების შემცირების გზით; საჭიროა შემცირდეს დამხმარე მუშების რაოდენობა, მკვეთრად შემცირდეს მოსამსახურეთა შტატები. ამით ჩვენ მივაღწევთ არა მარტო გამომუშავების გადიდებას ერთ მუშაზე, არამედ უშუალოდ წარმოებას დავუახლოვებთ ათასობით და ათიათასობით კვალიფიციურ მუშებს. ის 122 ათისთავი, რომლებიც ლენინის სახელობის შახტშია, ხომ აყვანილი არიან საუკეთესო მნგრეველთა რიცხვიდან! და მათ, რა თქმა უნდა, შეეძლოთ მოეცათ გაკილებით უფრო მეტი გამომუშავება, ვიდრე საშუალო კვალიფიკაციის მნგრეველს.

IV

მოუწოდებდა რა მასებს შრომის ნაყოფიერების გადიდებისაკენ, პარტია ყოველთვის იძლეოდა სოციალისტური მშენებლობის მომწიფებულ პრობლემათა ღრმა მეცნიერულ დამუშავებაზე დამყარებულ კონკრეტულ ლოზუნგებს. ამხანაგ სტალინის ექვსი პირობა და ბევრი მისი სხვა მითითებანი იძლევიან შრომის სოციალისტური ნაყოფიერებისათვის ბრძოლაში პარტიის გამოკიდლების მწყობრ და თანმიმდევრულ განზოგადებას.

რა ელემენტებისაგან შესდგება შრომის ნაყოფიერება?

განვლილი წლების მანძილზე შრომის მექანიზაციის საქმეში სსრ კავშირში მიღწეულია დიდი წარმატებანი, მაგალითად, ქვანახშირის მექანიზაცია 1929 წლის ამოღების მექანიზაცია 90 პროცენტამდე 24 პროცენტიდან 1938 წელს. ახლანდელ ეტაპზე, როდესაც ჩვენი მრეწველობა გადავიდა ტექნიკის შემდეგ, უმაღლეს კლასში, მექანიზაცია შრომის ნაყოფიერების შემდგომი გადიდების ერთერთ გადამწყვეტ პირობად რჩება. მაგრამ ამ პრობლემის შინაარსი ამჟამად მდიდრდება და რთულდება. ფრიად აქტუალური გახდა ყველა ერთმეორესთან დაკავშირებულ საწარმოო პროცესთა კომპლექსური, ესე-იგი შეთანხმებული მექანიზაციის ამოცანა. კომპლექსური მექანიზაციის უქონლობა აფერხებს პროდუქციის ზრდას და ამავე დროს იწვევს იმის აუცილებლობას, რომ დიდი რაოდენობით იყოლიონ ზედმეტი მუშები, რაც, ცხადია, ამცირებს შრომის ნაყოფიერებას.

არანაკლებ მნიშვნელოვანია ეგრეთწოდებული მცირე მექანიზაციის დანერგვის ამოცანა — ამოცანა ყოველგვარ მოწყობილობათა გამოყენებისა ჩარხებზე რამდენიმე დეტალის ერთდროულად დამუშავებისათვის, ჩარხის ავტომატური ამუშავებისა და გაჩერებისათვის და სხვ. ამ ღონისძიებებს, სხვათა შორის, განსაკუთრებით დიდი მნიშვნელობა აქვს მრავალდაზგოსნურ მუშაობაში.

ბეჯითი მუშაობა საწარმოო პროცესის სხვადასხვა სტადიებზე შრომის მექანიზაციისათვის საშუალებას მოგვცემს მნიშვნელოვანი რაოდენობით გავათავისუფლოთ ზედმეტი მუშა-ხელი.

მუშა-ხელის ორგანიზებული შეკრების ამოცანას ახალი აზრი მიეცა კოლმეურნეთა შეძლებულობის ზრდასთან და ამხანაგ სტალინის მიერ საკ. კ. პ. (ბ) XVIII ყრილობაზე მოკლემულ იმ მითითებასთან დაკავშირებით, რომ მრეწველობისათვის ყოველწლიურად მოგვიზიდოთ, სულ მცირე, მილიონნახევრამდე კოლმეურნე. პარტიის ღონისძიებანი საკოლმეურნეო მშენებლობის დარგში ხელს შეუწყობენ ამხანაგ სტალინის ამ მითითების ცხოვრებაში გატარებას და გადამწყვეტ როლს ითამაშებენ ჩვენი ქვეყნის შრომითი რესურსების უფრო სრულად გამოყენებაში.

საწარმოებიდან და დაწესებულებებიდან მუშა-მოსამსახურეთა თვითნებური წასვლის აკრძალვასთან დაკავშირებით უზრუნველყოფილია აუცილებელი პირობები წარმოებაში მუდმივი კადრების შესაქმნელად. ამ პირობებში საწარმოო სწავლების სისტემა უზრუნველჰყოფს უფრო ფართო საწარმოო-ტექნიკური ჰორიზონტის მქონე კვალიფიციური მუშების მომზადებას.

შრომის ნაყოფიერების ამაღლებისათვის ბრძოლის მნიშვნელოვან ელემენტს წარმოადგენს ხელფასის სწორად აგება, რაც მჭიდროდ დაკავშირებული უნდა იყოს მარქსისტულ - ლენინურ მოძღვრებასთან კომუნიზმის პირველ ფაზაში გადასწილების პრინციპების შესახებ.

ხელფასის შეფარდება გამომუშავებასთან — ეს შრომის ნაყოფიერების გადიდების უმნიშვნელოვანესი პირობაა. აქედან წარმოსდგება შრომის სანარდო ანაზღაურების შედგომი დანერგვისა და განმტკიცების აუცილებლობა, ნორმათა და შეფასებათა დაწესება ზუსტი ტექნიკური ნორმირების საფუძველზე, ტექნიკის მზარდი დონის და სტახანოვური შრომის მიღწევების შესაბამისად. საჭიროა აგრეთვე უკლებლივ ყველა კატეგორიის მუშების, თვით დამხმარე და მომსახურებელი მუშების, გადაყვანა ხელფასის ისეთ ფორმებზე, რომლებიც უშუალოდ დაუკავშირდება მუშის ხელფასს მისი მუშაობის შედეგებთან.

პარტია არაერთხელ მიგვითითებდა, რომ საჭიროა დაინერგოს სწორი ტექნიკური ნორმირება, რომელიც უნდა ემყარებოდეს არა საშუალო-სტატისტიკურ ოდენობებს, არამედ ყველაზე უფრო რაციონალური ტექნოლოგიური პროცესის და ნორმათა შესრულების უზრუნველმყოფი ორგანიზაციული ღონისძიებების აქტიურად დამუშავებას.

პროდუქციის გადიდებისა და შრომის ნაყოფიერების ამაღლების სერიოზული რეზერვი იფარება იმ გამოგონებათა და შრომის პროციესების რაციონალიზაციის შესახებ მრავალრიცხოვან წინადადებათა ოქროს ფონდში, რომლებიც თავის განხორციელებას მოითხოვენ.

სამუშაო დღის შემჭიდროებას და სამუშაო დროის დიდი და მცირე დანაკარგების აღმოფხვრას ეოტა მნიშვნელობა კი არა აქვს შრომის ნაყოფიერების ამაღლებაში. ამიტომ პარტია მოითხოვს მუდმივ ბრძოლას წარმოების კულტურისათვის, სამუშაო ადგილის გონივრული და რაციონალური ორგანიზაციისათვის, საჭირო იარაღებითა და მასალებით, ხელსაწყოებით, ნახაზებით, დეტალებით მუშების შეუფერხებლივ მომარაგებისათვის,—ისე, რომ თვითეულ მუშას შეეძლოს თავისი სამუშაო დროის მთელი 480 წუთის განმავლობაში მხოლოდდამხოლოდ ნაყოფიერ მუშაობას ეწეოდეს.

შრომის ნაყოფიერების ამაღლების კიდევ ერთი უდიდესი რეზერვი — ეს არის ბრძოლა წუნთან. წუნი ამცირებს შრომის ნაყოფიერებას. მოსკოვის ქარხანა „სერპ ი მოლოტში“ მიმდინარე წლის პირველ ნახევარში წუნმა 5,2 მილიონი მანეთი შეადგინა. როგორც ქარხნის მუშაკებმა გამოიანგარიშეს, წუნის ერთი პროცენტით შემცირება მოგვცემს შრომის ნაყოფიერების გადიდებას 1,3 პროცენტით. აქედან გამომდინარეობს, რომ პროდუქციის ხარისხისათვის პასუხისმგებლობის შესახებ სსრ კავშირის უმაღლესი საბჭოს პრეზიდიუმის ა. წ. 10 ივლისის ბრძანებულების განხორციელება შრომის ნაყოფიერების სერიოზული გადიდების პირობას წარმოადგენს.

შრომის ნაყოფიერების ამაღლების მნიშვნელოვან შესაძლებლობებს იძლევა წარმოებაში დანაკარგების აღმოფხვრა და შემცირება. ეს დანაკარგები, შრომის იმავე რაოდენობით დახარჯვის პირობებში, ამცირებენ წარმოების მოცულობას და შესაბამისად დაბლა სწევენ შრომის ნაყოფიერებას.

შრომის ნაყოფიერების ამაღლების სერიოზულ ფაქტორს წარმოადგენს აგრეთვე მრავალდაზგოსანთა რიგების შემდგომი გაფართოება და პროფესიათა შეთავსების პრაქტიკის ფართო განვითარება.

თვითეული მუშისა და მოსამსახურის პატიოსანი და კეთილსინდისიერი დამოკიდებულება თავისი სამუშაოსადმი, მის მიერ სამუშაო დროის 480 წუთის სრულად გამოყენება, სოციალისტური საზოგადოების მუშაკთა შრომითი გმირობა, იმ საზოგადოებისა, სადაც შრომა ღირსების საქმეს, დიდების საქმეს, სიმამაცისა და გმირობის საქმეს წარმოადგენს, — ყოველივე ეს იწვევს თვითეულ საწარმოში შრომის ნაყოფიერების მნიშვნელოვან ამაღლებას, წარმოების მოცულობის გადიდებას, სოციალიზმის დიადი ქვეყნის ეკონომიური და თავდაცვითი ძლიერების განმტკიცებას.

შრომის ახალი, სოციალისტური დისციპლინა, შრომისადმი ახალი დამოკიდებულება ყველაზე მკაფიოდ იჩენს თავს სტახანოვურ მოძრაობაში. შრომისადმი კომუნისტური დამოკიდებულების წარმატებანი თავს იჩენენ იმ პოლიტიკურ აღმავლობაშიც, რომლითაც სსრ კავშირის მშრომელნი შეხვდნენ რვა საათის სამუშაო დღის და შვიდდღიანი სამუშაო კვირის შემოღებას. სსრ კავშირის მუშათა კლასი წავიდა ამ აუცილებელ მსხვერპლზე საერთაშორისო ვითარების დაძაბულობის და სოციალისტური სამშობლოს წინაშე თავისი მოვალეობის სრული შეგნებით.

V

8-საათიან სამუშაო დღეზე, შვიდდღიან სამუშაო კვირაზე გადასვლის შესახებ და საწარმოებიდან და დაწესებულებებიდან მუშა-მოსამსახურეთა თვითნებურად წასვლის აკრძალვის შესახებ სსრ კავშირის უმაღლესი საბჭოს პრეზიდიუმის ბრძანებულების განხორციელება უზრუნველჰყოფს შრომის ნაყოფიერების შემდგომ გადიდებას. პრესაში უკვე მოყვანილი იყო მრავალი ფაქტი, თუ როგორ იზრდება პროდუქციის გამოშვება შრომის ნაყოფიერების გადიდების ხარჯზე, მაშინ როცა მუშების რაოდენობა იგივეა ან ნაკლებიც კია.

მაგალითად, მოსკოვის ქარხანა „სერპ ი მოლოტში“ სამუშაო დღისა და სამუშაო კვირის გადიდება მოგ

საფრანგეთ-იაპონიის მოლაპარაკება

ვაშინგტონ-ფერანი, 22 სექტემბერი (საკდესი). ჰავასის სააგენტო აქვეყნებს ვიშიდან მიღებულ შემდეგს ცნობას: „საფრანგეთ-იაპონიის მოლაპარაკება ინდო-ჩინეთის საკითხზე გრძელდება. ვიშში არ ჰფარავენ, რომ მოლაპარაკების დროს სიძნელენი წამოიჭრნენ. სიძნელენი წარმოიშვნენ ხანოიში წარმოებულ მოლაპარაკების დროსაც“. ცნობაში აღნიშნულია, რომ საფრანგეთის ავტორიტეტული წრეები უარჰყოფენ იაპონიის ულტიმატუმის შესახებ უცხოეთის პრესაში დაბეჭდილ ცნობებს.

საფრანგეთის ავტორიტეტული წრეების აზრით, ნათქვამია შემდეგ ცნობაში, ჯერ კიდევ ბევრი შანსია, რომ მოლაპარაკება დამაკმაყოფილებლად დამთავრდება.

ხანოიში წარმოებული იაპონია-საფრანგეთის მოლაპარაკება შეწყდა

ლონდონი, 22 სექტემბერი (საკდესი). რეიტერის სააგენტო ჰონკონგიდან იუწყება: როგორც ავტორიტეტული წრეები აღნიშნავენ, ხანოიში იაპონიის წარმომადგენელთა და საფრანგეთის ინდო-ჩინეთის ხელისუფალთა შორის წარმოებული მოლაპარაკება, რაც გუშინ გახლდა, კვლავ შესწყდა. მდგომარეობა ძალზე კრიტიკულად მიაჩნიათ. ინდო-ჩინეთში მყოფი იაპონიის რეზიდენტები გუშინ ხაიფონსა და საიგონში გემებში ჩასხდნენ და განზრახვა აქვთ ტოკიოს წავიდნენ.

იაპონიის მოთხოვნები ინდო-ჩინეთისადმი

ნიუ-იორკი, 22 სექტემბერი (საკდესი). ასოშიეიტედ პრესის სააგენტოს ჰონკონგელი კორესპონდენტი იმოწმებს ჩინური პრესის ცნობებს და გადმოგვცემს, რომ იაპონიის მიერ საფრანგეთის ინდო-ჩინეთისადმი წარდგენილი მოთხოვნები შემდეგს პუნქტებსაც შეიცავენ: 1) იაპონიას უფლება უნდა მიეცეს სამხედრო ბაზები ააგოს ხანოისა და ლანსონში, საჰაერო ბაზები ხანოისა და ლაოკაოში და სამხედრო-საზღვაო ბაზები ხაიფონში, ტონკინის ყურესა და გუანჯოუს ყურეში; 2) უნდა გადაისინჯოს ტარიფები, რათა მჭიდრო ეკონომიური თანამშრომლობა დამყარდეს იაპონიასა და საფრანგეთის ინდო-ჩინეთს შორის; 3) იაპონიას შეუზღუდველი უფლება უნდა მიეცეს, რომ იაპონიის ჯარი გაატაროს საფრანგეთის ინდო-ჩინეთის ტერიტორიაზე.

ზაის პრემიერის განცხადება

ტოკიო, 22 სექტემბერი (საკდესი). დომეი ცუსინის სააგენტოს კორესპონდენტი ბანგკოკიდან იუწყება, რომ ტაის (სიამის) პრემიერმა, რომელმაც პარლამენტის დახურულ სესიაზე 21 სექტემბერს სიტყვა წარმოსთქვა, განაცხადა, რომ ტაის მთავრობამ უნდა მოახდინოს საფრანგეთთან 1940 წლის 12 ივნისს დადებული თავდაუსხმელობის პაქტის დენონსირება, უკეთუ ვიშის მთავრობა არ მიიღებს ტერიტორიულ მოთხოვნებს, რომლებიც ტაიმ 13 სექტემბერს წარუდგინა. ამასთანავე პრემიერმა აღნიშნა, იაპონიასთან და ინგლისთან დადებული მეგობრობის ხელშეკრულებანი უკვე რატიფიცირებულია, მაგრამ ტაის მთავრობა საფრანგეთთან დადებული ხელშეკრულების რატიფიკაციისაგან თავს იკავებსო.

მოითხოვენ ბირმა-ჩინეთის გზის გახსნას

ლონდონი, 21 სექტემბერი (საკდესი). ჩინეთის დამხმარე ინგლისის კომიტეტმა პრემიერს წარუდგინა მოხსენება იმის შესახებ, რომ 250 ათასზე მეტმა კაცმა ხელი მოაწერა პეტიციას, რომლითაც მოითხოვენ ბირმა-ჩინეთის გზის აუცილებლად გახსნას. ამ პეტიციას მხარს უჭერს შოტლანდიის კოოპერატორთა საზოგადოება, რომელშიც შედის 225 საცალო კოოპერატივი. ამ კოოპერატივებში გაერთიანებულია 900 ათასი მეპაე.

ამერიკის შეერთებული შტატების სამხედრო მინისტრის განცხადება

ნიუ-იორკი, 21 სექტემბერი (საკდესი). „ნიუ-იორკ დეილი ნიუსის“ ცნობით, ამერიკის შეერთებული შტატების სამხედრო მინისტრმა სტიმსონმა პრესის წარმომადგენლებთან საუბრის დროს განაცხადა, რომ ცენტრალური და სამხრეთ ამერიკის ქვეყნებმა თანხმობა გაუცხადეს ამერიკის შეერთებულ შტატებს პანამის არხის დასაცავად დამატებითი საჰაერო და სამხედრო-საზღვაო ბაზების შექმნაზე. სტიმსონს არ დაუსახელებია ის ქვეყნები, რომლებმაც ეს თანხმობა გაცხადეს. გაზეთის სიტყვით, რუზველტი მოლაპარაკებას აწარმოებს ბრაზილიასთან ბაზების შესახებ და ჰოლანდიის მთავრობასთან, რომელიც ლონდონში იმყოფება, იმის შესახებ, რომ ამერიკის შეერთებულ შტატებს ხანგრძლივი ვადით იჯარით გადაეცეს ბაზები ჰოლანდიის გვიანაში.

კანადისა და ამერიკის შეერთებული შტატების თანამშრომლობა

ნიუ-იორკი, 22 სექტემბერი (საკდესი). გაზეთ „ნიუ-იორკ ჰერალდ ტრიბიუნის“ ვაშინგტონელი კორესპონდენტის ცნობით, ამერიკის შეერთებული შტატებისა და კანადის წარმომადგენლები ამჟამად ამუშავებენ გეგმას, რომ ამერიკის შეერთებულ შტატებში მომავალი ზამთრის განმავლობაში მომზადებულ იქნას 5-10 ათასი კანადელი მფრინავი. კანადის მთავრობას, აღნიშნავს კორესპონდენტი, განზრახვა აქვს იჯარით აიღოს ფლორიდისა და ტეხასის შტატებში არსებული სამოქალაქო ავიაციის აეროდრომები.

რუმინეთის დეპეშათა სააგენტო უარჰყოფს

ბუქარესტი, 21 სექტემბერი (საკდესი). რუმინეთის დეპეშათა სააგენტო აცხადებს: „მთავრობა ოფიციალურად უარჰყოფს უცხოეთის რადიოსადგურების მტკიცებას, ვითომც საბჭოთა კავშირისა და რუმინეთის ჯარებს შორის შეტაკება მომხდარიყოს საზღვარზე. უარჰყოფენ იმავე წყაროებიდან გავრცელებულ ხმებსაც, ვითომც საბჭოთა მთავრობას დემობილიზაციის ჩატარება მოეთხოვოს მოლდავეთის იმ რაიონებში, რომლებიც სსრ კავშირს ესაზღვრებიან“.

ბულგარეთის ჯარმა დაიკავა სამხრეთ-დობრუჯის პირველი ზონა

სოფია, 22 სექტემბერი (საკდესი). დღეს პრესამ გამოაქვეყნა მე-3 არმიის კომუნიკე იმის შესახებ, რომ 21 სექტემბერს მე-3 არმიის ნაწილებმა 12 კილომეტრად გადალახეს სამხრეთ-დობრუჯის საზღვარი და 18 საათზე დაიკავეს პირველი ზონის ტერიტორია ქალაქებით ტურაკანითა და ბალჩიკითურთ. პირველი ზონა დაკავებულ იქნა სრულიად უინციდენტოდ.

ეგვიპტის კაბინეტის სხდომა

ნიუ-იორკი, 21 სექტემბერი, (საკდესი). გაზეთ „ნიუ-იორკ ტაიმსის“ ცნობით, ეგვიპტის კაბინეტი თათბირობს იმაზე, თუ რა პოზიცია უნდა დაიკავოს ეგვიპტემ აფრიკაში იტალიის შეტევასთან დაკავშირებით.

გაზეთის სიტყვით, საკითხი ეხება არა ომის გამოცხადებას იტალიისათვის, არამედ მხოლოდ საგანგებო ზომებს ეგვიპტის თავდაცვის მიზნით.

მთავრობის კრიზისი ეგვიპტეში

ლონდონი, 22 სექტემბერი (საკდესი). როგორც რეიტერის სააგენტო კაიროდან იუწყება, გუშინ საღამოს უეცრად მთავრობის კრიზისი შეიქმნა იმასთან დაკავშირებით, რომ გადადგა 4 მინისტრი საადის პარტიის თვალსაჩინო მოღვაწეები. ეს მინისტრები საადის პარტიის ლიდერ ახმედ მაჰირ-ფაშასთან ერთად დაჟინებით მოითხოვენ, რომ ეგვიპტემ დაუყოვნებლივ გამოუცხადოს ომი იტალიას. მეფე ფარუკმა ხელი მოაწერა დეკრეტს ახალი მინისტრების დანიშვნაზე.

როგორც გამოირკვა, კოალიციურ კაბინეტს გადაწყვეტილი აქვს დაელოდოს ამბავთა შემდგომ განვითარებას მანამდე, სანამ საბოლოო გადაწყვეტილებას მიიღებენ ეგვიპტეში იტალიის ჯარის შესვლის თაობაზე.

ნიუ-იორკი, 21 სექტემბერი (საკდესი). როგორც გაზეთი „ნიუ-იორკ ტაიმსი“ იუწყება, ეგვიპტის მთავრობამ გადასწყვიტა ეგვიპტის არმია გაადიდოს 5 ათასი ჯარისკაცითა და 500 ოფიცრით.

ლონდონი, 22 სექტემბერი (საკდესი). რეიტერის სააგენტო იუწყება, რომ ეგვიპტის დეპუტატთა პალატის თავმჯდომარემ ამბედ მაჰირ-ფაშამ სიტყვა წარმოსთქვა მანსურში. მან თქვა: „ეგვიპტელები მეთვალყურეთა როლში ვერ დარჩებიან მაშინ, როდესაც მათი ბედი სწყდება; მათ თავისი დამოუკიდებლობა უნდა დაიცვან და გარეკონ მტერი თავისი ტერიტორიიდან“.

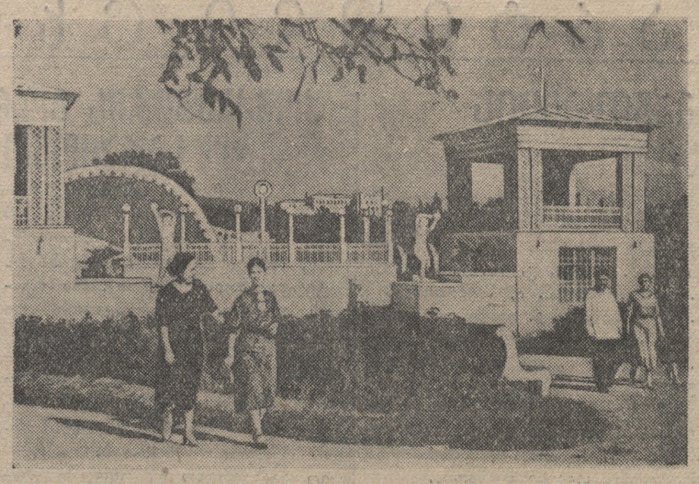

ახალი ესტრადა წყალტუბოს პარკში. ესტრადა აშენებულია 1940 წელს (ფოტო ხედი—შესავალი პარტერში).

ფოტო ლუცენკოსი (საქდესის ფოტოკრონიკა).

თათბირი წესრიგისა და სისუფთავის დაცვის შესახებ თბილისში

ამასწინათ თბილისის საბჭოს აღმასრულებელი კომიტეტის თავმჯდომარის ამხ. ი. კოკლამაზაშვილის თავმჯდომარეობით შესდგა თათბირი თბილისში სისუფთავისა და წესრიგის დაცვის საკითხებზე. თათბირს დაესწრნენ თბილისის რაისაბჭოების, დასუფთავების ტრესტების, მილიციის ორგანოების, საქალაქო სატრანსპორტო ორგანიზაციების და სხვა დაინტერესებული უწყებების წარმომადგენლები.

თათბირზე აღინიშნა, რომ სისუფთავისა და წესრიგის დაცვის მხრივ თბილისში ჯერჯერობით კიდევ ბევრი რამ არის გასაკეთებელი. მაგალითად, ჯერ კიდევ ხშირია შემთხვევები, როცა მეეზოეები ქუჩებს მაშინ ასუფთავებენ, როცა მუშა-მოსამსახურეები სამუშაოდ მიდიან, ან სამუშაოდან მოდიან. მეეზოეები ქუჩებში მტვრის ბუღს აყენებენ და არ ფიქრობენ, რომ ეს ბუღი ადამიანებს ეფეთქებოდეს. ეს ასეთი ფაქტები ბევრ ადგილზე ფიქრობენ, ეს ასეთ ფაქტებს ბევრ ადგილზე ადგილობრივი ხასიათი აქვს. ეს ასეთ ფაქტებს ბევრ ადგილზე ადგილობრივ ორგანოებს, ადგილობრივ ორგანიზაციებს, ადგილობრივ ხელმძღვანელებს, ადგილობრივ ადამიან