9134

პროლეტარებო ყველა ქვეყნისა, შეერთდით!

კომუნისტი

საქ. კ. პ. (ბ) ცენტრალური კომიტეტის, თბილისის კომიტეტისა და საქართველოს სსრ მშრომელთა დეპუტატების საბჭოების ორგანო

კომუნისტი ორგან центрального и тбилисского комитетов кп (б) грузии и советов депутатов трудящихся грузинской ССР

ოთხშაბათი
2 ოქტომბერი
1940 წ.
№ 229 (5930)
ფასი 10 კაპ.

იმ თაობას, რომლის წარმომადგენლები დღეს დაახლოებით 50 წლისა არიან, არ შეუძლია იმედი ჰქონდეს, რომ მოესწრება კომუნისტურ საზოგადოებას. ეს თაობა მანამდე გაქრება.

ხოლო ის თაობა, რომელიც დღეს 15 წლისაა, აი ის მოესწრება კომუნისტურ საზოგადოებას და თვითონ იქნება ამ საზოგადოების მშენებელი.

და მან უნდა იცოდეს, რომ მისი ცხოვრების მთელი ამოცანა—ამ საზოგადოების მშენებლობაა.

—ვ. ლენინი

1920 წ. 2 ოქტომბერს რუსეთის ახალგაზრდობის კომუნისტური კავშირის სრულიად-რუსეთის III ყრილობის დელეგატთა შორის.

ვ. ი. ლენინი რუსეთის ახალგაზრდობის კომუნისტური კავშირის სრულიად-რუსეთის III ყრილობის დელეგატთა შორის 1920 წელს.

ნახ. ი. გასილიევისა.

კომკავშირის საპროგრამო დოკუმენტი

დღეს 20 წელი სრულდება მას შემდეგ, რაც რუსეთის ახალგაზრდობის კომუნისტური კავშირის სრულიად-რუსეთის III ყრილობის ტრიბუნიდან გაისმა ვლადიმერ ილიას-ძე ლენინის გენიალური სიტყვები ახალგაზრდობის კავშირთა ამოცანების შესახებ.

სამოქალაქო ომის მძიმე და ჭარიშხლიან დღეებში, როცა პეტლიურასთან ჯერ ისევ ჰქუხდნენ ქვემეხები და ახალგაზრდა საბჭოთა რესპუბლიკა თავგანწირვით იცავდა რევოლუციის მონაპოვარს იმპერიალისტ-ყაჩაღებისაგან, —დიდმა ლენინმა თავის მოკლე და მკაფიო სიტყვაში მთელი სიცხადით დასახა კომუნიზმის გრანდიოზული შენობის აგების დიადი პერსპექტივები და მრავალი ათეული წლისათვის განსაზღვრა ახალგაზრდა თაობის მუშაობის პროგრამა.

....ახალგაზრდობის კავშირმა და საზოგადოდ მთელმა ახალგაზრდობამ, რომელსაც სურს გადავიდეს კომუნიზმზე, უნდა ისწავლოს კომუნიზმი"—აი ძირითადი საბრძოლო ამოცანა, რომელიც მთელი სიმწვავით დააყენა ლენინმა ახალგაზრდობის წინაშე. მაგრამ კომუნიზმის სწავლა საჭიროა არა გაზეპირებული ფრაზებითა და კომუნისტური ლოზუნგებით, არა მწიგნობრულად მარტო კომუნისტური ნაწერებიდან და ბროშურებიდან, არამედ მთელი კაცობრიობის მიერ დაგროვილი დადებითი ცოდნის საფუძვლიანი ათვისებით და თეორიული ცოდნის დაკავშირებით პრაქტიკასთან, ყოველდღიურ, ცოცხალ საქმიანობასთან.

„კომუნისტი მხოლოდ მაშინ შეიძლება გახდე,—ამბობდა ლენინი თავის სიტყვაში,—როცა შენს მეხსიერებას გაამდიდრებ ყველა იმ სიმდიდრის ცოდნით, რაც კაცობრიობას შეუმუშავებია".

ლენინმა გენიალური სიცხადით განსაზღვრა არა მარტო ის, თუ რა უნდა ისწავლოს საბჭოთა ახალგაზრდობამ, არამედ ისიც, თუ როგორ უნდა ისწავლოს. მან მოგვცა ახალ, საბჭოთა სკოლაში სწავლების საფუძვლების ამომწურავი დახასიათება და კომუნისტური მორალის კლასიკური განსაზღვრა. „კომუნისტურ ზნეობას, — ამბობდა იგი—საფუძვლად უდევს ბრძოლა კომუნიზმის განმტკიცებისა და დამთავრებისათვის. აი რა არის კომუნისტური აღზრდის, განათლებისა და სწავლის საფუძველი".

ლენინი თავის მგზნებარე სიტყვაში მოუწოდებდა კომუნისტური ახალგაზრდობის კავშირს იყოს დამკვრელი ჯგუფი, რომელიც ყოველ მუშაობაში გაუწევს დახმარებას პარტიას, ყველაფერში გამოიჩენს თავის ინიციატივას, თაოსნობას.

დიდი ბელადისა და მასწავლებლის მიერ ამ ოცი წლის წინათ წარმოთქმული გენიალური სიტყვები გადაიქცა კომკავშირის მთელი შემდგომი მუშაობის სახელმძღვანელო პროგრამად, მის გზის მანათობელ შუქურად.

განვლილი ოცი წლის მანძილზე ლენინის მითითებებით შეიარაღებულმა კომკავშირმა, რომელიც გარემოცულია ბოლშევიკური პარტიისა და პირადად ლენინის საქმის დიდი განმგრძობის ამხანაგ სტალინის ყოველდღიური მზრუნველობითა და დახმარებით,—გვიჩვენა კომუნიზმისათვის თავდადებული ბრძოლის იშვიათი მაგალითები. კომკავშირმა დაამტკიცა, რომ იგი არის ბოლშევიკური პარტიის აქტიური თანაშემწე სოციალისტური მშენებლობის ყველა ფრონტზე.

ამ ოცი წლის წინათ კომკავშირის წევრთა რიცხვი ნახევარ მილიონზე ნაკლები იყო. ახლა კი ლენინური კომკავშირი თავის რიგებში 10 მილიონ კაცს აერთიანებს. ჩვენი ქვეყნის ახალგაზრდა ვაჟთა და ქალთა ეს უზარმაზარი არმია გამსჭვალულია ერთი ფიქრითა და გრძნობით—ლენინ-სტალინის დიადი საქმისათვის თავდადების, კომუნიზმის სრული გამარჯვებისათვის თავგანწირვის გრძნობით. პარტიამ ლენინურ-სტალინურ კომკავშირს, როგორც თავის უახლოეს თანაშემწეს, მიანიჭა მთელს სახელმწიფო და სამეურნეო მშენებლობაში აქტიური მონაწილეობის უფლება. ამ დიდ ნდობაზე კომკავშირმა უპასუხა მრავალმხრივი და ენერგიული შემოქმედებითი მუშაობით მრეწველობაშიც, საკოლმეურნეო მინდვრებზეც და სკოლაშიც. კომკავშირელები უდიდესი ენერგიით იბრძვიან მარქსიზმ-ლენინიზმის თეორიის დაუფლებისათვის, ჩვენი ქვეყნის თავდაცვითი ძლიერების განმტკიცებისათვის, სახალხო მეურნეობისა და საბჭოთა სკოლაში რკინისებური დისციპლინისათვის.

ახალგაზრდობის კავშირთა ამოცანების შესახებ ლენინის სიტყვის 20 წლისთავი დაემთხვა ისეთ მნიშვნელოვან მოვლენას კომკავშირის ცხოვრებაში, როგორიც არის საანგარიშო-საარჩევნო კამპანია. საქართველოს კომკავშირმა— საკ. ალკა ერთერთმა მოწინავე რაზმმა —უკვე დაამთავრა ანგარიშგება და არჩევნები. გუშინ თავისი მუშაობა დაამთავრა საქ. ალკა XV ყრილობამ, რომელმაც დასახა კომკავშირული მუშაობის შემდგომი გაუმჯობესების ღონისძიებანი. ეჭვს გარეშეა, რომ კომკავშირის მუშაობაში არსებული ნაკლოვანებები, რაც გამომჟღავნდა საანგარიშო-საარჩევნო კრებებსა და კონფერენციებზე, უახლოეს ხანში იქნება აღმოიფხვრილი და კომკავშირული მუშაობა ავა ახალ, კიდევ უფრო მაღალ საფეხურზე.

ბოლშევიკური პარტიის სტალინური ცენტრალური კომიტეტის მითითებათა საფუძველზე საკ. ალკა ცენტრალური კომიტეტის ამასწინათ ჩატარებულმა XI პლენუმმა გამოიტანა უმნიშვნელოვანესი გადაწყვეტილებანი, რომელთა საფუძველზე ხდება კომკავშირული მუშაობის საფუძვლიანი გარდაქმნა. კომკავშირულ ორგანიზაციათა ცხოვრება კიდევ უფრო სისხლსავსე და მრავალფეროვანი ხდება.

ლენინურ-სტალინური კომკავშირი ღირსეულად ასრულებს ვლადიმერ ილიას-ძე ლენინის ანდერძს. მას მაღლა უჭირავს დიდ შემდეგმაც მაღლა დაიჭერს კომუნიზმის დიად დროშას, მარქს-ენგელს-ლენინ - სტალინის ინტერნაციონალურ დროშას!

16,2 მილიონი ცალი „საკ. კ. პ. (ბ) ისტორიის მოკლე კურსი"

ორი წლის წინათ გაზეთმა „პრავდამ" გამოაქვეყნა „საკ. კ. პ. (ბ) ისტორიის მოკლე კურსი". ამ წიგნის გამოსვლით დასაბამი მიეცა მარქსისტულ - ლენინური თეორიის პროპაგანდის ფართო გაჭანებას. „საკ. კ. პ. (ბ) ისტორიის მოკლე კურსი" მილიონობით პარტიულ და არაპარტიულ ბოლშევიკთა ნიადაგსახმარებელი გახდა.

„საკ. კ. პ. (ბ) ისტორიის მოკლე კურსი" მეტად ფართოდ გავრცელდა. სრულიად-საკავშირო წიგნის პალატის ცნობებით, ორი წლის განმავლობაში ეს შესანიშნავი წიგნი საბჭოთა კავშირში გამოცემულია 55 ენაზე 16,2 მილიონი ცალის რაოდენობით. გარდა ამისა, „საკ. კ. პ. (ბ) ისტორიის მოკლე კურსი" მთლიანად თუ ცალკე თავებად გამოქვეყნდა მრავალ ჟურნალსა და გაზეთში. რუსულ ენაზე წიგნი გამოცემულია 12 მილიონი ცალის რაოდენობით. „საკ. კ. პ. (ბ) ისტორიის მოკლე კურსი" მასობრივი ტირაჟით გამოვიდა უკრაინულ, უზბეკურ, აზერბაიჯანულ, ყაზახურ, ბელორუსულ, ქართულ, სომხურ, თურქმენულ, ყირგიზულ, ტაჯიკურ, მოლდავურ, კარელურ, თათრულ, ბაშკირულ, ჩუვაშურ და სსრ კავშირის ხალხთა მრავალ სხვა ენაზე. იგი გამოცემულია ჩვენი ქვეყნის იმ ხალხთა ხუთ ენაზეც, რომლებმაც დამწერლობა მხოლოდ დიდი ოქტომბრის სოციალისტური რევოლუციის შემდეგ მიიღეს.

ბოლშევიკური პარტიის ისტორიის შესწავლისადმი დიდ ინტერესს იჩენენ ახალი საბჭოთა სოციალისტური რესპუბლიკების მშრომელნი. მოკლე ხნის განმავლობაში ლიტვის სს რესპუბლიკაში გაიგზავნა 38,7 ათასი ცალი „საკ. კ. პ. (ბ) ისტორიის მოკლე კურსი", ლატვიის სს რესპუბლიკაში — 44,8 ათასი და ესტონეთის სს რესპუბლიკაში — 11,1 ათასი ცალი. რიგის გაზეთი, „პროლეტარსკაია პრავდა" მკითხველთა მოთხოვნილების დასაკმაყოფილებლად თავის ფურცლებზე ბეჭდავს „საკ. კ. პ. (ბ) ისტორიის მოკლე კურსს".

გაძლიერდა მოთხოვნილება მარქსიზმ-ლენინიზმის კლასიკოსების ნაწარმოებებზე. ამხანაგ სტალინის ნაშრომი „ლენინიზმის საკითხები" 1939 წელს გამოიცა რუსულ ენაზე 2 მილიონზე მეტი ცალის რაოდენობით. განვლილი ორი წლის განმავლობაში პოლიტიკური ლიტერატურის სახელმწიფო გამომცემლობამ დიდი ტირაჟით გამოუშვა კ. მარქსის, ფ. ენგელსის, ვ. ი. ლენინისა და ი. ბ. სტალინის მრავალი ნაწარმოები. ამ წიგნებით ჩვენი ქვეყნის მილიონობით მშრომელი სწავლობენ მარქსიზმ-ლენინიზმის თეორიას.

საკ. კ. პ. (ბ) ისტორიის შემსწავლელთა დასახმარებლად გამოცემულია თვალსაჩინო სახელმძღვანელოთა ალბომები, პროპაგანდისტთა ლექციები ძირითად თეორიულ საკითხებზე და სხვ.

„საკ. კ. პ. (ბ) ისტორიის მოკლე კურსი" ფართოდ არის გავრცელებული სსრ კავშირის ფარგლებს გარეთაც. იქ ეს წიგნი გამოცემულია 28 ენაზე. (საკდესი).

მეცნიერების, სამხედრო ცოდნისა და გამომგონებლობის დარგის სტალინის პრემიათა კომიტეტში

სტალინის სახელობის პრემიების მოსაპოვებლად ნაშრომები წარდგენილ უნდა იქნას 15 ოქტომბრამდე მეცნიერების, სამხედრო ცოდნისა და გამომგონებლობის სტალინის პრემიათა კომიტეტში. ამის შემდეგ ნაშრომები განსახილველად გადაეცემა სექციებს, რომელთაც მეთაურობენ ჩვენი ქვეყნის უდიდესი მეცნიერები — აკადემიკოსები ვ. ლ. კომაროვი, ა. ნ. ბახი, ე. ა. ჩუდაკოვი, ა. ი. აბრიკოსოვი, ტ. დ. ლისენკო და სხვები. არაუგვიანეს 5 ნოემბრისა სექციები თავიანთ დასკვნას მისცემენ განხილულ ნაშრომთა შესახებ, შემდეგ კი კომიტეტი შეარჩევს მათგან ყველაზე თვალსაჩინო ნაშრომებს და 1 დეკემბრისათვის წარადგენს სტალინის სახელობის პრემიის მისანიჭებლად.

სახკომატებისა და სამეცნიერო-საკვლევო დაწესებულებათა წინასწარი ცნობებით, მეცნიერების, სამხედრო ცოდნისა და გამომგონებლობის დარგის სტალინურ პრემიათა კომიტეტში წარდგენილი იქნება დაახლოებით 300 მეცნიერული ნაშრომი და გამოგონება. მათგან, სსრ კავშირის სახკომსაბჭოს წარსული წლის 20 დეკემბრის დადგენილების შესაბამისად, შერჩეულ იქნება 88 ნაშრომი. პრემიები შემდეგნაირად განაწილდება: მეცნიერების დარგში 200-ათას მანეთიანი 10 პრემია; გამოგონებათა დარგში — 100-ათას მანეთიანი 10 პირველი პრემია, 50-ათასმანეთიანი 20 მეორე პრემია, 25-ათასმანეთიანი 30 მესამე პრემია; სამხედრო ცოდნის დარგში — 100-ათასმანეთიანი 3 პირველი პრემია, 50-ათასმანეთიანი 5 მეორე პრემია, 25-ათასმანეთიანი 10 მესამე პრემია.

სახკომატებსა და სამეცნიერო საკვლევო დაწესებულებებში წარდგენილია ნაშრომები, რომელთაც დიდი სახალხო-სამეურნეო მნიშვნელობა აქვთ. გამოირჩევიან შემდეგი გამოგონებანი: უნივერსალური ელექტრონშემდუღებელი სამშენებლო მანქანა, აგურის მშრალად საწენი წნები, კენფოსა და შვიის ბოჭკოს ქიმიურ-მექანიკური წესით მიღების მეთოდი, წყალმცენარის, ტორფის, ნახერხისა და სხვა ორგანიულ ნივთიერებათაგან ხელოვნური ნავთის, ბენზინისა და საწვავი გაზების მიღების მეთოდი, ნაბშირის მტვრის ძრავი, რკინიგზის სამშენებლო კომბაინი, თვითგანმტვირთავი საბუნკერო ნახევარვაგონები ნავთის ბიტუმების გადასაზიდად და სხვ.

ყველაზე მეტი სამუშაო და გამოგონება წარმოადგინა სამეცნიერო საინჟინრო-ტექნიკურ საზოგადოებათა სრულიად-საკავშირო საბჭომ, გზათა სახალხო კომისარიატმა და მძიმე მანქანათმშენებლობის სახალხო კომისარიატმა (საკდესი).

უკანასკნელი ცნობები

ინგლის-გერმანიის ომი

გერმანიის ცნობები

ბერლინი, 1 ოქტომბერი (საკდესი). გერმანიის არმიის უმაღლესი სარდლობა აუწყებს: დღისა და ღამის განმავლობაში გერმანიის ავიაციამ იერიში მიიტანა ინგლისის უმნიშვნელოვანეს სამხედრო ობიექტებზე. მთავარი იერიში მიტანილ იქნა ლონდონზე და ბრიტანეთის კუნძულების ტერიტორიულ წყლებზე. მიუხედავად საჰაერო თავდაცვის ძლიერი მოქმედებისა, ლონდონისა და ლივერპულის ნავსადგურებში მრავალი ხანძარი გაჩნდა. თვითმფრინავებმა წარმატებით დაუშინეს ყუმბარა ბაირეთის საჰაერო ნავსადგურს ინგლისის სამხრეთ-აღმოსავლეთ ნაწილში, აეროდრომსა და ნავსადგურს ინგლისის სამხრეთ-აღმოსავლეთ სანაპიროზე. შორსმსროლელმა არტილერიამ სროლა აუტეხა მტრის გემებს დუვრის ნავსადგურში. ირლანდიის ჩრდილოეთ - დასავლეთით ჩაძირულ იქნა მტრის სავაჭრო გემი 10 ათასი ტონა წყალწყვილა. შოტლანდიის აღმოსავლეთ სანაპიროსთან, ებერდინის რაიონში, გაფანტულ იქნა მტრის გემთა ქარავანი. ორ დაზიანებულ გემს ეცალა გაეჩინდა.

ორმა ჩვენმა წყალქვეშა ნავმა ჩაძირა მტრის 8 შეიარაღებული სავაჭრო გემი 49.760 ტონა საერთო წყალწყვილა. ორი სხვა გემი მძიმედ დაზიანებულია.

ინგლისის თვითმფრინავებს, რომლებმაც სცადეს ჩრდილოეთ და დასავლეთ გერმანიაში შეჭრა, დიდი ზარალი მოუვიდათ. მხოლოდ რამდენიმე თვითმფრინავმა შესძლო დიდ სიმაღლეზე მოახლოებოდა ბერლინის რაიონს. ქალაქისათვის და გერმანიის დანარჩენი ნაწილებისათვის მიყენებული ზარალი უმნიშვნელოა. მიუხედავად ამისა, მოსახლეობაში კვლავ არიან მოკლულნი და დაჭრილნი.

გუშინ მტერმა დაჰკარგა 68 თვითმფრინავი, ჩვენ დავკარგეთ 31. საჰაერო ბრძოლაში განსაკუთრებით ისახელა თავი უფროსმა ლეიტენანტმა შტრაიტმა, რომელმაც მტრის სამი თვითმფრინავი ჩამოაგდო.

ინგლისის ცნობები

ლონდონი, 1 ოქტომბერი (საკდესი). ოფიციალურად იუწყებიან, რომ გუშინ მტრის თვითმფრინავები ოთხჯერ დაესხნენ თავს ინგლისის სამხრეთ და სამხრეთ-აღმოსავლეთ რაიონებს. ინგლისის საზენიტო ბატარეები და ავიაგამანადგურებლები რამდენიმე საათის განმავლობაში განუწყვეტლივ მოქმედებდნენ. პირველი ორი თავდასხმის დროს გერმანიის ვერც ერთმა თვითმფრინავმა ვერ მიაღწია ლონდონს. თვითმფრინავებმა ყუმბარა დაუშინეს მთელ რიგ პუნქტებს ინგლისის სამხრეთ-აღმოსავლეთ ნაწილში. ქალაქ ბეკსხილსა და ჰასტინგსში დანგრეულია შენობები და არის მსხვერპლი.

მესამე თავდასხმის დროს გერმანიის რამდენიმე ყუმბარმშენი შეიჭრა შუადღით ინგლისში. ცნობები ბომბარდირების შესახებ არ მოსულა. ყველაზე ძლიერი მეოთხე თავდასხმის დროს გერმანიის 180 თვითმფრინავზე, რომლებიც შუადღე ინგლისში შეიჭრნენ, იერიში მიიტანეს ინგლისის ავიაგამანადგურებლებმა. მხოლოდ რამდენიმე თვითმფრინავმა მიაღწია ლონდონს და ყუმბარა დაუშინა ქალაქის დასავლეთ გარეუბნებს. არის ერთგვარი ზარალი, აგრეთვე მსხვერპლი მოსახლეობაში.

გერმანიის თვითმფრინავთა მეორე რაზმმა ყუმბარა დაუშინა სამ ქალაქს დორსეტის, სასექსის საგრაფოებში და ტემზის ხეობაში. არის მსხვერპლი.

გუშინ სულ განადგურებულ იქნა გერმანიის 47 თვითმფრინავი. ინგლისს ავიაციამ დაჰკარგა 22. იუწყებიან აგრეთვე, რომ მოგერიებულ იქნა გერმანიის ავიაციის ექვსივე თავდასხმა სამხრეთ-აღმოსავლეთ ინგლისზე და ბრისტოლის რაიონზე.

ინგლისის ავიაციამ 29 სექტემბერს, ღამით, ყუმბარა დაუშინა ნავსაწყობებსდა ქარხნებს მაგდებურგსა და ჰანოვერში, სადაც მოხდა რამდენიმე ძლიერი აფეთქება და გაჩნდა ხანძარი, ალუმინის ქარხნებს ვიტერფელდში, გაზის ქარხნებს შტუტჰარტში, საჭილის საწყობებს ოსნაბრიუკსა და კელნში და აეროდრომებს გერმანიასა, ჰოლანდიასა და ბელგიაში. ზოგიერთი აეროდრომი ძლიერ დაზიანებულია. გერმანიის რკინიგზის ცენტრების ბომბარდირების შედეგად ხანძარი გაჩნდა დამხარისხებელ სადგურებში კელნსა, ოსნაბრიუკსა და ჰამში.

ინგლისის ყუმბარმშენებმა, რომელნიც ჰოლანდიაში მოქმედებდნენ, იერიში მიიტანეს ფოკერის საავიაციო ქარხნებზე ამსტერდამის მახლობლად. ქარხნების ბევრ ნაგებობას ცეცხლი გაუჩნდა.

თვითმფრინავები თავს დაესხნენ აგრეთვე საფრანგეთის ნავსადგურ ლორიანს, კალესა, ბულონსსა, ოსტენდსა და ფლისინგენში თვითმფრინავებმა ყუმბარა დაუშინეს ნავსადგომებსა და დაკეტს. ბევრი ფუგასური ყუმბარა დააყარეს გერმანიის შორსმსროლელი არტილერიის პოზიციებს გრი ნეს კონცხზე.

ლონდონი, 1 ოქტომბერი. როგორც რეიტერის საagენტო გადმოგვცემს, ინგლისის თვითმფრინავებმა 30 სექტემბერს, ღამით, ყუმბარა დაუშინეს ბერლინს. გარდა ამისა, ისინი თავს დაესხნენ მთელ რიგ ობიექტებს გერმანიაში და ლა-მანშის სრუტის სანაპიროზე. (საკდესი).

იტალიის საარღოგის ცნობა

რომი, 1 ოქტომბერი (საკდესი). იტალიის საარდლობა იუწყება: ჩრდილოეთ აფრიკაში მტრის თვითმფრინავებმა იერიში მიიტანეს ტობრუკზე. ზარალი უმნიშვნელოა.

ერთერთ ჩვენს აეროდრომზე ბომბარდირების შედეგად მოკლულია 6 და დაჭრილია 6 კაცი. ბრავითარი არსებითი დაზიანება არ მომხდარა.

ბრძანება

სსრ კავშირის თავდაცვის სახალხო კომისრისა № 323

1940 წ. 28 სექტემბერი ქ. მოსკოვი

26-დან 28 სექტემბრამდე ჩემი ხელმძღვანელობით ჩატარდა დასათვალიერებელი საკომანდო-საშტაბო სწავლება თემაზე: მსროლელთა კორპუსის მიერ მტრის ძლიერ გამაგრებული სათავდაცვო ზოლის გარღვევა და გარღვევაში შექანიზებული შენაერთის შემდგომი შეყვანა.

სწავლების ძირითადი შინაარსი იყო ბრძოლის ველზე სხვადასხვა გვარეობის ჯარის ურთიერთმოქმედების განხორციელება.

სწავლება მიმდინარეობდა რთულს ვითარებაში, ძნელ მისასვლელ ადგილას, რამაც დივიზიის და კორპუსების მეთაურები, აგრეთვე მათი შტაბები აიძულა განსაკუთრებული ყურადღებით მოჰყრობოდნენ თანამედროვე ბრძოლის შესწავლასა და წარმოებას.

შტაბების სერიოზულსა და დაძაბულ მუშაობაში გამოირჩენენ, როგორც საუკეთესონი მე — 97 მსროლელთა დივიზიის შტაბი, ხოლო შტაბის მე-6 მსროლელთა კორპუსის მაიორი ამხ. **ალშინი** და მაიორი ამხ. **კოზლოვსკი.**

დასათვალიერებელი საკომანდო-საშტაბო სწავლების დროს საუცხოო მოქმედებისათვის **მადლობას ვუცხადებ და ვაჯილდოებ:**

1. წითელი არმიის მოწინავე შტაბს — მე-97 მსროლელთა დივიზიის შტაბს — წითელი არმიის გენერალური შტაბის გარდამავალი ჯილდოთი.

2. მე-6 მსროლელთა კორპუსის შტაბის მზვერავი განყოფილების უფროსს — მაიორს ამხ. **ალშინს** და იმავე შტაბის მე-5 განყოფილების უფროსს — მაიორს ამხ. **კოზლოვსკის** — ოქროს საათით.

სსრ კავშირის თავდაცვის სახალხო კომისარი, საბჭოთა კავშირის მარშალი

ტიმოშენკო

დიდი სამხედრო შენაერთების შვაბთა საველე სწავლების გარჩევა

თავდაცვის სახალხო კომისარ საბჭოთა კავშირის მარშალ ამხ. ს. კ. ტიმოშენკოს გამოსვლა

კიევის განსაკუთრებული სამხედრო ოლქი, 30 სექტემბერი (საკდესის სპეციკორი). ამ უკანასკნელი რამდენიმე ხნის განმავლობაში სსრ კავშირის სახალხო კომისარი, საბჭოთა კავშირის მარშალი ამხ. ს. კ. ტიმოშენკო დიდი სამხედრო შეერთების შტაბთა საველე სწავლებას დაესწრო. სწავლება მიმდინარეობდა თემაზე: მსროლელთა კორპუსის მიერ მოწინააღმდეგის ძლიერ გამაგრებული სათავდაცვო ზოლის გარღვევა და გარღვევაში შექანიზებული შენაერთის შემდგომი შეყვანა.

გუშინ შესდგა სწავლების გარჩევა, რასაც დაესწრო მეთაურთა მთელი შემადგენლობა, რომელიც მონაწილეობას იღებდა სწავლებაში. სწავლების შედეგთა შესახებ დიდი მოხსენება გააკეთა თავდაცვის სახალხო კომისრის მოადგილემ, წითელი არმიის გენერალური შტაბის უფროსმა, არმიის გენერალმა ამხ. მერეცკოვმა. გარჩევის დროს საბოლოო სიტყვა წარმოსთქვა სახალხო კომისარმა, საბჭოთა კავშირის მარშალმა ამხ. ტიმოშენკომ.

გარჩევას დაესწრნენ თავდაცვის სახალხო კომისრის მოადგილე, არმიის 1 რანგის კომისარი ამხ. შაღინკო, კიევის განსაკუთრებული ოლქის ჯარის სარდალი არმიის გენერალი ამხ. ჟუკოვი, ოლქის სამხედრო საბჭოს წევრი, არმიის მე-2 რანგის კომისარი ამხ. ბორისოვი, წითელი არმიის პოლიტიკური პროპაგანდის მთავარი სამმართველოს უფროსის მოადგილე, კორპუსის კომისარი ამხ. კუზნეცოვი და წითელი არმიის უმაღლეს მეთაურთა შემადგენლობის სხვა პირნი.

საქ. ალკა ცენტრალური კომიტეტის პლენუმი

გუშინ, საღამოს 10 საათზე, საქ. კ. პ. (ბ) თბილისის კომიტეტის სხდომათა დარბაზში შესდგა საქ. ალკა ახლად არჩეული ცენტრალური კომიტეტის პირველი პლენუმი, რომელმაც განიხილა საორგანიზაციო საკითხები. პლენუმმა საქ. ალკა ც. კ-ის პირველ მდივნად ერთხმად აირჩია ამხ. **ა. მირცხულავა,** მდივნად კადრების დარგში — ამხ. **თ. ბირკაძე,** მდივნად პროპაგანდის დარგში — ამხ. **გ. იმნაიშვილი** და მდივნად მოსწავლე ახალგაზრდობასა და პიონერთა შორის მუშაობის დარგში — ამხ. **ნ. ჟვანია.**

პლენუმმა საქ. ალკა ც. კ-ის ბიუროს შემადგენლობაში აირჩია ამხანაგები: **ა. მირცხულავა, თ. ბირკაძე, გ. იმნაიშვილი, ნ. ჟვანია, გ. ცქიტიშვილი, გოზალოვი, ა. აიზენშტადტი, დ. მჭედლიშვილი** და **პ. დანილევიჩი.**

პლენუმმა საქ. ალკა ც. კ-ის ბიუროს შემადგენლობიდან გამოიყვანა ამხ. **ს. ტიმოშენკო** და **ა. ბაბაევი.**

პლენუმმა საქ. ალკა ც. კ-ის მდივნად ამხ. **მ. ჯალიაშვილი** დატოვა.

სსრ კავშირის XII საჭადრაკო ჩემპიონატი

მე-18 ტურის შემდეგ პირველი ადგილის იმედი შეუძლია ჰქონდეს ჩემპიონატის მხოლოდ სამ მონაწილეს: ბონდარევსკის, სმისლოვსა და ლილიენტალს. წინარე უკანასკნელი ტურის პარტიებს გადამწყვეტი როლი ჰქონდა ლიდერებისათვის, და თვითეული მათგანი ცდილობდა მოგებაზე ეთამაშნა.

მე-18 ტურის შედეგები: პეტროვმა მოუგო მაკოგონოვს, პანოვმა — რაგოზინს, კოტოვმა—ლევენფიშს, კერესმა — დუბინინს, ვერესოვმა—სტოლბერგს. ყაიმით დამთავრდა სმისლოვ-კონსტანტინოპოლსკის, ბოტვინიკ—ლისიცინის, ლილიენტალ—მაკენასის (მე-14 ტურის პარტიაში) პარტიები. გადადებულია ბონდარევსკი — გერსტენფელდის, ბოლესლავსკი — მაკენასის, ლილიენტალ — რუდაკოვსკის პარტიები.

მე-18 ტურის შემდეგ წინ არის ბონდარევსკი—12,5 ქულა და 1 გადადებული პარტია; მას მიყვებიან: სმისლოვი — 12,5 ქულა, ლილიენტალი — 11,5 და ერთი გადადებული პარტია, ბოლესლავსკი—11 და 1 გადადებული, კერესი — 11, ვერესოვი და მაკოგონოვი — 10 ქულა. (საკდესი).

ბულგარელი ფეხბურთელები გაუჩინდნენ სამშობლოში

1 ოქტომბერს, დილის 8 საათზე, თვითმფრინავით მოსკოვიდან სოფიას გაფრინდა ბულგარეთის სასპორტო დელეგაცია მისი ხელმძღვანელის ბ-ნ მიხაილოვის მეთაურობით.

მოსკოვის აეროპორტში ბულგარელი ფეხბურთელები გააცილეს სსრ კავშირის სახკომსაბჭოსთან არსებული ფიზკულტურისა და სპორტის საქმეთა სრულიად-საკავშირო კომიტეტის თავმჯდომარემ ამხ. სნეგოვმა. უცხოეთთან კულტურული ურთიერთობის სრულიად-საკავშირო საზოგადოებისა და სასპორტო საზოგადოებათა ცენტრალური საბჭოების წარმომადგენლებმა.

ბულგარელი ფეხბურთელების გასაცილებლად მოვიდნენ აგრეთვე ბულგარეთის მისიის წარმომადგენლნი საგანგებო დესპანის ბ-ნი სტამენოვის მეთაურობით. (საკდესი).

„საქნავთის" ტრესტის 9 თვის მუშაობა

„საქნავთის" ტრესტი მიმდინარე სამეურნეო წლის მეოთხე კვარტალში შევიდა; მან წარმატებით შეასრულა საბიეთო და საექსპლოატაციო ჭაბურღილების ბურღვის გეგმა. 9 თვის განმავლობაში ტრესტის საწარმოებში საერთო ჯამით გაბურღილია 42.750 მეტრი ჭაბურღილი, რაც წლიური გეგმის 107 პროცენტს უდრის.

დიდი წარმატებები აქვს ტრესტის ბურღვის კანტორას, რომელიც მირზაანისა და პატარა შირაქის ნავთის საბადოებს აერთიანებს. ბურღვის კანტორამ 9 თვის გეგმა 118 პროცენტით შეასრულა; ამასთან. პატარა-შირაქელმა მბურღავებმა დაგალება 168 პროცენტით შეასრულეს. ბურღვის კანტორის კოლექტივი მიმდინარე წლის ნაყოფიერი მუშაობისათვის დაჯილდოებულია სსრ კავშირის ნავთის მრეწველობის სახალხო კომისარიატისა და კავკასიის ნავთის მრეწველობის მუშაკთა კავშირის ცენტრალური კომიტეტის გარდამავალი დროშით.

ტრესტი კვლავ ჩამორჩება ნავთის ამოღების გეგმის შესრულებაში, თუმცა მესამე კვარტალში უკვე ერთგვარი გარდატეხა მოხდა ნავთის ამოღების ზრდის მხრივ.

ნავთის ამოღებაში საუკეთესო შედეგებს მიაღწია სუფსის ახალგაზრდა სარეწმა. 9 თვის გეგმა მას შესრულებული აქვს 110 პროცენტით.

საქართველოს ნავთის მუშაკების ლირების საქმეა არ შეანელონ ბურღვის ტემპები და ყოველდღიურად გაზარდონ ნავთის ამოღება, რათა წლის დამლევისთვის დაჰფარონ ვალი ჩვენი ქვეყნის წინაშე. საქართველოს ნავთის მუშაკები უკრაინელებს ეჯიბრებიან და მედგრად იბრძვიან ამ ამოცანის შესრულებისათვის. (საქდესი).

ყურძნის ჩაბარების გეგმა შესრულებულია

სიღნაღი, 1 ოქტომბერი. („კომუნისტის" კორ.). რაიონმა პირველი ოქტომბრისათვის შეასრულა ყურძნის დამზადების წლიური გეგმა. ნაცვლად გეგმით გათვალისწინებული 5.500 ცენტნერისა, დამზადებულია 5.651 ცენტნერი, წლიური გეგმის 103 პროცენტი.

ყურძნის დამზადება გრძელდება.

3 ოქტომბერს, საღ. სრულ 9 საათზე, მარქს-ენგელს-ლენინის ინსტიტუტის თბილისის ფილიალის სალექციო დარბაზში (რუსთაველის პროსპექტი, № 33/35) პარტაქტივისათვის რუსულ ენაზე შესდგება სსრკ შეცნიერებათა აკადემიის წევრ-კორესპონდენტის, პროფ. **გ. ხაჭაპურიძის** ლექცია:

„ბოლშევიკური პარტიის სტრატეგია და ტაქტიკა რუსეთში პროლეტარული რევოლუციის გამარჯვებისათვის ბრძოლაში".

შესვლა მისაწვევი ბარათებით.

საქ. კ. პ. (ბ) ც. კ-ის პროპაგანდისა და აგიტაციის განყოფილება.

2 ოქტომბერს საღ. 9 ს., ფილარმონიის დარბაზში (რუსთაველის პროსპექტი, № 21) შესდგება პროფ. **მოსე გოგიბერიძის** ლექცია ქართულ ენაზე:

„ფრიდრიხ ენგელსის წიგნი „ანტი-დიურინგი".

ბილეთი ღირს 1 მანეთი და იყიდება ყველა რაიპარტკაბინეტში და ფილარმონიის სალაროში დღის 12 ს. 6 საათამდე, საღ. 7 ს. 9 საათამდე.

საქ. კ. პ. (ბ) თბილისის კომიტეტის პროპაგანდისა და აგიტაციის განყოფილება.

ფერგანული მეთოდით

(ლანჩხუთი, „კომუნისტის“ კორესპონდენტისაგან)

მდინარე რიონი დიდ ზარალს აყენებდა მოსახლეობას. ადიდებისას უხვი მოსავალი და პირუტყვი მისი მსხვერპლი ხდებოდა. ამ მსხვერპლის აცილებისათვის ხელოვნური დამბების გაკეთება საქმეს არ შველიდა.

ლანჩხუთელ მშრომელთა დიდი ხნის ოცნება მდინარე რიონის ნაპირების გამაგრების შესახებ სანამდვილედ იქცა.

რიონის ნაპირების გამაგრებაში ლანჩხუთელი კოლმეურნეები აქტიურ მონაწილეობას იღებენ. 24 სექტემბრიდან დაწყებული კოლმეურნეები ორგანიზებულად, ერთი გრძნობით გამსჭვალულნი გავიდნენ სამუშაოზე, რომ გაამაგრონ მდინარე რიონის ნაპირები. აქ ყოველდღიურად 1.200-ზე მეტი კოლმეურნე მუშაობს. სამი დღის განმავლობაში შესრულებულია 10.000 კუბურ მეტრზე მეტი მიწის სამუშაოები. ეს ნიშნავს, იმას, რომ სამი დღის დავალება კოლმეურნეებმა 150 პროცენტით შეასრულეს.

შექმნილია სამუშაოთა შტაბი, ოთხი უბანი; შტაბის მიერ დაწესებული გარდამავალი წითელი დროშა პირველად გადაეცა იმ სამუშაო უბანს, რომლის უფროსია ამხ. ნ. ებრალიძე, რომელმაც დღიური სამუშაო გეგმა დიდი გადაჭარბებით შეასრულა.

ლანჩხუთელ კოლმეურნეთა შორის ფართოდ ინერგება ფერგანული მუშაობის გამოცდილება, რაც საუცხოო წარმატებებს აღწევენ. სოფ. ხორეთის კოლმეურნეობის წევრებმა პოლიანტე და თედორე მარშანიშვილებმა ერთ დღეს მიწის სამუშაოს გეგმა 150 პროცენტით შეასრულეს. ასევე წარმატებით მუშაობენ მოსე კვაშაძე, კონსტანტინე ბარამიძე, იაკინთე მოისწრაფეიშვილი, ივ. კუპრაძე და სხვ. კარგი მუშაობით თავი ისახელეს აგრეთვე სოფ. წყალწმინდის, გულიანის, ახალსოფლის, ზემო-აკეთის, ქვემოჩიბათის, მაჩხვარეთის, მოედნის და სხვ. კოლმეურნეობებმა.

უნდა ითქვას, რომ ექსკავატორები სრული დატვირთვით არის გამოყენებული.

საქ. კ. პ. (ბ) ლანჩხუთის რაიკომი კარგად ხელმძღვანელობს მდინარე რიონის ნაპირების გამაგრებას.

კოლხიდმშენი კი სუსტად ეხმარება ლანჩხუთელ კოლმეურნეებს რიონის გამაგრების საქმეში. ექსკავატორების მიერ მოზიდული მიწას ზედაპირის გასწორება ესაჭიროება. ეს სამუშაო კი ჭიანურდება. აგრეთვე ზოგჯერთ ადგილზე საჭიროა ნიადაგის ამაღლება, მაგრამ აქ ჯერ კარგად არ იციან რა სიმაღლისა უნდა იყოს იგი. კოლხიდმშენს ამაზე დაზუსტებული პროექტიც კი არ შეუდგენია.

ალბათ, კოლხიდმშენის ხელმძღვანელნი ამ გარემოებას სასწრაფოდ მიაქცევენ ყურადღებას.

ვ. მექვაბიშვილი

რავზო ჩამორჩა ოჩამჩირის რაიონი ჩაის კრეფაში

(„კომუნისტის“ სამეც. კორესპონდენტისაგან)

ოჩამჩირის რაიონში წელს ჩაის ნიადაგის დამუშავება შემჭიდროებულ ვადებში ვერ ჩაატარეს, ჩაის მოსავლის აღებას მოუმზადებლად შეხვდნენ და სწორედ ამით აიხსნება რაიონის სამარცხვინო ჩამორჩენა ჩაის ფოთლის კრეფის გეგმის შესრულებაში. ჩამორჩენა რაიონში არა მარტო ივლისსა და აგვისტოში იყო, იგი სექტემბერშიაც გაგრძელდა.

მაგალითად, 25 სექტემბრისათვის მოკრეფილი იყო 1.748,7 ტონა ჩაის მწვანე ფოთოლი ანუ წლიური გეგმის 74,6 პროცენტი. ჩამორჩენის ერთერთი მთავარი მიზეზია ის, რომ ჩაის ბუჩქები დროზე არ გათოხნეს, რაიონში არსებული 41 კოლმეურნეობიდან პირველი თოხნა მხოლოდ 27 კოლმეურნეობაში ჩატარდა, მეორე და მესამე თოხნა ჩაატარა კოლმეურნეობათა უმნიშვნელო ნაწილმა, ხოლო მეოთხე არც ერთის არ ჩაუტარებია.

ჩაის მწვანე ფოთლის კრეფაში ამჟამად ჩამორჩენილია სოფელ ფოქვეს კიროვის სახელობის კოლმეურნეობა. კოლმეურნეობამ ნაცვლად გეგმით გათვალისწინებული 28.073 კილოგრამისა, მოჰკრიფა მხოლოდ 940 კილოგრამი ჩაის მწვანე ფოთოლი. სოფელ გუფის კოლმეურნეობა „წითელ გუფს“ სექტემბერში 11.157 კილოგრამის ნაცვლად მოკრეფილი აქვს 1.581 კილოგრამი. აქ ჩაის ბუჩქების მეოთხე თოხნას ჯერ არ შესდგომიან. დაბალია შრომის ორგანიზაცია, ზოგჯერ ადგილი აქვს კოლმეურნეთა მიერ სამუშაოდ დროზე არ გასვლას. სოფელ ჭილოუს კოლმეურნეობამ სექტემბერში გეგმით გათვალისწინებული 38.102 კილოგრამის ნაცვლად მოჰკრიფა 4.200 კილოგრამი ჩაის მწვანე ფოთოლი. კვიტაულის კოლმეურნეობაში ყურადღებას არ აქცევენ ჩაის ფოთლის ხარისხს.

სოფელ შერკულის „წითელი მერკულის“ და „წითელი გუფის“ კოლმეურნეობებში ჩაის მწვანე ფოთლის კრეფას ჯერ არც კი შესდგომიან. აქ არ არის დამკვიდრებული რგოლური სისტემით მუშაობა.

ოჩამჩირის რაიონის ადგილობრივი პარტიული, საბჭოთა ორგანიზაციები და რაიმიწგანი სუსტად ხელმძღვანელობენ ჩაის მწვანე ფოთლის კრეფის საქმეს. იქნებ დავიწყდათ, რომ ჩაის დროზე და მაღალხარისხოვნად მოკრეფის საქმეში მათ შეკიბრებაში ჰყავთ გამოწვეული ზუგდიდის რაიონი?

პირველი 20 ვაგონი შაქარი

აბარა, (საქდესი). აბარის შაქრის ქარხანამ ახალ სეზონში მუშაობის პირველ 5 დღეს 20 ვაგონი შაქარი გამოუშვა.

შაქრის გამომუშავების სეზონი წარმატებით ტარდება, ქარხნის ყველა აგრეგატი შეუფერხებლივ მუშაობს. თანდათანობით იზრდება ქარხნის ნაყოფიერება. 29 სექტემბერს ქარხანამ უკვე 9.000 ცენტნერი ჭარხალი გადაამუშავა და დღიური დავალება მთლიანად შეასრულა.

წელდეულიდ შეუწყვეტელ ნაკადად მოედინება ქარხნისაკენ. დღისითა და ღამით ჭარხალს ეზიდებიან კოლმეურნეობათა ავტომანქანებითა და ურმებით, აგრეთვე სპეციალურ მატარებლებით.

ახალი მოსავლის ჭარხლის შაქრიანობა შარშანდელზე გაცილებით მეტია, იგი 20,5 პროცენტს აღწევს, ნაცვლად გასული წლის 15,5 პროცენტისა.

სსრ კავშირის უმაღლესი საბჭოს პრეზიდიუმის 26 ივნისისა და 10 ივლისის ბრძანებულებათა ბოლშევიკურად შესრულებისათვის

შრომის ცუდი ორგანიზაცია და მოცდენები აფერხებენ ფაბრიკის მუშაობას

თბილისის საგალანტერიო ფაბრიკა „კომსომოლკამ“ ივნისში საწარმოო დავალება 130 პროცენტით შეასრულა, ივლისში—102,3 პროცენტით, აგვისტოში—98 პროცენტით. ფაბრიკა უფრო ცუდად მუშაობს სექტემბერში. მოულოდნელი და გაუმართლებელი ამბავია: ფაბრიკამ რვასაათიან სამუშაო დღეზე გადასვლის შემდეგ შეამცირა პროდუქციის გამოშვება.

რა არის ამის მიზეზი? პირველ რიგში შრომის ცუდი ორგანიზაცია და ამით გამოწვეული მოცდენები.

დაუჯერებელია, მაგრამ ფაქტია, რომ უკანასკნელ ხანებში სამ-ოთხჯერ და კიდევ მეტად გაიზარდა მოცდენები. ივნისში ფაბრიკა 97 საათი გასცდა, ივლისში—417 საათი, აგვისტოში — 360 საათი, ხოლო სექტემბერში ამ მხრივ კიდევ უფრო სავალალო მდგომარეობაა. მარტო ის ამბავი, რომ მხოლოდ ორი მუშა ამხ. ე. ბერაია და ვ. ლაფანაშვილი 9 აგვისტოდან 24 სექტემბრამდე 532 საათით მოსცდნენ, არავითარ შემთხვევაში არ დაახასიათებს დადებითად ფაბრიკის ხელმძღვანელებს. ეს იმას ნიშნავს, რომ ფაბრიკაში ძალიან ცოტას ფიქრობენ შრომის ორგანიზაციის მოწესრიგებაზე, სამუშაო დროის შემჭიდროებაზე.

მეორე თვეა რაც ამხ. ბერაია და ლაფანაშვილი კომპრესორის გაფუჭების გამო მოცდენილი არიან. დილით დაუგვიანებლად მოდიან ფაბრიკაში და მუშაობის დამთავრებამდე საამქროში უსაქმოდ სხედან. ისინი ვერ ურიგდებიან ასეთ მდგომარეობას და არაერთხელ მიმართეს საამქროს უფროსს ამხ. კიწმარაშვილს და ფაბრიკის დირექტორს ამხ. ათაბეგოვს, მაგრამ ესენი მხოლოდ მშრალი დაპირებით კმაყოფილდებიან.

შრომის ორგანიზაცია მოუგვარებელია სამღებრო საამქროშიაც. აქ ამჟამად ამხ. ხიზანიშვილი, ჩოხელი, მარტიროსოვი და კაპიგრანოვი მუშაობენ. ისინი ერთ ცვლაში იმდენ ძაფს ღებავენ, რომ მის მოხმარებას ვერ ასწრებენ სახვევი, საქსოვი და საგრეხი საამქროები. საქმე ისე ეწყობა, რომ სამღებრო საამქრომ მხოლოდ იმდენი ძაფი უნდა შეღებოს, რამდენიც ალნიშნულ საამქროებს ერთ დღეს ეყოფა, მეტი თუ შეღება, ეს არ ვარგა, რადგან შეღებილი ძაფი მოქსოვამდე სწრაფად ჭკარგავს ფერს. რა გამოდის აქედან? ის, რომ მუშები შეზღუდული არიან იმუშაონ მთელი დატვირთვით სტახანოვურად, ისინი ძალიან ხშირად მთელი საათობით სცდებიან, უსაქმოდ დგანან. ფაბრიკის ხელმძღვანელები კი ამ მდგომარეობას თითქოს ჩვეულებრივ მოვლენად სთვლიან. ისინი არ ზრუნავენ წარმოების ტექნოლოგიური პროცესების გაუმჯობესებაზე, მუშახელის გადანაწილებასა და მის რაციონალურად გამოყენებაზე.

შეუწყნარებელია ისიც, რომ 26 ივნისის ბრძანებულების ძალაში შესვლის შემდეგ ფაბრიკაში შრომის დისციპლინა განმტკიცების ნაცვლად შესუსტდა. განა დაუდევრობით და უპასუხისმგებლობით არ აიხსნება ის, რომ ივლის-აგვისტოში სამუშაოზე დაგვიანება ერთიორად და კიდევ უფრო მეტად გაიზარდა, ვიდრე ივნისში? (ივნისში დაიგვიანა 10 კაცმა, ივლისში—22, აგვისტოში—22).

ორიოდე სიტყვა პროდუქციის ხარისხზე. 10 ივლისის ბრძანებულებამდე აქ ხარისხს მაინცდამაინც არ დაგიდევდნენ. ბრძანებულების შემდეგ სერიოზულად დაიწყო საკითხი. მაგრამ დღემდე ამ საქმეში კიდევ გაურკვეველობაა. ფაბრიკაში არა აქვთ წუნდების ინსტრუქცია—არ იციან როგორი პროდუქცია დაიწუნონ და როგორი მოიწონონ. ამის შესახებ კაცი კარგახანია გაგზავნეს მოსკოვში—მსუბუქი მრეწველობის სახალხო კომისარიატში, მაგრამ ჯერ ისევ ინსტრუქციის მოლოდინში არიან. მაშ როგორ იქცევიან? იოლად გამოდიან, შეხედულებისამებრ მოიწონებენ ან დასდებენ წუნს გამოშვებულ პროდუქციას. ასეთ პირობებში გასაგებია, თუ როგორ ამაღლდება პროდუქციის ხარისხი.

მოაწესრიგონ შრომა, გააუმჯობესონ წარმოების ტექნოლოგიური პროცესები, განმტკიცონ შრომის დისციპლინა. არ გაიკიდონ სამუშაო დროის ერთი წამიც კი, გამოუშვან მეტი და მხოლოდ მაღალხარისხოვანი ფართო მოხმარების საგნები—აი, რით უნდა იყვნენ დაინტერესებულნი ფაბრიკის ხელმძღვანელები.

ჯ. ჭიოკაძე

ავსტრალიის პოლიციკურ მოღვაწეთა მოთხოვნა

ნიუ-იორკი, 30 სექტემბერი (საქდესი). ასოშიეიტედ პრესის სააგენტოს ცნობით, დაკარში მომხდარ ინციდენტსა და სამ სახელმწიფოთა პაქტის დადებასთან დაკავშირებით, ავსტრალიაში უფრო დაძაბულობით მოითხოვენ „საიმპერიო სამხედრო კაბინეტის“ შექმნას, რომელშიც უშუალოდ იქნება წარმოდგენილი ინგლისის ყველა დომინიონი.

სუნიერის ჩასვლა რომს

რომი, 1 ოქტომბერი (საქდესი). სტეფანის სააგენტო იუწყება, რომ დღეს, დილით, გერმანიიდან რომს ჩამოვიდა ესპანეთის შინაგან საქმეთა მინისტრი სერანო სუნიერი. ვოგზალზე სუნიერს შეხვდნენ იტალიის საგარეო საქმეთა მინისტრი ჩიანო, ესპანეთისა და გერმანიის ელჩები რომში და სხვ.

სამეურნეო დაბრკოლებანი შვეიცარიაში

სტოკჰოლმი, 30 სექტემბერი (საქდესი). გუშინ გამოქვეყნდა მთავრობის მთელი რიგი განკარგულებანი შვეიცარიის ეკონომიური ცხოვრების შესახებ.

სამრეწველო საწარმოებს, რკინიგზებს, ცენტრალური გათბობისა და ცხელი წყლის მქონე საცხოვრებელ სახლთა პატრონებს, რომლებიც წინათ ქვანახშირს, კოქსსა და ნავთს ხმარობდნენ გაათბობად და ძრავებისა და ლოკომოტივების სათბობ მასალად, 1 ოქტომბრიდან ეკრძალებათ შეშისა და ნახშირის ყიდვა მთავრობის განსაკუთრებული ლიცენზიის მიუღებლად. განკარგულების მიზანია ყველა სახის სათბობის მოხმარების შეზღუდვა.

მეორე განკარგულებით, მთავრობის სავალდებულო ლიცენზიები წესდება სხვადასხვა ხარისხის საპოხი ზეთების ყიდვაზე. მათ გაჰყიდიან ძირითადად თავდაცვის საჭიროებისათვის, სამედიცინო და საწარმოო მიზნებისათვის. მთავრობამ სხვა ხარისხის ტექნიკური ზეთების გაყიდვაც აკრძალა.

გამოცხადებულია აგრეთვე, რომ, მინისტრთა საბჭოს გადაწყვეტილებით, 16 ოქტომბერს მოხდება შვეიცარიაში არსებული შვავის, ხორბლისა და საკვები ბალახეულის მთელი მარაგის საყალდებულო აღრიცხვა. გარდა ამისა, 29 სექტემბრის ღამის 12 საათიდან მთელ შვეიცარიაში ყადაღა დაედო კერძო ფლობელობაში არსებული შპაგატის მთელ მარაგს.

მემარცხენე ოპოზიციის ხელმძღვანელთა გარიცხვა ფინეთის სოციალ-დემოკრატიული პარტიიდან

ჰელსინკი, 29 სექტემბერი (საქდესი). გაზეთი „სუომენ სოსიალიდემოკრაატი“ იუწყება, რომ ფინეთის სოციალ - დემოკრატიული პარტიის მემარცხენე ოპოზიციის და ოპოზიციის ორგანო „ვაპაა სანა“ განაგრძობენ თავიანთ მოღვაწეობას. „ამ პირთა უმრავლესობამ,—სწერს გაზეთი, — თავისი საქმიანობის ცენტრად გაიხადა „ტოვერისეურის“ („ამხანაგობა“) ჰელსინკის ორგანიზაცია“. ამასთან დაკავშირებით, იუწყება შემდეგ გაზეთი, „პარტიის აღმასკომმა გადასწყვიტა გარიცხოს პარტიიდან სარგადრები, „ტოვერისეურის“ წევრები, აგრეთვე გაზეთ „ვაპაა სანას“ ორედაქტორი ვ. ვირტანენი, მიკო პუის, კაისუ-მირიამი რიუბდერგის შემადგენლობით. ამასთანავე პარტიის აღმასკომმა გადასწყვიტა აკრძალოს გაზეთ „ვაპაა სანა“ გავრცელება პარტიულ ორგანიზაციებში, აგრეთვე აუკრძალოს პარტიის წევრებს ამ გაზეთის გავრცელება და მისთვის მხარის დაჭერა“.

სასუსრსათო მდგომარეობა ფინეთში

ჰელსინკი, 30 სექტემბერი (საქდესი). როგორც „უუსი სუომი“ იუწყება, ფინეთის ცხიმეულისა და მარცვლეული პროდუქტების მთელი მარაგი კონფისკებული იქნება. მათი გაყიდვა შეიზღუდება. გაზეთის აზრით, ეს გამოწვეულია პირუტყვის სულადობის შემცირებით.

გაზეთი „სუომენ სოსიალიდემოკრაატი“ იუწყება, რომ სოციალური უზრუნველყოფის სამინისტრომ სასადილოთა, რესტორანებისა, კაფეებისა და სხვა საწარმოთათვის ინსტრუქცია შეიმუშავა სადილების დამზადებისა და ცხიმეულის მოხმარების შესახებ. ინსტრუქციის თანახმად, ქერძი, რომელიც მინიმუმ 10 პროცენტ პურის პროდუქტს ან 5 პროცენტ ცხიმეულს შეიცავს, შეიძლება გაიცეს მხოლოდ ბარათებით. ამაში არ შედის საშვილი ზეთი და ღორის ხორცი.

სასადილოებში აკრძალულია ერბო-კარაქზე მოხრაკული კარტოფილის, ერბო-კარაქით გაკეთებული სხვადასხვა წვენისა და მომხმარებლისათვის საზოგადოდ ისეთი კერძის მიტანა, რომელიც 15 პროცენტზე მეტ ცხიმეულს შეიცავს. სადილად და ვახშმად აკრძალულია ბუტერბროდების მიტანა. კარაქის მიტანა მომხმარებელთათვის აკრძალულია ორშაბათობით, ოთხშაბათობით და პარასკევობით. სამშაბათსა და პარასკევს უნდა მზადდებოდეს მხოლოდ სამარხვო კერძი. სასადილოს მოსამსახურენიც ბარათებით იღებენ საშვილს.

საფრანგეთის სასურსათო მდგომარეობა

ნიუ-იორკი, 30 სექტემბერი (საქდესი). გაზეთ „ნიუ-იორკ ტაიმსის“ მიერ ვაშინგტონიდან მიღებული ცნობით, საფრანგეთის მთავრობა დღეიდან სურსათის გაცემის სასტიკ ნორმირებას აწესებს. პური, ხორცი, ყველი, ცხიმეული, საშვილი ზეთი, საპონი და სხვა პროდუქტები ბარათებით გაიცემა. სურსათის სპეკულაციასა და მარაგის შენახვაში შემჩნეული ყველა პირის საქმე გადაეცემა ახლადშექმნილ სამხედრო სასამართლოს. ერთი ფრანგული გაზეთი მოითხოვს შემოღებულ იქნას მუშაობის „ნორმირებული“ განაწილების ასეთივე მეთოდები.

ორგანიზაცია „ახალი პოლიტიკური სტრუქტურის“ ცენტრალური შტაბის შექმნა იაპონიაში

ტოკიო, 28 სექტემბერი (საქდესი). დომეი (ჯოსინის სააგენტო იუწყება, რომ დღეს კაბინეტის სხდომაზე დამტკიცებულ იქნა ორგანიზაცია „ახალი პოლიტიკური სტრუქტურის“ (ცენტრალური შტაბის შემადგენლობა. ამ ორგანიზაციას ამიერიდან ეწოდება „ტახტის დამხმარე ასოციაცია“ („ტაისეი იოკუსანკაი“). შტაბის გენერალურ დირექტორად დანიშნულია გრაფი არიმა; მასვე უკავია საერთო საქმეთა დეპარტამენტის უფროსის პოსტი. პარლამენტის საქმეთა დეპარტამენტის უფროსად დანიშნულია მაედა იონეიძიმი; საორგანიზაციო დეპარტამენტის უფროსად—გოტო რიონოსუკე (საგამოკვლევო ინსტიტუტის „სიოვას“ პრეზიდენტი) და საგეგმო დეპარტამენტის უფროსად ობატა ჯიუროო (კაბინეტის საგეგმო ბიუროს ვიცე-პრეზიდენტი). კაბინეტის მინისტრები მრჩევლთა უფლებებით შედიან ახალი სტრუქტურის შტაბის შემადგენლობაში.

მდგომარეობა საფრანგეთის ინდო-ჩინეთში

ნიუ-იორკი, 1 ოქტომბერი (საქდესი). ასოშიეიტედ პრესის სააგენტო იუწყება რა კარგად ინფორმირებულ წყაროებს, გადმოგვცემს, რომ „იაპონიასა და საფრანგეთის უმაღლესი მოხელენი თათბირობენ იმ პრობლემების შესახებ, რომლებიც წარმოიშვა ინდო-ჩინეთის ჩრდილოეთ ნაწილში იაპონიისათვის სამხედრო შესაძლებლობათა მიცემასთან დაკავშირებით“. საფრანგეთისა და იაპონიის წარმომადგენელნი ლანსონში გეგმავენ საფრანგეთის იმ ჯარის კატეგორიათა განთავისუფლების საკითხის გადასაწყვეტად, რომელნიც ლანსონში არიან დაკავებულნი ქალაქში იაპონიის ჯარის შესვლის შემდეგ.

იაპონიის საკონსულოს შტატი და იაპონელი რეზიდენტები ხანოიში დაბრუნდნენ.

ინგლისს განზრახული აქვს გახსნას ბირმა-ჩინეთის გზა

ნიუ-იორკი, 1 ოქტომბერი (საქდესი). ასოშიეიტედ პრესის სააგენტოს ცნობით, ლონდონის კარგად ინფორმირებულ წრეებში აცხადებენ, რომ, შორეულ აღმოსავლეთში ვითარების შეცვლასთან დაკავშირებით, ინგლისს განზრახული აქვს გახსნას ბირმა-ჩინეთის გზა. ამის შესახებ ინგლისმა კონსულტაციისათვის მიმართა ამერიკის შეერთებული შტატების მთავრობას. ფიქრობენ, რომ იაპონიის მიერ გერმანიასა და იტალიასთან პაქტის დადება დაიჩქარებს გზის გახსნას. იუწყებიან, რომ ლანდის, ავსტრალიის, ახალ ზელანდიისა და სამხრეთ აფრიკის უმაღლეს კომისართა გუშინდელ თათბირზე განხილულ იქნა ბრიტანეთის იმპერიიდან იაპონიაში ექსპორტის შეზღუდვის შესაძლებლობის საკითხი.

თბილისი. საბჭოთა კავშირის გმირი ამხ. ა. სულაბერიძე ესაუბრება საქართველოს ალკა XV ყრილობის დელეგატებს (მარცხნიდან მარჯვნივ): ნ. ბაგალიშვილს (სოფლის რაიონი), ა. ფილასტაიას (ზუგდიდის რ.), ი. ბერულაშვილს (ალაზნის მტს), ნ. მანჩხოშვილს (ხაშურის რ.).

ფოტო კვირიკაშვილისა (საქდესის ფოტოქრონიკა).

ი. ტიულენევი

არმიის გენერალი

ალვზარდოთ ჩვენი ჯარები გამბედაობის, ინიციატივისა და ამტანობის სულისკვეთებით

განვლილ წელს წითელი არმიის ცხოვრებაში განსაკუთრებით დიდი მნიშვნელობა აქვს. ჩვენი ნაწილების საბრძოლო მოქმედებამ მდინარე ხალხინგოლთან, გმირულმა განმათავისუფლებელმა ლაშქრობამ დასავლეთ უკრაინასა და დასავლეთ ბელორუსიაში და განსაკუთრებით თეთრფინელებთან ბრძოლებმა მრავალ მებრძოლსა და მეთაურს შესძინეს სერიოზული საბრძოლო პრაქტიკა, შესაძლებლობა მოგვცეს დაგვეგროვებინა ერთგვარი საბრძოლო გამოცდილება და ამასთან ერთად გამოგვემჟღავნებინა ნაკლოვანებანი ჩვენი ჯარის სწავლების სისტემაში. ითვალისწინებდა რა ამ გამოცდილებას და გულდასმით უკეთებდა რა ანალიზს დასავლეთ ევროპაში წარმოებულ საბრძოლო მოქმედებებს, თავდაცვის სახალხო კომისარმა საბჭოთა კავშირის მარშალმა ამხანაგმა ს. კ. ტიმოშენკომ ბრძანა მკვეთრად გარდაექმნათ ჩვენი ჯარის საბრძოლო მომზადების მეთოდი და ხასიათი ამხანაგ **სტალინის** მითითებათა და მოთხოვნათა შესაბამისად.

მებრძოლებს რომ ვასწავლიდით, წარსულში ჩვენ ხშირად ორიენტაციას ვიღებდით სუსტ მოწინააღმდეგესთან ბრძოლაზე, რომელზე გამარჯვების მიღწევაც ადვილი იყო, და, როგორც ამის შედეგი, არ ვიჩენდით წითელარმიელს ნამდვილი საბრძოლო გარემოების პირობებთან, აიძულებს მას დასჭიმოს მთელი თავისი ძალები ამოცანის შესასრულებლად, ფიზიკურად აწრთობს მას, უნერგავს მას საკუთარი ძალების რწმენას. მაგრამ ჩვენ გადაჭრით ვაწარმოებთ ველად მეცადინეობის გარდაქმნასაც. წინათ ველად სწავლებისას ჩვენ ძირითად ყურადღებას ვუთმობდით ისეთი თემების დამუშავებას, როგორიც არის მიმოძრაობა და შემხვედრი ბრძოლა, ამასთან განსაკუთრებულ ყურადღებას ვაქცევდით მიმოძრაობას, ხოლო ბრძოლას, თუნდაც შემხვედრს, საკმაოდ პრიმიტიულად გავითამაშებდით ხოლმე. როგორც წესი, სწარმოებდა მხოლოდ გაშლა და შემდეგ იერიში. ახლა საჭიროა უკუვაგდოთ სუსტ მოწინააღმდეგეზე იოლი გამარჯვების იმედი. საჭიროა ავიღოთ ორიენტაცია ძლიერ, საკმაოდ ორგანიზებულ და კარგად შეიარაღებულ მოწინააღმდეგესთან ბრძოლაზე. წითელარმიელს უნდა შეეძლოს უნარიანი მოქმედება ყველაზე ძლიერი მოწინააღმდეგის წინააღმდეგ ყველაზე ძნელ საბრძოლო ვითარებაში. მას უნდა გამოვუმუშაოთ უნარი სწრაფად შეაფასოს ადგილმდებარეობა გადარბენისა და თავის გარშემო თხრილის გაკეთებისათვის, სრულად გამოიყენოს თავისი იარაღის ძალა, მოწინააღმდეგეს თავს მოახვიოს თავისი ნება-სურვილი, მტკიცედ მიიწევდეს წინ შეტევისას და მედგრად იდგეს თავდაცვის დროს.

დაბყოფებისა და ნაწილების მთელ პირად შემადგენლობაში უნდა **ვზრდიდეთ გამბედაობას, ინიციატივას, ამტანობას.**

ასეთი აღზრდის საუკეთესო მეთოდს წარმოადგენს ხანგრძლივი მეცადინეობა ველად სხვადასხვა უცნობ ადგილას. ასეთი მეცადინეობა ყველაზე უფრო სრულად ახლოვებს წითელარმიელს ნამდვილი საბრძოლო გარემოების პირობებთან, აიძულებს მას დასჭიმოს მთელი თავისი ძალები ამოცანის შესასრულებლად, ფიზიკურად აწრთობს მას, უნერგავს მას საკუთარი ძალების რწმენას. მაგრამ ჩვენ გადაჭრით ვაწარმოებთ ველად მეცადინეობის გარდაქმნასაც. წინათ ველად სწავლებისას ჩვენ ძირითად ყურადღებას ვუთმობდით ისეთი თემების დამუშავებას, როგორიც არის მიმოძრაობა და შემხვედრი ბრძოლა, ამასთან განსაკუთრებულ ყურადღებას ვაქცევდით მიმოძრაობას, ხოლო ბრძოლას, თუნდაც შემხვედრს, საკმაოდ პრიმიტიულად გავითამაშებდით ხოლმე. როგორც წესი, სწარმოებდა მხოლოდ გაშლა და შემდეგ იერიში.

ამჟამად ეს უკვე საკმარისი არ არის. ჩვენი ნაწილების შარშანდელმა ლაშქრობამ დასავლეთ უკრაინასა და დასავლეთ ბელორუსიაში გვიჩვენა, რომ ჩვენს წითელარმიელებს და მეთაურებს წარმატებით შეუძლიათ მოახდინონ ხანგრძლივი, ფორსირებული მიმოძრაობა, ხოლო თეთრფინელების წინააღმდეგ საბრძოლო მოქმედებამ ცხადჰყო, რომ ახლა ძირითადი ყურადღება უნდა დაეთმოს ბრძოლის ორგანიზაციასა და წარმოებას. საჭიროა ვისწავლოთ მოქმედება ყველაზე ძნელ ბუნებრივ პირობებში. გამოვუმუშაოთ მებრძოლებს ჩვევა თავისი იარაღის სწორად გამოყენებისა ყოველ ადგილზე, დღისა და ღამის ყოველ დროს, ხოლო მეთაურებს ვასწავლოთ თავიანთი დაბაყოფებისათვის მებრძოლებს მეტი ინიციატივა მივცეთ, ვასწავლოთ მათ ფართო მოხმარების საგნები—აი, რით უნდა იყვნენ დაინტერესებულნი ფაბრიკის ხელმძღვანელები.

ჯ. ჭიოკაძე

ამჟამად ეს უკვე საკმარისი არ არის. ჩვენი ნაწილების შარშანდელმა ლაშქრობამ დასავლეთ უკრაინასა და დასავლეთ ბელორუსიაში გვიჩვენა, რომ ჩვენს წითელარმიელებს და მეთაურებს წარმატებით შეუძლიათ მოახდინონ ხანგრძლივი, ფორსირებული მიმოძრაობა, ხოლო თეთრფინელების წინააღმდეგ საბრძოლო მოქმედებამ ცხადჰყო, რომ ახლა ძირითადი ყურადღება უნდა დაეთმოს ბრძოლის ორგანიზაციასა და წარმოებას. საჭიროა ვისწავლოთ მოქმედება ყველაზე ძნელ ბუნებრივ პირობებში. გამოვუმუშაოთ მებრძოლებს ჩვევა თავისი იარაღის სწორად გამოყენებისა ყოველ ადგილზე, დღისა და ღამის ყოველ დროს, ხოლო მეთაურებს ვასწავლოთ მოქმედება ყველაზე ძნელ

მშრომელნი ღრმად ეუფლებიან ბოლშევიზმის თეორიას

(საუბარი ვ. ი. ლენინის მუზეუმის თბილისის ფილიალის დირექტორთან ამხ. ბ. ა. ლიუდვიგოვთან)

ორი წლის წინათ „პრავდაში“ დაიწყო „საკ. კ. პ. (ბ) ისტორიის მოკლე კურსის“ ბეჭდვა. მას შემდეგ, რაც სტალინური სახელმძღვანელო გამოქვეყნდა, ძირფესვიანად გარდაიქმნა მთელი მუშაობა პარტიული პროპაგანდის დარგში. მილიონობით მშრომელი სერიოზულად და ღრმად ეუფლება მარქს-ენგელს-ლენინ-სტალინის მოძღვრებას. მშრომელებმა მიიღეს მარტივი, გასაგები ენით საუცხოოდ გადმოცემული მოკლე კურსი ბოლშევიკების პარტიის გმირული ისტორიისა.

„საკ. კ. პ. (ბ) ისტორიის მოკლე კურსის“ გამოქვეყნებამ და ამასთან დაკავშირებით პარტიული პროპაგანდის გარდაქმნამ ჩვენგან მოითხოვა ვ. ი. ლენინის მუზეუმის თბილისის ფილიალის მუშაობის იმგვარად გარდაქმნა, რომ წიგნზე დამოუკიდებლად მომუშავე ამხანაგებს შეეძლოთ მუზეუმის მასალებით გაეღრმავებინათ თავიანთი ცოდნა, რასაც მათ სამი რევოლუციის ისტორიის მოკლე გადმოცემა აძლევს.

მუზეუმის ფილიალში ჩვენ მთელი მასალა და დოკუმენტები „საკ. კ. პ. (ბ) ისტორიის მოკლე კურსთან“ სრული შეფარდებით დავალაგეთ. ჩვენი მუზეუმის ყოველ განყოფილებაში მნახველი ეცნობა წიგნის მოკლე დასკვნების ფოტოპირებს.

საგრძნობლად გაიზარდა ინტერესი ვ. ი. ლენინის მუზეუმის თბილისის ფილიალისა და მისი განყოფილებებისადმი — ავლაბრის რესტავრირებული არალეგალური ბოლშევიკური სტამბისადმი, დიდი სტალინის ცხოვრებისა და მოღვაწეობის შესახები მასალისა და დოკუმენტების გამოფენისადმი, რომელიც მოწყობილია გორში, ქუთაისის ალექსანდრე (საშა) წულუკიძის სახლ-მუზეუმისადმი. 1939 და 1940 წლებში ფილიალი და მისი განყოფილებები 643.610 კაცმა დაათვალიერა. შეიცვალა ექსკურსიების ხასიათიც. თუ 1938 წელს მხოლოდ სამიოხილვო ექსკურსიებს ვაწყობდით, „საკ. კ. პ. (ბ) ისტორიის მოკლე კურსის“ გამოქვეყნების შემდეგ თემატიკური ექსკურსიების რიცხვი გაიზარდა. ასეთი ექსკურსიების რიცხვი დღითიდღე იზრდება.

მაგალითად, გასული წლის იანვარში მოეწყო 22 ჯგუფური თემატიკური ექსკურსია, დეკემბრის დამლევს — 126, 1940 წლის ივნისში — 143.

ჯგუფური თემატიკური ექსკურსიების რიცხვის ზრდა იმას მოწმობს რომ მშრომელნი, რომელნიც სერიოზულად და ღრმად ეუფლებიან მარქსიზმ-ლენინიზმის საფუძვლებს, მუზეუმის ფილიალსა და მის განყოფილებებში იმისათვის მოდიან, რომ გაიადვილონ „საკ. კ. პ. (ბ) ისტორიის მოკლე კურსის“ ამა თუ იმ თავის შეთვისება, უფრო თვალსაჩინოდ წარმოიდგინონ ბოლშევიკების პარტიის ბრძოლის თვითეული ეტაპი კონკრეტული მასალისა და დოკუმენტების საშუალებით.

ვ. ი. ლენინის მუზეუმის თბილისის ფილიალი საბჭოთა კავშირის სხვა ქალაქთა ფილიალებისაგან იმით განსხვავდება, რომ აქ უფრო სრულად არის წარმოდგენილი მასალა და დოკუმენტები ამიერკავკასიაში დიდი სტალინის ცხოვრებისა და რევოლუციური მოღვაწეობის შესახებ. ამით აიხსნება ის, რომ მუზეუმის თბილისის ფილიალისაკენ ისწრაფვიან არა მარტო საქართველოს, არამედ საბჭოთა კავშირის სხვა რესპუბლიკების მშრომელნი.

1940 წელს (1 სექტემბრისათვის) მუზეუმის ფილიალი თბილისის 47.799 მშრომელმა დაათვალიერა ჯგუფური თემატიკური ექსკურსიების წესით.

როგორც მომსვლელთა შეფასებიდან სჩანს, ვ. ი. ლენინის მუზეუმის ფილიალის მუშაკთა კოლექტივი ძირითადად სძლევს თავის ამოცანას — დახმარებას უწევს ლენინ-სტალინის პარტიის გმირული ისტორიის შესწავლას.

ამას წინათ მუზეუმის ფილიალი დაათვალიერეს ამიერკავკასიის სამხედრო ოლქის პოლიტსამმართველოსთან არსებული საოლქო პარტიული კურსების მსმენელებმა. შთაბეჭდილების წიგნში მათ დასტოვეს ჩაწაწერი, სადაც ნათქვამია: „მუზეუმში გამოფენილი მასალისა და დოკუმენტების გაცნობამ საშუალება მოგვცა კიდევ უფრო ღრმად შეგვეთვისებინა განვლილი მასალა“.

შთაბეჭდილების წიგნებში შეხვდებით თურქმენეთის სახელმწიფო სამედიცინო ინსტიტუტის სტუდენტთა, სტალინგრადელ პროპაგანდისტთა, ხარკოვის, როსტოვის, ხაბაროვსკისა და სსრ კავშირის სხვა ქალაქების მშრომელთა ჩაწაწერს.

თურქმენეთის სახელმწიფო სამედიცინო ინსტიტუტის სტუდენტთა ჯგუფის დავალებით ამხ. საფაროვმა, ხუდაიბერგენოვმა და ამანკულიევმა შთაბეჭდილების წიგნში ჩასწერეს: „მხურვალე მადლობას ვუცხადებთ ვ. ი. ლენინის მუზეუმის თბილისის ფილიალის დამაარსებელს, დიდი სტალინის ერთგულ თანამებრძოლს, ამხანაგ ლავრენტი პავლესძე ბერიას.“

სტალინგრადელმა პროპაგანდისტებმა შთაბეჭდილების წიგნში ჩასწერეს: „აღტაცებული ვართ ყველაფრით, რაც ვნახეთ. მუზეუმის დოკუმენტების გაცნობა საშუალებას მოგვცემს კიდევ უფრო სრულად და საინტერესოდ ვუამბოთ ჩვენს მსმენელებს ამხანაგ სტალინის რევოლუციურ მოღვაწეობაზე ამიერკავკასიაში“.

საბჭოთა კავშირის მშრომელნი, საუცხოო წიგნით — „საკ. კ. პ. (ბ) ისტორიის მოკლე კურსით“ აღჭურვილნი, დღითი-დღე სულ უფროდაუფრო ღრმად ეუფლებიან მარქსიზმ-ლენინიზმის თეორიას. ათასობით მშრომელნი, რომელთაც „საკ. კ. პ. (ბ) ისტორიის მოკლე კურსის“ შესწავლა დაამთავრეს, ახლა პირველ წყაროებს — მარქსიზმ-ლენინიზმის კლასიკოსთა ნაწარმოებებს კითხულობენ.

პროპაგანდისტულ მუშაობას დიდი, დღემდე არნახული გაქანება მიეცა, და ამ მუშაობაში დიდი პასუხსაგები ამოცანის შესრულება ეკისრებათ ვ. ი. ლენინის მუზეუმის ფილიალთა მუშაკებს.

(საქდესი).

საქართველოს ალკკ XV ყრილობა

30 სექტემბრის დილის სხდომაზე კამათში პირველად გამოვიდა ამხ. გოზალოვი (ამიერ-კავკასიის ამხ. ლ. პ. ბერიას რკინიგზის პოლიტგანყოფილება). მან მოიყვანა კომკავშირელთა და კავშირგარეშე ახალგაზრდობის თავდადებული მუშაობის მრავალი ფაქტი ამიერ - კავკასიის რკინიგზის სამუშაო გეგმების გადაჭარბებით შესრულებისათვის, ამასთანავე გააკრიტიკა ცალკე კომკავშირული ორგანიზაციების სუსტი მუშაობა შრომის დისციპლინის განმტკიცებისათვის. ამიერკავკასიის რკინიგზის თბილისის საექსპლოატაციო განყოფილებაში ბრძანებულებათა გამოქვეყნების შემდეგ შრომის დისციპლინა დაარღვია 100-ზე მეტმა კომკავშირელმა.

საქ. ალკკ ც. კ-ის მდივანმა ამხ. იმნაიშვილმა ილაპარაკა იმ მუშაობაზე, რასაც საქართველოს კომკავშირი ატარებდა საანგარიშო პერიოდში ახალგაზრდობის მიერ მარქსისტულ-ლენინური თეორიის დაუფლებისათვის. მან აღნიშნა, რომ ახალგაზრდა კომკავშირული კადრები გულმოდგინედ სწავლობენ ბოლშევიკთა პარტიის სახელოვან ისტორიას, დაასახელა მრავალი ამხანაგი, რომლებიც მაგალითებს უჩვენებენ ამ მხრივ. ამასთანავე მან, გააკრიტიკა ცალკე რაიკომები, რომლებიც სუსტად ხელმძღვანელობენ პროპაგანდისტულ მუშაობას. (კომკავშირის მცხეთის რაიკომი). ლექციების ჩაშლის შემთხვევებს ადგილი ჰქონდა ბათუმის, გუდაუთის, წითელწყაროს, ქირთის (თბილისის ორგანიზაცია) და სხვ. რაიონებში.

საქ. ალკკ სიღნაღის რაიკომის მდივანმა ამხ. ბოლაშვილმა ყრილობას მოუთხრო სიღნაღის რაიონის კომკავშირელთა აქტიურ მონაწილეობაზე სახელმწიფოებრივ და სამეურნეო საქმიანობაში. რაიონის კოლმეურნეობებში, მტკვებსა და საბჭოთა მეურნეობებში კომკავშირული ორგანიზაციები დაუღალავად მუშაობენ უხვი მოსავლის მიღებისათვის. მარტო ნუკრიანის „პარიზის კომუნის“ სახელობის კოლმეურნეობაში 13 სტახანოველი კომკავშირელია. სულ სიღნაღის რაიონში 150 სტახანოველი კომკავშირელია, მათგან 28 ამხანაგი სრულიად-საკავშირო სასოფლო - სამეურნეო გამოფენის მონაწილეა.

ამხ. თ. ბირკაძემ (საქ. ალკკ ცენტრალური კომიტეტის მდივანი) ილაპარაკა კომკავშირული კადრების შერჩევისა და დაწინაურების შესახებ. პარტიულ სამუშაოზე დაწინაურებულია 360 კომკავშირელი, ხელმძღვანელ კომკავშირულ სამუშაოზე — 415 ამხანაგი; საბჭოთა და სამეურნეო ხელმძღვანელ სამუშაოზე წამოყენებულია 3.000-ზე მეტი კომკავშირელი. საქ. ალკკ ცენტრალური კომიტეტი სისტემატურად ამოწმებდა ხელმძღვანელი კომკავშირული (რაიონული, საქალაქო, საოლქო) კომიტეტების მუშაობას და კონკრეტულ დახმარებას უწევდა მათ. ამხ. ბირკაძემ გააკრიტიკა ცალკეული რაიკომთა სუსტი მუშაობა შესრულების შემოწმების დარგში. ზოგიერთი რაიკომის ბიუროს (მაგ. მცხეთის) მოსმენილი საკითხის ირგვლივ დადგენილების გამოტანაც კი ავიწყდება.

გაზეთ „ახალგაზრდა კომუნისტის“ რედაქტორმა ამხ. მჭედლიშვილმა ყრილობას მოახსენა იმის შესახებ, თუ როგორ აშუქებს გაზეთი პროპაგანდისტული მუშაობის საკითხებს და როგორ ჩაება მუშაობაში აქტივი. მან აგრეთვე ილაპარაკა საბავშვო - ლიტერატურის შექმნის ამოცანებზე.

საქ. ალკკ აჭარის საოლქო კომიტეტის მდივანმა ამხ. სანიკიძემ თავის სიტყვაში აღნიშნა ხელმძღვანელი კომკავშირული ორგანოების არჩევნების წარმატებით ჩატარება აჭარაში; 546 პირველადი კომკავშირული ორგანიზაციის მდივნიდან პირველადაა არჩეული 436 ამხანაგი, მათგან 180 ქალია. ორატორმა აგრეთვე აღნიშნა ის სერიოზული როლი, რომელსაც აჭარის კომკავშირი ასრულებს კოლმეურნეობებსა და საბჭოთა მეურნეობების სამუშაო გეგმების შესრულების საქმეში.

ამხ. აიზენშტადტმა (წითელი არმია) ილაპარაკა მასობრივი ფიზკულტურული მუშაობის გაძლიერების ამოცანებზე. — სერიოზული ყურადღება უნდა მიექცეს, — აღნიშნა მან, — კომკავშირული და კავშირგარეშე ახალგაზრდობის საბრძოლო გამოწრთობას, კომკავშირმა ხელი უნდა შეუწყოს წვევანდელთა მიერ რუსული ენის შესწავლის საქმეს.

დილის სხდომაზე კამათში გამოვიდნენ აგრეთვე ამხანაგები: ჭანტურიშვილი (საბლიტგამის დირექტორი), თუთისანი (საქ. ალკკ ქარელის რაიკომის მდივანი), ე. გვანცელაძე (თბილისის მედინსტიტუტის ორდენოსანი სტუდენტი), მოწერელია (საქ. ალკკ თბილისის ორგ. ორჯონიკიძის რაიკომის მდივანი), ტარბა ლ. პ. ბერიას სახელობის (ტყვარჩელეშეთის კომკავშირის კომიტეტის მდივანი), ჯაყელი (ახალციხის სოფ. ზიკილოის საშუალო სკოლის მასწავლებელი), ლომიძე (საქ. ალკკ საჩხერის რაიკომის მდივანი), ჭკვადუა (საქ. ალკკ ზემო-სვანეთის რაიკომის მდივანი), ჯინჭარაძე (საქ. ალკკ ამბროლაურის რაიკომის მდივანი), გუსეინოვი (საქ. ალკკ ბაშკიჩეთის რაიკომის მდივანი), კუზმენკო (ზუგდიდის რაიონის ჯოლეჯიანის ჩაის საბჭოთა მეურნეობის სტახანოველი მკრეფავი), ხელაძე (საქ. მუშურ-გლეხური მილიციის პოლიტგანყოფილების უფროსის თანაშემწე კომკავშირის დარგში), ბირბიჩაძე (საქ. ალკკ ზესტაფონის რაიკომის მდივანი), კობიძე (საქ. ალკკ ქასპის რაიკომის მდივანი), გოგლიძე (საქ. ალკკ თბილისის ორგ. ლენინის რაიკომის მდივანი), პეტროსიანი (საქ. ალკკ თბილისის ორგ. 26 კომისრის რაიკომის მდივანი) და დოლონაძე (საქ. ალკკ ტყიბულის რაიკომის მდივანი). ამის შემდეგ კამათი შეწყდა.

ყრილობამ დიდი აღფრთოვანებით გაუგზავნა მისასალმებელი დეპეშა ხალხთა ბელადს დიდ **სტალინს**. დეპეშის ტექსტის გამოქვეყნება მჭუხარე ტაშმა დაჰფარა. დარბაზში გაისმოდა შეძახილები: „გაუმარჯოს დიდ სტალინს“, „გაუმარჯოს საყვარელ ბელადს ამხანაგ სტალინს“, „გაუმარჯოს საკავშირო კომუნისტურ პარტიას ბოლშევიკებისას“ „გაუმარჯოს საქართველოს ხალხის სახამყოს შვილს ამხანაგ ლავრენტი ბერიას“.

დილის სხდომის მუშაობაში მონაწილეობას იღებდნენ საქ. კ. პ. (ბ) ცენტრალური კომიტეტის მდივნები **ამხ. კ. შეროზია და მ. ჯალი.**

○

30 სექტემბერს, საღამოს სხდომაზე ყრილობის დელეგატებმა მოისმინეს ამხ. ა. მირცხულავას საბოლოო სიტყვა.

ყრილობამ საქ. ალკკ ც. კ-ის მიერ საანგარიშო პერიოდში ჩატარებული მუშაობა ერთხმად სცნო დამაკმაყოფილებლად. ამის შემდეგ ყრილობამ დაამტკიცა სარევიზიო კომისიის მოხსენებაც.

შემდეგ სამანდატო კომისიის მუშაობის შესახებ მოსმენილი იქნა კომისიის თავმჯდომარის ამხ. დანელეიშის მოხსენება. დარბაზში დიდხანს არ ცხრება მქუხარე ტაში, როდესაც მომხსენებელი ლაპარაკობს, რომ კომკავშირის აჭარის, აფხაზეთის, სამხრეთ-ოსეთის საოლქო, ქუთაისის და თბილისის საქალაქო კონფერენციებზე საქართველოს კომკავშირის XV ყრილობის პირველ დელეგატად უდიდესი აღფრთოვანებით და ერთსულოვნად აირჩიეს ხალხთა გენიალური ბელადი დიდი **სტალინი.**

ყრილობის 676 დელეგატიდან პირველად არჩეულია 503 ამხანაგი. დელეგატთა შორის არიან სსრ კავშირის უმაღლესი საბჭოს 7 დეპუტატი, საქართველოს სსრ უმაღლესი საბჭოს 13 დეპუტატი, მშრომელთა დეპუტატების ადგილობრივი საბჭოების 101 დეპუტატი, ორდენოსანი—8, მედალით დაჯილდოებული—10, სტალინური სტიპენდიატი—2 და საბჭოთა კავშირის გმირი ამხ. ა. სულაბერიძე.

ყრილობამ ერთხმად დაამტკიცა სამანდატო კომისიის მოხსენებაც.

ყრილობამ ხანგრძლივი ტაშის გრიალში მიიღო მისალმება სსრ კავშირის შინაგან საქმეთა სტალინური სახკომის ამხანაგ **ლ. პ. ბერიასადმი.**

ამის შემდეგ დაიწყო საქ. ალკკ (ბ) ც. კ-ის პლენუმისა და საქართველოს კომისიის შემადგენლობათა ცვლილებების დასახელება.

ყრილობის საღამოს სხდომის მუშაობაში მონაწილეობას იღებდა საქ. კ. პ. (ბ) ც. კ-ის მდივანი ამხ. **მ. ჯალი.**

○

პირველ ოქტომბერს, საქ. ალკკ XV ყრილობის უკანასკნელ სხდომაზე საქ. ალკკ ც. კ-ის საანგარიშო მოხსენების გამო მიღებულ იქნა სათანადო რეზოლუცია.

ყრილობამ დაბურული (ფარული) კენჭისყრით აირჩია საქ. ალკკ ც. კ-ის წევრებად 71 ამხანაგი, წევრობის კანდიდატებად—23, ხოლო სარევიზიო კომისიაში—15.

საქ. ალკკ ც. კ-ის წევრებად არჩეულთა შორის არიან: ამხ. **ლ. ბერია, კ. ჩარკვიანი, კ. შეროზია, მ. ჯალი, ა. მირცხულავა, გ. იმნაიშვილი, თ. ბირკაძე, გ. კიკნაძე, ნ. ჟვანია, გ. ცქიტიშვილი, ი. აბაშიძე, ა. მაშაშვილი, ა. სულაბერიძე, დ. მჭედლიშვილი, სანიკიძე, ტუსკაძე, კაბულოვი, გრიგოლია, კვეკვესკირი** და სხვ.

ამის შემდეგ საქ. ალკკ აფხაზეთის საოლქო კომიტეტის მდივანს ამხ. ტუსკაძეს შემოაქვს წინადადება, რომ საქ. ალკკ (ბ) ცენტრალურმა კომიტეტმა გააჩაღოს საქართველოში საბჭოთა ხელისუფლების დამყარების XX წლისთავის სახელობის სოციალისტური შეჯიბრება, რაც ყრილობის დელეგატებმა ერთხმად მოიწონეს.

დარბაზიდან რუსულ, ქართულ, სომხურ და აფხაზურ ენებზე ისმის შეძახილები: **„გაუმარჯოს დიდ სტალინს!“, „გაუმარჯოს საბჭოთა მთავრობის მეთაურს ამხანაგ მოლოტოვს!“, „გაუმარჯოს საბჭოთა კავშირის პირველ მარშალს ამხანაგ ვოროშილოვს!“, „გაუმარჯოს ქართველი ხალხის საამაყო შვილს ამხანაგ ლ. ბერიას!“** და ამ აღფრთოვანებულ შეძახილებს ხანგრძლივი მქუხარე ტაში ჰფარავს.

დასასრულ ყრილობის დელეგატები მღერიან ინტერნაციონალს.

ამით საქ. ალკკ XV ყრილობამ დაამთავრა თავისი მუშაობა.

ყრილობის სხდომის მუშაობაში მონაწილეობას იღებდა საქ. კ. პ. (ბ) ც. კ-ის მდივანი ამხ. **მ. ჯალი.**

საჩუქრები საქ. ალკკ XV ყრილობას

თბილისის სტალინის სახელობის ორთქლმავალ - ვაგონსარემონტო ქარხნის კომკავშირელებმა, გაიჩაღეს რა მზადება საქართველოს ალკკ XV ყრილობისათვის, იკისრეს გეგმის გადამეტებით შეკეთებინათ ერთი ორთქლმავალი და შეეგროვებინათ 100 ტონა ფერადი და შავი ლითონი. კომკავშირელებმა ეს ვალდებულება პირნათლად შეასრულეს.

მოწინავე სტახანოველმა კომკავშირელებმა საწარმოო საჩუქრები მიუძღვნეს ყრილობას. სტახანოველი ორდენოსანის ამხ. ზ. ნადირაძის მოწაფემ, კომკავშირელმა შემდუღებელმა ამხ. ნ. დემეტრაშვილმა ყრილობის გახსნის დღეს გეგმა 1.132 პროცენტით შეასრულა, მრანდავმა ამხ. შაუტაშვილმა — 500 პროც. და სხვ. (საქდესი).

გამოუვენა—„XX წელი ლენინის მიერ ნაკარნახევი სიტყვიდან“

(გორი, „კომუნისტის“ კორესპონდენტისაგან)

გორში — დიდი **სტალინის** სამშობლოში — კომკავშირელები განსაკუთრებული სიხარულით აღნიშნავენ დიდი მასწავლებლის ვლადიმერ ილიას-ძე **ლენინის** სიტყვის XX წლისთავს, რომელიც მან წარმოსთქვა 1920 წლის 2 ოქტომბერს კომკავშირის III ყრილობაზე.

საქ. კ. პ. (ბ) გორის რაიკომის პარტკაბინეტში მოწყობილია საინტერესო გამოფენა კომკავშირის III ყრილობაზე ვ. ი. ლენინის მიერ წარმოთქმული სიტყვის XX წლისთავისადმი მიძღვნილი მოხსენებები.

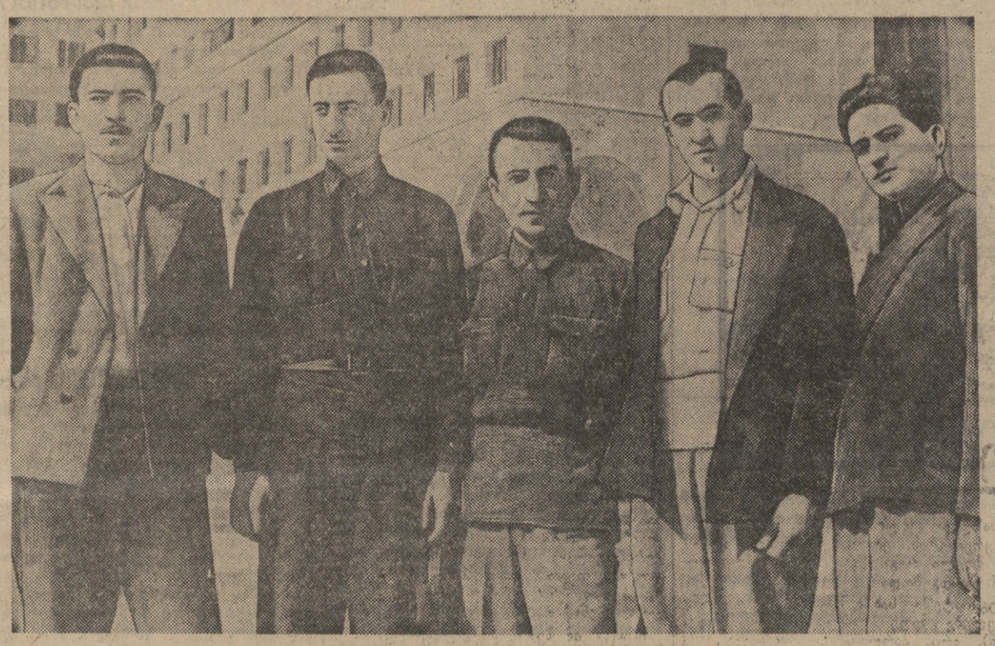

თბილისი. **სურათზე:** საქ. ალკკ XV ყრილობის დელეგატთა ჯგუფი ჰიათურის რაიონიდან (მარცხნიდან მარჯვნივ): ლ. ჩუბინიძე, დ. მაჭავარიანი, შ. აბესაძე, უ. ჯაჯანიძე და გ. თოდაძე.

ფოტო ვლ. გინზბურგისა.

ზ. მელეშჩენკო

ლენინური ანდერძი კომკავშირისათვის

(კომკავშირის III სრულიად-რუსეთის ყრილობაზე ვ. ი. ლენინის მიერ წარმოთქმული სიტყვის 20 წლისთავისათვის)

1920 წლის 2 ოქტომბერს კომკავშირის III სრულიად-რუსეთის ყრილობაზე ვ. ი. ლენინი გამოვიდა სიტყვით, რომელმაც მრავალი წლით განსაზღვრა კომკავშირისა და მთელი საბჭოთა ახალგაზრდობის მრავალმხრივი მოღვაწეობა. ამ სიტყვას სამართლიანად შეგვიძლია ეუწოდოთ ლენინური ანდერძი კომკავშირისათვის. ლენინმა უაღრესად მოკლე და ნათელ ფორმით გააშუქა სოციალისტური მშენებლობის მთელი რიგი უმნიშვნელოვანესი პრობლემები, დასახა ახალგაზრდათა კომუნისტური კავშირის მოღვაწეობის ფართო პროგრამა.

○

1920 წლის შემოდგომისათვის უკვე კარგა ხნის განადგურებული იყვნენ დენიკინისა და კოლჩაკის თეთრგვარდიული ურდოები. მთავრდებოდა ომი პანების პოლონეთთან. წითელი არმია ემზადებოდა პერეკოპის საალყოდ, სადაც ჩასაფრდა „შავი ბარონი“ ვრანგელი.

სამოქალაქო ომი დასასრულს უახლოვდებოდა. ლენინის გენია ხატავდა ჩვენი ქვეყნის განადგურებული მეურნეობის აღორძინების, მისი სოციალისტური გარდაქმნის რეალურ სურათს.

სოციალისტურ მშენებლობაში ლენინი უდიდეს როლს აკუთვნებდა მშრომელ ახალგაზრდობას და მის მასობრივ პოლიტიკურ ორგანიზაციას — კომკავშირს. ვლადიმერ ილიას-ძე ლენინი განსაცვიფრებელი უბრალოებით და გასაგებად ლაპარაკობდა კომკავშირის ყრილობაზე იმ ამოცანათა შესახებ, რომელთა გადაჭრა წარმოადგენს ახალი თაობის საქმეს.

ლენინის მთელს სიტყვაში წითელ ზოლად არის გატარებული აზრი კულტურული რევოლუციის შესახებ, ურომლისოდაც შეუძლებელია კომუნისტური საზოგადოების აშენების განხორციელება.

კომუნიზმი ნიშნავს კაცობრიობის ისტორიაში შრომის ნაყოფიერების ჯერ არნახულ აღმავლობას, ტექნიკის, ელექტროფიკაციის უმაგალითო განვითარებას.

საბჭოთა ქვეყნის მრეწველობისა და მიწათმოქმედების აღორძინება, ამბობდა ლენინი, შესაძლოა მხოლოდ ახალ ტექნიკურ საფუძველზე, მეცნიერებისა და ტექნიკის უკანასკნელი სიტყვის მიხედვით. ასეთი შუშაობა შეუძლიათ მხოლოდ მცოდნე, განათლებულ ადამიანებს, რომელთაც უნარი აქვთ მეცნიერებს, ტექნიკის, ელექტროფიკაციის მონაცემები გამოიყენონ მშენებლობაში, მრეწველობაში, სოფლის მეურნეობაში. მაშასადამე, საჭიროა სწავლა.

მხოლოდ მუშათა კლასის გამარჯვება, მისი დიქტატურა ჰქმნიან მშრომელი მასებისათვის კომუნიზმის შესწავლის შესაძლებლობას.

ჩვენი სწავლა ძირითადად განსხვავდება ძველ სკოლაში გამეფებული გაზეპირებისაგან. პურიტანულ საზოგადოებაში ახალგაზრდათა სწავლებას მხოლოდ სკოლური და მწიგნობრული ხასიათი აქვს; იგი მოწყვეტილია პრაქტიკული ცხოვრებისაგან. „ერთერთ ყველაზე უფრო დიდ ბოროტებას და უბედურებას, რომელიც ჩვენ დაგვრჩა ძველი კაპიტალისტური საზოგადოებისაგან, წარმოადგენს წიგნის სრული წინააღმდეგობა პრაქტიკულ ცხოვრებასთან...“, [1])—ამბობდა ლენინი.

○

კომუნიზმი უარყოფს ძველ სკოლას, ვინაიდან მასში, ამ სკოლაში, „მუშებისა და გლეხების ახალ თაობას იმდენათ კი არ ზრდიდნენ, რამდენადაც წაფავდნენ იმავე ბურჟუაზიის სასარგებლოდ. მათ ისე ზრდიდნენ, რომ შეექმნათ მისთვის გამოსადეგი მოჯამაგირეები, რომელთაც ექნებოდათ მისთვის სარგებლობის მიცემის უნარი“.

მაგრამ, უარყოფს რა ძველ სკოლას, ლენინი გვასწავლის მშრომელთა სასარგებლოდ გამოვიყენოთ ძველი სკოლის დადებითი თვისებები. მართალია, ძველი სკოლის ბევრი სიბრძნე არავითარ სარგებლობას არ იძლეოდა, ახალგაზრდა კაცის მეხსიერებას ტვირთავდა მკვდარი, ცხოვრებისაგან განყენებული ცნობებით. გამარჯვებული პროლეტარიატის სკოლამ, სკოლამ, სადაც ახალი თაობა სწავლობს კომუნიზმს, სწავლა უნდა გაამდიდროს ხარისხობრივი შინაარსით.

მეცნიერების ის მტკიცე საფუძვლები, რომლებსაც იძლევა ჩვენი სკოლა, უნდა ათვისებულ იქნან არა ავტომატურად, არამედ შეგნებულად. მოზარდი თაობისათვის საჭიროა, რომ იგი სკოლაში არამარტო იძენდეს ცოდნას, არამედ იზრდებოდეს კომუნიზმის სულისკვეთებით. „... ჩვენი სკოლა ახალგაზრდობას უნდა აძლევდეს ცოდნის საფუძვლებს, აძლევდეს კომუნისტური შეხედულებების გამომუშავების უნარს, უნდა ჰქმნიდეს მათ განათლებულ ადამიანებად. იმ ხნის განმავლობაში, სანამ ადამიანები იქ სწავლობენ, იგი იმათგან უნდა ჰქმნიდეს ექსპლოატატორებისაგან განთავისუფლებისათვის ბრძოლის მონაწილეებს“.

კომუნისტური სწავლება ითვალისწინებს არამარტო სასკოლო განათლებას, არამედ ახალი, უკლასო საზოგადოების მშენებლობისათვის პრაქტიკულ ბრძოლაში მონაწილეობას. „კომუნისტური ახალგაზრდობის კავშირი მხოლოდ მაშინ გაამართლებს თავის სახელწოდებას, როგორც კომუნისტური ახალი თაობის კავშირი, თუ იგი თავისი სწავლების, აღზრდის, განათლების თვითეულ ნაბიჯს დაუკავშირებს ექსპლოატატორებს წინააღმდეგ ყველა მშრომელთა საერთო ბრძოლაში მონაწილეობას“.

ისწავლო კომუნიზმი — ეს ნიშნავს ორგანიულად დაუკავშირო განათლება აღზრდას. მთელი ახალგაზრდა თაობა უნდა სწავლობდეს და მონაწილეობას იღებდეს სოციალიზმის პრაქტიკულ მშენებლობაში.

○

თეორიისა და პრაქტიკის ერთიანობიდან, საგანმანათლებლო და აღმზრდელობითი მუშაობის ორგანიული კავშირიდან გამომდინარეობს წარსულის მდიდარ კულტურულ მემკვიდრეობასთან ახალი დამოკიდებულება. „კომუნისტი შეგიძლია გახდე მხოლოდ მაშინ, როდესაც შენს მეხსიერებას გაამდიდრებ ყველა იმ სიმდიდრეთა ცოდნით, რომლებიც გამოიმუშავა კაცობრიობამ“.

ლენინი მკაცრად კრიტიკებს ახალგაზრდობის იმ ნაწილის მედიდურობას და ყოყოჩობას, რომელიც ფიქრობს, რომ შესაძლოა მთლიანად გაანადგურო, მოიშორო კაცობრიობის გონების ყველა ის დიდი მიღწევები, რომლებიც მუშათა კლასმა მემკვიდრეობით მიიღო წინა ეპოქებიდან. მეცნიერული კომუნიზმის აღმოცენებისა და ძლევამოსილი განვითარების მაგალითზე ლენინი ამტკიცებს მარქსიზმის ღრმა კავშირს კაცობრიობის კულტურის ყველა წინანდელ მიღწევებთან.

„და თუ თქვენ დაგაყენებდით ასეთ კითხვას: რატომ შეეძლო მარქსის მოძღვრებას დაეპყრო ყველაზე უფრო რევოლუციური კლასის მილიონობით და ათეული მილიონობით გული — თქვენ მიიღებთ ერთ პასუხს: ეს მოხდა იმიტომ, რომ მარქსი ეყრდნობოდა ადამიანების იმ ცოდნათა საფუძველს, რომლებიც მოპოვებულ იქნენ კაპიტალიზმის დროს; შეისწავლა რა ადამიანთა საზოგადოების განვითარების კანონი, მარქსმა გაიგო აუცილებლობა კაპიტალიზმის განვითარებისა, რომელსაც მიუყვანართ კომუნიზმისაკენ და, რაც მთავარია, მან ეს დაამტკიცა ამ კაპიტალისტური საზოგადოების მხოლოდ უაღრესად ზუსტი, უაღრესად დეტალური შესწავლის საფუძველზე, ყოველივე იმის სრული ათვისებით, რაც მოგვცა წინანდელმა მეცნიერებამ“.

ლენინი ახალგაზრდობას მიუთითებს იმაზე, რომ საჭიროა წარსულის კულტურული მემკვიდრეობის ყოველმხრივი დაუფლება, ერთის მხრივ, და ამ მემკვიდრეობის რევოლუციური კრიტიკული გადამუშავება — მეორეს მხრივ.

○

ლენინის სიტყვაში ყოველმხრივად არის განვითარებული მოძღვრება კომუნისტური მორალის შესახებ.

კომუნისტური მორალი გამოხატავს დარაზმულობას, სოლიდარობას, დისციპლინას, რომლებიც უკვთარდება მშრომელებს ექსპლოატატორების წინააღმდეგ კლასობრივი ბრძოლის მსვლელობაში.

ამარცხებს რა ბურჟუაზიული იდეოლოგიების მოძღვრებას მორალის „საკაცობრიო“ და „ზეკლასობრივი“ ხასიათის შესახებ, ლენინი ანვითარებს მოძღვრებას მორალის კლასობრივობისა და პარტიულობის შესახებ: „ჩვენი რწმენით ზნეობა ემორჩილება პროლეტარიატის კლასობრივი ბრძოლის ინტერესებს. „ზნეობა — ეს არის ის, რაც ანადგურებს ძველ ექსპლოატატორულ საზოგადოებას და აერთიანებს ყველა მშრომელს კომუნისტების ახალი საზოგადოების შემქმნელი პროლეტარიატის ირგვლივ“.

ზნეობრივი ან უზნეო მოქმედების კრიტერიუმს წარმოადგენს სარგებლობა ან მავნებლობა, რომლებიც ამ მოქმედებას მოაქვს მუშათა კლასის საქმისათვის. პირადი ინტერესების დაქვემდებარება მუშათა კლასის ინტერესებისადმი, კაპიტალიზმზე საბოლოო გამარჯვების ინტერესებისადმი — აი რითი უნდა ხელმძღვანელობდეს ახალგაზრდობა ყველა მის მრავალფეროვან და რთულ ურთიერთობაში წარმოებაში, სწავლაში, ამხანაგურ წრეში, ოჯახში.

ლენინი მივყვითითებს, სახელდობრ რაში შეიძლება გამოიხატოს კომკავშირის ყოველდღიური პრაქტიკული მოღვაწეობა. კომკავშირელები უნდა გვიჩვენებდნენ შრომის დისციპლინის მაგალითებს, ორგანიზებულად მუშაობის უნარს. მხოლოდ მუშებთან და გლეხებთან ერთად მტკიცე კავშირში შეგიძლია გახდე ნამდვილი კომუნისტი. ლენინი ლაპარაკობს შრომისმოყვარეობის განვითარებაზე ნორჩი ასაკიდანვე, თორმეტი წლიდან.

მაღალი შეგნებულობა, რკინის დისციპლინა შრომასა და სწავლაში—პარტიის საქმისადმი კომკავშირის ერთგულების თვალსაჩინო მაჩვენებელია. ხოლო კომუნიზმის საქმისადმი ერთგულება, კომუნისტური საზოგადოების მშენებლობის მეთაური ბოლშევიკური პარტიისადმი ერთგულება, — კომკავშირელის ძირითადი თვისებაა.

ლენინი ასწავლიდა კომკავშირს —თამამად შეეხედნა სიძნელეებისათვის და გადაელახა ისინი უდიდესი თავგანწირულობით: „... ის თაობა, რომელიც ახლა 15 წლისაა, მხოლოდ ის ნახავს კომუნისტურ საზოგადოებას, და თვით ააშენებს ამ საზოგადოებას.

და მან უნდა იცოდეს, რომ მისი სიცოცხლის მთელი ამოცანა ამ საზოგადოების მშენებლობაა“. კომუნიზმის აგება — აი საბჭოთა ახალგაზრდობის ცხოვრების მიზანი.

○

20 წელი გვაშორებს ჩვენ იმ დღეს, როდესაც გაისმა ახალგაზრდობისაკენ მიმართული ლენინის მგზნებარე მოწოდება.

თაობა, რომელიც მაშინ 15-20 წლის იყო, დიდი ხანია გადაიქცა მომწიფებულ, დინჯ ადამიანებად, კომკავშირული ოჯახის ახალი ფენის მშობლებად. მაგრამ ახლაც საბჭოთა ქვეყნის მოქალაქეს — ახალგაზრდას, რომელიც ახლახან შედის კომუნიზმის მშენებელთა რიგებში, და ხანში შესულს, რომელსაც გაუვლია ბრძოლის მთელი რიგი ძნელი და სასიხარულო წლები, — არ შეუძლიათ აუღელვებლად წაიკითხონ ლენინის შთამგონებელი სიტყვა.

ლენინის საქმის დიდი განმგრძობის ამხანაგ სტალინის ხელმძღვანელობით სსრ კავშირი მძლავრ სოციალისტურ სახელმწიფოდ გადაიქცა. ქვეყანამ, წარსულში უვიცობა და ბნელმა, განახორციელა საყოველთაო დაწყებითი და საშუალო განათლება, მილიონიანი მასები ა

ბანკის ანგარიშები

ბანკის ანგარიშები 1 მილიონი ლარის ოდენობით ფიზიკური პირების სახელზე გაიხსნა ბანკ „ფინანსურ ინდუსტრიაში“ 15,9 მილიონ ლარზე მეტი ოდენობით. ანგარიშების უმეტესობა 96 პროცენტი ფიზიკური პირების სახელზეა გახსნილი. ანგარიშების ნახევარზე მეტი ლარშია