ᲒᲠᲝᲚᲔᲢᲐᲠᲔᲑᲝ ᲧᲕᲔᲚᲐ ᲥᲕᲔᲧᲜᲘᲡᲐ, ᲨᲔᲔᲠᲗᲓᲘᲗ!

კომუნისტი

ᲡᲐᲥ. ᲙᲐ. ᲞᲐ. (ᲑᲝ) ᲪᲔᲜᲢᲠᲐᲚᲣᲠᲘ ᲙᲝᲛᲘᲢᲔᲢᲘᲡ, ᲗᲑᲘᲚᲘᲡᲘᲡ ᲙᲝᲛᲘᲢᲔᲢᲘᲡᲐ ᲓᲐ ᲡᲐᲥᲐᲠᲗᲕᲔᲚᲝᲡ ᲡᲡᲠ ᲛᲨᲠᲝᲛᲔᲚᲗᲐ ᲓᲔᲞᲣᲢᲐᲢᲔᲑᲘᲡ ᲡᲐᲑᲭᲝᲗᲐ ᲡᲝᲕᲘᲔᲗᲘᲡ ᲛᲣᲨᲐᲝᲑᲘᲡ ᲝᲠᲒᲐᲜᲝ

კომუნისტი — ОРГАН ЦЕНТРАЛЬНОГО и ТБИЛИССКОГО КОМИТЕТОВ КП (б) ГРУЗИИ и СОВЕТОВ ДЕПУТАТОВ ТРУДЯЩИХСЯ ГРУЗИНСКОЙ ССР

ᲮᲣᲗᲨᲐᲑᲐᲗᲘ
10 ᲝᲥᲢᲝᲛᲑᲔᲠᲘ
1940 წ.
№ 236 (5937)
ᲤᲐᲡᲘ 10 ᲙᲐᲞ.

ᲞᲠᲝᲤᲙᲐᲕᲨᲘᲠᲣᲚᲘ ᲝᲠᲒᲐᲜᲝᲔᲑᲘᲡ ᲐᲜᲒᲐᲠᲘᲨᲔᲑᲘ ᲓᲐ ᲐᲠᲩᲔᲕᲜᲔᲑᲘ

უახლოეს დღეებში დაიწყება და ოქტომბერ-ნოემბრის განმავლობაში ჩატარებულ უნდა იქნას პროფკავშირთა საფაბრიკო-საქარხნო და ადგილობრივი კომიტეტების, აგრეთვე საამქრო კომიტეტებისა და პროფკავშირული ჯგუფების ორგანიზატორთა ანგარიშები და არჩევნები. ამ არჩევნებს დიდი მნიშვნელობა იქნება იმისთვის, რომ კიდევ უფრო გაუმჯობესდეს მთელი მუშაობა საბჭოთა პროფკავშირებისა—მუშათა კლასის ყველაზე მასობრივ ორგანიზაციებისა, რომლებიც თავის რიგებში 25,5 მილიონ კაცს აერთიანებენ. პროფკავშირთა საფაბრიკო-საქარხნო და ადგილობრივი კომიტეტების ანგარიშები და არჩევნები, როგორც ნათქვამია პროფკავშირთა სრულიად - საკავშირო ცენტრალური საბჭოს პრეზიდიუმის დადგენილებაში, რომელიც დღეს „პრავდაში“ ქვეყნდება. ჩატარებული უნდა იქნას იმ ნიშნით, რომ პროფკავშირთა წევრების ფართო მასები დაირაზმონ საბჭოთა კავშირის სამეურნეო და თავდაცვითი ძლიერების შემდგომი განმტკიცებისათვის, სოციალისტური შეჯიბრებისა და სტახანოვური მოძრაობის გაჩაღებისათვის, შრომის ნაყოფიერების შემდგომი ზრდისათვის, სოციალისტური შრომის დისციპლინის განმტკიცებისათვის, სამუშაოს გაცდენისა და საწარმოებიდან და დაწესებულებებიდან მუშებისა და მოსამსახურეების თვითნებურად წასვლის აღმოსაფხვრელად ბრძოლისათვის.

სამ თვეზე მეტი ხნის წინათ განხორციელებულ იქნა რვა საათის სამუშაო დღეზე და შვიდდღიან სამუშაო კვირაზე გადასვლა და აიკრძალა საწარმოებიდან და დაწესებულებებიდან მუშებისა და მოსამსახურეების თვითნებურად წასვლა. ამ დიდი სახელმწიფოებრივი მნიშვნელობის ღონისძიებას, რომელიც საბჭოთა პროფკავშირების წინადადებით განხორციელდა, მხარი დაუჭირა მრავალმილიონიანმა საბჭოთა ხალხმა. შეიქმნა ახალი შესაძლებლობანი წარმოების გაფართოებისათვის, ჩვენი სოციალისტური სახელმწიფოს სამეურნეო და სამხედრო ძლიერების განმტკიცებისათვის. სსრ კავშირის უმაღლესი საბჭოს პრეზიდიუმის 26 ივნისის ბრძანებულების განხორციელებისათვის ბრძოლა ჩვენი პროფკავშირების ყურადღების ცენტრში უნდა მოქცეულიყო. ისინი მოვალენი არიან დაეხმარონ სამეურნეო ორგანოებს, რათა თვითეულ საწარმოსა და დაწესებულებაში რკინისებური ბოლშევიკური დისციპლინა დამყარდეს, გასაქანი არ მისცენ წარმოების დეზორგანიზატორებს, რომლებიც ზიანს აყენებენ სახელმწიფოსა და ხალხის ინტერესებს. პროფკავშირების — კომუნიზმის სკოლის — წინაშე დაისახა ამოცანა—სერიოზულად გააძლიერონ მუშებისა და მოსამსახურეების კომუნისტური აღზრდა, გააძლიერონ ბრძოლა ადამიანთა შეგნებაში კაპიტალიზმის ნაშთებთან, შეჰქმნან იმ ცუღლუტებისა და მჭახორებისადმი საზოგადოებრივი ზიზღის ატმოსფერო, რომლებიც ცდილობენ პატიოსანი ხალხის შრომის ხარჯზე, სოციალისტური საზოგადოების ხარჯზე იცხოვრონ.

ჯერ კიდევ ვერ ვიტყვით, რომ ჩვენს პროფკავშირულ ორგანიზაციებს ყოველივე შესაძლებელი გაეკეთებინოთ 26 ივნისის ბრძანებულების წარმატებით განხორციელებისათვის. საქმე არა მარტო ის არის, რომ ბრძანებულების განხორციელების პირველი კვირეების განმავლობაში ზოგიერთმა პროფკავშირულმა ორგანიზაციამ ხელი არ შეუწყო სამუშაოს გამცდენთა და მათ დამფარველთა გამომძულავნებას და ზოგჯერ კი თვითონაც მფარველობდა სამუშაოს გამცდენებს. ამჟამად ასეთი შემთხვევები სულ უფრო იშვიათი ხდება. საქმე ის არის, რომ ზოგიერთი პროფორგანიზაცია ჯერაც ერთობ ზერელედ ეწევა აღმზრდელობითს მუშაობას. მაგალითად, მოსკოვის ბუზის ბევრ შახტში მთელი მასობრივი პროფმუშაობა იმით გამოიხატა, რომ სახელდახელო მიტინგები გამართეს და ბრძანებულება წაიკითხეს. სამაგიეროდ მეტისმეტად ცოტა რამ გააკეთეს იმისათვის, რომ შახტების მუშაობის კონკრეტული მაგალითებით, თვითეული მუშისათვის და მოსამსახურისათვის გასაგები და ახლო მაგალითებით ნათელეყოთ სამუშაოს გაცდენით მიყენებული ზიანი. შემდეგ საქმე ის არის, რომ მრავალ პროფკავშირულ ორგანიზაციას ჯერაც სუსტად იბრძვის რვა საათის სამუშაო დღისა და შვიდდღიანი კვირის სრული გამოყენებისათვის, შრომის ნაყოფიერების გადიდებისათვის, პროდუქციის გამოშვების გადიდებისათვის, მისი ხარისხის გაუმჯობესებისათვის. პროფკავშირული ორგანიზაციები ჯერ კიდევ ხშირად სტოვებენ უყურადღებოდ მოცდენის შემთხვევებს, არ იბრძვიან, რათა თავიდან იქნას აცილებული დიდი და პატარა მოუგვარებლობა, რაც შრომის ნაყოფიერებას სცემს.

ამ მოუგვარებლობასთან ბრძოლაში დიდი როლი შეუძლიათ შეასრულონ და უნდა შეასრულონ კიდეც საწარმოო თათბირებმა, რომელთაც პარტია დიდ მნიშვნელობას აძლევს. საწარმოო თათბირებმა უნდა გამოამჟღავნონ ყოველგვარი მოუგვარებლობის მიზეზები და ხელი უნდა შეუწყონ მათ აღმოფხვრას. მაგრამ ბევრ საწარმოში საწარმოო თათბირებს დღემდეც კი იშვიათად იწვევენ; ამაზე უარესი კიდევ ის არის, რომ ამ თათბირებზე წამოყენებულ ძვირფას წინადადებებს, აზრსა და იდეებს არც თუ ყოველთვის ახორციელებენ. მაგალითად, მეტალურგიულ საწარმოებში მუშათა ერთი ნაწილი ჯერაც ვერ ასრულებს გამოშუშავების ნორმებს. ამავე დროს, როგორც ამ დღეებში პროფკავშირთა სრულიად-საკავშირო ცენტრალურ საბჭოს პრეზიდიუმში მეტალურგთა პროფკავშირების ცენტრალური კომიტეტების მოხსენებათა განხილვის დროს გამოირკვა, საქარხნო საამქროების საწარმოო თათბირებზე გამომუშავების ნორმების შესახებ ყველაზე ნაკლებად მსჯელობენ, ხოლო განსაკილველად მხოლოდ „ზოგად“ საკითხებს აყენებენ.

მუშაობის ახალმა წესმა პროფკავშირებისაგან მოითხოვა მუშათა და მოსამსახურეთა საყოფაცხოვრებო მომსახურების შემდგომი გაუმჯობესება. ერთი მაგალითი. მოსკოვის ფრუნზეს სახელობის საფეიქრო ფაბრიკაში მარტო ორი თვის განმავლობაში მუშა ქალებმა ბაგებში ბავშვების მოსაწყობად მიიღეს 2.500 დოს ეგრეთწოდებული „შვებულება თავის ხარჯზე“. ამავე ფაბრიკაში კი ჯერ კიდევ შარშანდელს აქეთ გამოუყენებელია საბავშვო ბაგების მშენებლობისათვის გამოყოფილი სახსრები. საფაბრიკო კომიტეტის წევრებმა მრავალი კარგი სიტყვა წარმოსთქვეს ბრძანებულების შესრულების შესახებ, მუშა ქალთა საყოფაცხოვრებო საჭიროებათათვის ყურადღების მიქცევის შესახებ. ამავე დროს საფაბრიკო კომიტეტს ელემენტარული რამ არ გაუკეთებია—ვერ უზრუნველჰყო ბაგის აგება, რომელიც გაცილებით უფრო ძვირფასია, ვიდრე ყველაზე მშვენიერტყველი და მყვირალა სიტყვები. აქვე უნდა ითქვას, რომ საბავშვო ბაღებისა და ბაგების მშენებლობისათვის გამოყოფილ სახსრებს არ იყენებენ ზოგიერთ ძმიმე მანქანათმშენებლობის, შავი მეტალურგიისა და რკინიგზის ტრანსპორტის მთელ რიგ საწარმოებში. ასეთი რამ პროფკავშირულ ორგანიზაციებს სახელს ვერ მოუხვეჭს. საქარხნო კომიტეტისა და ადგილობრივი კომიტეტის წევრები ხომ სხვებზე უწინ უნდა ზრუნავდნენ საბავშვო ბაღისათვის, საბავშვო ბაგისათვის. სწორედ მათ უნდა იზრუნონ სასადილოების მუშაობისათვის, მუშებისა და მოსამსახურეების ბინების მშენებლობისა და რემონტისათვის, მათი საექიმო მომსახურებისათვის.

პროფკავშირთა სრულიად-საკავშირო ცენტრალური საბჭოს ივლისის X პლენუმმა განიხილა საკითხი პროფკავშირულ აპარატში ზოგიერთი ნაკლოვანებების აღმოფხვრისა და პროფკავშირული ორგანოების მუშაობის გაუმჯობესების შესახებ. ეს ნაკლოვანებანი ჩვენი პარტიის ცენტრალურმა კომიტეტმა გამოააშკარავა.

პროფკავშირულმა ორგანოებმა ფასიანი აპარატი გაბერეს და ამით ზიანი მიაყენეს პროფკავშირთა წევრების თანასწორობისა და თვითმოქმედების გამოყენებას. ფასიანი აპარატი ხშირად შემცირებულია ახლა მკვეთრად შემცირებულია. „მაგრამ, როგორც პროფკავშირთა სრულიად - საკავშირო ცენტრალური საბჭოს მდივანი ამხ. შვერნიკი აღნიშნავდა, შეცდომა იქნებოდა გვეფიქრნა, რომ ფასიანი აპარატის შემცირებით სწყდება პროფკავშირთა მუშაობაში არსებულ ნაკლოვანებათა აღმოფხვრის საკითხი. ფასიანი აპარატის შემცირებასთან ერთად ძირფესვიანად უნდა შეიცვალოს პროფკავშირთა მუშაობის მეთოდები. მუშაობის მეთოდების შეცვლა, ეწინარეს ყოვლისა, იმას ნიშნავს, რომ პროფკავშირთა ორგანოებმა პროფკავშირული მუშაობის ყველა დარგში ისე უნდა ჩააბან პროფკავშირთა წევრების ფართო მასები, როგორც დღემდე არასოდეს არა ყოფილან ჩაბმულნი“. თვითეული მუშა და მოსამსახურე თავისი პროფორგანიზაციის აქტიური მოღვაწე უნდა იყოს!

პროფკავშირთა სრულიად - საკავშირო ცენტრალური საბჭოს X პლენუმის შემდეგ მრავალმა პროფორგანიზაციამ შეამცირა შტატები და აქტივზე ფართოდ დაყრდნობით გააუმჯობესა თავისი მუშაობა. ამ ცოტა ხნის წინათ „პრავდაში“ აწერილი იყო თბილისის ბერიას სახელობის ფეხსაცმლის ფაბრიკაში პროფკავშირული მუშაობის ვითარება. საფაბრიკო კომიტეტისა და კლუბის მუშაკთა შტატი წინათ ძალზე გაბერილი იყო. საფაბრიკო კომიტეტის სახსრების ნახევარზე მეტი აპარატის შენახვას ხმარდებოდა. უკანასკნელ ხანს, მას შემდეგ, რაც ეს აპარატი ერთიანად შეამცირეს, საამქროებში აქტივისტებისაგან შემდგარი კომისიები ჩამოყალიბდა. ქარხნის სპორტსმენთა შორის ფიზკულტურული მუშაობის უნარიანი ორგანიზატორები აღმოჩნდნენ. ფაბრიკის მუშაკებში აღმოჩნდნენ ისეთი ადამიანებიც, რომლებსაც თვითმოქმედების წრეების ხელმძღვანელობა შეუძლიათ. მუშაობა გამოცოცხლდა, რადგან იგი თვით კავშირის წევრთა ინიციატივის ნაყოფი გახდა.

ამავე დროს არის მრავალი შემთხვევა, როდესაც პროფკავშირულმა ორგანიზაციებმა შტატები შეამცირეს, ხოლო აქტივისტები საქმეში არ ჩააბეს. მოსკოვის მანქანათმშენებელ ქარხანა „კრასნი პუტში“ ავგისტომდე საქარხნო კომიტეტის განთავისუფლებული თავმჯდომარე იყო ამხ. ასტაშინი. იგი ყველაფერს თვითონ კისრულობდა, საქარხნო კომიტეტის წევრები კი არაფერს არ აკეთებდნენ. ფასიანი აპარატის შემცირების შემდეგ ამხ. ასტაშინი წარმებაში გადავიდა. პროფკავშირულ მუშაობაში იგი აქტივს კვლავინდებურად არ აბამს და, წინანდელივით, ახლაც ყველაფრის გაკეთებას თვითონ ცდილობს. და რადგან ამას იგი ვერ ახერხებს, ამიტომ პროფკავშირული მუშაობა საგრძნობლად შესუსტდა. საკმარისია აღვნიშნოთ, რომ ქარხანა „კრასნი პუტის“ მუშა-მოსამსახურეთა თითქმის მეხუთედი ნაწილი პროფკავშირის წევრი არ არის.

პროფკავშირთა სრულიად-საკავშირო ცენტრალური საბჭოს X პლენუმის გადაწყვეტილების შესრულება იმას კი არა ნიშნავს, რომ მარტოოდენ გაბერილი შტატები შემცირდეს, არამედ იმას, რომ თვითეულმა პროფკავშირულმა ორგანიზაციამ, საფაბრიკო კლუბმა, კულტურის სასახლემ და სასპორტო საზოგადოებამ უწინდელზე უკეთესად იმუშაოს თვითმოქმედების საფუძველზე.

პროფკავშირთა წევრების საანგარიშო - საარჩევნო კრებები შეაჯამებენ პროფკავშირთა სრულიად-საკავშირო ცენტრალური საბჭოს X პლენუმის შემდეგ გაწეული პროფკავშირული მუშაობის გარდაქმნის პირველ შედეგებს, აღნიშნავენ მიღწეულ შედეგებს და ბოლშევიკური კრიტიკისა და თვითკრიტიკის საფუძველზე გამოააშკარავებენ არსებულ ნაკლოვანებებს. ანგარიშებმა და არჩევნებმა ხელი უნდა შეუწყონ მუშა-მოსამსახურეთა ახალი მილიონების ჩაბმას აქტიურ საზოგადოებრივ მოღვაწეობაში. საფაბრიკო-საქარხნო და ადგილობრივი კომიტეტების შემადგენლობაში არჩეულ უნდა იქნან საუკეთესო მუშები, ინტელიგენტები, მოსამსახურენი,—პარტიული და არაპარტიული ბოლშევიკები, რომლებსაც შესწევთ უნარი ამაღლონ მთელი პროფკავშირული მუშაობის დონე, შესწევთ უნარი განახორციელონ ლენინ-სტალინის პარტიის მიერ პროფკავშირთა წინაშე დასახული ამოცანები.

„ᲞᲠᲐᲕᲓᲘᲡ“ ᲛᲝᲬᲘᲜᲐᲕᲔ, 9/X.

ᲡᲐᲥᲐᲠᲗᲕᲔᲚᲝᲡ Კ. ᲞᲘ. (ᲑᲝ) ᲡᲝᲮᲣᲛᲘᲡ ᲡᲐᲥᲐᲚᲐᲥᲝ ᲙᲝᲛᲘᲢᲔᲢᲘᲡ ᲞᲚᲔᲜᲣᲛᲘ

ᲡᲝᲮᲣᲛᲘ, 9 ოქტომბერი (საქდესი). 7 და 8 ოქტომბერს შესდგა საქართველოს კ. პ. (ბ) სოხუმის საქალაქო კომიტეტის IV პლენუმი. პლენუმმა განიხილა საკითხები იმის შესახებ, თუ როგორ სრულდება სსრ კავშირის უმაღლესი საბჭოს პრეზიდიუმის 26 ივნისის ბრძანებულება სოხუმის ტყავფეხსაცმლის კომბინატში და აფხაზეთის ასსრ კავშირგაბმულობის სამმართველოში, აგრეთვე როგორია შედეგები ქალაქის პარტიული ორგანიზაციის მუშაობისა პარტიაში მიღების ხაზით 1940 წლის 1 ივლისიდან 1 ოქტომბრამდე.

პირველ საკითხზე მოხსენებით გამოვიდნენ სოხუმის ტყავფეხსაცმლის კომბინატის დირექტორი ამხ. ე. ცვეტნოი და კავშირგაბმულობის სამმართველოს უფროსის მოადგილე ო. ხორაძე.

დღის წესრიგის მეორე საკითხზე გამოვიდა პარტიის საქალაქო კომიტეტის საორგანიზაციო - საინსტრუქტორო განყოფილების გამგე ამხ. ვ. კუკულავა.

საკ. კ. პ. (ბ) ცენტრალური კომიტეტის ივლისის პლენუმის შემდეგ მუშაობა პარტიაში მიღების ხაზით საგრძნობლად გაუმჯობესდა. საკ. კ. პ. (ბ) წევრად მიღებულია 90 და კანდიდატად—60 კაცი. მათგან 66,6 პროცენტი კოლკაშირელია. მაგრამ ამ ხნის განმავლობაში მხოლოდ 9 მუშა იქნა მიღებული საკ. კ. პ. (ბ) წევრობის კანდიდატად. ახალი წევრების მიღების ხაზით სუსტად მუშაობენ ტაბაშარის ფაბრიკის, ტყავფეხსაცმლის კომბინატის, პურის ქარხნის, ელექტროსადგურისა და სხვ. პარტორგანიზაციები, სადაც საანგარიშო პერიოდში არცერთი კაცი არ მიუღიათ პარტიის რიგებში.

მოსმენილ მოხსენებათა გამო გაცხოველებული კამათი გაიმართა.

დასასრულ გამოვიდა საქართველოს კ. პ. (ბ) აფხაზეთის საოლქო კომიტეტისა და სოხუმის საქალაქო კომიტეტის მდივანი ამხ. **მ. ბარამია.**

მოსმენილ მოხსენებათა გამო პლენუმმა მიიღო პრაქტიკული ღონისძიებანი.

პლენუმის მუშაობაში მონაწილეობა მიიღო საქართველოს კ. პ. (ბ) ცენტრალური კომიტეტის მდივანმა ამხ. **მ. გვაშმა.**

ᲨᲔᲕᲥᲛᲜᲐᲗ ᲛᲫᲚᲐᲕᲠᲘ ᲡᲐᲮᲔᲚᲛᲬᲘᲤᲝ ᲨᲠᲝᲛᲘᲗᲘ ᲠᲔᲖᲔᲠᲕᲔᲑᲘ

ᲛᲠᲔᲬᲕᲔᲚᲝᲑᲘᲡᲐ ᲓᲐ ᲢᲠᲐᲜᲡᲞᲝᲠᲢᲘᲡ ᲨᲔᲛᲓᲒᲝᲛᲘ ᲐᲚᲛᲐᲕᲚᲝᲑᲘᲡ ᲦᲝᲜᲘᲡᲫᲘᲔᲑᲐ

კვალიფიციური კადრების ნაკლებობა ყველაზე მეტად ჩვენს ქარხანაში იგრძნობა, რადგან ჩვენი ქარხანა მოწყობილია ტექნიკის უკანასკნელი სიტყვით, აღჭურვილია საკმაოდ რთული და ზუსტი დაზგა - დანადგარებით. კვალიფიციური, საქმის კარგად მცოდნე მუშების ნაკლებობა ჩვენთან განსაკუთრებით მაშინ ხდება შესამჩნევი, როდესაც ახალი ტიპის დაზგების ათვისება გვიხდება. ასეთი მოვლენები კი ჩვენთან არც ისე იშვიათია.

აქამდე ჩვენს ქარხანას კვალიფიციურ კადრებს სსრ კავშირის სხვადასხვა ქალაქებიდან უგზავნიდნენ. ისინი მოდიოდნენ, ცოტას წყაიმუშავებდნენ და კვლავ უკან ბრუნდებოდნენ. მართალია, 26 ივნისის ბრძანებულების შემდეგ ეს მდგომარეობა აღიკვეთა, მაგრამ ქარხანას მაინც არა ჰყავს საკმარო რაოდენობით კვალიფიციურ მუშათა მუდმივი კადრი. დღეისათვის ქარხანას 30 ხარატი, 15 მრანდავი, 10 მღარავი და სხვ. აკლია.

ჩვენს ქარხანასთან საქარხნო-საფაბრიკო სკოლაც არსებობს. იგი ყოველწლიურად ორასამდე ახალგაზრდას ამზადებდა. სამართლიანია, რომ ითქვას, ეს ახალგაზრდები მაინც და მაინც ვერ არიან მაღალკვალიფიციური სპეციალისტები. მაგრამ ამაზე რომ არაფერი ვთქვათ, საქმე ის იყო, რომ მათ წარმოებაზე ვერ ვამაგრებდით. სკოლას დაამთავრებდნენ, შემდეგ კი სხვაგან მიდიოდნენ. ამას ადასტურებს თუ გინდ ის ფაქტი, რომ ჩვენი საქარხნო - საფაბრიკო სკოლის კურსდამთავრებული ახალგაზრდებიდან ამჟამად ქარხანაში მხოლოდ 10 პროცენტი მუშაობს.

სსრ კავშირის უმაღლესი საბჭოს პრეზიდიუმის 2 ოქტომბრის ბრძანებულების მნიშვნელობა მეტად დიდია. იგი მიმართულია ჩვენი მშობლიური მრეწველობისა და ტრანსპორტის შემდგომი აღმავლობისაკენ, ჩვენი ქვეყნის ეკონომიური და თავდაცვითი ძლიერების კიდევ უფრო განმტკიცებისაკენ.

ეჭვი არ არის, რომ ჩვენი ქვეყანა შეჰქმნის მძლავრ სახელმწიფო შრომითი რეზერვებს, ჩვენ გვეყოლება კარგად მომზადებული საქმის მცოდნე სპეციალისტები.

ნ. ᲝᲠᲯᲝᲜᲘᲙᲘᲫᲔ
თბილისის კიროვის სახელობის დაზგათმშენებელი ქარხნის დირექტორი.

ᲙᲐᲓᲠᲔᲑᲘᲡ ᲡᲘᲛᲪᲘᲠᲔ ᲐᲦᲐᲠ ᲘᲥᲜᲔᲑᲐ

ჩვენი ქარხანა, რომელიც ამჟამად რეორგანიზაციის პროცესში იმყოფება და საგრძნობლად ფართოვდება, მეტი რაოდენობით მოითხოვს მაღალკვალიფიციურ კადრებს. ცხადია, თუ მუშათა კადრები ორგანიზებული წესით არ მივიღეთ, ისე ძნელია შესაფერისი მუშაკების შოვნა.

ქარხანა საქართველოს ადგილობრივი მრეწველობის სახალხო კომისარიატის სისტემაში შედიოდა, მაგრამ 1 სექტემბრიდან იგი გადავიდა ფერადი მეტალურგიის სკავშირო სახალხო კომისარიატის განკარგულებაში. ქარხნის წინაშე მთელი რიგი ახალი ამოცანები დაისახა. განზრახულია ქარხნის საგრძნობი გაფართოება. ძველი დანადგარები მთლიანად ახლით შეიცვლება. დამხმარე საამქროები გადაკეთებული იქნება ერთ მთლიან საამქროდ. ერთიორად გაიზრდება ქარხნის სიმძლავრე.

აღნიშნული ღონისძიებების განხორციელება ჩვენგან მოითხოვს ამთავითვე ვიზრუნოთ კადრებზე. მთავრობის გადაწყვეტილება, რომელიც სოციალისტური ინდუსტრიისათვის ითვალისწინებს ახალგაზრდა კვალიფიციური კადრების რეზერვების შექმნას, ჩვენც ძალიან შეგვეწყობს ხელს. ჩვენ გვჭირდება სპილენძის მგლინავები, მდნობელები, მჭრელები, ელექტროდარგის მოხელეები.

ჩვენი ქარხნის მუშები აღსავსენი არიან სურვილით თავიანთი შვილები ახალ სასწავლებლებში გაგზავნონ. ამას ნათლად მოწმობს ის საყოველთაო მოწონება, რომელიც სსრ კავშირის უმაღლესი საბჭოს პრეზიდიუმის 2 ოქტომბრის ბრძანებულების გაცნობამ ქარხნის მუშებს შორის გამოიწვია.

უკვე ახლო ხანში ჩვენი დიადი ქვეყნის საწარმოები სახელმწიფო შრომითი რეზერვებიდან მიიღებენ კვალიფიციურ მუშახელს.

კადრების სიმცირე აღარ იქნება.

ი. ᲑᲔᲠᲘᲐᲨᲕᲘᲚᲘ
თბილისის პილენძის საგლინავი ქარხნის მთავარი ინჟინერი.

ᲛᲮᲣᲠᲕᲐᲚᲔᲓ ᲛᲘᲔᲡᲐᲚᲛᲔᲑᲘᲐᲜ ᲛᲗᲐᲕᲠᲝᲑᲘᲡ ᲒᲐᲓᲐᲬᲧᲕᲔᲢᲘᲚᲔᲑᲐᲡ

თბილისის თამბაქოს ფაბრიკის საამქროებსა და კორპუსებში აგიტატორებმა მუშებს ფართოდ გააცნეს სსრ კავშირის უმაღლესი საბჭოს პრეზიდიუმის 2 ოქტომბრის ბრძანებულება. ფაბრიკის მუშებსა და მუშა-ქალებში მხურვალე გამოხმაურება ჰპოვა მთავრობის ამ ახალმა ღონისძიებამ.

— სსრ კავშირის უმაღლესი საბჭოს პრეზიდიუმის 2 ოქტომბრის ბრძანებულება უდავოდ დროულია, — განაცხადა მექანიკოსმა მ. ავთანდილოვმა,—იგი მოწმობს პარტიის, მთავრობის, მშობლიური სტალინის უდიდეს მზრუნველობას საბჭოთა ადამიანებზე, ჩვენი სოციალისტური ინდუსტრიის კადრებზე. ჩვენი ფაბრიკაც არ არის უზრუნველყოფილი შესაფერისი კადრებით; ჩვენ გვჭირდება გამოცდილი მექანიკოსები, ზეინკლები, ხარატები, მღარავები. ამ სპეციალობაზე ჩვენ ხშირად არაკვალიფიციურ მუშებს ვღებულობდით, რაც დიდ გავლენას ახდენდა პროდუქციის ხარისხზე, ტექმინიმუმის წრეები კი, რომლებშიაც სწარმოებდა მუშათა მომზადება, სათანადო შედეგს არ იძლეოდა. კვალიფიციური მუშახელი მაინც არ გვყავდა საკმარო რაოდენობით. სახელმწიფო შრომითი რეზერვების შექმნა ახლა უეჭველად ავსებს ამ ხარვეზს. ახალგაზრდა კვალიფიციური კადრების მიღებით ჩვენი სოციალისტური მრეწველობა საგრძნობლად გაზრდის პროდუქციის გამოშვების რაოდენობას და ხარისხს.

ფაბრიკის სტახანოველმა მუშა ქალმა მ. ამიროვამ პარტორგანიზაციას მიმართა განცხადებით, რომ მისი ბავშვი, რომელიც 17 წლისაა, აუცილებლად გაგზავნოს საფაბრიკო საქარხნო სწავლების სკოლაში.

ამიერკავკასიის სამხედრო ოლქი. ტაქტიკური ვარჯიში. **სურათზე: № ნაწილის მეტყვიამფრქვევენი ა. ეგოროვი და კომკავშირელი ლიპაი.**
ფოტო მ. კვირიკაშვილისა (საქდესის ფოტოქრონიკა)

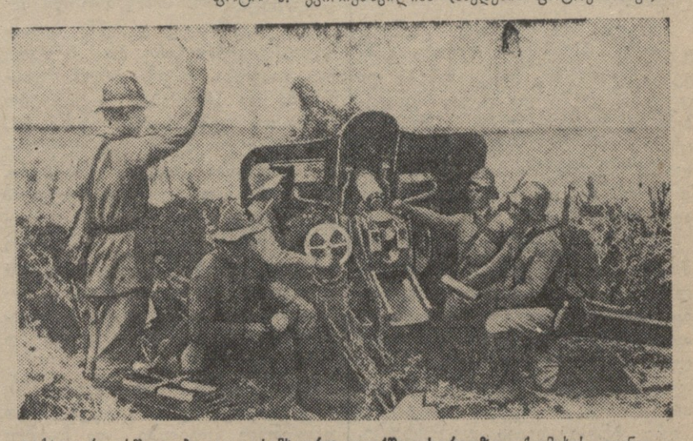

ტაქტიკური სწავლება ა.-კ. სამხედრო ოლქში. სურათზე: ქვემეხის გაანგარიშება (მეთაური — ათმეთაური ამხ. ი. კოლესნიკოვი), რომელმაც ტაქტიკურ მეცადინეობაზე მიიღო კარგი შეფასება.
ფოტო ა. გორბატიუკისა.

ტაქტიკური მეცადინეობა ა.-კ. სამხედრო ოლქის ნაწილებში

ᲑᲠᲫᲝᲚᲐ ᲬᲘᲜᲐᲕᲔᲚᲘᲡᲐᲗᲕᲘᲡ

ᲡᲬᲐᲕᲚᲔᲑᲘᲡ ᲠᲐᲘᲝᲜᲘ. მეცადინეობის მეორე დღეს № შენაერთში მოხდა მოწინავე რაზმის ბრძოლა წინაველისათვის. წინაველის მოწინავე პოზიცია კარგად იყო მოწყობილი. ქვებმა, ტუებმა, არხებმა, ხელოვნურმა დაბრკოლებებმა — მავთულღობურებმა, ქიმიურმა და დანაღმულმა მინდვრებმა — ყველაფერმა ამან ძლიერ გაამაგრა მოწინავე პოზიცია.

ბატალიონის მეთაურმა ამხ. მურსიკაევმა, რომელიც მოწინავე რაზმში მოქმედებდა, გადასწყვიტა მარცხნიდან შემოევლო „მოწინააღმდეგისათვის“ და ასე მიეტანა იერიში. ბატალიონის მეთაურის განკარგულებაში იყო ძლიერი საცეცხლო და ტექნიკური საშუალებანი: საარტილერიო დივიზიონი, მეტყვიამფრქვეველთა ასეულები, ტანკსაწინააღმდეგო ქვემეხის ოცეული, ტანკების ასეული. ყველაფერი ეს მან მოხერხებულად გამოიყენა.

კონკრეტული ამოცანები მიიღო დივიზიონის მეთაურმა ამხ. ვილჩიკმა. მას ნაბრძანები ჰქონდა გაენადგურებინა „მოწინააღმდეგის“ ის საცეცხლო წერტილები, რომლებიც ყველაზე მეტად უშლიდნენ ხელს. თავისი ცეცხლით მან ხელი შეუწყო მსროლელთა ასეულების შეტევას. საუცხოოდ მუშაობდა ამხ. დემენკოვის ასეული. ის იყო მოწინავე სალაშქრო საყარაულო რაზმში და პირველი შეხვდა პირისპირ „მოწინააღმდეგეს“. მისი მიზანი იყო ცეცხლით შეებოჭა „მოწინააღმდეგე“ და უზრუნველეყო მთავარი დარტყმა ფლანგში.

პოლუექტოვის ასეული წარმატებით მიიწევდა წინ და გავიდა საწყის მდგომარეობაზე იერიშისათვის.

გაისმა სიგნალი იერიშისათვის. მაღლობს იქიდან ამოიჭრა ლეიტენანტ პრეპოდობნის სატანკო ასეული. მან წინ გაუსწრო ქვეითს ჯარს და მარჯვენა ფლანგისაკენ გაეშურა. საცეცხლო წერტების ჩახშობის შემდეგ ტანკები კვლავ დაბრუნდნენ ქვეითს ჯართან და წაუძღვნენ მას იერიშში.

წინაველის მოწინავე პოზიცია აღებულ იქნა.

უფროსი პოლიტხელი
ᲓᲣᲕᲐᲜᲝᲕᲘ

ᲥᲠᲝᲜᲘᲙᲐ

რსფსრ უმაღლესი საბჭოს პრეზიდიუმის ა. წ. 7 ოქტომბრის ბრძანებულებით მოლოტოვის ოლქის ქალაქ კიზელის საგარეუბნო ზონის დაბა **პოლოვინკა** დაწვრილებულია მუშათა ორ დაბად — პოლოვინკისა და ვოროშილოვისად.

ᲣᲪᲮᲝᲜᲐᲡᲙᲜᲔᲚᲘ ᲪᲜᲝᲑᲔᲑᲘ

ᲘᲜᲒᲚᲘᲡ-ᲒᲔᲠᲛᲐᲜᲘᲘᲡ ᲝᲛᲘ

ᲒᲔᲠᲛᲐᲜᲘᲘᲡ ᲪᲜᲝᲑᲔᲑᲘ

ᲑᲔᲠᲚᲘᲜᲘ, 9 ოქტომბერი (საქდესი). გერმანიის ჰრშიის უმაღლესი სარდლობა იუწყება: „გერმანიის ავიაცია მთელი განვლილი დღეღამის განმავლობაში განუწყვეტლივ განაგრძობდა მოქმედებას ლონდონისა და ინგლისის სხვა მნიშვნელოვანი პუნქტების წინააღმდეგ.

სამხრეთ ინგლისში ინგლისის შიდა აეროდრომზე მოსპობილია ანგარები და თავშესაფრები. მოსპობილია აგრეთვე მრავალი თვითმფრინავი. სამხრეთ ინგლისში თავდასხმის ობიექტებს წარმოადგენდნენ აგრეთვე ჯარის თავმოყრის ადგილები, სამრეწველო საწარმოები და სამხედრო მომარაგების საწარმოები. დასავლეთ სანაპიროზე ბომბარდირებულია სანავსადგურო და სამრეწველო ნაგებობანი.

შოტლანდიის სანაპიროდან 200 კილომეტრზე გერმანიის ყუმბარმშენმა იერიში მიიტანა გემთა ქარავანზე, რომელიც ჯართ დატვირთული ხუთი ტრანსპორტისაგან შესდგებოდა. ძლიერ დაზიანებულია 20.000 ტონა წყალწყვილი ერთი გემი.

ინგლისის თვითმფრინავებმა, რომელნიც ცდილობდნენ ღამით გერმანიასა და მის მიერ დაკავებულ ოლქებში შემოფრენას, დიდი ზარალი ნახეს. მტერმა გუშინ 16 თვითმფრინავი დაჭკარა. გერმანიის 3 თვითმფრინავი თავის ბაზაში არ დაბრუნებულა“.

ᲑᲔᲠᲚᲘᲜᲘ, 9 ოქტომბერი (საქდესი). გერმანიის საინფორმაციო ბიურო იუწყება, რომ ინგლისის ავიაციამ 7 ოქტომბერს ღამით ბერლინზე თავდასხმის დროს დაახლოებით 10 ტონა ფუგასური და ცეცხლგამჩენი ყუმბარა ჩამოჰყარა.

ამ უკანასკნელი დღეღამის განმავლობაში გერმანიის ავიაციამ ლონდონს 360 ტონა ყუმბარა დაყარა.

ᲘᲢᲐᲚᲘᲘᲡ ᲡᲐᲐᲠᲛᲔᲓᲝᲡᲐᲛᲝ ᲪᲜᲝᲑᲐ

ᲠᲝᲛᲘ, 9 ოქტომბერი (საქდესი). იტალიის სარდლობის ცნობაში ნათქვამია: „ჩვენი ავიაციის შეხვედრებმა ყუმბარა დაუშინეს სამხედრო ქარხანას და ნავთსაცავებს მალტაზე. საჰაერო ბრძოლის დროს ჩამოგდებულია ინგლისის ერთი თვითმფრინავი. ერთერთი ჩვენი თვითმფრინავი ბაზაში არ დაბრუნებულა.

ჩრდილოეთ აფრიკაში ჩვენმა ავიაციამ ყუმბარა დაუშინა სიდი-ბარანის სამხრეთ

გაწვევა წითელ არმიაში

ახალგაზრდა პატრიოტთა წერილები

(რედაქციაში მიღებული წერილების მიმოხილვა)

არმია და ხალხი მხოლოდ ჩვენს ქვეყანაში — გამარჯვებული სოციალიზმის ქვეყანაშია მჭიდროდ დაკავშირებული. საბჭოთა ხალხს უყვარს თავისი ღვიძლი მუშურ-გლეხური წითელი არმია და სამხედრო-საზღვაო ფლოტი და თვალისჩინივით უვლის მათ. ჩვენი არმია თავდადებულად იცავს ხალხის ინტერესებს. ჩვენი სამშობლოს წმინდათა-წმინდა საზღვრების ხელშეუხებლობასა და მიუვალობას.

არმიისა და ხალხის კავშირი ყველაზე ნათლად იგრძნობა გაწვევის დღეებში, როცა მამები და დედები, ძმები და დები, აცილებენ რა მუშურ-გლეხური წითელი არმიის რიგებში მიმავალ მებრძოლებს, ამაყობენ იმით, რომ სამშობლოს მისცენ ერთგული დამცველები.

— ჩემი შვილი ოთარ ღლონტი მიღებულია ძლევამოსილი წითელი არმიის მებრძოლთა რიგებში. მე იგი ღირსეულად მოვამზადე არმიისათვის, ჯანსაღი და გამძლეა. ოთარს ბავშვობიდანვე ჩავუნერგე სამხედრო ხელოვნებისადმი სიყვარული, — სწერს რესპუბლიკური პროფსკოლის დირექტორი, ახალწვეულის მამა ამხ. ნ. ღლონტი.

აღფრთოვანებით მოელის გაწვევას აბამის რაიონის სოფ. მეორე ონტოფის მცხოვრები ახალწვეული ამხ. ვ. კაკულია. იგი დიდიხანია ემზადება გაწვევისათვის. მასში დიდი სიხარული გამოიწვია თავდაცვის სახალხო კომისრის, საბჭოთა კავშირის მარშალის ამხ. ს. ტიმოშენკოს 3 სექტემბრის ბრძანებამ წითელი არმიის რიგებში გაწვევის შესახებ. იგი სწერს: „ჩემი ორი ძმა დიდიხანია ემსახურება სამშობლოს თავდაცვას. ერთი მფრინავია, მეორე — პოლიტხელი. მეც მსურს გავხდე მტკიცე მებრძოლი. შევისწავლე რუსული ენა და სიტყვას ვიძლევი სისხლის უკანასკნელ წვეთამდე დავიცვა ჩემი საყვარელი სამშობლოს წმინდათა-წმინდა საზღვრები“.

„ამისრულდა ნატვრა. გაწვეული ვარ წითელი არმიის მებრძოლთა რიგებში. ფიცს ვდებ ერთგულად, ლენინურ - სტალინური კომკავშირელის მტკიცე ნებისყოფით ვიმუშაო მთელი მსოფლიოს მშრომელთა სამშობლოს — საბჭოთა კავშირის თავდაცვის შემდგომი გაძლიერებისათვის. ჩაბარებული მაქვს ნორმები თავდაცვითს ნიშნებზე. ვსწავლობ საკ. კ. პ. (ბ) გმირულ ისტორიას“,—სწერს თბილისის კიროვის რაიონის ახალწვეული ამხ. სიკო გოდიშვილი.

მოუთმენლად მოელის ჯარში გაწვევას ჩვენი მოსწავლე ახალგაზრდობა. აი რას გვწერს დიდი ბელადის სამშობლო ქალაქის — გორის მე-4 სკოლის მოსწავლე ახალწვეული რევაზ ბერუაშვილი: „ფრაიდზე შევითვისებ მტრებზე გამარჯვების ტექნიკას, მტკიცედ დავიცავ შენს ხელშეუხებლობას, ჩემო საყვარელო სამშობლოვ! თუ ვინმე გაბედავს თავისი ღორული დინგი შემოსჩაროს ჩვენს საბჭოთა ბოსტანში, მას ვოროშილოვისებური ბათქებით თავის მიწა-წყალზევე გავანადგურებთ“.

გულთბილად მოელიან ახალწვეულებს ჩვენი მებრძოლები, რომელთა აღფრთოვანებული წერილები მრავლად მოსდის რედაქციას. № ნაწილის სამხედრო ცოდნის ფრიადოსნებმა, წითელარმიელებმა ორ. ასათიანი და გ. ბარბაქაძე იწერებიან: „სიხარულით ველით თქვენს მოსვლას, ამხანაგო ახალწვეულებო! სახალისო და სანატრელია წითელ არმიაში სამსახური. გულმოდგინე და ბეჯითი მეცადინეობა, თავის დროზე დასვენება და გართობა, საუკეთესო ჩაცმა და კვება, სიძნელეთა გადალახვის ხელოვნების დაუფლება— აი როგორია ჩვენი ცხოვრება. ჩვენ ამჟამად არ გვიძნელდება დღე-ღამეში რამდენიმე ათეული კილომეტრის გავლა სამხედრო საჭურველით. ხელს ვეღარ გვიშლის სიცხე და ცუდი ამინდი, კიცით როგორ გადავლახოთ ყოველგვარი ბუნებრივი თუ ხელოვნური დაბრკოლება.

მოგიწოდებთ ახალწვეულებს, ორგანიზებულად გამოცხადდეთ დანიშნულ ადგილზე და მოამუშაოთ ჩვენსკენ, სადაც გელით საუკეთესო ცხოვრება და სამშობლოს წინაშე საპატიო მოვალეობის შესრულება“. ასევე აღფრთოვანებით მოელიან ახალწვეულებს № ნაწილის წითელარმიელები დ. ჯანელიძე, შ. ჯერულიძე, ბ. ზარქუა და სხვ.

მუშურ - გლეხური წითელი არმიისა და სამხედრო - საზღვაო ფლოტის ნაწილებიდან მრავალ პატრიოტულ წერილებს იღებენ ჩვენი რაიონული გაზეთები, ფაბრიკა-ქარხნები, სკოლები, წითელ მებრძოლთა მშობლები და ნათესავები.

გაზეთ „ჰიათურის მაღაროელის“ რედაქციისათვის გაგზავნილ წერილში საავიაციო სკოლის კურსანტი წითელარმიელი ვლ. ბერგვაძე სწერს: „წითელი არმია სკოლაა. უსაზღვროდ მიხარია, რომ მეც აქა ვარ. მტკიცედ ვითვისებ საავიაციო ტექნიკას და თუ მტერი შეეცდება ჩვენი საზღვრების გადმოლახვას, ცის ლურჯი კამარიდან ჩვენს მიერ დაშენილი არც ერთი ყუმბარა მიზანს არ ასცდება“.

ამხ. ლ. მოდებაძე ამაყობს მით, რომ ის არის „მებრძოლი იმ არმიისა, რომელიც ახალგაზრდობის აღზრდის შესანიშნავი სკოლაა, და რომელიც იცავს საყოველთაო სამართლიანობას და ხალხთა მშვიდობიანობას“.

ორდენოსან საქართველოში გაცხოველებით მიმდინარეობს მორიგი გაწვევა. ახალგაზრდობა მიისწრაფის გახდეს ჩვენი გმირთა-გმირ მებრძოლთა ღირსეული შემცვლელი. ეჭვი არ არის რომ ჩვენი ბედნიერი თაობა, თაობა საბჭოთა პატრიოტებისა ღირსეულად შეასრულებს თავის საპატიო მოვალეობას — გმირულად დაიცავს სოციალიზმის ქვეყნის წმინდათა-წმინდა საზღვრებს.

ქვემო-სვანეთის წვევამდელთა აღკინიაღა

ამასწინათ საქართველოს ალპინისტთა კლუბის ინიციატივით მოეწყო ქვემო-სვანეთის წვევამდელთა მასობრივი ალპინიადა. ალპინიადის ხელმძღვანელად ქვემო-სვანეთში გაგზავნილი იყო გამოცდილი ალპინისტი ამხ. კ. ჯავრიშვილი.

24 სექტემბერს ალპინიადის მონაწილენი გავიდნენ ლენტეხიდან ლაჰლას მთაგრებილისაკენ. (ეს მთაგრებილი ჰყოფს ქვემო-სვანეთს ზემო-სვანეთისაგან). ორი დღის შემდეგ ალპინიადის მონაწილენი წარმატებით ავიდნენ ლაჰლას მთაგრებილის ცენტრალურ მწვერვალზე, რომლის სიმაღლეც 4.010 მეტრს უდრის.

ამ მწვერვალზე სვანი წვევამდელების მასობრივი ასვლა საინტერესოა მით, რომ ეს საქართველოს ალპინისტების პირველი ასვლაა ლაჰლას ცენტრალურ მწვერვალზე. 1903 წელს იქ პირველად ავიდნენ ინგლისელი ალპინისტები. ახლა კი 46 სვანი წვევამდელი ავიდა ამ ძნელად ასასვლელ მწვერვალზე.

აბაშელი კოლმეურნეები კოლხიდის მშენებლობაზე

აბაშა, („კომუნისტის“ კორ.). კოლხიდის სამუშაოების ბოლშევიკურად შესრულებისათვის ზუგდიდელ კოლმეურნეთა გამოწვევას ფართოდ გამოეხმაურნენ აბაშის რაიონის კოლმეურნეები. აღნიშნული რაიონის კოლმეურნეობებმა მდინარე რიონის ნაპირების გამაგრებაზე უნდა შეასრულონ 38.748 კუბური მეტრი ანუ 193.765 მანეთის ღირებულების მიწის სამუშაოები. ამ სამუშაოთა შესრულება 20 სექტემბრიდან მასობრივად დაიწყო. მონაწილეობს 8 კოლმეურნეობა.

სოფ. გულეიკარის კოლმეურნეობა „ჩვენმა მიღწევამ“ (თავმჯდომარე შ. ვაჩეიშვილი) გეგმას (29.288 კუბური მეტრი მიწის ამოღება) 10 დღეში შეასრულა. განსაკუთრებით თავი ისახელეს მეორე და მესამე ბრიგადებმა (ბრიგადირები პ. კეკელიძე, სპ. სურმავა), ამ კოლმეურნეობებიდან სტახანოვურად იმუშავეს ლ. კეკელიძემ, ირ. ლეჟავამ და მრავალმა სხვებმა.

ასევე კარგად მოაწყეს მუშაობა კეთილარის კოლმეურნეობა „ცხოვრების“, აგრეთვე სუჯუნის ორჯონიკიძის სახელობის და ამავე სოფლის სტალინის სახელობის კოლმეურნეობებმა.

გეგმების შესრულებაში ჩამორჩენენ ნაესაკოვოს სტალინის სახელობის (თავმჯდომარე ი. ლასარეიშვილი), ამავე სოფლის მაზარაძის სახელობის (ფ. ქვილითაია) და კაგანოვიჩის სახელობის (გ. კუჭუხიძე) კოლმეურნეობები.

აქ სამუშაოდ ყოველდღიურად გამოდის 300-მდე კოლმეურნე 118 ურმით. საორგანიზაციო-მასობრივი მუშაობა საერთოდ ამ უბნებზე სუსტია. ეს ნაკლი ახლავე უნდა გაითვალისწინონ სამუშაოთა ხელმძღვანელებმა.

პრ. ჩაგანავა

ცივრუსების აღება-დამზადებისათვის სუსტად ემზადებიან

გათუში, („კომუნისტის“ კორ.) აჭარაში წელს ციტრუსების უხვ მოსავალს მოელიან. ნაყოფის კრეფამდე ცოტა დრო დარჩა. მიუხედავად ამისა, დამამზადებელი ორგანიზაციები და საქართველოს ლიმონმანდარინის ტრესტის საბჭოთა მეურნეობები არადამაკმაყოფილებლად ემზადებიან ციტრუსოვანთა მოსავლის უდანაკარგოდ აღება-გადამუშავებისათვის.

ნაყოფის მიღება - გადამუშავებისათვის ქარხნები და პავილიონები ჯერაც არ არის წესრიგში მოყვანილი. აჭარკოოპკავშირის მიერ ბათუმის შემფუთავი ქარხნის გაფართოების მიზნით დაწყებული სამუშაო ჩამორჩენილია, ტარა-მასალების შესანახი საწყობის მშენებლობა არ არის დაწყებული. აგრეთვე ჭიანურდება სოფ. ქობულეთის პავილიონის ტარა-მასალების შესანახი საწყობის მშენებლობა.

ქობულეთის, ხუცუბნის და მახინჯაურის ციტრუსოვანთა ნაყოფის შემფუთავი ქარხნების ელექტროსადგურების მშენებლობა ნელი ტემპით მიმდინარეობს. ამავე დროს, აქ შეუკეთებელია ქარხნების სახურავები.

ლიმმანტრესტის საბჭოთა მეურნეობებში ტარა-მასალის დიდ ნაკლებობას განიცდიან. კერძოდ, ახალშენის საბჭოთა მეურნეობის პავილიონს არა აქვს საწყობი ტარა-მასალებისათვის, ბუკნარის შემფუთავ ქარხანაში არ დამთავრებულა ელექტრო-სადგურის მშენებლობა. ქარხანას მუშებისათვის არა აქვს საერთო საცხოვრებელი, სამზარეულო და სხვ.

საქ. კ. პ. (ბ) აჭარის საოლქო კომიტეტის ბიურომ ამ დღეებში განიხილა ციტრუსების მოსავლის აღება-დამზადებისათვის მზადების მიმდინარეობის საკითხი და არსებულ ნაკლოვანებათა გამოსწორებისათვის დასახა პრაქტიკული ღონისძიებანი.

კ. დოგოლრჯგინიძე

ჩაის ფოთლის კრეფის გეგმების შესრულება

ბათუმი, 9 ოქტომბერი. („კომუნისტის“ კორ.). 9 ოქტომბრისათვის ბათუმის რაიონის კოლმეურნეობებმა და საბჭოთა მეურნეობებმა ვადაზე ადრე გადაჭარბებით შეასრულეს ჩაის მწვანე ფოთლის კრეფის წლიური გეგმა, ნაცვლად გეგმით გათვალისწინებული 1.865.000 კილოგრამისა, მოკრეფილია 1.865.932 კილოგრამი ჩაის მწვანე ფოთოლი.

ჩაის ფოთლის კრეფა გრძელდება.

ზუგდიდი, (საქდესი). ჯოლეჯიანის ჩაის საბჭოთა მეურნეობამ ვადამდე და გადამეტებით შეასრულა ჩაის მწვანე ფოთლის კრეფის წლიური გეგმა. გეგმით გათვალისწინებული 1.076 ათასი კილოგრამის ნაცვლად მოკრეფილია 1.080 ათასი კილოგრამი.

კოლხიდა. მდ. რიონის დამბის მშენებლობაზე მომუშავე ხიბის რაიონის კოლმეურნეობა „ნოთეს“ წევრებს აგიტატორი ამხ. მ. სიჭინავა დასვენების დროს უკითხავს გაზეთს. ფოტო რ. აკოფოვისა

სანიმუშოდ ჩავაბარებთ პირუტყვის გამოზამთრებას

ოქტომბრის შუა რიცხვებში ყაზბეგის რაიონიდან ყიზლარში საზამთრო საძოვრებზე, შარშანდელი 90 ათასი ცხვრის ნაცვლად, 105 ათასი ცხვარი დაიძვრება.

ამ საქმის წარმატებით ჩატარებისათვის საქ. კ. პ. (ბ) ყაზბეგის რაიკომის ბიურომ ჯერ კიდევ 18 სექტემბერს კონკრეტული ღონისძიებანი დასახა.

რაიონიდან წავა 50 ფარა ცხვარი 525 მეცხვარის მეთაურობით. გამოიყო და კოლმეურნეობებს მიემაგრა ზოოვეტერინარული პერსონალი, რომელიც ამოწმებს ზამთრის საძოვრებზე გასაგზავნ ცხვარს და საჭირო შემთხვევაში მკურნალობს მას. გამოყოფილი არიან აგრეთვე ზოოტექნიკოსები და ვეტერინარი ექიმები, რომლებიც მომსახურებას გაუწევენ ცხვარს როგორც გზაში, ისე საზამთრო ბინებზე. მომზადებულია ურმები და სხვა ტრანსპორტი საჭირო ტვირთის გადასაზიდად.

ზამთრის პერიოდში ცხვრის საკვებით უზრუნველსაყოფად საძოვრებზე დამზადებულია 147 ათასი ფუთი თივა.

პირუტყვის გამოზამთრებისათვის სანიმუშოდ მოემზადა ყაზბეგის მახარაძის სახელობის კოლმეურნეობა (თავმჯდომარე ამხ. ს. ქუშაშვილი). კოლმეურნეობა ყიზლარში 6000 სულ ცხვარს გარეკავს. ცხვარს გაუძღვებიან, საუკეთესო მწყემსები ამხ. დ. და ვ. ქუშაშვილები, ა. ქავთარაშვილი, მ. ხუციშვილი და სხვ. კარგად მოემზადნენ სოფ. კობის III ინტერნაციონალის სახელობის კოლმეურნეობა, სოფ. გომარის კოლმეურნეობა „წითელი პარტიზანი“ და სხვ.

რაიკოოპერატივი დიდ მუშაობას აწარმოებს ცხვრის გამყოლ მეცხვარეების საზამთრო ტანსაცმლითა და ფეხსაცმლით მომარაგებისათვის. უმრავლესობამ უკვე მიიღო დაბამბული ტანსაცმელი, ნაბიის ჩექმები და სხვ. კოოპერაცია მეცხვარეებს ამარაგებს აგრეთვე პროდუქტებით.

სახალხო განათლების რაიონულმა განყოფილებამ გამოჰყო კულტმუშაკები, რომლებიც მომსახურებას გაუწევენ მეცხვარეებს, როგორც გზაში, ისე საზამთრო ბინებზე.

ყაზბეგის რაიონის პარტიული და არაპარტიული ბოლშევიკები ყოველგვარ ღონისძიებას მიიღებენ პირუტყვის სანიმუშოდ გამოზამთრებისათვის, საზოგადოებრივი მეცხოველეობის შემდგომი აღმავლობისათვის.

ბ. ნეფარიძე

საქ. კ. პ. (ბ) ყაზბეგის რაიკომის მდივანი.

ინგლის-გერმანიის ომი

ინგლისის საწარმოთა ბომბარდირება

ბერლინი, 8 ოქტომბერი (საქდესი). როგორც გერმანიის საინფორმაციო ბიურო იუწყება, წუხელ გერმანიის ავიაციის დივიზიონმა შეანართებმა ყუმბარები დაუშინეს ლონდონს, მანჩესტერსა და ლივერპულს. დანგრეულია მრავალი სამხედრო ობიექტი. ლონდონში ექვს ადგილას ხანძარი გაჩნდა. ცენტრალურ ინგლისში ერთს ინდუსტრიულ სარკინიგზო კვანძს ყუმბარები პირდაპირ მოხვდა. ჩრდილოეთ ინგლისში შედეგად ინდუსტრიული დაზიანება მრეწოსა და ტექნიკის მომპოვებელი საწარმოები, რომელთაც ნედლეულს აწვდიან ალუმინის საწარმოებლად, რაც დეფიციტიურია ინგლისის თვითმფრინავმშენებლობაში.

გერლინის საჰაერო ბომბარდირების მსხვერპლი

ბერლინი, 8 ოქტომბერი (საქდესი). გერმანიის საინფორმაციო ბიუროს ცნობით, ბერლინზე ინგლისის თვითმფრინავთა ღამე თავდასხმის შედეგად სამოქალაქო მოსახლეობაში მოკლულია 25 კაცი. წუხელ ბომბარდირების დროს მძიმედ დაიჭრა დაახლოებით 60 კაცი.

ამერიკელი კორესპონდენტი გერმანიის თვითმფრინავების მიერ ლონდონის ბომბარდირების შესახებ

ნიუ-იორკი, 8 ოქტომბერი (საკდესი). იუნაიტედ პრესის ლონდონელი კორესპონდენტის ცნობით, ლონდონის ცენტრალური ნაწილის დღევანდელ ბომბარდირებას მრავალი მსხვერპლი და დიდი ზარალი მოჰყვა. ეს, სწერს კორესპონდენტი, ერთერთი ყველაზე უფრო სერიოზული თავდასხმაა ლონდონზე ომის მთელი დროის განმავლობაში. ლონდონის მცხოვრებთ, რომელნიც სამუშაოზე მიეშურებოდნენ, ყუმბარები დაუშინეს. ერთი ყუმბარა მგზავრებით სავსე ავტობუსს მოხვდა. ბევრია დახოცილი. მრავალი მოკლული და დაჭრილია აგრეთვე ლონდონის სხვა რაიონებში. კორესპონდენტის სიტყვით, შუადღემდე ლონდონში სამჯერ გამოცხადდა განგაში.

ჩერჩილის გამოსვლა თემთა პალატაში

ლონდონი, 8 ოქტომბერი (საკდესი). როგორც რეიტერის სააგენტო გადმოგვცემს, დღეს ინგლისის პრემიერ-მინისტრმა ჩერჩილმა თემთა პალატაში წარმოთქვა სიტყვა, რომელიც შეეხებოდა საომარი მოქმედების მიმოხილვას. ჩემი აზრით, განაცხადა ჩერჩილმა, რომელიც, რასაკვირველია, რამდენადმე სავარაუდოა, დიდი თავდასხმის შემდეგ, რაც 15 აგვისტოს მოხდა, გერმანელებმა ბრძოლიდან გაიყვანეს თავიანთი მცირე სამოქმედო რადიუსის მქონე მოპიკირე ყუმბარმშენები. ეს, შეიძლება, იმით აიხსნებოდეს, რომ გერმანიის სარდლობამ გადასწყვიტა რეზერვში იქონიოს რამდენიმე ასეული ასეთი ყუმბარმშენი იმ მიზნით, რათა ამ ყუმბარმშენებმა თავიანთი როლი შეასრულონ ინგლისში გენერალური შემოჭრის დროს, ან და იმისათვის, რომ ომის რომელიმე სხვა ასპარეზზე გაგზავნონ ისინი. ამიტომ ჩვენ ახლა საქმე გვაქვს მხოლოდ გერმანიის შორსმჭრელ მძიმე ყუმბარმშენებთან. საშუალოდ დღე-ღამეში 400-მდე ასეთი მანქანა მოდის ჩვენს ნაპირებზე. საეჭვოა, რომ გერმანელებს შეეძლოთ მნიშვნელოვნად გაადიდონ ყუმბარმშენთა ეს საშუალო რიცხვი. გამორიცხული არ არის, რა თქმა უნდა, რომ ცალკეულ დღეებში ინგლისში შეიძლება მანქანათა მეტი რიცხვი მოფრინდეს, მაგრამ საშუალოდ თვის განმავლობაში მათი რიცხვი 400-ზე მეტი არ იქნება.

ომის დაწყების დროს, განაცხადა შემდეგ ჩერჩილმა, ჩვენ ვვარაუდობდით, რომ ყოველი დღე-ღამის დანაკლისი 3 ათასი მოკლული და 12 ათასი დაჭრილი იქნებოდა. ომის დაწყებიდან 5 ოქტომბრამდე საჰაერო ბომბარდირების შედეგად მოკლულია 8.500 კაცი და დაჭრილია დაახლოებით 13 ათასი. მას შემდეგ, რაც მასობრივი თავდასხმა დაიწყო, ესე იგი, 7 სექტემბრიდან მოკლულთა და მძიმე დაჭრილთა რიცხვი თანდათან კლებულობს. პირველი კვირის განმავლობაში მოკლულთა და დაჭრილთა რიცხვი 6 ათას კაცზე მეტს შეადგენდა, ხოლო ამ უკანასკნელი ოთხი კვირის განმავლობაში — დაახლოებით 3 ათასს. მაგრამ ნგრევა მეტად მნიშვნელოვანი იყო. ნგრევის ახლანდელი მასშტაბის დროს 10 წელი იქნება საჭირო იმისათვის, რომ ლონდონის შენობათა ნახევარი გაანადგურონ.

შემდეგ ჩერჩილმა განაცხადა, დიდი იმედი არ უნდა ვიქონიოთ, რომ ზამთარში, ან ცუდი ამინდის შედეგად ბომბარდირება შემცირდებაო.

ჩერჩილი შეეხო გერმანიის ჯარის შეჭრის შესაძლებლობას და განაცხადა, არ უნდა ვიფიქროთ, რომ საფრთხეს გადავრჩითო. ინგლისში გერმანელების შეჭრის ვადის გადადების მთავარ მიზეზად მატიერიმა მისიამ დაადასტურა ცნობები იმის შესახებ, რომ რუმინეთში ჩავიდა გერმანიის ჯარი „რუმინეთის არმიის რეორგანიზაციისა და გაწვრთნის მიზნით“. კორესპონდენტი აღნიშნავს, რომ როგორც რუმინეთის დიპლომატიური მისიაში განაცხადეს, რუმინეთში მიელიან იტალიის ჯარის მნიშვნელოვანი რაოდენობის ჩასვლას რუმინეთის ჯარისკაცთა გაწვრთნაში დახმარების აღმოსაჩენად.

გერმანიის ჯარის ჩასვლა რუმინეთში

ნიუ-იორკი, 7 ოქტომბერი (საკდესი). როგორც იუნაიტედ პრესის სააგენტოს ბუქარესტელი კორესპონდენტი იუწყება, არსებული ცნობების მიხედვით, ამ უკანასკნელი 24 საათის განმავლობაში რუმინეთში ჩავიდა გერმანიის ჯარის 4 თუ 5 „ეშელონი“, მათ შორის მოტორიზებული ნაწილები. მოელიან გერმანიის ახალი ჯარის ჩასვლას.

იუნაიტედ პრესის სააგენტოს ბერლინელი კორესპონდენტის ცნობით, რუმინეთის დიპლომატიური მისიის ცნობით, რუმინეთში მიელიან იტალიის ჯარის მნიშვნელოვანი რაოდენობის ჩასვლას რუმინეთის ჯარისკაცთა გაწვრთნაში დახმარების აღმოსაჩენად.

დიპლომატიური აქტივობა ვაშინგტონში

ნიუ-იორკი, 8 ოქტომბერი (საკდესი). როგორც ასოშიეიტედ პრესის სააგენტო ვაშინგტონიდან იუწყება, იქ გაძლიერდა დიპლომატიური აქტივობა, რომელიც, როგორც ფიქრობენ, დაკავშირებულია შორეულ აღმოსავლეთში შექმნილ მდგომარეობასთან. საბჭოთა ხელმწიფო მდივანმა ჰელმა დღეს მიიღო იაპონიის ელჩი ხორინოუჩი, რომელთანაც საუბარი ჰქონდა. მოსალოდნელია ინგლისის ელჩის ლოტიანის საუბარი რუზველტთან.

იაპონიის ახალი მოთხოვნები საფრანგეთის ინდო-ჩინეთის მიმართ

ნიუ-იორკი, 8 ოქტომბერი (საკდესი). როგორც ასოშიეიტედ პრესის სააგენტოს ჩუნცინელი კორესპონდენტი იუწყება, არსებული ცნობების მიხედვით, იაპონიის ახალი მოთხოვნები წაუყენებია საფრანგეთის ინდო-ჩინეთისათვის. თითქოს იაპონიას მოეთხოვოს ტონკინის პროვინციის მნიშვნელოვანი ნაწილის დათმობა, ტაისათვის (სიამი) საფრანგეთის ინდო-ჩინეთის ჩრდილოეთ-დასავლეთ ტერიტორიის ნაწილის გადაცემა, დამოუკიდებლობის მიცემა სამხრეთ რაიონისათვის (ალბად კამბოჯი), სადაც უნდა შეიქმნას ადგილობრივი მარიონეტული მთავრობა.

აღნიშნავენ აგრეთვე, რომ ამჟამად საფრანგეთის ინდო-ჩინეთში არის 30 ათას კაცისაგან შემდგარი იაპონიის ჯარი.

ტ. აცანელი

კოლხიდის გულში

სრულიად - საკავშირო სასოფლო-სამეურნეო გამოფენის საქართველოს პავილიონი. სუბტროპიკული კულტურების დარბაზში მოწყობილია ვეებერთელა სამფაზიანი მოძრავი დიორამა.

მხატვარმა - არქიტექტორმა მ. კელჩევსკიმ ამ დიორამაში საუცხოოდ გამოხატა კოლხიდის მძიმე წარსული, მშვენიერი აწმყო და ბრწყინვალე მომავალი.

უცქერით დიორამის მესამე ფაზას და თვალწინ იშლება წინათ დაჭაობებულ ფართობზე გაშენებული სუბტროპიკული ბაღნარი. ევკალიპტის ხეივნებში მოსჩანან კოლმეურნეთა კოხტა ოდა - სახლები და ლამაზად მორთული ქარმიდამოები. საავტომობილო გზატკეცილის გასწვრივ მოწყობილი პარკები და სკვერები დამშვენებულია პალმებით და სხვა მარად მწვანე მცენარეებით. სკოლების, კლუბის, სამშობიარო სახლის და სხვა კულტურულ დაწესებულებათა შენობები ერთმანეთს ეჯიბრებიან სილამაზეში.

და ამ დიორამაში ასახულია ახალი სოციალისტური სოფელი— პატარა ფოთი, მცირემიწიანი რაიონებიდან მოსულმა კოლმეურნეებმა რომ მოაწყეს შარშანწინ.

წინათ საქართველოს რუკაზე მთელი ეს თვალუწვდენელი ტერიტორია უსარგებლო, გამოუყენებელ ჭაობად იყო აღნიშნული. თუმცა ამ მიწაზე აქა-იქ სიმინდს თესდნენ, მაგრამ ფოჩის გაკეთებამდე იგი რიონიდან გადმოსული წყლის გუბეში ლებოდა.

ბოლშევიკურმა ნებისყოფამ საზღვარი დაუდო რიონის თავაშვებულობას და იგი ჯებირთა არტახებში მოაქცია. ექსკავატორებმა და მიწისმთხრელმა მანქანებმა არხები გასჭრეს და კოლხიდის ნოყიერ მიწას ზედმეტი, უსარგებლო წყალი გამოსწოვეს.

და ყველაფერი, რაც გამოფენაზე მოწყობილ დიორამაში ორიოდე წლის წინათ მხატვარმა პერსპექტივად ასახა, პატარა-ფოთში ახლა ძირითადად უკვე ხორცშესხმული და რეალურია.

შრომისმოყვარე კოლმეურნეები, ლენინ-სტალინის დიადი პარტიის და მძლავრი საბჭოთა მთავრობის ხელმძღვანელობითა და დახმარებით, აქ კოლხიდის ახალ მიწაზე, ხელიხელჩაკიდებულნი თავიანთ ბედნიერ და საამურ ცხოვრებას აშენებენ.

ასთხმოცდაშვიდი კომლია ახლა დასახლებული პატარა-ფოთში და წლის ბოლომდე მათ ასორმოცდაათი კიდევ შეემატება.

სიღარიბე, შიმშილი და მალარია თან გაჰყვა საუკუნეობით ნაგუბარ წყალსა და ჭაობს. ახლა აქ ყველა საკოლმეურნეო კომლს აქვს ორთავალი, კრამიტით დახურული ოდა, ჰყავს მეწველი ძროხა, სანაშენო ღორი და უამრავი შინაური ფრინველი. მეოთხედ ჰექტარ საკარმიდამო ნაკვეთზე მოკლე ხანში ყველამ გაიშენა მანდარინი და ლიმონი, თუთის ხე, დაფნა და ევკალიპტი, ბოსტანი და ყვავილნარი.

ოცდაცხრა თვეა, რაც ეს კოლმეურნეობა დაარსდა და ამ მოკლე ხანში აქ ბევრი რამ საგულისხმო გაკეთდა.

ახლა კოლმეურნეობაში მარტო ლიმონი, მანდარინი, გრეიპფრუტი, ციტრონი და ფორთოხალი 82 ჰექტარზეა გაშენებული. 50 ჰექტარი აქედან მარტო წელს გაშენდა.

წელს 3.160 ძირი მანდარინი პირველ მოსავალს აძლევს კოლმეურნეობას, საიდანაც 80 ათასი ცალი ნაყოფი მაინც ჩაბარდება სახელმწიფოს.

წელს სამჯერ მეტი მინერალური სასუქები შეიტანეს ციტრუსოვანთა პლანტაციებში, ვიდრე შარშან. ამ შემოდგომაზე მწვანე სასუქისათვის 19 ცენტნერი ხანჭკოლა დაითესა ოამატებით, რომ მან ქიდევ უფრო გაზარდოს საკოლმეურნეო შრომის ხვედრი და ბარაქა.

მაღალი მოსავლის ოსტატებმა შარშან ჰექტარზე აქ საშუალოდ 29,5 ცენტნერი სიმინდი მოიყვანეს და ამით სასოფლო-სამეურნეო გამოფენაში მონაწილეობისათვის დაწესებულ ნორმას თითქმის ერთი მესამედით გადააჭარბეს.

ეს შარშან. წელს კი სიმინდის საშუალო მოსავალი 32 ცენტნერს აღემატება.

ციტრუსოვანთა თვალწარმტაცი ბაღნარების გვერდით პატარა-ფოთელებმა მოკლე ხანში მერძეობის, მეღორეობის და მეცხვარეობის სანიმუშო ფერმებიც მოაწყეს.

ახლა საკოლმეურნეო შრომის კულტურა იკითხეთ:

ადგილობრივ ცხენებს ყაბარდოული ჯიშის ულაყებით აუმჯობესებენ.

ღორებს—თეთრი ინგლისური ჯიშის კერატებით.

აქაური მანდარინი ფართოფოთლიანი უწიშიუს ჯიშისაა.

ლიმონი — ვილაფრანკისა და ლისბონის.

ფორთოხალი — ტომსონნაველისა.

კოლმეურნეები აშენებენ დუნკანის გრეიპფრუტს, საფუძველს უყრიან ლიმონის უძვირფასესი ჯიშის ეგრეთწოდებულ „ლიმონ-ევკალიპტის“ გავრცელებას.

პატარა-ფოთელი ახალგაზრდები საშუალო განათლებას თავიანთ სოფელში იღებენ. კოლმეურნეები არც ექიმისათვის გარბიან სხვაგან. ბედნიერ დედებში დიდი ავტორიტეტი მოიპოვა საკოლმეურნეო სამშობიარო სახლმა, ახლახან რომ ააგეს ამ ახალ სოფელში.

სოფელში, სადაც წინათ ჭაობი იდგა, რამდენიმე ჟა გასჭრეს, მაგრამ სასმელ წყალს მაინც ვერ ჩასწვდნენ, ამიტომ ახლა წყალსადენი გამოჰყავთ.

დიდი მოთხოვნილებაა ძვირფას საოჯახო ნივთებსა და წიგნებზე, მაზანდა დაუვარდა მხოლოდ ქინაქინას.

მოხუცები და ახალგაზრდები ხარობენ დღევანდელი დღით და აღფრთოვანებით შესცქერიან მომავალს.

72 წლის კოლმეურნე ივანე ჰოჭუა კოლმეურნე მომღერალთა გუნდს ხელმძღვანელობს. მე-6 ბრიგადის წევრს, 50 წლის დესპინე ბასილაიას მეჩონგურე კოლმეურნე-ქალთა წრე აქვს მოწყობილი. ნორჩი კოლმეურნე მომღერლები და-ძმა ვაჟა, ნათელა და ნაზიკო აფაქიძეები წელს ფოთში მოსწავლეთა საქალაქო ოლიმპიადაზე პირველ ადგილზე გამოვიდნენ და რესპუბლიკურ ოლიმპიადაშიც მონაწილეობდნენ.

კოლხიდელი კოლმეურნეები უმღერიან ახალ, საკოლმეურნეო ცხოვრებას, გმირულ წრითელ არმიას და ამ სიმღერებში ისინი გამოხატავენ ურჩმეს მადლობას დიდი ბელადისა და მასწავლებლის შობლიური **სტალინისადმი,** ქართველი ხალხის სახელოვანი შვილის ამხანაგ **ლავრენტი ბერიასადმი,** იმ ადამიანებისადმი, რომლებიც ესოდენ დიდ ყურადღებას აქცევენ კოლხიდის დაბლობის დაშრობის საქმეს და ყოველდღიურად ზრუნავენ კოლმეურნეობათა და კოლმეურნეთა კეთილდღეობის შემდგომ აღმავლობისაზე.

და ამ მზრუნველობით აღფრთოვანებული პატარა - ფოთელი კოლმეურნეები აქტიურად მონაწილეობენ კოლხიდის ჭაობის დაშრობისა და ათვისების დიდ საქმეებში. ფერგანის არხის მშენებელთა გამოცდილების მიხედვით მათ წელს კოლხიდეშენს 18 ათასი მანეთის სამუშაო შეუსრულებია და კვლავაც ენერგიულად ებრძვიან ჭაობს.

ებრძვიან და ამ ბრძოლაში სჭედენ ისინი ბედნიერ მომავალს.

თადეოზ წულაია, ვასილ ჭანკვეტაძე, თედორე როგავა, ივანე თოდუა, ვასილ საბოკია და მათი მეზობლები, კოლხიდის ახალ მიწაზე გაშლილი საკოლმეურნეო შრომის ყველა სიკეთით რომ უხვად სარგებლობენ, მონდომებით იბრძვიან თავიანთი კოლმეურნეობის საზოგადოებრივი მეურნეობის შემდგომი განმტკიცებისათვის. და ამ ბრძოლის შედეგად პატარა-ფოთის კოლმეურნეობა ყოველწლიურად ახალ-ახალ წარმატებებს აღწევს.

კოლმეურნეობამ შარშან 220.500 მანეთი ფულადი შემოსავალი მიიღო და თვითეულ შრომადღეზე ფულად 3 მანეთი და 5 კილოგრამი სიმინდი გასცა. წელს კი კოლმეურნეობის საერთო ფულადი შემოსავალი 362.000 მანეთს გადააჭარბებს. თვითეული შრომადღის ანაზღაურება კი შარშანდელთან შედარებით ერთი მეოთხედით დიდდება.

ეს ორი წელი. გაიელის კიდევ ცოტა ხანი, და როცა ციტრუსოვანთა მთელი ეს პლანტაციები ოქროსფერი ნაყოფით დაიხუნძებიან და კოლხიდის ნოყიერი მიწის ყოველი ჰექტარი ათვისებული იქნება, მაშინ პატარა-ფო

პარტიული ცხოვრება

პარტორგანიზაცია და საწარმოს ეკონომიკა

(თბილისის აბრეშუმის ფაბრიკა)

ამ უკანასკნელ დროს აბრეშუმის ფაბრიკის პარტორგანიზაციამ სერიოზულად მოჰკიდა ხელი თავისი საწარმოს ეკონომიკის დაუფლებას, სცდილობს ჩასწვდეს წარმოების დეტალებს, გამოარკვიოს მუშაობის ნაკლოვანებათა გამომწვევი მიზეზები და საქმიანი პრაქტიკული ღონისძიებების გატარებით უზრუნველჰყოს მოცემული გეგმების გადაჭარბებით შესრულება.

ჯერ კიდევ ივნისში საქსოვი საამქროს კომუნისტებმა საამქროს პარტბიუროს მდივნის ამხ. თ. გოგოლაშვილის თაოსნობით წამოაყენეს წინადადება, რომ საქსოვი დაზგები გადაიწყოს ახლებურად, რათა მრავალდაზგოსნებს გაუადვილდეთ მათი მომსახურება. ეს საკითხი შეისწავლა პარტბიურომ და შემდეგ განიხილა თავის სხდომაზე. საამქროს კომუნისტთა წინადადება მოწონებულ იქნა. პარტიულმა კრებამაც საჭიროდ ჩასთვალა მისი დაუყოვნებლივ განხორციელება. პარტიული კრების დადგენილებით ფაბრიკის ადმინისტრაციას დაევალა ამ წინადადების ცხოვრებაში გატარება.

ამ წინადადების საფუძველზე საქსოვი საამქროს I და II კომპლექტში დაზგები ხელახლა განლაგდა, რამაც მრავალდაზგოსნებს დიდად შეუწყო ხელი მუშაობაში. მრავალ დაზგაზე მუშაობა იწყეს ამხ. კორკოტაძემ, ბარამიძემ, მიტოიანმა და სხვ. ახლა I კომპლექტში მანქანებს 13 კაცის მაგიერ 8 კაცი უწევს მომსახურებას.

წუნდებულ გრეჯასა და ნარის წინაა ფაბრიკა სათანადოდ ვერ იყენებდა. გარდა ამისა, ყოველთვიურად 200 კილოზე მეტი აბრეშუმის ნახვეწი გროვდებოდა, რაც ჩალის ფასად იყიდებოდა. დაისვა საკითხი წუნდებული ნართისა და სხვა ნარჩენთა გამოყენებით მოწყობილიყო ფართო მოხმარების საგნების წარმოება. კომუნისტმა ინჟინერმა ამხ. გიორგობიანმა წამოაყენა წინადადება აბრეშუმის ნახვეწის (ნარჩენის) გადამუშავების შესახებ, რომ მისგან მიეღოთ ნართი, რომელიც გამოდგებოდა ქსოვილის მოსაქსოვად. ქარხნის მთავარ ინჟინერ ამხ. ჭარსელთან ერთად ეს საკითხი შეისწავლა ამხ. გიორგობიანმა, მაუდის ფაბრიკაში მოაწყეს ნახვეწის საცდელი გადამუშავება, რამაც კარგი ნართი მოგვცა. ამ ნართისაგან მშვენიერი შეეიოტი (მამაკაცის) იქნა მიღებული.

ამხ. გიორგობიანის აღნიშნული წინადადება განიხილა პარტბიურომ და საჭიროდ სცნო მისი განხორციელება. საკითხი გადატანილ იქნა პარტიულ კრებაზე. პარტიულმა კრებამაც ეს წინადადება ფრიად სასარგებლოდ ჩასთვალა და ამასთან დაკავშირებით გამოიტანა დადგენილება ფაბრიკაში ფართო მოხმარების ქსოვილების გამომშვები საამქროს მოწყობის შესახებ. საკითხი გადატანილ იქნა საქ. საფეიქრო მრეწველობის სახალხო კომისარიატში. ამჟამად ფაბრიკაში ფართო მოხმარებისა ქსოვილების საამქრო უკვე მოწყობილია და საცდელ მუშაობას აწარმოებს, უახლოეს ხანში კი იგი მთლიანად ამუშავდება. საამქრო გამოუშვებს შევიოტს და სხვა ქსოვილებს, აგრეთვე ფართო მოხმარების ისეთ საგნებს, როგორიცაა თავშალი, შარფი, ცხვირსახოცი, კაშნე და სხვ.

საქსოვის ახალი მაქოები ვერ უძლებდნენ დარტყმას და იმტვრეოდნენ; მატერიალურ ზარალს გარდა ეს იწვევდა მუშების მოცდენას. პარტორგანიზაციამ შეისწავლა ეს საკითხი, პარტიულმა კრებამ ურჩია ადმინისტრაციას ახალი მაქოები გაეტანინებინა ზეთით და ამით მისი გამძლეობა აემაღლებინა.

სსრ კავშირის უმაღლესი საბჭოს პრეზიდიუმის 26 ივნისის, 10 ივლისისა და 10 აგვისტოს ბრძანებულებათა შემდეგ აბრეშუმის ფაბრიკის პარტბიურო კიდევ უფრო გულმოდგინედ მუშაობს ფაბრიკის ეკონომიკის დაუფლებისათვის. კერძოდ ამ უკანასკნელ დროს პარტბიურო შეუდგა ფაბრიკის ბალანსის შესწავლას. ამ დღეებში გამოიყო კომისია, რომელსაც დაევალა გულდასმით შეისწავლოს ფაბრიკის საფინანსო მდგომარეობა, ხელფასის ფონდების, ნედლი მასალის ხარჯვის და სხვ. საკითხები. კომისიის მუშაობაში ჩაბმულია 9 კაცი; მათ შორის არიან კომუნისტები—ეკონომისტი ვ. ქაკაბაძე, საამქროს ეკონომისტი მარო ნანეიშვილი, მთავარი ინჟინერი ამხ. ჭარსელი, ბუხჰალტერი მარო მარსანოვა, სტახანოველი მუშა ანა მამაჯახოვი, მგეგმავი შ. შენგელია (უპარტიო) და სხვ.

კომისიის მუშაობის შედეგები განხილული იქნება ღია პარტიულ კრებაზე.

უშუალოდ წარმოებაში მომუშავე 128 კომუნისტიდან გეგმას გადაჭარბებით ასრულებს 102 ძმხანაგი. მრავალი მათგანი საუკეთესო სტახანოველია. მრავალდაზგოსანი ამხ. ევგენია ზაქარეიშვილი 6 დაზგაზე მუშაობს და გეგმას 125 პროცენტით ასრულებს: ამხ. ივლიტა ხვთისიაშვილი 4 დაზგაზე მუშაობს; სექტემბრის გეგმა მან 107 პროც. შეასრულა. ასევე წარმატებით მუშაობენ მჭოველი მარო გამყრელიძე, მჩითავი ვალ. ჯიქინაძე, ზეინკალი რამაზაშვილი (სექტემბერში გეგმა 175 პროც. შეასრულა) და სხვ.

მაგრამ არიან ჩამორჩენილი კომუნისტებიც. 7-8 კომუნისტი გეგმასაც კი ვერ ასრულებს. მაგალითად, ეკ. სტურუამ სექტემბერში გეგმა მხოლოდ 72 პროც. შეასრულა, ბაბო შერმადინმა გეგმა შეასრულა 95 პროც., ნ. მუშლიანმა — 96 პროც. და ა. შ. სექტემბერში გეგმა ვერ შეასრულა 7 ამხანაგმა. ფაბრიკის პარტბიურო ნაკლებ ყურადღებას აქცევს ჩამორჩენილ კომუნისტებთან მუშაობას. ეს საკითხი მას არ გაუხდია მსჯელობის საგნად, ჩამორჩენილ კომუნისტებთან მუშაობა საამქროს პარტორგანიზაციებს გადაანდო, რაც არ არის სწორი.

უკანასკნელ დროს ფაბრიკაში გაიზარდა მოცდენები. ივნისში მოცდენა გეგმით დაშვებულ 7,5 პროც. ნაცვლად უდრიდა 10,2 პროცენტს, ივლისში—12,1 პროც. გახდა, აგვისტოში კი 14 პროცენტამდე გაიზარდა. მოცდენების ზრდა შრომის ორგანიზაციის ცუდად დაყენებით და შინასაფაბრიკო დაგეგმვის მოუწესრიგებლობით აიხსნება. პარტბიურო დღემდე არ დაინტერესებულა იმის გამორკვევით, თუ რით არის გამოწვეული მოცდენების ზრდა.

ზემოაღნიშნული ნაკლოვანებების გამოსწორებას აბრეშუმის ფაბრიკის პარტორგანიზაციამ მომავალში სერიოზული ყურადღება უნდა მიაქციოს.

ლ. ჯავახაძე

ახალი სააგიტაციო მუშაობაში

(თბილისის კიროვის სახელობის დაზგათმშენებელი ქარხანა)

ცნობილია, რომ უკანასკნელ ხანებში პარტიულ მუშაობაში ბევრი რამ ახალი შემოვიდა. ეს სიახლე უმთავრესად პირობადებულია სსრ კავშირის უმაღლესი საბჭოს პრეზიდიუმის 26 ივნისის ბრძანებულებით. ამ საკითხების მოსახლეობაში ფართოდ გაშუქებას უნდა დაუქვემდებარდეს მასობრივ-პოლიტიკური მუშაობის ამოცანებიც.

აქ არ შეიძლება არსებობდეს რაიმე მზამზარეული, ერთხელ მოცემული სქემა. ამიტომ მთელი თავის სიმკვეთრით ისმის საკითხი იმის შესახებ, რომ სააგიტაციო მუშაობის ფორმები და მეთოდები იყოს ყველაზე მოქნილი, მასებისათვის გასაგები და ახლობელი. პარტიული ორგანიზაცია მოცემული საწარმოების ან დაწესებულების კონკრეტული პირობების შესწავლის საფუძველზე უნდა პოულობდეს სააგიტაციო მუშაობის ისეთ ფორმებსა და მეთოდებს, რომლებიც ხელს შეუწყობენ მასების უკეთ დარაზმვას მათს წინაშე მდგომი ამოცანების განსახორციელებლად. აგიტატორი უნდა იყოს მუდმივ ძიებაში, იცნობოდეს კონკრეტულ პირობებს, სწავლობდეს გარშემო მყოფი ადამიანების განწყობილებასა და აზრებს.

მოსკოვის პარტიულმა ორგანიზაციებმა, საკ. კ. პ. (ბ) მოსკოვის კომიტეტისა და მოსკოვის საქალაქო კომიტეტის მდივნის ამხ. შჩერბაკოვის მითითებით, სააგიტაციო მუშაობის ერთერთ მთავარ ამოცანად მიიჩნიეს კითხვა-პასუხის საღამოების ორგანიზაცია. მოსკოვის პარტიული ორგანიზაციების ეს გამოცდილება დროზე გადმოიღო თბილისის ს. კიროვის სახელობის დაზგათმშენებელი ქარხნის პარტიულმა ორგანიზაციამ.

როგორ ემზადებოდა ქარხნის პარტიული ორგანიზაცია კითხვა-პასუხის საღამოსათვის და როგორ ჩატარდა იგი?

საქმე დაიწყო იმით, რომ პარტბიუროში გამოიძახეს აგიტატორები. მათ გააცნეს კითხვა-პასუხის საღამოების ორგანიზაციის მნიშვნელობა და მათი ჩატარების წესი. თვითეულ მშრომელთან ინდივიდუალური საუბრის საშუალებით აგიტატორებმა დაიწყეს შეკითხვების შეგროვება, ქარხნის კედლის გაზეთმაც სათანადო მუშაობა ჩაატარა. მოსამზადებელ მუშაობაში განსაკუთრებულ აქტიურ მონაწილეობას იღებდნენ მექანიკური საამქროს პარტბიუროს მდივანი ამხ. სურმავა, აგიტატორები ქსოვრელი, კაკაბაძე, ბაიარსკაია და სხვ. შეგროვილი შეკითხვები თვალსაჩინო ადგილას გამოაკრეს, რათა ყველა გაცნობოდა მას. შემდეგ ეს შეკითხვები სამი დღით ადრე გადასცეს იმათ, ვისაც პასუხი უნდა გაეცა. კონსულტანტები, შეკითხვებზე პასუხისგამცემნი ემზადებოდნენ, სწავლობდნენ ადგილობრივ ფაქტებსა და მასალებს. სულ შემოვიდა 84 შეკითხვა. ეს შეკითხვები სხვადასხვა ხასიათის იყო. აი ზოგიერთი მათგანი:

რატომ ჩამორჩა ჩვენი ქარხანა ასე სამარცხვინოდ და ვინ არის კონკრეტულად ამაში დამნაშავე?

როგორ ემზადება ჩვენი ქარხანა ზამთრისათვის?

ვსწავლობ დაუსწრებლად ინსტიტუტში, საგნების ჩაბარებისას შემიძლია თუ არა დამატებით მივიღო შვებულება?

რა ზომებს იღებს ადმინისტრაცია იმათ წინააღმდეგ, ვინც არ იხდის ბინის ფულს?

როგორ მოხდება № 3 საამქროს გათბობა?

რატომ მუშაობს სასადილო ცუდად?

რატომ არის საერთო საცხოვრებლის წითელი კუთხე მოწყობილი ცუდად?

რა ზომებს იღებენ სპეკულაციის წინააღმდეგ?

როგორია მიღების პირობები სახელოსნო სასწავლებლებში, რკინიგზის სასწავლებლებსა და საფაბრიკო-საქარხნო სწავლების სკოლებში?

რატომ მუშაობს ცუდად ტრამვაი № 6?

როგორია გერმანიას, იტალიასა და იაპონიას შორის დადებული პაქტის შინაარსი?

როდის წარმოიშობა კაპიტალიზმის პირობებში წინააღმდეგობა? და მრავალი სხვა.

იყო პირადი ხასიათის შეკითხვებიც. ამ შეკითხვების გარკვევისას კონსულტანტებს მოუხდათ ესაუბრათ პირადად შემკითხველებთან, გაეგოთ საქმის ნამდვილი შინაარსი. ზოგ შემთხვევაში ისინი იქვე იღებდნენ ზომებს ნაკლთა გამოსასწორებლად.

კითხვა-პასუხის საღამო დაიწყო 8 ოქტომბერს. იგი შესავალი სიტყვით გახსნა ქარხნის პარტბიუროს მდივანმა ამხ. ბერიაშვილმა. სამუშაოს დამთავრების შემდეგ წითელ კუთხეში შეკრიბა ქარხნის 300-მდე მუშა-მოსამსახურე და ინჟინერ-ტექნიკოსი. დამსწრენი ცხოველ ინტერესს იჩენდნენ ამ კრებისადმი, ვინაიდან ისინი არა მარტო იცნობდნენ კრებაზე გასარჩევ საკითხებს, არამედ თვითონ ღებულობდნენ აქტიურ მონაწილეობას საკითხების დაყენებაში. საღამოს დაესწრნენ საქ. კ. პ. (ბ) თბილისის ორგ. ლენინის რაიკომის მდივანი ამხ. ჩუბინიძე, საქ. კ. პ. (ბ) თბილისის კომიტეტის პროპაგანდისა და აგიტაციის განყოფილების გამგე ამხ. ბირკაია, ლენინის რაიონის პროკურორი ამხ. ბერძენიშვილი, თბილისის საზოგადოებრივი კვების ტრესტის მმართველის მოადგილე ამხ. ჩარკვიანი, ლენინის რაისაბჭოს აღმასკომის ვაჭრობის განყოფილების გამგე ამხ. ქობულოვი, ლენინის რაისაბჭოს აღმასკომის განათლების განყოფილების გამგე ამხ. გოგუაძე, თბილისის ტრამვაი-ტროლეიბუსების სამმართველოს უფროსის მოადგილე ამხ. გიორგობიანი, ქარხნის მთავარი ინჟინერი ამხ. სიხარულიძე, საქ. კ. პ. (ბ) თბილისის კომიტეტის ლექტორი ამხ. გეგია და სხვ.

მუშა-მოსამსახურეებმა მათთვის საინტერესო შეკითხვებზე მიიღეს ამომწურავი პასუხები. აი, მაგალითად, ქარხნის დირექტორმა ამხ. ორჯონიკიძემ განმარტა თუ რატომ ჩამორჩა ქარხანა გეგმების შესრულებაში. 26 ივნისის კანონის შემდეგ ქარხანამ გააუმჯობესა მუშაობა, მაგრამ ჯერ კიდევ ვერ მიაღწია მუშაობის სრულ გარდაქმნას. ქარხანა არ არის უზრუნველყოფილი მუშა-ხელით. მეორეს მხრივ ზოგიერთი მუშა არ მუშაობს სრული დატვირთვით, შრომა მოუწესრიგებელია. ქარხნის მთავარმა ინჟინერმა სიხარულიძემ მოიყვანა სახელმწიფო ქონებისადმი არაკომუნისტური დამოკიდებულების ფაქტები. არის შემთხვევები, როდესაც ინსტრუმენტებს გაუფრთხილებლად ეპყრობიან, რაც გაღლენას ახდენს საერთო მუშაობაზე. ცალკეული ამხანაგების დაუდევრობით 1940 წლის განმავლობაში დაიმტვრა 564 ბურღი. თბილისის საჩვენების ტრესტისა და ტრამვაი-ტროლეიბუსების სამმართველოს წარმომადგენლები ქარხანას დაჰპირდნენ, რომ გამოასწორებენ მითითებულ ნაკლოვანებებს. როგორც რეპლიკებიდან სჩანდა, ჯერ კიდევ არადამაკმაყოფილებლად მუშაობენ განსაკუთრებით ზემოაღნიშნული ორგანიზაციები, ჯერ კიდევ არ არის მათს მუშაობაში ოპერატიულობა და ინიციატივა.

კითხვა-პასუხის საღამოს შედეგები შეაჯამა საქ. კ. პ. (ბ) თბილისის ორგანიზაციის ღენინის რაიკომის მდივანმა ამხ. ჩუბინიძემ.

როგორია ეს შედეგები?

კითხვა-პასუხის საღამო უსათუოდ ამართლებს თავის დანიშნულებას. შემოსული შეკითხვების უმეტესობა შეეხებოდა საწარმოო საკითხებს, ქარხანაში არსებულ ნაკლოვანებებს. ეს ფაქტი ლაპარაკობს იმაზე, რომ ქარხანაში ყველაფერი რიგზე არ არის. აქედან სათანადო დასკვნა უნდა გააკეთოს ქარხნის ხელმძღვანელობამ. მეორეს მხრივ ქარხანაში ჯერ კიდევ სათანადო სიმაღლეზე არ დგას მასობრივ-პოლიტიკური მუშაობა. მუშა-მოსამსახურეებისათვის ჯერ კიდევ არასაკმაოდ არის განმარტებული სსრ კავშირის უმაღლესი საბჭოს პრეზიდიუმის 26 ივნისის ბრძანებულების მნიშვნელობა. ქარხნის პარტიულმა ორგანიზაციამ თავის მხრივ უნდა გააძლიეროს პარტიულ-მასობრივი მუშაობა.

როგორც ამხ. ჩუბინიძემ აღნიშნა კითხვა-პასუხის საღამოს ჰქონდა ნაკლოვანებებიც. ჯერ ერთი—სუსტად იყო ჩატარებული მოსამზადებელი მუშაობა, ზოგიერთმა აგიტატორმა ვერ ჩაატარა სათანადო მუშაობა ტიპიური, მნიშვნელოვანი შეკითხვების შესაგროვებლად. მეორეს მხრივ — ზოგიერთი კონსულტანტი არ იყო სათანადოდ მომზადებული, არ ჰქონდათ საკითხი შესწავლილი მიუხედავად იმისა, რომ ამისათვის მათ საკმაო დრო ჰქონდათ.

ეს ნაკლოვანებები იმითაც უნდა აიხსნას, რომ ქარხნის პარტიულმა ორგანიზაციამ ამ საქმეს პირველად მოჰკიდა ხელი, მას არ ჰქონდა საკითხი გამოცდილება. მომავალში უკეთესად, ორგანიზებულად და მომზადებულად უნდა ჩავატაროთ კითხვა-პასუხის საღამოები, როგორც პოლიტიკური აგიტაციის ახალი ფორმა, — ასეთია ქარხნის მუშების ერთსულოვანი მოთხოვნა.

კ. აქბარდია

პროპაგანდისტი ამხ. შ. მაღრაძე ამეცადინებს თბილისის მეორე სამკერვალო ფაბრიკასთან არსებულ პარტისტორიის მოკლე კურსის შემსწავლელ საშუალო რგოლის წრეს. ფოტო რ. აკოფოვისა.

სსრ კავშირის უმაღლესი საბჭოს პრეზიდიუმის 26 ივნისისა და 10 ივლისის ბრძანებულებათა ბოლშევიკურად შესრულებისათვის

ნოსირში უხარისხო აგურს უშვებენ

(ცხაკაია, „კომუნისტის“ სპეც. კორესპონდენტისაგან)

ნოსირის აგურ-კრამიტის ქარხანამ 8 თვეში წლიური გეგმა მხოლოდ 58 პროცენტით შეასრულა. ჩამორჩენა სექტემბერშიც გაგრძელდა, რის შედეგად ჩვენს მშენებლობებს ბევრი აგური და კრამიტი დააკლდა.

გეგმის შეუსრულებლობასთან ერთად გაიზარდა აგურისა და კრამიტის თვითღირებულება, რაც გამოწვეული იყო ხელფასის ფონდის გადახარჯვითა და იმით, რომ გამომუშავებისა და შეფასების ახალი ნორმები აქ რატომღაც იანვრის ნაცვლად ივლისში გაატარეს.

ქარხანაში დანაშაულებრივი დაუდევრობით ეკიდებიან წუნთან, უხარისხო და არასტანდარტული პროდუქციის გამოშვების წინააღმდეგ ბრძოლის საკითხებს. აგურის წუნი წინასწარ ნავარაუდევი 10-ის ნაცვლად 15,8 პროცენტამდე აიყვანეს, ხოლო კრამიტისა — 15-დან 28,8 პროცენტამდე. ქარხანაში დარღვეულია გამოშვებული პროდუქციის ხარისხობრივი შემადგენლობაც. გეგმით უნდა გამოეწვათ 2 მილიონზე მეტი პირველი ხარისხის აგური, ფაქტიურად გამოსწვეს მხოლოდ 732 ათასი ცალი. სამაგიეროდ, როგორც აღვნიშნეთ, გაიზარდა წუნდებული და უხარისხო პროდუქციის გამოშვება. ასეთივე სურათია კრამიტის გამომუშავების მხრივაც.

ეს ფაქტები იმას მოწმობენ, რომ ქარხნის ხელმძღვანელები ყოფილი დირექტორის ა. კვარჭაიას მეთაურობით უგულებელჰყოფდნენ საბჭოთა კავშირის უმაღლესი საბჭოს პრეზიდიუმის 10 ივლისის ბრძანებულებას, არ იბრძოდნენ ქარხანაში წუნისა და უხარისხო პროდუქციის გამოშვების აღმოსაფხვრელად.

რა არის წუნისა და უხარისხო პროდუქციის გამოშვების მიზეზები? მთავარი ისაა, რომ ქარხანას სანახევროდაც არ ჰყოფნის საშრობი ფარდულები, რაც თავის მხრივ იწვევს ზედმეტი მუშახელის გამოყენების საჭიროებასა და პროდუქციის თვითღირებულების გადიდებას.

საშრობი ფარდულების სიმცირის გამო, ჯერ ერთი, ალიზი მჭიდროდ არის ღაწყობილი, ხოლო შემდეგ გამოშრობამდე იძულებული ხდებიან იგი სამარაგოში გადააწყონ, რომლის დროსაც ნედლი მასალა იმტვრევა, ფორმას ჰკარგავს, ნაბზარები უჩნდება და ნახევარფაბრიკატის საკმაო ნაწილი ფუჭდება.

წუნის დიდი რაოდენობის მეორე მიზეზი ის არის, რომ ქარხნის ხელმძღვანელებმა დღემდე ვერ გადაწყვიტეს პლასტიური თიხისათვის საჭირო გამამჭლევებელი მასალის (სილის) საკმაო რაოდენობით შემოზიდვა. მართალია, უკანასკნელ ხანებში ქარხანაში მოეწყო გამამჭლევებელი მასალის ადგილობრივად, წარმოების ნარჩენებისაგან დასამზადებელი მანქანა-დეზინტეგრატორი, მაგრამ ის ჯერჯერობით სრული დატვირთვით არ არის გამოყენებული. ასევე სათანადოდ არ არის გამოყენებული მანქანა-ბეშიკერი, რომელიც ზომიერად ურევს თიხასა და გამამჭლევებელ მასალას და ნედლ მასალას პირდაპირ საზელ მანქანაში ჰყრის.

ქარხანაში წლის განმავლობაში ხშირად იცვლებოდნენ წარმოების უფროსები და ცვლის მორიგეები, რაც უარყოფითად მოქმედებდა გამოშვებული პროდუქციის ხარისხზე.

აქ 23 კომუნისტი მუშაობს. მათი უმრავლესობა წარმოებაში ავანგარდულ როლს ასრულებს. კომუნისტი არტემ ბარათელია საწარმოო გეგმებს 150 პროცენტით ასრულებს. იგი დაჯილდოებულია საშენ მასალათა წარმოების წარჩინებულის ნიშნით. ასევე კარგად მუშაობენ კომუნისტები პლ. ბოკუჩავა, დ. გეგენავა, უპარტიო მუშები ი. საველოვიჩი, ს. გიგიბერია, სტახანოველი ქალი ნ. ბესელია და სხვ. სსრ კავშირის უმაღლესი საბჭოს პრეზიდიუმის 26 ივნისის ბრძანებულების შემდეგ აქ შრომის დისციპლინა საგრძნობლად განმტკიცდა, გაცდენა-დაგვიანებები აღმოფხვრილია.

ქარხანას ყოველგვარი პირობები ჰქონდა გადაჭარბებით და სათანადო ხარისხის დაცვით შეესრულებინა ზემდგომი ორგანოების დავალებანი, მაგრამ ყოფილი დირექტორი ა. კვარჭაია ქარხნის მუშაკთა კოლექტივში ვერ სარგებლობდა სათანადო ავტორიტეტით, სათანადოდ არ იბრძოდა პროდუქციის ხარისხის გაუმჯობესებისათვის.

შ. ჯიქია

გლუხოვოს კომბინატის დამხმარე მეურნეობა

ოდესაც გლუხოველებს ჰქონდათ დიდი სასურსათო ბაზა, რომელიც ოთხი საბჭოთა მეურნეობისაგან შესდგებოდა. მაგრამ სამი საბჭოთა მეურნეობა თავის დროზე სხვა ორგანიზაციებს გადაეცა, დარჩა მხოლოდ ერთი, რომელიც ძლივს ბოგინობდა. კომბინატის მუშაკებს იგი მხოლოდ მაშინ მოაგონდებოდათ ხოლმე, როდესაც საბჭოთა მეურნეობიდან ფუღლის სათხოვნელად მოდიოდნენ. ფუღს ბევრს თხოულობდნენ, სარგებლობა კი თითქმის არავითარი არ მოჰქონდათ.

1938 წელს გლუხოველებმა გადასწყვიტეს მაგრად მოეკიდათ ხელი საბჭოთა მეურნეობისათვის და მოეწყოთ იქ კარგი დამხმარე მეურნეობა, რომელიც ნამდვილად იქნებოდა სასურსათო ბაზა კომბინატის მრავალრიცხოვანი სასადილოებისა, ბუფეტებისა და საბავშვო დაწესებულებებისათვის.

მას შემდეგ ცოტა დრომ განვლო, მაგრამ იმდენად საგრძნობი შედეგებია მიღწეული, რომ გლუხოველებმა საჭიროდ ჩასთვალეს ერჩიათ ყველა ქარხნისა და ფაბრიკისათვის აეღოთ მაგალითი მათგან. თავიანთ მიმართვაში გლუხოვოს კომბინატის მუშაკები სწერდნენ: „ჩვენ მოგუწოდებთ მუშებს, საფაბრიკო-საქარხნო ორგანიზაციებსა და საწარმოთა ხელმძღვანელებს მიჰბაძონ ჩვენს მაგალითს და მოაწყონ მაღალმოსავლიანი ბოსტნეული კულტურების საკუთარი დამხმარე მეურნეობა, რძის პროდუქტიული ფერმები და ღორების გასასუქებელი პუნქტები. ეს უზრუნველჰყოფს სასადილოებსა და ბუფეტებს დიდძალი დამატებითი პროდუქტებით, გააუმჯობესებს მთელი საზოგადოებრივი კვების ხარისხს“.

o

რას აძლევს გლუხოველებს მათი დამხმარე მეურნეობა?

გზატკეცილზე, რომელიც კომბინატს საბჭოთა მეურნეობასთან აერთებს, ყოველდღე მიმოდიან ბოსტნეულით, რძითა და სხვა პროდუქტებით დატვირთული ურმები. კომბინატს აქვს 10 საბავშვო ბაგა, რომლებშიც მოთავსებულია გლუხოველ მუშათა თითქმის ათასი ბავშვი. კომბინატის საამქროებში ბევრია სასადილო და ბუფეტი, რომლებშიც 17 ათასი გლუხოველი იკვებება. საზოგადოებრივი კვების საწარმოთა მთელი ეს განშტოებული სისტემა საბჭოთა მეურნეობიდან დიდი რაოდენობით იღებს კეთილხარისხოვან და იაფფასიან პროდუქციას.

მოვიყვანოთ რამდენიმე ციფრი. გასულ წელს საბჭოთა მეურნეობამ მიიღო 237 ტონა რძე, ხოლო წელს მიიღებს 270 ტონამდე. გლუხოვოს კომბინატის საბავშვო ბაღებში თვითეულ ბავშვს ყოველდღე ეძლევა რძის ჭაში, არაჟანი, ხაჭო, მაწონი. საბჭოთა მეურნეობას ყოფნის რძე იმისთვისაც, რომ მოამარაგოს ნოგინსკის 9 საქალაქო ბაგა, რომლებშიც გლუხოველ მუშა-ქალთა ბავშვები იმყოფებიან.

გლუხოვოს კომბინატის საბავშვო დაწესებულებებს არ სჭირდებათ ზრუნვა ბოსტნეულზეც. ზამთრისათვის ახლა უკვე მომარაგებული აქვთ კარტოფილი, კიტრი, ჭარხალი, სტაფილო. წელს გლუხოველთა ბავშვები მიიღებენ ადრეულ ბოსტნეულს, როდესაც ქალაქში ჯერ მისი ხსენებაც არ იქნება. ბოსტნეულითა და კარტოფილით კარგად მარაგდებიან გლუხოველთა სასადილოებიც. საბჭოთა მეურნეობა ვარაუდობს, რომ წელს მიიღებს 250 ტონა კარტოფილს, 270 ტონა კომბოსტოს, საკმაოდ დიდი რაოდენობით სტაფილოს, კიტრს, ჭარხალს.

გლუხოვოს კომბინატის სასადილოებს ნოგინსკში კარგი სახელი აქვთ მოხვეჭილი და ეს არც გასაკვირველია: აქ უფრო სხვადასხვაფეროვანია ხორცის კერძების ასორტიმენტი, მეტია ბოსტნეული.

დამახასიათებელია, რომ გლუხოვოს კომბინატის შედგენით პატარა საბჭოთა მეურნეობა დახმარებას უწევს საზოგადოებრივი კვების საქალაქო ქსელსაც. იგი მთელი წლის განმავლობაში მთლიანად უზრუნველჰყოფს რძით ქალაქის დიეტურ სასადილოს. ნოგინსკის საზოგადოებრივი კვების ტრესტი გლუხოვოს საბჭოთა მეურნეობიდან იღებს ბოსტნეულს, კარტოფილს.

o

მას შემდეგ, რაც გლუხოველთა ინიციატივამ ჩვენს ქვეყანაში ასეთი ფართო გამოხმაურება ჰპოვა, ნოგინსკში იწყეს მოსვლა მრავალ საწარმოთა წარმომადგენლებმა. გამოცდილების გაცნობის მსურველები ჩამოდიოდნენ მოსკოვიდან, კალინინიდან, პავლოვო-პოსადიდან, ვორონეჟიდან. თვალნათლივ რწმუნდებოდნენ რა იმაში, თუ რა დიდი სარგებლობა მოაქვს კომბინატისათვის დამხმარე მეურნეობას, ჩამოსულები დაწვრილებით ეცნობოდნენ მთელი დამხმარე მეურნეობის ორგანიზაციას.

და პირდაპირ უნდა ითქვას: ისინი, რომლებიც მიელოდნენ, რომ გლუხოვოს საბჭოთა მეურნეობაში რაიმე „ზებუნებრივს“ იპოვნიდნენ, ამკარად იმედგაცრუებულნი დარჩნენ. საბჭოთა მეურნეობა არ განირჩევა არც მეურნეობის დიდი ოდენობით, არც რაიმე განსაკუთრებული აგროტექნიკით.

მართალია, საბჭოთა მეურნეობას აქვს 143 ჰექტარი სახნავი მიწა, 235 სული მსხვილფეხა რქიანი პირუტყვი (მათ შორის 128 ძროხა), 111 ღორი (მათ შორის 15 დედაღორი) და 26 ცხენი. მაგრამ თავიანთ პატარა მეურნეობას გლუხოველები აწარმოებენ გონივრულად, აზრიანად, მათ ისწავლეს მიწის იმ მცირე მასივის კარგად გამოყენება, რომელიც მათს განკარგულებაშია.

საბჭოთა მეურნეობის ძირითადი ამოცანაა მოამარაგოს გლუხოველი მუშები რძით, ბოსტნეულით, ხორცით. ამ ამოცანის შესაბამისად დადგენილია მეურნეობის მიმართულებაც — მერძეობა და მებოსტნეობა.

საბჭოთა მეურნეობაში არის სპეციალური ოთხმინდვრიანი ბოსტნეულო თესლბრუნვა. არის პატარა სასათბურო მეურნეობაც. წელს ბოსტნეულს ეკავა 43 ჰექტარი ფართობი (მომავალ წელს ბოსტნეული დაიკავებს უკვე 87 ჰექტარს).

საბჭოთა მეურნეობის თესლბრუნვაში 9 ჰექტარი უჭირავს საკვებ ჭარხალს—საუკეთესო საკვებს, რომელიც ზრდის ძროხების წველადობას. პირუტყვი საკვებით რომ უზრუნველჰყონ, საბჭოთა მეურნეობაში გარდა ამისა მოჰყავთ შვრია და სხვადასხვა მრავალწლიანი ბალახი. საერთოდ გლუხოველები დიდ ყურადღებას აქცევენ საკვების ბაზას, და ამას ისინი განსაკუთრებით აღნიშნავენ ხოლმე ყველა ჩამოსულთა წინაშე, რომლებიც საბჭოთა მეურნეობის გამოცდილებას ეცნობიან. შეიძლება იყოდა ბევრი ძროხა, მაგრამ მათი საკვები არ გეკნება. ამიტომ საბჭოთა მეურნეობაში უწინარეს ყოვლისა უნდა იზრუნონ პირუტყვის საკვებზე.

აქ კი შესაძლებლობა ცოტა როდია, რაშიც შეიძლება დავრწმუნდეთ გლუხოვოს მეურნეობის მაგალითზე. საბჭოთა მეურნეობაში 28 ჰექტარი უჭირავს სამყურის, ტიმოთელას, წივანას ნათესებს. ზამთრისათვის ამზადებენ სილოსს—არ იკარგება არც კარტოფილის ფოჩი, არც კომბოსტოს ფოთოლი, არც სხვა რამ, რაც გამოსადეგია სილოსისათვის. საბჭოთა მეურნეობას უხდება მხოლოდ კონცენტრატების ყიდვა, ისიც მცირე რაოდენობით.

საჭირო არ არის ლაპარაკი გლუხოველთა მეურნეობის ორგანიზაციის ყველა დეტალზე. ერთ საბჭოთა მეურნეობაში შეიძლება იყოს ერთი კლიმატური და ნიადაგობრივი პირობები, მეორეში—მეორე. მთავარია აღვნიშნოთ ის, რაც ძირითადია გლუხოველთა მუშაობის მეთოდებში: მათს მეურნეობაში დამყარებულია მტკიცე წესრიგი ყველაფერში, თვით წვრილმანებამდე. სასოფლო-სამეურნეო სამუშაოებს — თესვას, მარგვლას, მოსავლის აღებას — გლუხოველები ასრულებენ თავის დროზე და კარგად. ამჟამად, როდესაც ზამთარი კარზეა მომდგარი, მომზადებული აქვთ საკვები, წესრიგში მოჰყავთ მეცხოველეობის შენობები.

მეურნეობის კარგი ორგანიზაცია ემჩნევა უწინარეს ყოვლისა იმაში, რომ უკვე მეორე წელიწადია საბჭოთა მეურნეობა დოტაციას არ მოითხოვს. გასულ წელს პატარა მოგებაც კი მიიღეს—27 ათასი მანეთი. წელს კი გლუხოველები ვარაუდობენ 300 ათას მანეთამდე მოგების მიღებას, და ეს მაშინ, როდესაც საბჭოთა მეურნეობის მთელი პროდუქცია დაბალ ფასებში იყიდება.

საბჭოთა მეურნეობაში შედარებით ცოტა ხალხი მუშაობს—100 კაცი. სამმართველო აპარატი შესდგება დირექტორისა, მებოსტნე აგრონომისა, ზოოტექნიკოსისა, მემინდვრე ბრიგადირისა და სამნეო ნაწილის გამგისაგან. ამ აპარატის შენახვა თვეურად 4 ათასი მანეთი ჯდება.

გლუხოველები ურჩევენ ყველას განსაკუთრებული ყურადღება მიაქციონ საქმის ამ მხარესაც: საჭირო არ არის დიდი აპარატი, საჭირო არ არის სპეციალური განყოფილებები ქარხნის მმართველობაში. გლუხოველები აგრეთვე წინააღმდეგნი არიან „გიგანტომანიისა“, უზარმაზარი მეურნეობების შექმნისადმი მისწრაფებისა. საჭიროა გამოვდიოდეთ თვითეული საწარმოს რეალური შესაძლებლობებიდან, რათა მაქსიმალურად გამოვიყენოთ ყველა შინაგანი რესურსი, ნაკლებად ვამყარებდეთ იმედს სესხებსა და დოტაციაზე.

o

ითვალისწინებენ რ

ЗАО «Сокольнический завод металлоизделий»
ОБЪЯВЛЯЕТ ТОРГИ

на поставку металлических ящиков для упаковки готовой продукции.

Торги состоятся 15 июня 1940 г. в 10 часов утра в помещении заводоуправления по адресу: Сокольники, 3-я Заводская улица, дом 7.

Заявки принимаются до 10 июня 1940 г. включительно.

Справки по телефону № Г 1-12-34.

ЗАЩИТИМ ЗЕМЛЮ ОТ ВРЕДИТЕЛЕЙ!

Борьба с вредителями сельскохозяйственных растений — важное государственное дело

Вредители сельскохозяйственных растений ежегодно уничтожают значительную часть урожая. Только в 1939 году в Советском Союзе вредителями было уничтожено 12 процентов урожая зерновых культур, 15 процентов урожая картофеля, 20 процентов урожая хлопка, 30 процентов урожая сахарной свеклы.

Вредители сельскохозяйственных растений наносят большой ущерб и животноводству. Они уничтожают корма, снижают продуктивность животных, распространяют заразные болезни.

Борьба с вредителями сельскохозяйственных растений — важное государственное дело. Ее успех зависит от сознательности и активности каждого колхозника, рабочего совхоза, служащего МТС.

Вредителей сельскохозяйственных растений очень много. Среди них насекомые, клещи, грызуны, сорные растения, возбудители болезней растений.

Насекомые-вредители имеют различное строение тела, различный образ жизни, различные повадки. Поэтому и борьба с ними должна проводиться различными способами.

Одни насекомые, как, например, колорадский жук, капустная белянка, свекловичная блошка, имеют грызущий ротовой аппарат. Они поедают листья растений. Для борьбы с ними применяются ядовитые вещества, которые опрыскивают или опыляют растения.

Другие насекомые, как, например, тля, клоп-черепашка, имеют сосущий ротовой аппарат. Они высасывают соки растений. Для борьбы с ними применяются ядовитые вещества, которые опрыскивают растения.

Третьи насекомые, как, например, капустная моль, свекловичная минирующая муха, живут внутри растений, питаются их тканями. Для борьбы с ними применяются ядовитые вещества, которые опрыскивают растения.

Четвертые насекомые, как, например, проволочник, личинка майского жука, живут в почве, повреждают корни растений. Для борьбы с ними применяются ядовитые вещества, которые вносятся в почву.

Пятые насекомые, как, например, капустная совка, живут в почве, повреждают корни растений, а затем выходят на поверхность почвы и повреждают листья растений. Для борьбы с ними применяются ядовитые вещества, которые опрыскивают растения и вносятся в почву.

Клещи — очень мелкие животные, которые высасывают соки растений. Для борьбы с ними применяются ядовитые вещества, которые опрыскивают растения.

Грызуны — полевки, мыши, суслики — повреждают растения, поедают семена. Для борьбы с ними применяются ядовитые вещества, которые вносятся в почву.

Сорные растения отнимают у культурных растений воду, питательные вещества, свет. Для борьбы с ними применяются ядовитые вещества, которые опрыскивают растения.

Возбудители болезней растений — грибы, бактерии, вирусы — вызывают заболевания растений. Для борьбы с ними применяются ядовитые вещества, которые опрыскивают растения.

Ядовитые вещества, применяемые для борьбы с вредителями сельскохозяйственных растений, называются ядохимикатами.

Ядохимикаты — очень опасные вещества. Они могут вызвать отравление человека, животных, птиц, рыб, пчел. Поэтому при работе с ядохимикатами нужно соблюдать осторожность.

Ядохимикаты нельзя хранить в помещениях, где живут люди, где содержатся животные, где хранятся продукты питания, корма, семена.

Ядохимикаты нельзя хранить в открытой таре, в таре, которая может пропускать воздух.

Ядохимикаты нельзя хранить в таре, которая может пропускать воду.

Ядохимикаты нельзя хранить в таре, которая может разрушиться.

Ядохимикаты нельзя хранить в таре, которая может загрязнить продукты питания.

Ядохимикаты нельзя хранить в таре, которая может загрязнить корма.

Ядохимикаты нельзя хранить в таре, которая может загрязнить семена.

Ядохимикаты нельзя хранить в таре, которая может загрязнить воду.

Ядохимикаты нельзя хранить в таре, которая может загрязнить почву.

Ядохимикаты нельзя хранить в таре, которая может загрязнить воздух.

Ядохимикаты нельзя хранить в таре, которая может загрязнить растения.

Ядохимикаты нельзя хранить в таре, которая может загрязнить животных.

Ядохимикаты нельзя хранить в таре, которая может загрязнить людей.

Ядохимикаты нельзя хранить в таре, которая может загрязнить пищу.

Ядохимикаты нельзя хранить в таре, которая может загрязнить одежду.

Ядохимикаты нельзя хранить в таре, которая может загрязнить обувь.

Ядохимикаты нельзя хранить в таре, которая может загрязнить посуду.

Ядохимикаты нельзя хранить в таре, которая может загрязнить инвентарь.

Ядохимикаты нельзя хранить в таре, которая может загрязнить транспорт.

Ядохимикаты нельзя хранить в таре, которая может загрязнить склады.

Ядохимикаты нельзя хранить в таре, которая может загрязнить амбары.

Ядохимикаты нельзя хранить в таре, которая может загрязнить сараи.

Ядохимикаты нельзя хранить в таре, которая может загрязнить погреба.

Ядохимикаты нельзя хранить в таре, которая может загрязнить подвалы.

Ядохимикаты нельзя хранить в таре, которая может загрязнить чердаки.

Ядохимикаты нельзя хранить в таре, которая может загрязнить крыши.

Ядохимикаты нельзя хранить в таре, которая может загрязнить стены.

Ядохимикаты нельзя хранить в таре, которая может загрязнить полы.

Ядохимикаты нельзя хранить в таре, которая может загрязнить потолки.

Ядохимикаты нельзя хранить в таре, которая может загрязнить окна.

Ядохимикаты нельзя хранить в таре, которая может загрязнить двери.

Ядохимикаты нельзя хранить в таре, которая может загрязнить ворота.

Ядохимикаты нельзя хранить в таре, которая может загрязнить заборы.

Ядохимикаты нельзя хранить в таре, которая может загрязнить ограды.

Ядохимикаты нельзя хранить в таре, которая может загрязнить изгороди.

Ядохимикаты нельзя хранить в таре, которая может загрязнить плетни