9548

ᲒᲐᲠᲚᲔᲢᲐᲠᲔᲑᲝᲜ ᲧᲕᲔᲚᲐ ᲥᲕᲔᲧᲜᲘᲡᲐ, ᲨᲔᲔᲠᲗᲓᲘᲗ!

კომუნისტი

ᲡᲐᲥ. ᲙᲞ. (ᲑᲝᲚᲨ.) ᲪᲔᲜᲢᲠᲐᲚᲣᲠᲘ ᲙᲝᲛᲘᲢᲔᲢᲘᲡ, ᲗᲑᲘᲚᲘᲡᲘᲡ ᲙᲝᲛᲘᲢᲔᲢᲘᲡᲐ ᲓᲐ ᲡᲐᲥᲐᲠᲗᲕᲔᲚᲝᲡ ᲡᲡᲠ ᲛᲨᲠᲝᲛᲔᲚᲗᲐ ᲓᲔᲞᲣᲢᲐᲢᲔᲑᲘᲡ ᲡᲐᲑᲭᲝᲗᲐ ᲠᲩᲔᲕᲘᲡ ᲝᲠᲒᲐᲜᲝ

ᲙᲝᲛᲣᲜᲘᲡᲢᲘ — ᲝᲠᲒᲐᲜ ᲪᲔᲜᲢᲠᲐᲚᲣᲠᲝᲓ ᲘᲡ ᲗᲑᲘᲚᲘᲡᲡᲙᲘᲡ ᲙᲝᲛᲘᲢᲔᲢᲔᲑᲘᲡ ᲓᲐ ᲒᲠᲣᲖᲘᲘᲡ ᲡᲡᲠ ᲙᲐᲨᲘᲡ ᲓᲔᲞᲣᲢᲐᲢᲗᲐ ᲡᲝᲕᲘᲔᲗᲔᲑᲘᲡ

ᲙᲘᲠᲐ
18 ᲝᲥᲢᲝᲛᲑᲔᲠᲘ
1940 წ.
№ 239 (5940)
ფასი 10 კაპ.

ახალი, აყვავებული კოლხიდისათვის

ის დიდი მუშაობა, რომელიც ფერგანული გამოცდილების მიხედვით საქართველოს კოლმეურნეებმა ჩაატარეს და ამჟამადაც ატარებენ საგზაო მშენებლობის, ჭაობების დაშრობის, სარწყავი არხების გაყვანის, წყალსადენების და წყალსატევების მოწყობის დარგში, ნათელი დადასტურებაა იმისა, თუ როგორ სწრაფად იზრდება კოლმეურნეთა ფართო მასებში კომუნისტური შეგნებულობა.

კოლხიდის ზონის რაიონების კოლმეურნეობებმა და კოლმეურნეებმა გადასწყვიტეს მიღონ შრომითი მონაწილეობა იმ გეგმების შესრულებაში, რომლებიც პარტიამ და მთავრობამ დასახეს კოლხიდის დაბლობის დაშრობისათვის, მიმდინარე წელს იქ შეასრულონ უფასოდ 1 მილიონი მანეთის სამუშაო, აგრეთვე 2 მილიონი მანეთის სამუშაო ფასით. ახლა ათასობით კოლმეურნე მუშაობს ყოველდღიურად ახალი, აყვავებული კოლხიდის მშენებლობაზე. კოლმეურნეებს გაჰყავთ გზები და არხები, ისინი აგებენ ხიდ-ბოგირებს, ამაგრებენ მდინარეთა ნაპირებს, წმენდენ ნიადაგს უსარგებლო ტყე-ჯაგნარისაგან.

მასალები, რომლებიც „კომუნისტში“ ქვეყნდება, ნათლად მოწმობენ იმ დიდ ენტუზიაზმს, რასაც კოლმეურნეები კოლხიდის დაშრობის სამუშაოებისადმი იჩენენ. შეუდგა რა საქმეს, როგორც წინათ ვწერდით, ზუგდიდის რაიონის 2.000 კოლმეურნემ წერილით მიმართა ბაშის, გეგეჭკორის, ცხაკაიას, ხობის, წალენჯიხის, ჩხოროწყუს, ლანჩხუთის, ფოთის, ჩოხატაურის, წულუკიძისა და სამტრედიის რაიონების კოლმეურნეებს კოლხიდის დაბლობის დაშრობის სამუშაოებში აქტიური მონაწილეობისათვის სოციალისტური შეჯიბრების მოწყობის შესახებ. ზუგდიდელთა მოწოდების საპასუხოდ ასობით კოლმეურნეობა, ბრიგადა და ათასობით კოლმეურნე ჩაება სოცშეჯიბრებაში და იკისრა კონკრეტული ვალდებულებანი.

ლანჩხუთის რაიონმა სოცშეჯიბრებაში ჩაბმის შემდეგ 1300 კოლმეურნე გამოიყვანა რაიონის ნაპირების გასამაგრებლად. სარგებლობდნენ რა ადგილობრივი პარტიული ორგანიზაციების ყოველდღიური ხელმძღვანელობითა და დახმარებით, პირველი 6 დღის განმავლობაში კოლმეურნეებმა 40.000 კუბური მეტრი მიწის სამუშაო შეასრულეს. ფერგანელთა გამოცდილების გამოყენებით და კოლმეურნეთა შორის სოცშეჯიბრების ფორმით გაწლით წალენჯიხის რაიონის 1.100 კოლმეურნემ ვადაზე ადრე, გადაჭარბებით და მაღალხარისხოვნად შეასრულა ნაკისრი ვალდებულება 100 ჰექტარ ფართობზე ტყე-ბუჩქნარის ამოძირკვის შესახებ.

ჩოხატაურის რაიონის კოლმეურნეებმა რამდენიმე დღეში 100 ათასი მანეთის სამუშაო შეუსრულეს კოლხიდეშენს. ხობის რაიონის 1.200 კოლმეურნეს ამჟამად მდინარე ხობის მარჯვენა ნაპირზე გაჰყავს 3,5 კილომეტრიანი ჯებირი, სადაც 55 ათასი კუბური მეტრი მიწის სამუშაო უნდა შესრულდეს. ასეთივე ენტუზიაზმით მუშაობენ კოლხიდის ზონის რაიონების მთელ რიგ სხვა კოლმეურნეობებშიც.

ზუგდიდის, ლანჩხუთის, ხობისა და სხვა რაიონების პარტიულ ორგანიზაციებს ფართოდ აქვთ გაშლილი მასობრივი პოლიტიკური მუშაობა კოლხიდაში მომუშავე კოლმეურნეთა შორის, მოწინავეთა დასაჯილდოებლად ბევრგან დაწესებულია გარდამავალი დროშები, მშენებლობაზე უშვებენ კედლისა და ნაბიჭვ გაზეთებს, ატარებენ საუბრებს. და ყველაფერი ეს მიმართულია იმისაკენ, რომ ყველა რაიონმა, ყველა კოლმეურნეობამ, ბრიგადამ და კოლმეურნემ მიაღწიოს შრომის მაღალ ნაყოფიერებას, გეგმების გადაჭარბებით შესრულებას.

ნაკლოვანებათა შორის აღსანიშნავია, რომ ზოგიერთ კოლმეურნეობას კოლხიდაშენი არ უწევს სათანადო ტექნიკური ხელმძღვანელობას, ყველგან სრული დატვირთვით არ იყენებენ ესკავატორებს. შემდეგში ეს არ უნდა განმეორდეს. საქმე ისე უნდა მოეწყოს, რომ შეუფერხებლად მუშაობდნენ ესკავატორები და თვითეული კოლმეურნის ნამუშევარი იყოს ხარისხოვანი და ტექნიკურად სწორად შესრულებული. ამისათვის კი საჭიროა ძალების სწორად განაწილება და ცალკე უბნებზე ტექნიკური მეთვალყურეობის გაძლიერება. მოფიქრებულად უნდა გამოვიყენოთ თვითეული დღე, თვითეული საათი. არ უნდა განმეორდეს ისეთი ფაქტი, როცა გეგეჭკორის რაიონიდან კოლხიდის სამუშაოებზე ჩასულ ზოგიერთ კოლმეურნეს თან არ წაუღია სამუშაო იარაღები.

კოლხიდის დაბლობის დაშრობასა და ათვისებას დიდი სამეურნეო და პოლიტიკური მნიშვნელობა აქვს. ხალხთა საყვარელი ბელადი მშობლიური **სტალინი**, პარტია და მთავრობა დიდ მზრუნველობას იჩენენ კოლხიდის დაბლობის აღმშრობის სამუშაოებისადმი. ამის ნათელი დადასტურებაა ის ფაქტიც, რომ წელს კოლხიდის დაშრობის სამუშაოებზე 17 მილიონი მანეთი იხარჯება. ხოლო მომავალი წლისათვის სსრ კავშირის სახკომსაბჭოს და საკ. კ. პ. (ბ) ცენტრალური კომიტეტის 1940 წლის 25 აპრილის დადგენილებით გათვალისწინებულია დაიხარჯოს 30 მილიონი მანეთი. ქართველი ხალხის სახელოვანი შვილის ამხ. **ლ. ბერიას** ხელმძღვანელობით და დახმარებით საქართველოს პარტიულმა და არაპარტიულმა მოწმეებიც ეძებენ მეტად ნაყოფიერი მუშაობა გასწიეს კოლხიდის დაბლობის დაშრობის შესახებ დიდი **სტალინის** მითითებათა შესასრულებლად, მაგრამ გასაკეთებელი ჯერ კიდევ ბევრია.

ამჟამად ამოცანა იმაში მდგომარეობს, რომ კოლმეურნეობებში შრომის დისციპლინის განმტკიცებით, ძალთა სწორი განაწილებით სწრაფად და უდანაკარგოდ ავღოთ მოსავალი, დროზე შევასრულოთ ყველა მიმდინარე სამუშაო და მთელი ზედმეტი მუშახელი გავგზავნოთ კოლხიდის დაბლობის დაშრობის სამუშაოებზე.

ყოველმხრივ უნდა წავახალისოთ კოლმეურნეები, რომლებიც თავდადებით იბრძვიან ახალი კოლხიდისათვის, გავწიოთ მათში მგზნებარე აგიტაცია იმაზე, თუ რა უდიდესი მნიშვნელობა აქვს კოლხიდის დაბლობის დაშრობას სუბტროპიკულ მეურნეობათა შემდგომი განვითარებისათვის, კოლმეურნეობათა და კოლმეურნეთა კეთილდღეობის კიდევ უფრო გაუმჯობესებისათვის.

კოლხიდის ზონის რაიონების პარტიული, საბჭოთა ორგანიზაციების და კოლხიდაშენის ხელმძღვანელთა გადაუდებელი ამოცანაა დაჩქარებით აღმოფხვრან არსებული ნაკლოვანებანი, მაქსიმალურად გამოიყენონ ადგილობრივი რესურსები და ახალი წარმატებებით შეხვდნენ დიდი ოქტომბრის სოციალისტური რევოლუციის XXIII წლისთავს. უკრაინისა და საქართველოს მოძმე საბჭოთა რესპუბლიკების მშრომელთა სოციალისტური შეჯიბრება, რაც ამჟამად ახალი ძალით ჩაღდება, ისე უნდა წარვმართოთ, რომ კოლხიდის დაბლობის დაშრობის სამუშაოებში ჩავაბათ კოლმეურნეობათა რაც შეიძლება მეტი თავისუფალი მუშახელი და ადგილებისადმი ოპერატიული ხელმძღვანელობის კიდევ უფრო გაძლიერებით უზრუნველვყოთ პარტიისა და მთავრობის მიერ დაწესებული გეგმების გადაჭარბებით და მაღალხარისხოვნად შესრულება.

კინოფიცმი „სპალინური ადგილები“

მოსკოვი, (ჩვენი საკ. კორ.). თბილისს გამოემგზავრა სტუდია „მოსტეხფილმის“ შემოქმედებითი კოლექტივი, რომელიც ამთავრებს გადაღებას ისტორიულ - ბიოგრაფიული ფილმისას „სტალინური ადგილები“. ამ ფილმში მაყურებელი ნახავს გორს, თბილისს, ბათუმს, ბაქოს, ყველა იმ ადგილს, რომელიც დაკავშირებულია სტალინის ცხოვრებასა და რევოლუციურ მოღვაწეობასთან საქართველოსა და ამიერ-კავკასიაში. უკვე გადაღებულია სოლვიჩეგოდსკი, კურეიკა, ლენინგრადი. თბილისში მორიგი გადაღებისათვის გამოემგზავრნენ რეჟისორები დუბინსკი და გურევიჩი და ოპერატორი მოგილევსკი. ფილმისათვის მუსიკას სწერს ვანო მურადელი. ფილმის გადაღება, აგრეთვე მუსიკა მიმდინარე წელსვე დამთავრდება.

აერონავტთა საგამოკვლევო გაფრენა

11 ოქტომბერს ამინდის ცენტრალურმა ინსტიტუტმა მოაწყო 900 კუბმეტრი მოცულობის საჰაერო ბურთების ახალი საგამოკვლევო გაფრენა. 10 საათსა და 44 წუთზე აეროლოგიური ობსერვატორიის მოედნიდან თითქმის ერთდროულად აფრინდნენ აეროსტატები „სსსრ ვრ-63“ და „სსსრ ვრ-72“. გაფრინდნენ პილოტები ამხ. სვერშჩკი და ზინოვეევი, ობსერვატორიის მეცნიერი თანამშრომელი ამხ. ბელინსკი და ზაიცევი.

აეროსტატებზე დადგმულია ხელსაწყოები სამეცნიერო სამუშაოს მთელი კომპლექსის ჩასატარებლად. მეცნიერ მუშაკების განკარგულებაშია სპეციალური ხელსაწყოები ტენიანობისა და წნევის გამოსაკვლევად, აგრეთვე საჰაერო მასების მიმართულების განსაზღვრისათვის. აეროსტატებზე არსებული პორტატიული რადიოსადგურების შემწეობით ჯგუფური გაფრენის მონაწილეებს რეგულარული რადიოკავშირი ექნებათ ურთიერთშორის.

ციკლონის კვალდაკვალ

12 ოქტომბერს მოსკოვს ცნობა მიიღეს, რომ 10 და 11 ოქტომბერს დიდი სამეცნიერო-საკვლევო მიზნით გაფრენილი აეროსტატები უკვე დაეშვნენ. სუბსტრატოსტატმა „სსსრ ვრ-62“, რომელიც ციკლონს მიჰყვებოდა, ჰაერში დაახლოებით ერთ დღე-ღამეს დაჰყო. 20 საათის განმავლობაში მისი ეკიპაჟი ღრუბლებში და ღრუბლებს ზემოთ დაფრინავდა სამზე მეტ კილომეტრ სიმაღლეზე. სუბსტრატოსტატი დაეშვა სმოლენსკის ოლქის იზდებკოვოს რაიონის სოფელ ფაუსტოვოს მახლობლად.

პილოტი ნადეჟდა ბოლშაკოვა და მეცნიერი თანამშრომელი ტატიანა ციტოვიჩი, რომლებიც „სსსრ ვრ-65“ აეროსტატით გაფრინდნენ, ლენინგრადის ოლქის პესტოვოს რაიონის სოფელ ბიკოვოსთან დაეშვნენ. მათ ჰაერში დაჰყვეს 15 საათს. აეროსტატი „სსსრ ვრ-49“ (მეთაური ამხ. რომაჩინი) ქალაქ უსტიუჟნის მახლობლად დაეშვა.

საჰაერო ბურთები, რომლებიც 11 ოქტომბერს საგამოკვლევო მიზნით გაფრინდნენ ამხ. ზინოვეევისა და სვეშჩიკის მეთაურობით, იმავე დღეს ქალაქ კაშინის (კალინინის ოლქი) რაიონში დაეშვნენ.

ყველა აეროსტატის ეკიპაჟებმა დაეალებული საქმე მთლიანად შეასრულეს. შეგროვებულია მდიდარი მასალა იმ საჰაერო მასის ხასიათის შესახებ, რომელიც ციკლონს ახლდა. (საკდესი).

1938 წლის სესხის ფირაქი

სვერდლოვსკი, 11 ოქტომბერი (საკდესი). დღეს საღამოს ხელოვნების სახლში შესდგა 1938 წლის სახელმწიფო სამინაო მომგებიანი სესხის მე-14 ტირაჟი. ტირაჟის წინ რამდენიმე დღის განმავლობაში ქალაქის შემხახველმა სალაროებმა თითქმის 2,5 მილიონი მანეთის ობლიგაცია გაჰყიდეს. სულ გათამაშებულ იქნა 11.503.200 მანეთის 17.040 მოგება. გამსვლელი შემნახველი სალარო აქვე დარბაზში ანაღდებდა მოგებას.

თამბაქოს შეგნება კოლმეურნეობებში

10 ოქტომბრისათვის თამბაქოს შეტეხის გეგმა საქართველოს კოლმეურნეობებში შესრულდა 79,5 პროცენტით, შეტეხილია 109.763.880 ზონარმეტრი თამბაქო. აჭარის ასს რესპუბლიკაში გეგმა შესრულებულია 127,5 პროცენტით, აფხაზეთის ასს რესპუბლიკაში—69,8 პროცენტით, ზუგდიდში—100,6, ჩოხატაურში—83, გურჯაანში—87,1, სიღნაღში — 78,5, წითელწყაროში — 81,9, ყვარელში—82,8, ლაგოდეხში—78,8, ბორჩალოში — 100 და ლუქსემბურგში—106,4 პროცენტით.

ქრონიკა

სსრ კავშირის სახკომსაბჭომ ამხ. **ვ. ი. ბელოუსოვი** დანიშნა გზათა სახალხო კომისრის მოადგილედ და შეიყვანა გზათა სახალხო კომისარიატის კოლეგიის შემადგენლობაში. (საკდესი).

უკრაინისა და საქართველოს მოძმე საბჭოთა რესპუბლიკების მშრომელთა სოციალისტური შეჯიბრება

დეპეშით კიევიდან

ბევრი რამ გვაქვს საამბობი ძვირფასი სტუმრებისათვის

ამ ორი წლის წინათ საქართველოდან მშობლიურ კოლმეურნეობაში დაბრუნდა წარუშლელი შთაბეჭდილებებით აღსავსე პაშა გრიშჩენკო, რომელიც უკრაინის მშრომელთა დელეგაციის შემადგენლობაში შედიოდა. მან კოლმეურნეებს უამბო, თუ როგორ მუშაობენ საქართველოს კოლმეურნეობანი, როგორ იბრძვიან ისინი ჩაისა და ციტრუსოვანთა უხვი მოსავლისათვის, სანამუშო მეცხოველეობისათვის. იგი მოძმე საქართველოსა და უკრაინის რესპუბლიკების კოლმეურნეთა სოციალისტური შეჯიბრების მოწინავე იყო.

ახლოვდება დიდი ოქტომბრის სოციალისტური რევოლუციის წლისთავი. დონეცის მადაროელები, გენიჩესკელი კოლმეურნენი, მსუბუქი და ადგილობრივი მრეწველობის მუშაკები საქართველოს მშრომელთა დელეგაციას დღესასწაულებზე იწვევენ უკრაინაში, რათა შეამოწმონ სოციალისტური შეჯიბრებით ნაკისრ ვალდებულებათა შესრულება.

ამ მოწვევას თავიანთ ხმას უერთებენ კიევის რაიონის კაგანოვიჩის სახელობის არტელის კოლმეურნენი.

გააჩაღა წინასაოქტომბრო შეჯიბრება და ემზადება რა იმისათვის, რომ ღირსეულად აღნიშნოს ძვირფასი სტუმრების ჩამოსვლა, კოლმეურნეობა ამთავრებს მზრალად ხვნასა და სხვა სამუშაოს მინდვრებსა და ბოსტნებში.

ვაჯამებთ საქართველოს კოლმეურნეებთან შეჯიბრების შედეგებს. ორი წლის განმავლობაში კოლმეურნეობა უფრო განმტკიცდა და გაიზარდა.

საკოლმეურნეო წარმოების ძირითადი დარგი აქ მეცხოველეობაა. კოლმეურნეობის ფერმები მნიშვნელოვნად გაფართოვდა. სინათლიან, ვრცელ სადგომებში ახლა 415 სული მსხვილფეხა რქიანი პირუტყვი გვყავს.

ამ წლის 9 თვის განმავლობაში კოლმეურნეობამ საშუალოდ თითო ძროხიდან უკვე მიიღო 2880,4 ლიტრი რძე. საშუალო წლური წველადობა აქ 4.100 ლიტრით განისაზღვრება.

კოლმეურნეობის გამგეობა განსაკუთრებით აღნიშნავს ზოგიერთი მწველელი ქალისა და ეგრეთწოდებული დაწყვილებული რგოლების სტახანოვურ მუშაობას. მწველელებმა — ორგზის ორდენოსანმა პაშა გრიშჩენკომ და ანა კახდობამ 9 თვის განმავლობაში თავიანთი ძროხებისაგან 4.298,3 ლიტრი რძე მიიღეს თვითეულმა, იუზია ივანიცკაიამ და დუნია ბონდარენკომ ამავე ხნის განმავლობაში მიიღეს თვითეულმა—3.700,95 ლიტრი, სოფია დავიდენკომ და მარუსია კოსტიუჩენკომ—3.561 ლიტრი თვითეულმა, ვარია ივანიცკაიამ და მარუსია შიანმა—3.532,8 ლიტრი თვითეულმა.

საკოლმეურნეო ბოსტნებში ბოსტნეულის საკმაოდ კარგი მოსავალი მივიღეთ. 15.5 ჰექტარ ფართობზე თითო ჰექტარის მოსავალი აღემატება 300 ცენტნერ კომბოსტოს, 518 ცენტნერ კიტრს, 171 ცენტნერ პომიდორს, 550 ცენტნერ საკვებ ჭარხალს.

საკოლმეურნეო მეურნეობაში მრავალი ცვლილება მოხდა. მექანიზებულია მსხვილფეხა რქიანი პირუტყვის ფერმა. სტუმრების ჩამოსვლისათვის მთლიანად დავამთავრებთ პირუტყვის ავტომატური სარწყულების მოწყობას. ვეუფლებით ძროხის მექანიზებულ წველას. კოლმეურნეობამ ასეთი წველასათვის 40 აპარატი უკვე მიიღო. შენდება ახალი თავლა, რომელიც მოწყობილი იქნება ზოოტექნიკისა და ვეტერინარიის ყველა წესის მიხედვით. აგებულია სარწყავი სისტემა 40 ჰექტარ ახალ ბოსტნებში. მომავალ წელს ეს სისტემა დამატებით მოიცავს კიდევ 30 ჰექტარს.

გაზაფხულზე კოლმეურნეობამ 5 ჰექტარი ვენახი გააშენა. კოლმეურნეებს იმედი აქვთ, რომ საქართველოს მშრომელთა დელეგაციის შემადგენლობაში იქნებიან კოლმეურნე მევენახენი, რომლებიც რჩევით დაგვეხმარებიან ამ ახალი კულტურის ათვისებაში.

საკოლმეურნეო მეურნეობის გაფართოებისა და ახალი მშენებლობისათვის კაგანოვიჩის სახელობის არტელის კოლმეურნენი მარტო წელს აბანდებენ 436.000 მანეთს. ორ მილიონ ნახევარი მანეთი—ასეთი შემოსავლის მიღების ვარაუდი აქვთ წელს კოლმეურნეებს. ბევრი რამ გვაქვს საამბობი ძვირფასი სტუმრებისათვის. ია და ვარდიც ჰფენია მათს გზას უკრაინის საბჭოთა მიწა-წყალზე.

უკრაინის კ. პ. (ბ) ცენტრალური კომიტეტის ორგანოს—გაზეთ „კომუნისტის“ რედაქცია.

ორჯონიკიძის კოლმეურნეობაში

მახარაძე, (საქდესი) სოფ. შრომის ორჯონიკიძის სახელობის კოლმეურნეობა, რომელიც სოციალისტურ შეჯიბრებაშია ჩაბმული უკრაინის სსრ, გენიჩესკის რაიონის სტალინის სახელობის ორდენოსან კოლმეურნეობასთან, ენერგიულად იბრძვის მოსავლის უდანაკარგოდ აღებისათვის. სამინდის მოსაცალს წელს აქ საშუალოდ ჰექტარზე, შარშანდელი 13 ცენტნერის ნაცვლად, მიიღებენ არა ნაკლებ 16 ცენტნერისა. დღემდე ჩაის მწვანე ფოთოლი საშუალოდ ჰექტარზე უკვე მოკრეფილია 2600 კილოგრამზე მეტი, ხოლო ცალკეულ ნაკვეთებზე კი 5-6 ათას კილოგრამამდე.

ამჟამად კოლმეურნეობა გაცხოველებით ემზადება ციტრუსოვანთა მოსავლის ასაღებად.

კოლმეურნეობა დიდ მუშაობას ეწევა მასობრივი სამხედრო-თავდაცვითი მუშაობის დარგში. კოლმეურნეობაში ასზე მეტი კოლმეურნე ეროშოლოვისებური მსროლელის ნიშანს ატარებს. მათ შორის არიან მოწინავე კოლმეურნე ქალები: ზ. ნადირაიშვილი, ლ. გაგუა, ტ. მეგრელიშვილი და სხვები. კოლმეურნეობაში ხშირად ეწყობა კოლმეურნეთა მასობრივი აირწინაღებიანი ლაშქრობა.

ამ დღეებში სოფ. შრომის ორჯონიკიძის სახელობის კოლმეურნეობის წევრთა დელეგაცია 5 კაცის შემადგენლობით უკრაინას გაემგზავრა გენიჩესკის რაიონის სტალინის სახელობის კოლმეურნეობასთან დადებული სოციალისტური ხელშეკრულებით ნაკისრ ვალდებულებათა შესრულების შესამოწმებლად.

საგზაო მუშაკთა ნარმავებანი

მეორე წელია, რაც გრძელდება ორი მოძმე რესპუბლიკის—უკრაინისა და საქართველოს სახკომსაბჭოებთან არსებული მთავარი საგზაო სამმართველოების სისტემათა მუშაკების სოცშეჯიბრება კულტურული გზატკეცილების მშენებლობასა და რემონტზე.

1939 წლის აპრილში უკრაინის სსრ დედაქალაქ კიევში შესდგა საგზაო მუშაკთა სრულიად-უკრაინის რესპუბლიკური კონფერენცია, რომელსაც საქართველოს საგზაო მუშაკების წარმომადგენლებიც ესწრებოდნენ. იქ ხელმოწერილ იქნა სოცშეჯიბრების ხელშეკრულება. ამავე კონფერენციაზე ჟიტომირის ოლქმა გამოიწვია სამხრეთ-ოსეთის ოლქი. ამ ოლქების წარმომადგენლებმა სოცხელშეკრულებას ხელი მოაწერეს ქ. სტალინირში.

ნაკისრ ვალდებულებათა სასახელოდ განაღდებისათვის ფართოდ გაიშალა შეჯიბრება საგზაო-საექსპლოატაციო უბნებსა, სამშენებლო ობიექტებსა და საგზაო განყოფილებებს შორის. შეჯიბრებაში თავი გამოიჩინეს სიღნაღისა და ქუთაისის საგზაო - საექსპლოატაციო უბნებმა და ლანჩხუთის რაიონის საგზაო განყოფილებამ.

საქართველოს საგზაო მუშაკებმა მთელი ხალხის უაქტიურესი დახმარებით 1939 წლის გზების მშენებლობის, რემონტისა და საგზაო მშენებლობაში მოსახლეობის შრომითი მონაწილეობის გეგმა საგრძნობი გადაჭარბებით შეასრულეს. ასევე წარმატებით სრულდება ეს გეგმა მიმდინარე წელს. გზების ექსპლოატაციის დარგში მიცემული წლიური გეგმის შესრულება უკვე 80 პროცენტს სჭარბობს. ახლა იბრძვიან იმისათვის, რომ იგი ვადამდე—7 ნოემბრისათვის შეასრულონ. კაპიტალური მშენებლობის სამი კვარტალის გეგმა უკვე 100 პროცენტით არის შესრულებული.

განსაკუთრებით აღსანიშნავი ის არის, რომ წელს მთვნეა საგზაო მუშაკებმა მთავრობისაგან 5.800.000 მანეთის დამატებითი სამუშაოების შესრულების დავალება მიიღეს მშენებლობისა და კაპიტალური რემონტის ხაზით, რაც აგრეთვე ძირითადად წარმატებით სრულდება.

მოძმე უკრაინასთან სოცშეჯიბრებაში ჩაბმულმა საქართველოს საგზაო მუშაკებმა დიდი ფერგანის არხის მშენებელთა მდიდარი გამოცდილების ფართოდ გამოყენებით, შესძლეს მთელი რიგი ახალი გზების უმოკლეს ვადაში გაყვანა (ცაგერი—წყალტუბო, გუფთა-ჩასავალი, სტალინირი — ლენინგორი, ბაღდათი — ზეგანი — საკრაული და სხვ.). აგებულ იქნა მთელი რიგი რკინაბეტონისა და ხის ხიდები, კაპიტალურად შეკეთდა მრავალი გზა, რომელთაც უაღრესად დიდი სამეურნეო და თავდაცვითი მნიშვნელობა აქვთ.

ახლა ჩვენი საგზაო მუშაკები ჩაბმული არიან წინასაოქტომბრო შეჯიბრებაში და იბრძვიან იმისათვის, რომ წლიური გეგმების შესრულების მაღალი მაჩვენებლებით შეხვდნენ ოქტომბრის რევოლუციის 23 წლისთავს.

უკრაინისა და საქართველოს საგზაო მუშაკებს შორის ამ ორი წლის წინათ დაწყებული სოცშეჯიბრება ნაყოფიერად გრძელდება. ამასწინათ უკრაინიდან მიიღეს წერილი, სადაც გამოთქმულია სურვილი ამ შეჯიბრების 41 წელშიაც გაგრძელების შესახებ. ეს წინადადება საქართველოს საგზაო მუშაკების მიერ მიღებულია.

სახელოვან დღესასწაულს საამაყო მაჩვენებლებით შეხვდებიან

თბილისის საორთქლმავლო დეპოს მოწინავე სტახანოველები, ბრიგადები, საამქროები ჩაებნენ წინასაოქტომბრო შეჯიბრებაში. მათ აიღეს ანალი საწარმო ვალდებულებანი, რათა ახალი საჩუქრები მოუმზადონ სამშობლოს ოქტომბრის რევოლუციის სახელოვანი XXIII წლისთავისათვის, რათა გამარჯვებული გამოვიდნენ საბჭოთა უკრაინის ნიჟნედნეპროვსკის კვანძის დეპოს კოლექტივთან შეჯიბრებაში.

კომკავშრომულმა მესამე საკომპლექსო ბრიგადამ, რომელსაც ორდენოსანი ამხ. შ. ჩიზანაშვილი ხელმძღვანელობს, ვალდებულება აიღო ოქტომბერში გეგმის ზეგით მიმდინარე შეკეთებიდან გამოუშვას 10 ორთქლმავალი და შეჯიბრებაში გამოიწვია ამხ. მ. პატარქალიშვილის მეორე საკომპლექსო ბრიგადა. მათი საერთო ვალდებულებებია, რომ ბრიგადის არცერთმა წევრმა არ დაარღვიოს შრომის დისციპლინა, გადაჭრით გაუმჯობესონ პროდუქციის ხარისხი.

მესამე ბრიგადას არ ჩამორჩა გამჩარხავი საამქროს კომკავშირული ბრიგადა ამხ. კ. სიხჯიკაშვილის ხელმძღვანელობით. ამ ბრიგადამ იკისრა ოქტომბერში გეგმის ზევით გამოუშვას 4 ორთქლმავალი და შეჯიბრებაში გამოიწვია სახარატო საამქროდან ვ. ქამუშაძის ბრიგადა.

ზეინკლებმა ე. გეიკუმმა და მ. გრიგორცერმა იკისრეს მიცემული სამუშაო ნაცვლად 15 ნოემბრისა 1 ნოემბრისათვის შეასრულონ.

ზეინკალმა ალ. რამიშვილმა აიღო ვალდებულება მიმდინარე თვეში გეგმის გადამეტებით შეაკეთოს ორთქლმავლის 5 მკვეთარი.

ტექნიკური სიჩქარის და გარბენის გეგმის გადაჭარბებით შესრულება, უწუნოდ და უთვალოდ მუშაობა, ხაშური-აღსტაფის ხაზზე ისე მუშაობა, რომ ორთქლმავალი დეპოში არ შეიყვანონ, ორთქლმავალი გარეცხვიდან გარეცხვამდე ნაცვლად 7.000 კილომეტრისა ატარონ 10.000 კილომეტრზე, დეკადაში ერთხელ აიჩუნაღით წაიყვანონ მძიმე წონის მატარებლები — ასეთი ვალდებულებები აიღეს სტახანოველმა შემანქანეებმა ამხ. ნ. ჩიგოგიძემ და ს. შენგელაიამ. დაახლოებით ასეთივე ვალდებულება აიღო მემანქანე ამხ. მ. ღონღაძემ. მან იკისრა ერთი ორთქლმავლით ნაცვლად 1.150 ტონისა ატაროს 1.300 ტონიანი მატარებელი.

დეპოელები აღებულ ვალდებულებებს საქმით ანაღდებენ. ბევრი მათგანი ყოველდღიურად გეგმას 200-300 პროცენტით ასრულებს. ისინი სახელოვან დღესასწაულს საამაყო მაჩვენებლებით შეხვდებიან.

○

თბილისის საორთქლმავლო დეპოს კოლექტივი დიდი სიხარულით შეხვდა საბჭოთა უკრაინის მშრომელთა მიპატიჟებას, რათა საქართველოს მშრომელთა წარმომადგენლები ესტუმრონ მოძმე უკრაინელებს ოქტომბრის დიად დღესასწაულში მონაწილეობის მისაღებად, სოციალისტური შეჯიბრების ხელშეკრულებათა შესრულების შესამოწმებლად.

ამ ამბებთან დაკავშირებით თბილისის საორთქლმავლო დეპოს კოლექტივმა დეპოში გაუგზავნა ნიჟნედნეპროვსკის კვანძის დეპოს, რომელშიც ლაპარაკია სოციალისტური შეჯიბრების კიდევ უფრო ფართოდ გაშლაზე, შრომის დისციპლინის გადაჭრით განმტკიცებაზე, პროდუქციის ხარისხის გაუმჯობესებასა და ზამთრისათვის სანიმუშოდ მომზადებაზე.

— ვღებულობთ ვალდებულებას დიდი ოქტომბრის XXIII წლისთავი ავღნიშნოთ ახალი საწარმოო წარმატებებით, 1941 წელს შევხვდეთ გეგმის ყველა მიჩვენებლის შესრულებით“, — ნათქვამია თბილისის საორთქლმავლო დეპოს კოლექტივის დეპეშაში.

ორჯონიკიძის თეატრების შეჯიბრება

მეორე წელია გრძელდება სოციალისტური შეჯიბრება საქართველოსა და უკრაინის თეატრალური ხელოვნების მუშაკთა შორის. იგი წარმოიშვა ჩვენი ქვეყნის კოლმეურნეების, მეცნიერებისა და კულტურის მუშაკების მიერ უკრაინის სსრ სახალხო მეურნეობის სათანადო დარგების მუშაკთა გამოწვევის საფუძველზე.

გასული წლის ზაფხულში რუსთაველის სახელობის ლენინის ორდენოსანმა თეატრმა ამოგზაურა უკრაინაში და ქართული სასცენო ხელოვნების ნიმუშები უჩვენა უკრაინელ მაყურებელს. უკრაინის მაყურებელმა განსაკუთრებულის გულთბილობით მიიღო რუსთაველის თეატრი და გულითად შეხვედრას უწყობდა მას ყველგან.

ერთერთი შეხვედრის დროს კიევში დაიდგა სოციალისტური შეჯიბრების ხელშეკრულება კიევის ივანე ფრანკოს სახელობის ლენინის ორდენოსან თეატრთან. რუსთაველის თეატრმა იკისრა გამალი გარეცხვიდან გარეცხვამდე ნაცვლად 7.000 კილომეტრისა ატარონ 10.000 კილომეტრზე, დეკადაში ერთხელ აიჩუნაღით წაიყვანონ მძიმე წონის მატარებლები — ასეთი ვალდებულებები აიღეს სტახანოველმა შემანქანეებმა ამხ. ნ. ჩიგოგიძემ და ს. შენგელაიამ. დაახლოებით ასეთივე ვალდებულება აიღო მემანქანე ამხ. მ. ღონღაძემ. მან იკისრა ერთი ორთქლმავლით ნაცვლად 1.150 ტონისა ატაროს 1.300 ტონიანი მატარებელი.

დეპოელები აღებულ ვალდებულებებს საქმით ანაღდებენ. ბევრი მათგანი ყოველდღიურად გეგმას 200-300 პროცენტით ასრულებს. ისინი სახელოვან დღესასწაულს საამაყო მაჩვენებლებით შეხვდებიან.

○

თბილისის საორთქლმავლო დეპოს კოლექტივი დიდი სიხარულით შეხვდა საბჭოთა უკრაინის მშრომელთა მიპატიჟებას, რათა საქართველოს მშრომელთა წარმომადგენლები ესტუმრონ მოძმე უკრაინელებს ოქტომბრის დიად დღესასწაულში მონაწილეობის მისაღებად, სოციალისტური შეჯიბრების ხელშეკრულებათა შესრულების შესამოწმებლად.

ამ ამბებთან დაკავშირებით თბილისის საორთქლმავლო დეპოს კოლექტივმა დეპოში გაუგზავნა ნიჟნედნეპროვსკის კვანძის დეპოს, რომელშიც ლაპარაკია სოციალისტური შეჯიბრების კიდევ უფრო ფართოდ გაშლაზე, შრომის დისციპლინის გადაჭრით განმტკიცებაზე, პროდუქციის ხარისხის გაუმჯობესებასა და ზამთრისათვის სანიმუშოდ მომზადებაზე.

— ვღებულობთ ვალდებულებას დიდი ოქტომბრის XXIII წლისთავი ავღნიშნოთ ახალი საწარმოო წარმატებებით, 1941 წელს შევხვდეთ გეგმის ყველა მიჩვენებლის შესრულებით“, — ნათქვამია თბილისის საორთქლმავლო დეპოს კოლექტივის დეპეშაში.

ორი მოძმე ქვეყნის ახალგაზრდობის მეგობრული კავშირი

თბილისის მე-16 სკოლის მე-4 კლასის მოსწავლეები 10 ოქტომბერს განსაკუთრებულმა სიხარულ

სსრ კავშირსა და ფინეთს შორის ალანდის კუნძულების დემილიტარიზაციისა და შეუიარაღებლობის შესახებ შეთანხმების ხელმოწერა

11 ოქტომბერს მოსკოვში ხელი მოაწერეს სსრ კავშირსა და ფინეთს შორის დადებულ შეთანხმებას ალანდის კუნძულების შესახებ.

საბჭოთა კავშირის მხრივ შეთანხმებას ხელი მოაწერა საგარეო საქმეთა სახალხო კომისარმა ამხ. ვ. მ. მოლოტოვმა, ხოლო ფინეთის მხრივ — ფინეთის მოსკოველმა დესპანმა ბ-მა ი. კ. პაასიკივიმ.

შეთანხმების ტექსტი მოყვანილია ქვემოთ.

სსრ კავშირისა და ფინეთის შეთანხმება ალანდის კუნძულების შესახებ

ერთის მხრივ, სსრ კავშირის მთავრობამ და, მეორე მხრივ, ფინეთის რესპუბლიკის მთავრობამ, აღფრთოვანებულებმა იმის სურვილით, რომ განმტკიცებულ იქნას მათი უშიშროებისა და მშვიდობიანობის საფუძვლები ბალტიის ზღვაზე, საჭიროდ სცნეს დასდონ ურთიერთშორის ქვემოთ მოყვანილი შეთანხმება, და ამისათვის თავიანთ რწმუნებულებად დაწინაწნეს:

საბჭოთა სოციალისტურ რესპუბლიკათა კავშირის მთავრობამ: სახალხო კომისართა საბჭოს თავმჯდომარე და საგარეო საქმეთა სახალხო კომისარი, ვიაჩესლავ მიხეილის-ძე **მოლოტოვი;**

ფინეთის რესპუბლიკის მთავრობამ—ფინეთის საგანგებო დესპანი მოსკოვში და სრულუფლებიანი მინისტრი იუხო კუსტი **პაასიკივი;**

რომელი რწმუნებულნიც თავიანთ რწმუნებულობათა წარდგენის შემდეგ, რაც ცნობილ იქნა ჯეროვანი ფორმითა და სრული წესრიგით შედგენილად, შეთანხმდნენ შემდეგზე:

მუხლი 1.

ფინეთი ვალდებულებას კისრულობს მოახდინოს ალანდის კუნძულების დემილიტარიზაცია, არ გაამაგროს ისინი და არ დაუთმოს სხვა სახელმწიფოთა შეიარაღებულ ძალებს.

ეს ნიშნავს აგრეთვე, რომ არავითარი დაწესებულება ან საოპერაციო ბაზა, სამხედრო თუ საზღვაო, სამხედრო ავიაციის არავითარი დაწესებულება ან საოპერაციო ბაზა, არავითარი სხვა მოწყობილობა, რომელიც შეიძლება გამოყენებულ იქნას სამხედრო მიზნით, არ შეიძლება შეინარჩუნონ ან შეჰქმნან ალანდის კუნძულების ზონაში არც ფინეთმა და არც სხვა სახელმწიფოებმა, ხოლო არტილერიის დასადგმელად კუნძულებზე არსებული საძირკვლები დანგრეულ უნდა იქნას.

მუხლი 2.

სახელწოდებით „ალანდის კუნძულების ზონა“ ამ შეთანხმებაში იგულისხმება ყველა კუნძული, პატარა კუნძული, კუნძულოვანი ნაპირი და კლდე, რაც კი მდებარეობს წყლის სივრცეში, რომელიც შემდეგი ხაზებით იფარგლება:

ა) ჩრდილოეთით — ჩრდილოეთის განედის 60° 41′ პარალელით.

ბ) აღმოსავლეთით — პირდაპირი ხაზებით, რომლებიც თანმიმდევრობით აერთებენ შემდეგს შემდეგი გეოგრაფიულ პუნქტებს:

1)	60° 41′,0	ჩრდ. განედ. და	21° 00′,0	აღმ. გრძ.	გრინვიჩიდან
2)	60° 35′,9	„ „ „	21° 06′,9	„ „	„
3)	60° 33′,3	„ „ „	21° 08′,6	„ „	„
4)	60° 15′,8	„ „ „	21° 05′,5	„ „	„
5)	60° 11′,4	„ „ „	21° 00′,4	„ „	„
6)	60° 09′,4	„ „ „	21° 01′,2	„ „	„
7)	60° 05′,5	„ „ „	21° 04′,3	„ „	„
8)	60° 01′,1	„ „ „	21° 11′,3	„ „	„
9)	59° 59′,0	„ „ „	21° 08′,3	„ „	„
10)	59° 53′,0	„ „ „	21° 20′,0	„ „	„
11)	59° 48′,5	„ „ „	21° 20′,0	„ „	„
12)	59° 27′,0	„ „ „	20° 46′,3	„ „	„

გ) სამხრეთით — ჩრდილოეთი განედის 59° 27′ პარალელით;

დ) დასავლეთით — პირდაპირი ხაზებით, რომლებიც თანმიმდევრობით აერთებენ შემდეგს გეოგრაფიულ პუნქტებს:

13)	59° 27′,0	ჩრდ. განედ. და	20° 09′,7	აღმ. გრძ.	გრინვიჩიდან
14)	59° 47′,8	„ „ „	19° 40′,0	„ „	„
15)	60° 11′,8	„ „ „	19° 05′,5	„ „	„
16)	მერკეტის კლდის შუა ადგილი				
	60° 18′,4	ჩრდ. განედ. და	19° 08′,5	აღმ. გრძ.	გრინვიჩიდან
17)	60° 41′,0	„ „ „	19° 14′,4	„ „	„

მიკვეთის დროს ალანდის კუნძულების ტერიტორიულ წყლებად ითვლება 3 საზღვაო მილი მანძილი იმ ზემოთ გამოჯნული კუნძულებიდან, პატარა კუნძულებიდან და კლდეებიდან, რომლებიც მუდმივად არ არიან წყალქვეშ.

მუხლი 3

საბჭოთა კავშირს უფლება ენიჭება ალანდის კუნძულებზე იყოლიოს თავისი საკონსულო, რომლის კომპეტენციაში, ჩვეულებრივი საკონსულო ფუნქციების გარდა, შედის იმის შემოწმება, თუ რამდენად ტარდება ცხოვრებაში ალანდის კუნძულების დემილიტარიზაციისა და გაუმაგრებლობის შესახებ ამ შეთანხმების 1-ლი მუხლით გათვალისწინებული ვალდებულებანი.

იმ შემთხვევებში, როცა სსრ კავშირის საკონსულო წარმომადგენელი აღმოაჩენს ისეთ გარემოებებს, რომლებიც, მისი აზრით, ეწინააღმდეგებიან ამ შეთანხმებაში არსებულ დადგენილებებს ალანდის კუნძულების დემილიტარიზაციისა და გაუმაგრებლობის შესახებ, მას უფლება აქვს ალანდის ლენის ლანდსგეგდინგის სამმართველოს საშუალებით მიმართოს ფინეთის ხელისუფალთ განცხადებით ერთად გამოძიების მოხდენის შესახებ.

ამ გამოძიებას სსრ კავშირის საკონსულო წარმომადგენელი და ფინეთის მთავრობის რწმუნებული უაღრესად სასწრაფო წესით ახდენენ.

ერთად გამოძიების შედეგები აღინიშნება ოქმში, რომელიც სდგება ოთხ ცალად, რუსულ და ფინურ ენაზე, და, საჭირო ზომების მისაღებად, ეცნობება ხელშეკრულების დამდებ ორივე მხარის მთავრობებს.

მუხლი 4.

ეს შეთანხმება ძალაში შედის დაუყოვნებლივ, მისი ხელმოწერისთანავე, და უნდა მოხდეს მისი შემდგომი რატიფიკაცია.

სარატიფიკაციო სიგელების გაცვლა მოხდება ქ. ჰელსინკში ათი დღის ვადაში.

შედგენილია ორ ცალად, თვითეული — რუსულ და ფინურ ენაზე, ქ. მოსკოვში 1940 წლის 11 ოქტომბერს.

ვ. მოლოტოვი **ი. კ. პაასიკივი**

ბრძანებულება

სსრ კავშირის უმაღლესი საბჭოს პრეზიდიუმისა

მოსკოვის I სამედიცინო ინსტიტუტის ლენინის ორდენით დაჯილდოების შესახებ

უძველესი უმაღლესი სამედიცინო სასწავლებლის — მოსკოვის I სამედიცინო ინსტიტუტის 175 წლის იუბილესთან დაკავშირებით და სამედიცინო მეცნიერების განვითარების და მედიცინის მაღალკვალიფიციური მოღვაწეების მომზადების დარგში მისი დიდი დამსახურების აღსანიშნავად, დაჯილდოებულ იქნას მოსკოვის I სამედიცინო ინსტიტუტი **ლენინის ორდენით.**

სსრ კავშირის უმაღლესი საბჭოს პრეზიდიუმის თავმჯდომარე
მ. კალინინი

სსრ კავშირის უმაღლესი საბჭოს პრეზიდიუმის მდივანი
ა. გორკინი

ქ. მოსკოვი, კრემლი. 1940 წ. 11 ოქტომბერი.

ბრძანებულება

სსრ კავშირის უმაღლესი საბჭოს პრეზიდიუმისა

მოსკოვის 1-ლი სამედიცინო ინსტიტუტის პროფესორთა და მუშაკთა დაჯილდოების შესახებ

მოსკოვის 1-ლი სამედიცინო ინსტიტუტის 175 წლისთავის იუბილეს აღსანიშნავად დაჯილდოებულ იქნან ინსტიტუტის პროფესორები და უძველესი მუშაკები სამედიცინო მეცნიერების განვითარებისა და სამედიცინო კადრების მომზადების საქმეში დიდი დამსახურებისათვის:

შრომის წითელი დროშის ორდენით

დიმიტრი ალექსანდრეს-ძე **ბურმინი** — მეცნიერების დამსახურებული მოღვაწე, პროფესორი, ჰოსპიტალური თერაპიის კათედრის გამგე.

მაქსიმე პეტრეს-ძე **კონჩალოვსკი** — მეცნიერების დამსახურებული მოღვაწე, პროფესორი, საფაკულტეტო თერაპიის კათედრის გამგე.

ევგენი კონსტანტინეს-ძე **სეპი** — მეცნიერების დამსახურებული მოღვაწე, პროფესორი, ნერვულ ავადმყოფობათა კათედრის გამგე.

„საპატიო ნიშნის“ ორდენით

ილია დავითის-ძე **სტრაშუნი** — პროფესორი, მედიცინის ისტორიის კათედრის გამგე.

მედლით „შრომითი მამაცობისათვის“

გეორგ არტემის-ძე **არტემიევი** — ორგანული ქიმიის ლაბორანტი.

მედლით „შრომითი წარჩინებისათვის“

ივანე გლების-ძე **ტროფიმოვი** — პათოლოგიური ანატომიის კათედრის ლაბორანტი.

სსრ კავშირის უმაღლესი საბჭოს პრეზიდიუმის თავმჯდომარე
მ. კალინინი.

სსრ კავშირის უმაღლესი საბჭოს პრეზიდიუმის მდივანი
ა. გორკინი.

მოსკოვი, კრემლი. 1940 წ. 11 ოქტომბერი.

ტაქტიკური მეცადინეობა ა.-კ. სამხედრო ოლქის ნაწილებში

№ შენაერთის ტაქტიკური მეცადინეობა

№ შენაერთის ხუთდღიანი ტაქტიკური მეცადინეობა მიმდინარეობდა ამიერ-კავკასიის სამხედრო ოლქის ჯარების სარდლის მოადგილის ხელმძღვანელობით.

მეცადინეობის მსვლელობამ გვიჩვენა, რომ მებრძოლებმა და მეთაურებმა გაიგეს თავდაცვის სახალხო კომისრის მითითება იმის შესახებ, რომ ყველა მეცადინეობა მაქსიმალურად უნდა დაუახლოვდეს საბრძოლო გარემოებას. როგორც შემტევი, ისე თავდამცველი მხარეები მეცადინეობის დროს დიდ ყურადღებას უთმობდნენ ჯარის ყველა გვარეობის ურთიერთშეჯდომის მოწესრიგებას, სანგრებში ჩაჯდომას, შენიღბვას და მცირე ქვედანაყოფთა მოქმედებას ბრძოლაში.

განსაკუთრებით საგულისხმო იყო „ბრძოლა“ წინაველზე. ქვედანაყოფმა, რომელსაც მეთაურობს ამხ. მოროშკინი დაიკავა წინაველის მოწინავე პოზიცია. მებრძოლებმა და მეთაურებმა მოხერხებულად გამოიყენეს ადგილმდებარეობა იმისათვის, რათა დაჭანცონ „მოწინააღმდეგის“ ძალები თავდაცვის მთავარ ხაზთან მისვლამდე. ამხ. დრონოვის ასეულის მებრძოლები ისე ჩაჯდნენ სანგრებში და შეინიღბნენ, რომ არათუ ავიაციამ, შეტევაზე გადმოსულებმაც ვერ გამოარკვიეს მათი განლაგება.

დაათვალიერა რა თავდაცვა, ამიერ-კავკასიის სამხედრო ოლქის ჯარების სარდლის მოადგილემ მოიწონა უმცროსი მეთაურის ამხ. ნეიაიფაევის ათეულის და მეტყვიამფრქვევე წითელარმიელის ამხ. გულაევის მოქმედება. მათ ცეცხლის პოზიციები აირჩიეს ისე, რომ შესაძლო იყო „მოწინააღმდეგისათვის“ ცეცხლის გაჩენა რამდენიმე მიმართულებით. ისინი კარგად იყენებენ შენიღბულნი და მშვენივრად ერკვეოდნენ თავიანთ ამოცანებში. საუცხოო მოქმედებისათვის სარდლის მოადგილემ მათ მადლობა გამოუცხადა.

მცირე სიმაღლეზე მოეწყო უმცროსი ლეიტენანტის ამხ. ფედოროვის ბატარეა. ცეცხლის პოზიციები მოხერხებულად იყო არჩეული, მაგრამ მებრძოლებმა ცუდად შენიღბეს ქვემეხები. ჯარების სარდლის მოადგილემ მიუთითა მათ ამ შეცდომაზე და განუმარტა, რომ ასეთ მდგომარეობაში, წამდვილი ბრძოლის დროს, ბატარეა მწყობრიდან იქნებოდა გამოყვანილი.

შემტევი მხარე ძირითადად სწორად მოქმედებდა. მისი მთავარი ნაკლი იმაში მდგომარეობდა, რომ არ იყო ორგანიზებული საკმაო დაზვერვა, განსაკუთრებით წინაველზე შეტევის პერიოდში. მაგალითად, ამხ. შჩერბაკოვის ოცეულმა წინაველზე შეტევის დროს ორი მარცხი განიცადა მხოლოდ იმიტომ, რომ არ იყო გაგზავნილი დაზვერვა, მებრძოლები მოულოდნელად წააწყდნენ მავთულის ღობურას და „მოწინააღმდეგემ“ აქ მათ სროლა აუტეხა.

დილით, მეცადინეობის უკანასკნელ დღეს, დაიწყო საარტილერიო გამიზნვა. როდესაც იგი დამთავრდა, ჰაერში გამოჩნდნენ თვითმფრინავები, რომლებმაც ყუმბარები დააყარეს მთავარი თავდაცვის ზოლის წინამხარეს.

მბრძანებელ პუნქტზე მყოფნი მოკავშირე რესპუბლიკის პარტიისა და მთავრობის ხელმძღვანელნი ინტერესით ადევნებდნენ თვალყურს ცეცხლისა და მოძრაობის მოხერხებულ შეთავსებას.

აფეთქებული ჭურვებიდან 150 მეტრის მანძილზე ქვეითი ჯარი ორგანიზებულად მიდიოდა და უტევდა „მოწინააღმდეგეს“.

მეცადინეობის დამთავრების შემდეგ, სარდლის მოადგილემ წითელარმიელების, უმცროს, საშუალო და უფროს მეთაურთა და უფროსთა შემადგენლობის დასწრებით „ბრძოლის“ ველზე დაწვრილებით გაარჩია მეცადინეობა. ჯარების სარდლის მოადგილემ მიუთითა, რომ ჩატარებული ტაქტიკური მეცადინეობა საგულისხმო იყო ყველა მოწაფილეთათვის და საუცხოო სკოლას წარმოადგენდა შემტევი და თავდამცველი მხარეებისათვის.

— ამ მეცადინეობას მიზნად ჰქონდა დასახული შეემოწმებინა ნაწილების ბრძოლის უნარი ველზე თავდაცვის პირობებში, ცეცხლის პოზიციების არჩევისა და საინჟინერო-ქიმიური დაბრკოლების გადალახვის უნარი.

შემდეგ სარდლის მოადგილემ აღნიშნა თავდამცველი ნაწილების კარგი მოქმედება. მებრძოლებმა და მეთაურებმა სწრაფი ნაბიჯით განვლეს წვიმის დროს ძლიერ დასერილი ადგილები, თავის დროზე მივიდნენ დანიშნულ პუნქტზე, დაიკავეს საბრძოლო წესრიგი, კარგად ჩასხდნენ სანგრებში და შეინიღბნენ.

შეეხო რა შემტევი მხარის მოქმედებას, სარდლის მოადგილემ მიუთითა, რომ ლაშქრობის დროს საკმაოდ არ იყო მოწყობილი „მოწინააღმდეგის“ ავიაციის, ტანკებისა და ცხენოსანი რაზმის თავდასხმის უკუგდება, აგრეთვე მიუთითა იმაზეც, რომ არასაკმაო სიზუსტით იყო მოწყობილი ქვეითი ჯარის სასწავლებლის ღამის ლაშქრობა. უკანასკნელი ბრძოლების გამოცდილებამ გვიჩვენა, რომ განსაკუთრებული ყურადღება უნდა მიექცეს ღამის ლაშქრობის ვარჯიშს.

ჯარების სარდლის მოადგილემ კარგი შეფასება მისცა პოლიტმუშაკებს, რომლებმაც გაიგეს თავდაცვის სახალხო კომისრის ამხ. ტიმოშენკოს მითითებანი, უარჰყვეს მიწერ-მოწერა და შეუდგნენ პრაქტიკულ მუშაობას უშუალოდ ქვედანაყოფებში, რამაც ხელი შეუწყო მეცადინეობის ამოცანათა წარმატებით შესრულებას.

უმცროსი პოლიტხელი
ა. დარიენკო.

საქართველოს მეცნიერთა მუშაობა მომავალ წელს

სსრ კავშირის მეცნიერებათა აკადემიის ინსტიტუტებსა და განყოფილებებში მთავრდება მეცნიერებათა აკადემიის საქართველოს ფილიალის სამეცნიერო - კვლევითი დაწესებულებათა მომავალი წლის მუშაობის გეგმის განხილვა. თბილისის მათემატიკური ინსტიტუტისათვის ფართო პროგრამა არის დასახული. ძირითადი სამუშაო შესრულებული იქნება აკადემიკოს მუსხელიშვილის, პროფესორების—ვეკუას, კუპრაძის და მიქელაძის და სხვა გამოჩენილ მეცნიერთა ხელმძღვანელობით. განზრახულია გამოიცეს „თბილისის მათემატიკური ინსტიტუტის შრომები“, „მიახლოებით გამოანგარიშებათა მეთოდები“, მონოგრაფიები გამოყენებითი მათემატიკის საკითხებზე.

ფილიალის ქიმიური ინსტიტუტი იმუშავებს ჩაის ფოთლის ეთეროვანი ზეთის თვისებათა შესასწავლად და ქართული ჩაის სურნელების გასაუმჯობესებლად. ქიმიკოსები დიდ ყურადღებას მიაქცევენ მარგანეცის მადნის გაუხვების მეთოდებს, რათა იგი გამოყენებულ იქნას მეტალურგიაში, აგრეთვე გამოიკვლევენ მადნეულსა და მინერალებში იშვიათი ელემენტების გავრცელებას, ვოლფრამის ბრინჯაოს და მის გამოყენებას.

გეოფიზიკური ინსტიტუტი გამოიკვლევს ანტისეისმური მშენებლობის თეორიასა და პრაქტიკას. ბოტანიკური ინსტიტუტი განაგრძობს ბუნებრივ და კულტურულ მცენარეთა შესწავლას. განზრახულია გამოიცეს კაპიტალური ნაშრომი — „საქართველოს ფლორა“.

აკადემიკოს მარის სახელობის ენისა და მატერიალური კულტურის ინსტიტუტს განზრახული აქვს მოაწყოს საინტერესო ექსპედიციები. ქართველური და კავკასიური ენების შესწავლის მიზნით, მეცნიერები გაემგზავრებიან საქართველოს სხვადასხვა რაიონში. განზრახულია გამოქვეყნებულ იქნას ძველი ქართული მწერლობის უმნიშვნელოვანესი ძეგლების მეცნიერულ - კრიტიკული გამოცემა.

აფხაზეთის ენისა და ისტორიის სამეცნიერო - კვლევითი ინსტიტუტი მომავალ წელს გამოაქვეყნებს რამდენიმე ნაშრომს—დამხმარე სახელმძღვანელოს საშუალო და უმაღლესი სკოლისათვის. შედგენილი იქნება „აფხაზური ენის სინტაქსისი“, „აფხაზურ-ქართულ-რუსული ლექსიკონი“, ტექნიკისა და პოლიტიკური ეკონომიის ტერმინოლოგიური ლექსიკონები. აფხაზეთის მეცნიერნი განსაკუთრებულ ყურადღებას მიაქცევენ ფოლკლორულ შემოქმედებას და აფხაზეთის XIX საუკუნისა და XX საუკუნის დასაწყისის ისტორიის შესწავლას. (საკდესი).

გურიამ-მონღოლეთის ხელოვნების დეკადის მონაწილენი მოსკოვს ჩავიდნენ

11 ოქტომბერს მოსკოვის თეატრალური საზოგადოებრიობა გულმხურვალედ შეეგება ბურიატ-მონღოლეთის ხელოვნების დეკადის მონაწილეთ.

ვაგზლის ბაქანი სადღესასწაულოდ არის მორთული დროშებით. ალისფერ ტრანსპარანტებზე შორიდან მოსჩანს მისასალმებელი ლოზუნგები ბურიატ-მონღოლურ და რუსულ ენაზე: „მხურვალე სალამი ბურიატ-მონღოლეთის ხელოვნების დეკადის მონაწილეთ!“, „კეთილი იყოს თქვენი მობრძანება!“.

მატარებელი ნელა ჩერდება. აქვე ბაქანზე იმართება მიტინგი. მოსკოვის ხელოვნების მუშაკთა და სსრ კავშირის სახკომსაბჭოსთან არსებულ ხელოვნების საქმეთა კომიტეტის სახელით დეკადის მონაწილეთ მიესალმება ამხ. ხრაპჩენკო.

სპასუხო სიტყვა თავის მშობლიურ ენაზე წარმოსთქვა ბურიატ-მონღოლეთის ასს რესპუბლიკის სახალხო არტისტმა ამხ. ციდენჟაპოვმა,

— ჩამოვედით რა ჩვენი დიადი სამშობლოს დედაქალაქ მოსკოვს, — ამბობს ამხ. ციდენჟაპოვი, — ჩვენი პირველი სიტყვით ბურიატ-მონღოლი ხალხის მხურვალე სიყვარული მეცადინეობა საგულისხმო იყო ყველა მოწაფილეთათვის და საუცხოო სკოლას წარმოადგენდა შემტევი და თავდამცველი მხარეებისათვის.

— ამ მეცადინეობას მიზნად ჰქონდა დასახული შეემოწმებინა ნაწილების ბრძოლის უნარი ველზე თავდაცვის პირობებში, ცეცხლის პოზიციების არჩევისა და საინჟინერო-ქიმიური დაბრკოლების გადალახვის უნარი.

შემდეგ სარდლის მოადგილემ აღნიშნა თავდამცველი ნაწილების კარგი მოქმედება. მებრძოლებმა და მეთაურებმა სწრაფი ნაბიჯით განვლეს წვიმის დროს ძლიერ დასერილი ადგილები, თავის დროზე მივიდნენ დანიშნულ პუნქტზე, დაიკავეს საბრძოლო წესრიგი, კარგად ჩასხდნენ სანგრებში და შეინიღბნენ.

შეეხო რა შემტევი მხარის მოქმედებას, სარდლის მოადგილემ მიუთითა, რომ ლაშქრობის დროს საკმაოდ არ იყო მოწყობილი „მოწინააღმდეგის“ ავიაციის, ტანკებისა და ცხენოსანი რაზმის თავდასხმის უკუგდება, აგრეთვე მიუთითა იმაზეც, რომ არასაკმაო სიზუსტით იყო მოწყობილი ქვეითი ჯარის სასწავლებლის ღამის ლაშქრობა. უკანასკნელი ბრძოლების გამოცდილებამ გვიჩვენა, რომ განსაკუთრებული ყურადღება უნდა მიექცეს ღამის ლაშქრობის ვარჯიშს.

ჯარების სარდლის მოადგილემ კარგი შეფასება მისცა პოლიტმუშაკებს, რომლებმაც გაიგეს თავდაცვის სახალხო კომისრის ამხ. ტიმოშენკოს მითითებანი, უარჰყვეს მიწერ-მოწერა და შეუდგნენ პრაქტიკულ მუშაობას უშუალოდ ქვედანაყოფებში, რამაც ხელი შეუწყო მეცადინეობის ამოცანათა წარმატებით შესრულებას.

უმცროსი პოლიტხელი
ა. დარიენკო.

მიკროსკოპის 350 წლის ისტორია

უნიკუმური კოლექცია სსრ კავშირის მეცნიერებათა აკადემიაში

წელს 350 წელი სრულდება მას აქეთ, რაც გამოგონილ იქნა მიკროსკოპი. პირველი მიკროსკოპი 1590 წელს გააკეთა სათვალის ოსტატმა ზაქარია იანსენმა მიდელბურგში (ჰოლანდია).

სსრ კავშირის მეცნიერებათა აკადემიის ბიოლოგიურ მეცნიერებათა განყოფილებაში შექმნილია მიკროსკოპის ისტორიის კაბინეტი, სადაც თავმოყრილია მეცნიერების ამ უმნიშვნელოვანესი ინსტრუმენტის ნიმუშთა უაღრესად იშვიათი კოლექცია. აქ ნახავთ ისეთ მიკროსკოპებს, რომელნიც XVIII საუკუნის დამდეგს ეკუთვნიან.

უხვად არის წარმოდგენილი XVIII საუკუნის მეორე ნახევრის მიკროსკოპები.

განსაკუთრებულ ღირებულებას წარმოადგენს ცნობილი გერმანელი ანატომის ლიბერკიუნის (1711-1756 წ.) მიკროსკოპები და მიკროსკოპული პრეპარატები, რომელთა უმეტესობა რუსეთის სამეცნიერო დაწესებულებებს შეძენილი აქვთ XVIII საუკუნეში.

XVIII საუკუნეში რუსმა მეცნიერებმა — ლომონოსოვმა, აკადემიკოსებმა ეილერმა, ფუსმა და სხვებმა დიდი მუშაობა გასწიეს მიკროსკოპის ოპტიკის გასაუმჯობესებლად. მეცნიერების ისტორიაში პირველი აქრომატული მიკროსკოპი მეცნიერებათა აკადემიის ნამდვილმა წევრმა ეპინუსმა გამოიგონა 1784 წელს. კოლექციაში დაცულია ამ შესანიშნავი ხელსაწყოს ერთადერთი ეგზემპლარი, რომელმაც საფუძველი ჩაუყარა თანამედროვე მიკროსკოპს. შენახულია აგრეთვე ეპინუსის მიერ გაკეთებული მზის მიკროსკოპი (საპროექციო აპარატი).

XIX საუკუნის ხელსაწყოთა შორის ყურადღებას იპყრობს ცნობილი ფიზიკოსის ფრაუნჰოფერის (მიუნხენი) ორი მიკროსკოპი, იტალიელი ფიზიკოსისა და ბოტანიკოსის ამიჩის მიკროსკოპი, რომელიც კონსტრუირებულია რეფლექტორის ტიპის მიხედვით. აქვე არის რუს მეცნიერთა—აკადემიკოს ბერის, ბოტანიკოს შიხოვსკის, სამედიცინო - ქირურგიული აკადემიის პრეზიდენტ დუბოვიცკის და ცნობილ ექიმ ნ. ი. პიროგოვის ნაქონი მიკროსკოპები.

ფართოდ არის წარმოდგენილი მსოფლიო ფირმების თანამედროვე მიკროსკოპებიც და საბჭოთა ახალგაზრდა ოპტიკური მრეწველობის მიკროსკოპები, რომლებიც ჩინებული ხარისხისაა და ფართოდ გავრცელებულია ჩვენს სამეცნიერო-საკვლევო დაწესებულებებში, საშუალო და უმაღლეს სკოლებში. (საკდესი).

თბილისი—მოსკოვ—თბილისის საჰაერო გზა გადაყვანილ იქნება საღღეღამისო მუშაობაზე

წარსულ წლებთან განსხვავებით, როდესაც აერონავიგაციის სეზონი ოქტომბრის შუა რიცხვებში მთავრდებოდა, წელს თბილის—მოსკოვ—თბილისის საჰაერო ხაზით მიმოსვლა მთელი ზამთრის განმავლობაში იწარმოებს.

სამოქალაქო საჰაერო ფლოტის საქართველოს სამმართველო ემზადება სადღეღამისო მუშაობაზე გადასვლისათვის. სანიმუშო წესრიგში მოჰყავთ აეროდრომები, მზადდება მატერიალური ნაწილი, გაჩაღებულია სამეთაურო-ტექნიკური სწავლა.

თბილის — სოხუმ — დონის როსტოვ—მოსკოვის ხაზით კვლავინდებურად იფრენენ ჩქარი კომფორტული თვითმფრინავები „პს-84“. ფოსტასა და გაზეთებს რეგულარულად ჩამოიტანენ ჩქარი თვითმფრინავები, რომლებიც კავკასიის ქედზე გამავალი ტრასით იფრენენ.

შუალედო პუნქტებში, სადაც სამგზავრო თვითმფრინავები ეშვებიან, აეროდრომებს განუწყვეტლივ გასწმენდენ თოვლისაგან, რადგან განზრახულია, რომ ზამთარში იმოქმედებენ თვითმფრინავები, რომელთაც ბორბლიანი შასები აქვთ. საშუალედო აეროპორტები მოწყობილ იქნება სპეციალური მექანიზმებით საფრენოსნო მინდვრის თოვლისაგან სწრაფად გაწმენდისათვის.

აერონავიგაციის საზამთრო სეზონი შემოღებულ იქნება რესპუბლიკის შიდა საჰაერო ხაზებზედაც. ამრიგად, საქართველოს ფარგლებში საჰაერო საფოსტო-სამგზავრო მიმოსვლა მთელი წლის განმავლობაში არ შეწყდება.

1941 წლის 1 იანვრიდან მოკიდებული თბილის—მოსკოვ—თბილისის ტრასზე შემოღებულ იქნება ღამის ფრენა. თვითმფრინავები ნაშუალამევს გაფრინდებიან და იმავე დღეს მივლენ დანიშნულების ადგილას. ამჟამად საქართველოს ფარგლებში საწვრთნელი ფრენა მიმდინარეობს.

აერონავიგაციის სეზონი, რომელიც 5 მაისს დაიწყო, დიდი წარმატებით მიმდინარეობს. ამ ხნის განმავლობაში თბილის—მოსკოვ—თბილისის ხაზით გადაყვანილია 4.000-მდე მგზავრი. (საქდესი).

ამერიკის შეერთებული შტატების სამხედრო-საზღვაო ფლოტის გაძლიერება

ნიუ-იორკი, 11 ოქტომბერი (საკდესი). როგორც იუნაიტედ პრესის სააგენტო ვაშინგტონიდან იუწყება, საზღვაო სამინისტრო იღებს ჯერ კიდევ პირველ მსოფლიო ომის დროს აგებულ 26 წყალქვეშა ნავს, რათა ისინი ატლანტის ოკეანეში მყოფ სამხედრო-საზღვაო ფლოტის შემადგენლობას შემატოს. ამჟამად საზღვაო სამინისტრო 81 ახალ წყალქვეშა ნავს აშენებს. უკვე საბოლოოდ +24 წყალქვეშა ნავი. წყალქვეშა ფლოტის ნაწილი საპატრულო სამსახურს ეწევა ატლანტის ოკეანეში.

ამერიკელი მოქალაქენი შორეული აღმოსავლეთიდან წასასვლელად ემზადებიან

ვაშინგტონი, 11 ოქტომბერი (საკდესი). პრესის წარმომადგენლებთან საუბრის დროს ამერიკის შეერთებული შტატების სახელმწიფო მდივანმა ჰელმა განაცხადა, რომ ამჟამად მთავრობა იხილავს შორეულ აღმოსავლეთში გემების დამატებითი გაგზავნის საკითხს შორეულ აღმოსავლეთიდან ამერიკის მოქალაქეთა ევაკუაციისათვის.

ასოშიეიტედ პრესის სააგენტოს ტოკიოელი კორესპონდენტის ცნობით, მრავალი ამერიკელი ემზადება იაპონიიდან წასასვლელად. არსებული ცნობების მიხედვით, სულ მცირე 250 ამერიკელმა უკვე შეიძინა ადგილი გემებში. კორესპონდენტი აღნიშნავს, რომ ტრანსპორტის ნორმალური მუშაობის დარღვევასთან დაკავშირებით, ჩრდილოეთ ჩინეთსა და ინდოეთ-ჩინეთში მყოფი მრავალი ამერიკელი ახლაც კი მოკლებულია ამ რაიონებიდან გასვლის შესაძლებლობას.

რუმინეთის ფონდებს ამერიკის შეერთებულ შტატებში ყაიდაზე დაყენეს

ნიუ-იორკი, 11 ოქტომბერი (საკდესი). როგორც ასოშიეიტედ პრესის სააგენტო იტყობინება, ამერიკის შეერთებული შტატების ფინანსთა სამინისტრომ გამოაცხადა, რომ რუზველტმა ყადაღა დაადო რუმინეთის ფონდებს ამერიკის შეერთებულ შტატებში. ამ ფონდების გამოტანა შეუძლებელია ფინანსთა სამინისტროს წება დაურთველად.

ნიუ-იორკი, 11 ოქტომბერი (საკდესი). რუზველტის განკარგულება ამერიკის შეერთებულ შტატებში რუმინეთის მთავრობისა და რუმინეთის მოქალაქეთა ფონდებზე სექვესტრის დადების შესახებ ძალაში შევიდა 9 ოქტომბრიდან. ასოშიეიტედ პრესის სააგენტოს ცნობით, რუმინეთის ფონდების საერთო თანხა ამერიკის შეერთებულ შტატებში დაახლოებით 100 მილიონ დოლარს უდრის.

გაზეთ „კოკუმინის“ ანტიამერიკული სტატია

ტოკიო, 11 ოქტომბერი (საკდესი). გაზეთმა „კოკუმინმა“ ვრცელი მოწინავე სტატია მოათავსა სათაურით „ამერიკამ ხელი უნდა მოაშოროს შორეულ აღმოსავლეთს“.

„ამერიკის მოქმედება, რაც იმით გამოიხატება, რომ იგი ინგლისს მხარს უჭერს ბირმა-ჩინეთის გზის გახსნის საკითხში, — სწერს გაზეთი, — ამერიკის ცდაა ხელი შეუშალოს იაპონიის მიერ ჰოლანდიის ინდოეთის რაიონში თავისი გავლენის სფეროს შექმნას ანტიამერიკულ გრძნობებს გააძლიერებს იაპონიაში და ხანგრძლივ შეშფოთებას შეჰქმნის მომავალში. ჩვენ მოვითხოვთ, რათა ამერიკის შეერთებულმა შტატებმა ხელი მოაშორონ აღმოსავლეთ აზიის რაიონს“.

შვეიცარის დეპეშათა სააგენტოს განცხადება

სტოკჰოლმი, 11 ოქტომბერი (საკდესი). როგორც შვეიცის დეპეშათა სააგენტო გადმოგვცემს, შვეიცის სავარაუდო სამინისტროს მიერ მიღებული ცნობების თანახმად, პრესის ცნობები იმის შესახებ, რომ შვეიცის მთავრობის მიერ ამერიკის შეერთებულ შტატებში დაკვეთილ თვითმფრინავთა ნაწილს კონფისკაცია უყვეს ამერიკის ხელისუფლების წარმომადგენლებმა, სინამდვილეს არ შეესაბამება.

უკანასკნელი ცნობები

ინგლის-გერმანიის ომი

გერმანიის ცნობები

ბერლინი, 12 ოქტომბერი (საკდესი). გერმანიის საინფორმაციო ბიურო იუწყება, რომ გუშინ საზღვაო ავიაციის დროს გერმანიის თვითმფრინავებმა ყუმბარა დააყარეს ლონდონსა და სამხრეთ ინგლისში და ცეცხლსასროლი ინგლისის სხვა პუნქტების სამხედრო ობიექტებს. თავდასხმების შედეგად ბევრგან, განსაკუთრებით ლონდონის ცენტრში დიდი ხანძარი გაჩნდა. სერიოზულად დაზიანდა ვიქტორიის ვაგზალი.

ბერლინი, 12 ოქტომბერი (საკდესი). გერმანიის საინფორმაციო ბიურო იუწყება, რომ 11 ოქტომბერს, ნაშუადღევს, გერმანიის ავიაცია თავს დაესხა ლონდონს. ბომბარდირებულია სამხედრო ობიექტები.

11 ოქტომბერს ღამით, გერმანიის ყუმბარმშენები განაგრძობდნენ ოპერაციას ლონდონისა და სამხრეთ და შუა ინგლისის სამხედრო ობიექტების წინააღმდეგ. ბომბარდირების შედეგად ბ

პარტიული ცხოვრება

ავამაღლოთ კომუნისტთა იდეურ-თეორიული დონე

„საკ. კ. პ. (ბ) ისტორიის მოკლე კურსის“ დამოუკიდებლად შემსწავლელთ დიდ დახმარებას უწევს მაღალ კვალიფიციური ლექციები და კარგად მოწყობილი ჯგუფური და ინდივიდუალური კონსულტაციები.

თბილისის რკინიგზის კვანძზე 1940 წლის განმავლობაში ჩატარებულია 84 ლექცია, რომლებსაც დაესწრო 6.645 კაცი, აქედან საწარმოებში ჩატარებულია 58 ლექცია, დაესწრო 4.989 კაცი, ხოლო კვანძის პარტკაბინეტში ჩატარებულ 24 ლექციას დაესწრო 1.666 კაცი. გარდა ამისა, მოეწყო 256 ჯგუფური კონსულტაცია 3933 კაცის დასწრებით.

პარტკაბინეტმა, აგრეთვე ჩაატარა თეორიული საუბრები, რომლებსაც დაესწრო 86 კაცი. მოეწყო ექსკურსიები ლენინის მუზეუმში. პარტკაბინეტის მიერ და მისი დახმარებით ჩატარებულია თეორიული კონფერენციები რკინიგზის საავადმყოფოს, თბილისის ხახალხო სადგურისა და კონდუქტორთა რეზერვის პირველადს პარტიულ ორგანიზაციებში. კონფერენციებს დაესწრო 215 კაცი. პარტკაბინეტში დამოუკიდებლად მომუშავე ამხანაგებისათვის ჩატარდა ინდივიდუალური კონსულტაციები და თათბირები.

პოლიტგანყოფილების პარტკაბინეტმა ივნისსა და ივლისში ჩაატარა თეორიული კონსულტაციები სადგ. საგარეჯოს, ბადიაურისა და მელაანის პარტორგანიზაციებში, თემაზე: ლენინი და სტალინი შრომის შესახებ. აღნიშნულ თემის შესწავლა დაუკავშირდა სსრ კავშირის უმაღლესი საბჭოს 26 ივნისის ბრძანებულების ცხოვრებაში გატარებას. პარტკაბინეტში აგიტატორებისათვის ჩატარდა 3 თათბირი თემაზე: აგიტაციის როლი სსრ კავშირის 26 ივნისის ბრძანებულების განხორციელების საქმეში.

აღნიშნულ საკითხებზე პარტკაბინეტში ხშირად ტარდება კონსულტაციები. ლექციები და კონსულტაციები შრომის საკითხებზე უშუალოდ უკავშირდება კონკრეტულ სინამდვილეს, მათში მოცემულია ადგილობრივი ფაქტების ანალიზი.

მიუხედავად აღნიშნული მიღწევებისა, ზოგიერთი პარტიული ორგანიზაციების მდივნები სერიოზულ ყურადღებას არ აქცევენ მარქსისტულ-ლენინური თეორიის დაუფლების საქმეს. მაგალითად, ლნ/1-ის პარტორგანიზაციის ყოფილი მდივანი ბეჭანოვი, არამც თუ სხვას ეხმარებოდა „საკ. კ. პ. (ბ) ისტორიის მოკლე კურსის“ შესწავლაში, თვითონაც არ დაუწყია „საკ. კ. პ. (ბ) ისტორიის მოკლე კურსის“ შესწავლა. აღნიშნული ორგანიზაციის წევრები: გვენცაძე, ბეჟიტაშვილი, კუჯავიშვილი, გაბაძე, თვალჭრელიძე და სხვები ჯერაც არ გასცილებიან „საკ. კ. პ. (ბ) ისტორიის მოკლე კურსის“ პირველ თავს. ამის შედეგია, რომ ლნ/1-ის პარტორგანიზაციაში შრომის დისციპლინა სუსტია. ანალოგიური მდგომარეობას იდგილი აქვს ვჩ/4-ის პარტიულ ორგანიზაციაში. ყოფილი მდივანი ამხ. უსანეთაშვილი სერიოზულად არ ეკიდებოდა „საკ. კ. პ. (ბ) ისტორიის მოკლე კურსის“ შესწავლის საქმეს. სადგურ ბადიაურის პირველადი პარტორგანიზაციის მდივნად არის ამხ. ს. ქიტიაშვილი; მასთან საუბარში გამოირკვა, რომ იგი გულდასმით არ სწავლობს „საკ. კ. პ. (ბ) ისტორიას“, ასევე ცუდად მუშაობს თავისთავზე ბადიაურის სადგურის უფროსის მოადგილე გ. კიკნაძე და სხვები.

ამოცანა მდგომარეობს იმაში, რომ პარტორგანიზაციის მდივნები და პარტიის თვითეული წევრი სისტემატურად და დაუნებით ეუფლებოდნენ მარქსისტულ-ლენინურ მეცნიერებას და ამაღლებდნენ თავიანთ იდეურ-პოლიტიკურ დონეს.

ი. გიგიტაშვილი

ამხანაგ ლ. პ. ბერიას სახელობის ამიერ-კავკასიის რკინიგზის მე-3 პოლიტგანყოფილების კონსულტანტი.

საქართველოს რემედასის ც. კ-ის პლენუმი

11–12 ოქტომბერს მიმდინარეობდა საქ. რემედასის ცენტრალური კომიტეტის V პლენუმი.

პლენუმის დღის წესრიგში იყო შემდეგი საკითხები: 1. რემედასის მუშაობა სოფლად. 2. რემედასის საწევრო ბილეთების გამოცვლისა და საანგარიშო-საარჩევნო კამპანიის ჩატარების შესახებ და 3. 1940 წლის 9 თვის მანძილზე საფინანსო გეგმის შესრულება.

პლენუმმა დღის წესრიგის პირველ და მეორე საკითხზე მოისმინა საქ. რემედასის ც. კ-ის თავმჯდომარის ამხ. თ. აბაშმაძის მოხსენება.

ვრცლად შეჩერდა რა სოფლად რემედასის ორგანიზაციის ამოცანებზე, მომხსენებელმა აღნიშნა, რომ საქართველოს ცალკეულ სასოფლო რაიონებში, იქ, სადაც პარტიული ორგანიზაციების ხელმძღვანელობა რემედასისადმი სათანადო სიმაღლეზეა დაყენებული, რემედასის ორგანიზაციის მუშაობაც საგრძნობლად გაუმჯობესებულია. მაგალითად, ლუქსემბურგის, მცხეთის, ქუთაისის, ლანჩხუთის, გალის, აღულაღის, თბილისის, წალკის და სხვა რაიონების რემედასის ორგანიზაციებში ინტერნაციონალურ-აღმზრდელობითი მუშაობა დამაკმაყოფილებელია. რემედასის ორგანიზაციის წევრთა ზრდის საქმეში განსაკუთრებით აღსანიშნავია მცხეთის რაიონის კარგი მუშაობა (რემედასის რაიკომის თავმჯდომარე ამხ. ი. ბაშარაძე). ამ რაიონში მიმდინარე წლის 6 თვის მანძილზე მიიღეს 1.700 ახალი წევრი.

ასევე კარგად მუშაობენ გალის რაიონის სოფ. ოქუმის ლენინის სახელობის კოლმეურნეობისა და გაგრის რაიონის მე-3 ინტერნაციონალის სახელობის გეორგის საბჭოთა მეურნეობის რემედასის პირველადი ორგანიზაციები. აღნიშნულ ორგანიზაციებში კარგად არის დაყენებული ინტერნაციონალურ-აღმზრდელობითი მუშაობა. თვეში ერთხელ ატარებენ ცალკეული ლექციას საერთაშორისო საკითხებზე და სხვ.

მაგრამ, როგორც მოხსენებიდან გამოირკვა, ყველა რაიონში, ასე როდი მუშაობენ. მაგალითად, ბოგდანოვკის, ზუგდიდის, ვანის, ასპინძის, ბაშკიჩეთის, ზემო-სვანეთის, ყვარლის, კასპის, თელავის, წულუკიძის და სხვა რაიონებში რემედასის ორგანიზაციის მუშაობა სუსტად არის დაყენებული. აღნიშნულ რაიონებში არამც თუ იზრდება რემედასის პირველადი ორგანიზაციებისა და წევრთა რიცხვი, არამედ, პირიქით, რემედასის არსებული პირველადი ორგანიზაციები იშლება და საფინანსო გეგმის შესრულებაც 20 პროცენტს არ აღემატება. მაგალითად, ზუგდიდის რაიონში, სადაც 18 წლის ასაკს გადაცილებულ მეზობლობათა რიცხვი დაახლოებით 44.000 კაცამდე აღწევს, რემედასის ორგანიზაციის წევრთა რიცხვი მიმდინარე წლის პირველი ივლისისათვის (არა ზუსტი ცნობის მიხედვით) 1.200-ს უდრიდა. ამ რაიონის ისეთ დიდ კოლმეურნეობაში, როგორიც სოფ. ორსანტიის ს. გეგეჭკორის სახელობის მილიონერი ორდენოსანი კოლმეურნეობაა, სადაც 1000-ზე მეტი წევრია, რემედასის პირველადი ორგანიზაცია არ არსებობს, რაც ყოველად დაუშვებელია. ეს გამოწვეულია იმით, რომ რემედასის ზუგდიდის რაიკომის მუშაკები (ლომაია, ჯგუბია) უხეიროდ მუშაობენ. მაგრამ არ შეიძლება არ აღინიშნოს ისიც, რომ პირველადი პარტიული ორგანიზაციების ხელმძღვანელობა და დახმარება სუსტია.

შემდეგ მომხსენებელმა ამხ. თ. აბაშმაძემ განსაკუთრებით გაამახვილა ყურადღება დღის წესრიგის მეორე საკითხზე. რემედასის საკ. ც. კ-ის VIII პლენუმის დადგენილების საფუძველზე, საქ. რემედასის ორგანიზაციებში მიმდინარე წლის პირველი ოქტომბრიდან დაიწყო საწევრო ბილეთების გამოცვლა, რომელსაც უდიდესი მნიშვნელობა აქვს რემედასის ორგანიზაციის მუშაობის შემდგომი გაძლიერებისათვის. საწევრო ბილეთების გამოცვლისათვის რემედასის მთელმა რიგმა ორგანიზაციებმა (ქ. თბილისის, აჭარის, აღულაღის, ლანჩხუთის, გალის, მცხეთის და სხვ.) სერიოზული წინასწარი მოსამზადებელი მუშაობა ჩაატარეს, მაგრამ ზოგიერთ რაიონს ამ მხრივ ბევრი არაფერი გაუკეთებია. მაგალითად, ზესტაფონის, ხაშურის, ზუგდიდის, ვანის, ყვარლის და სხვა რაიონებში რემედასის პირველადს ორგანიზაციებში ჯერ კიდევ არ გასცნობიან დადგენილებებს და ინსტრუქციას საწევრო ბილეთების გამოცვლის შესახებ.

რემედასის საწევრო ბილეთების გამოცვლის საფუძველზე საქ. რემედასის ყველა ორგანიზაციებმა უნდა უზრუნველჰყონ რემედასელ მეურნეობაში ბოლშევიკური წესრიგის დამყარება. ამ ღონისძიებათა გატარების შემდეგ დაიწყება საანგარიშო-საარჩევნო კამპანია, რაც ორგანიზაციულად და მთელი სერიოზულობით უნდა ჩატარდეს.

შემდეგ პლენუმზე მოისმინეს მოხსენება მიმდინარე წლის 9 თვის მანძილზე საფინანსო გეგმის შესრულების შესახებ. გამოირკვა, რომ საქ. რემედასის ცენტრალურ კომიტეტს 9 თვის საფინანსო გეგმა 60 პროცენტით აქვს შესრულებული.

მოსმენილ მოხსენებათა გარშემო გამართულ კამათში მონაწილეობა მიიღეს ამხანაგებმა: შ. რატიანმა, ი. ფერაძემ, კოლბაიამ, ცინცაბაძემ, ბოჭორიშვილმა, ბიგანაშვილმა, ჯაბავამ, ლუტიზემა, თალაკვაძემ, დოგრაშვილმა, პაპუაშვილმა, არველაძემ, გრიგოლიამ, ნადირაძემ, კოჟოიანცმა, ჩხენკელმა და სხვ.—სულ 24 კაცმა.

შემდეგ პლენუმზე სიტყვით გამოვიდა ამხ. სამხარაძე (საქ. კ. პ. (ბ) ც. კომიტეტი).

ამხ. თ. აბაშმაძის საბოლოო სიტყვის შემდეგ პლენუმმა მოსმენილ მოხსენებათა გარშემო მიიღო პრაქტიკული ღონისძიებები.

12 ოქტომბერს საღამოს სხდომაზე ამხანაგებს გააცნეს რემედასის ორგანიზაციებში საანგარიშო-საარჩევნო კამპანიის ჩატარების ინსტრუქცია, განიხილეს მიმდინარე საკითხები და პლენუმმა მუშაობა ამით დაამთავრა.

ᲐᲮᲐᲚᲘ, ᲐᲦᲭᲐᲖᲔᲑᲣᲚᲘ ᲙᲝᲚᲮᲘᲓᲘᲡᲐᲗᲕᲘᲡ

სამუშაოები ჭალადიდის მასივზე

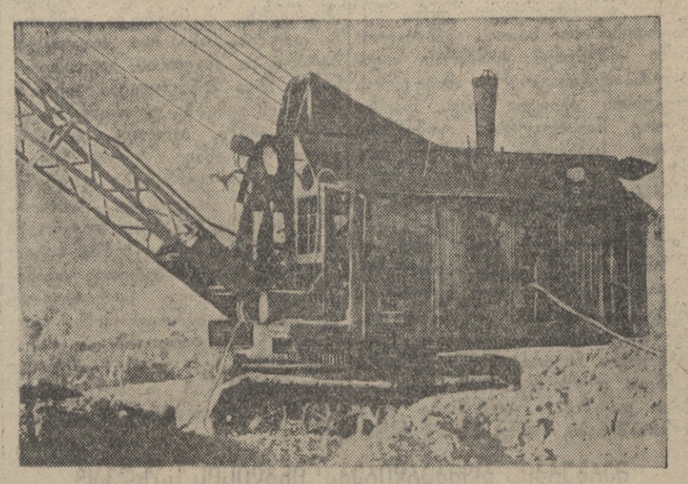

კოლხიდის მშენებლობაზე: ესკავატორი № 165 მდინარე რიონის მარჯვენა დამბის სამუშაოებზე. ფოტო რ. აკოფოვისა.

ჭალადიდის მასივი, სადაც ახლა კონცენტრირებულია კოლხიდმშენის სამუშაოთა დიდი ნაწილი, გადაჭიმულია ქვალონიდან ქალ. ფოთის მიდამოებამდე. ჯერ კიდევ ამ რამდენიმე წლის წინათ ეს მასივი ადამიანისათვის მიუწვდომლად ითვლებოდა, რადგან გაუვალი ჭაობებით და ჯუნგლებით იყო დაფარული.

ახლა აქ, მართალია, მთელი მასივი არ არის კიდევ დამშრალი, კიდევ არის ჭაობიანი ადგილები, მაგრამ მაგისტრალური არხების გაყვანამ და ე. წ. კოლექტორების ქსელის მოწყობამ ჭალადიდის მასივის ცენტრალურ ზონაში ჭაობები უფრო ადვილი გასავლელი გახადა. მასივის ცენტრალურ ზონაში გაყვანილი მაგისტრალური არხის გასწვრივ გაყვანილია ფართო და კარგი გზატკეცილი. ასევითვე გზატკეცილი გაგვყავს აქეთ-მად მაგისტრალური არხის მეორე მხარეს. ორივე ეს გზატკეცილი კოლხიდას და მის მთავარ ქალაქს — ფოთს უმოკლესი მანძილით დააკავშირებს ცხაკაიასთან და დასავლეთ საქართველოს დანარჩენ რაიონებთან. გზატკეცილებს შორის მომწყვდეული მაგისტრალური არხის გაყოლებით გაისთ დავიწყებთ ეკკალიპტების ხეივნის გაშენებას. არხის ორივე მხარეს კი გაშენებული იქნება ახალი სოფლები, ხოლო სოფლისა და სოფლებს შუა გავაშენებთ ეკკალიპტების ხელოვნურ ტყეებს. ერთი სიტყვით, სულ რამდენიმე წლის შემდეგ ჭალადიდის მასივი ულამაზესი, უმდიდრესი და უმშვენიერესი კუთხე იქნება საქართველოში.

წელსაც ბევრი რამ კეთდება ჭალადიდის უბანზე. წელს მოცემული გვაქვს 5.142.000 მანეთი, რომლითაც ჩვენ უნდა გავიყვანოთ ახალი გზები, ახალი არხები, გავაფართოოთ არსებული არხები, გავაკეთოთ ხიდები და სხვ.

მარტო ახალი გზატკეცილების გასაყვანად წელს ხარჯთაღრიცხვით გათვალისწინებული გვაქვს 1.400.000 მანეთი, ხიდებისა და გზებზე რკინა-ბეტონის მილების გასაყვანად 373.000 მანეთი, ხოლო დანარჩენი თანხა გათვალისწინებულია სამელიორაციო სამუშაოთა შესასრულებლად. საჭიროა აქვე აღვნიშნოთ, რომ წელს ჩვენს უბანზე გათვალისწინებული სამუშაოების შესრულებაში დიდი დახმარება გაგვიწიეს მახლობელი რაიონების კოლმეურნეობებმა. განსაკუთრებით აღსანიშნავია ხობის რაიონის კოლმეურნეთა ნაყოფიერი მუშაობა.

ჯერჯერობით ჭალადიდის უბანზე გეგმით გათვალისწინებული სამუშაოების შესრულებაში საგრძნობი ჩამორჩენა გვაქვს. მოცემული თანხიდან — 5.152.000 მანეთიდან ჩვენს უბანზე 1 ოქტომბრისათვის ათვისებული იყო 3.149.000 მანეთი ანუ, სხვანაირად რომ ვთქვათ, ამ დროისათვის წლიური გეგმა შესრულებული გვქონდა 61,3 პროცენტით, მაშინ როდესაც გეგმა 75 პროცენტით უნდა გვქონდეს შესრულებული. ჩამორჩენა გვაქვს უმთავრესად საგზაო მშენებლობაში. საქმე ის არის, რომ მიწის სამუშაოები გეგმით გათვალისწინებული ახალი გზების გასაყვანად ძირითადად უკვე დამთავრებულია, მაგრამ დამთავრებული არ არის ამ გზების მოკენწვა, რისთვისაც საჭიროა სატკეპნი მანქანები, ქვიშახრეშის მოსაზიდი ავტომანქანები და სხვა მექანიზმები. ეს სამუშაოები კი დაკისრებული აქვს ე. წ. ავტო-სატრაქტორო ბაზას, რომელიც დამოუკიდებელ სამეურნეო ორგანიზაციას წარმოადგენს. ვინაიდან ავტო-სატრაქტორო ბაზა ჩვენი უბნის გზებზე ჯერჯერობით ვერ მუშაობს, ამის გამო ჩვენი გეგმა შეუსრულებელი რჩება. უფრო მართებული იქნება, რომ ჩვენს უბანზე გვყავდეს საკუთარი ავტოტრანსპორტი და გვქონდეს სხვა მექანიზმები, რომ მეტი პასუხისმგებლობა იყოს გზების მშენებლობაში.

სულ წელს ჭალადიდის მასივზე უნდა გავიყვანოთ 35 კილომეტრის საერთო მანძილის გზები. აქედან ჯერ კიდევ მოსახრახშავი და მოსატკეპნია 20 კილომეტრი.

ჩვენ გვაქვს ყველა შესაძლებლობა, რომ წარმატებით დავამთავროთ წლევანდელი გეგმით გათვალისწინებული სამუშაოები. საგზაო მშენებლობაში არსებული სამუშაოების შესასრულებლად დრო საკმაო გვაქვს, ხოლო რაც შეეხება სამელიორაციო სამუშაოებს, აქ ჩვენ 1 ოქტომბრისათვის გეგმა საგრძნობი გადაჭარბებითაც (80 პროცენტით, ნაცვლად 75 პროცენტისა) გვქონდა შესრულებული.

ამ წლის ბოლოსათვის ჩვენი უბნიდან ქვეყანას მივცემთ 4.000 ჰექტარ საცხოვრებლად ვარგის ფართობს. ამოცანა კი ის არის, რომ გაისისთვის ასათვისებლად მოვამზადოთ ახალი ფართობები.

ლ. ᲙᲘᲙᲜᲐᲫᲔ

ჭალადიდის უბნის უფროსი.

როგორ ვმუშაობდით, როგორ გავიმარჯვეთ

21 სექტემბერს გეგეჭკორის რაიონიდან კოლხიდმშენზე სამუშაოდ წამოვიდნენ კოლმეურნეთა მრავალრიცხოვანი ჯგუფები და სამუშაო ხელსაწყოებით. სოფ. გეგეჭკორის ბერიას სახელობის კოლმეურნეობამ შედარებით მცირე ჯგუფი გამოგზავნა აქ, სულ 11 კოლმეურნე და 4 ურემი. ეს იმიტომ, რომ ჩვენი კოლმეურნეობიდან მეორე დიდი ჯგუფი გავგზავნეთ მდ. ცხენის-წყლის ნაპირების გასამაგრებელ სამუშაოებზე. კოლხიდაში წამოსვლისთანავე ჩვენ გადავსწყვიტეთ ისე ნაყოფიერად გვემუშავა, რომ არ ჩამოვრჩენოდით უფრო მრავალრიცხოვანი მეზობელი კოლმეურნეობების ჯგუფებს.

კოლხიდაში ჩვენი რაიონის კოლმეურნეობებს მიანდეს ახალი გზატკეცილების გასაყვანი სამუშაოების შესრულება (მდ. ცივის გასწვრივ სოფ. სირიაჩქონთან). კერძოდ, ჩვენს კოლმეურნეობას მოუხდა ჩვენივე სოფლის „წითელარმიელის“ სახელობის კოლმეურნეობის ჯგუფის გვერდით მუშაობა. სამუშაო ნაკვეთები კი ცალ-ცალკე გვქონდა.

დავიწყეთ თუ არა მუშაობა, გავაჩაღეთ სოციალისტური შეჯიბრება „წითელარმიელის“ კოლმეურნეებთან. ამავე დროს ურთიერთ შორის გავშალეთ ინდივიდუალური შეჯიბრება.

მეზობლები უფრო ბევრნი იყვნენ, ჩვენ ცოტანი. გადავსწყვიტეთ, გვეჯობნა ხერხით. ჩვენ დილით ისე ადრე გავდიოდით სამუშაოდ, რომ სხვებს ჯერ კიდევ ეძინათ. ინდივიდუალური შეჯიბრების გაშლამ ხელი შეგვიწყო შრომის ნაყოფიერების ზრდაში.

ასეთი მუშაობის შედეგად მეზობლებთან შეჯიბრებაში ჩვენ ალმოვრჩდით გამარჯვებულნი და სამუშაოც ყველაზე ადრე დავამთავრეთ. შემდეგ მთელი ჩვენი ჯგუფი ერთი დღით დაეხმარა ჩვენთან შეჯიბრებაში მყოფ კოლმეურნეობის ჯგუფს.

სტახანოვური შრომის ნიმუშები გვიჩვენეს ჩვენმა დამკვრელმა კოლმეურნეებმა — ერმილე ოდიშარიამ, არჩილ კიკალეიშვილმა, არსენ და ა. ჭოჭუებმა. კარგი მუშაობით მათ გაიყოლიეს დანარჩენი კოლმეურნეებიც და საქმე წინ წავიდა; ასე ვმუშაობდით ჩვენ კოლხიდაში და ასე გავიმარჯვეთ. 9 ოქტომბერს, საღამოს ჩვენი კოლმეურნეები სამღერით დაბრუნდნენ სახლში.

ი. ᲭᲝᲭᲣᲐ

სოფ. გეგეჭკორის ბერიას სახელობის კოლმეურნეობის თავმჯდომარე.

ᲛᲐᲠᲥᲡᲘᲖᲛ–ᲚᲔᲜᲘᲜᲘᲖᲛᲘᲡ ᲡᲐᲔᲠᲗᲝ–ᲡᲐᲥᲐᲚᲐᲥᲝ ᲣᲜᲘᲕᲔᲠᲡᲘᲢᲔᲢᲘ

საქართველოს სსრ რესპუბლიკის განსახკომის ლექტორიუმი 1 ნოემბრიდან მარქსიზმ - ლენინიზმის საერთო - საქალაქო უნივერსიტეტს აწყობს თბილისში.

უნივერსიტეტს ექნება შემდეგი ფაკულტეტები: საკ. კ. პ. (ბ) ისტორიის, ფილოსოფიის, პოლიტიკური ეკონომიის, საერთაშორისო ურთიერთობის, სსრ კავშირის ისტორიისა და რუსული მხატვრული ლიტერატურისა.

საკ. კ. პ. (ბ) ისტორიის ფაკულტეტზე კურსი ქართულსა და რუსულ ენაზე შვიდ თვეს გრძელდება (56 ორ საათიანი ლექცია კვირაში ორჯერ) დანარჩენი ფაკულტეტების კურსთა ხანგრძლივობა 6-7 თვეა; მეცადინეობა იწარმოებს ქართულ და რუსულ ენაზე. უნივერსიტეტში ჩარიცხვის დროს მისაღები გამოცდები არ არის, უველა მსურველს შეუძლია შევიდეს ყოველ ფაკულტეტზე ინდივიდუალური წესით ან ორგანიზაციებისაგან მივლინებით. საკ. კ. პ. (ბ) ისტორიის ფაკულტეტსა და საერთაშორისო ურთიერთობის ფაკულტეტზე სწავლის ფასი 100 მანეთია, ხოლო დანარჩენ ფაკულტეტებზე ორმოც-ორმოცი მანეთია თითო კურსისათვის.

ლექციებს კითხულობენ უმაღლესი სასწავლებლების პროფესორები და მასწავლებლები და სამეცნიერო - საკვლევო დაწესებულებათა გამოჩენილი სპეციალისტები, მათ შორის ამხ. ლ. გეგეშიძე, ბ. ლიუდვიგოვი, ვ. ტალახაძე, აკადემიკოსი ი. ჯავახიშვილი, პროფესორები კ. ბაქრაძე, მ. გოგიბერიძე, ს. ჯანაშია, ნ. ბერძენიშვილი, გ. ხაჭაპურიძე, ს. დანელია, ტ. ათაბეგოვი და სხვ.

დაიწყო მიღება 1940-41 წლისათვის. ჩაწერა სწარმოებს განსახკომის ლექტორიუმში (მე-3 საუნივერსიტეტო სკოლის შენობა, კამოს ქუჩა № 59, ტელეფონი № 3-35-82).

მეცადინეობა დაიწყება 1 ნოემბერს და საღამოობით იწარმოებს ცალკეული ფაკულტეტების მიხედვით კონსერვატორიის დარბაზში, საქართველოს მუზეუმის აუდიტორიაში და მე-3 საუნივერსიტეტო სკოლის დარბაზში (კამოს ქუჩა № 59). (საქრონიკო).

ᲨᲐᲥᲠᲘᲡ ᲭᲐᲠᲮᲘᲡ ᲛᲝᲡᲐᲕᲚᲘᲡ ᲐᲚᲔᲑᲐ

საქ. მიწსახკომის ცნობებით, 10 ოქტომბრისათვის საქართველოს კოლმეურნეობებში შაქრის ჭარხალი აღებული იყო 2644 ჰექტარზე, გეგმის 48, 1 პროცენტი.

ხაშურის რაიონში მოსავლის აღების გეგმა შესრულებულია 77,3 პროცენტით, ქარელის რაიონში—57,2 პროცენტით, გორის—20,2 და კასპის რაიონში — 31,4 პროცენტით.

10 ოქტომბრისათვის ხაშურის რაიონს სახელმწიფოსათვის ჩაბარებული ჰქონდა 96.548 ცენტნერი ჭარხალი — გეგმის 44 %, ქარელის რაიონს — 98.000 ცენტნერი, 36,1 პროცენტი, გორისას — 29.596 ცენტნერი, 9,9 პროცენტი, და კასპის რაიონს კი —49.471 ცენტნერი, გეგმის 16,9 პროცენტი. სულ 10 ოქტომბრისათვის ხაშურის, ქარელის, გორისა და კასპის რაიონებში დამზადებული იყო 302.636 ცენტნერი შაქრის ჭარხალი, გეგმის 28 პროცენტი, ამავე რიცხვისათვის სახელმწიფოსათვის ჭარხლის ჩაბარების გეგმა კი შესრულდა 25,3 პროცენტით.

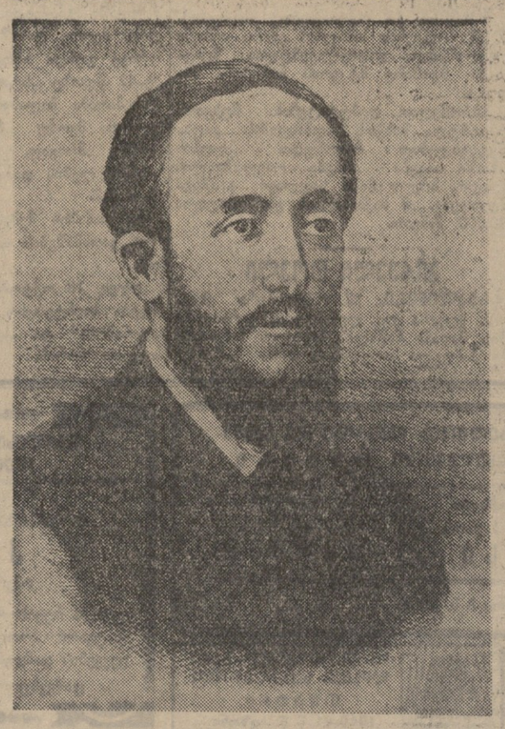

ᲙᲠᲘᲢᲘᲙᲝᲡᲘ–ᲓᲔᲛᲝᲙᲠᲐᲢᲘ

(100 წელი დ. ი. პისარევის დაბადებიდან)

60-იანი წლების რუსული კრიტიკული აზროვნების ბრწყინვალე პლეადაში ღირსეული ადგილი უჭირავს რადიკალურ რაზნოჩინელს დიმიტრი პისარევს. ჩერნიშევსკისა და დობროლიუბოვთან ერთად იგი უნდა ჩაითვალოს რევოლუციურ - დემოკრატიული იდეოლოგიის ერთერთ შესანიშნავ წარმომადგენლად.

მიუხედავად იმისა, რომ პისარევის ლიტერატურული მოღვაწეობა მეტად ხანმოკლე იყო (იგი სრულებით ახალგაზრდა გარდაიცვალა), მან მაინც შესძლო შესანიშნავ პუბლიცისტურ - კრიტიკულ წერილებში მტკიცედ დაეცვა თავისი რევოლუციური პოზიციები, პოპულარული სახელი მოეხვეჭა და გამხდარიყო განმგრძობი ბელინსკის, ჩერნიშევსკისა და დობროლიუბოვის ლიტერატურული ტრადიციებისა.

პისარევი წარმოშობით მაღალ არისტოკრატიას ეკუთვნოდა. იგი დაიბადა 1840 წელს მდიდარი მემამულის ოჯახში, მაგრამ 60-იანი წლების რუსული სინამდვილის მღელვარე რევოლუციურმა სიტუაციამ ჩამოაყალიბა მისი სახით მეამბოხე სულის ადამიანი, შეურიგებელი მებრძოლი მეფის ჯალათური ხელისუფლების წინააღმდეგ და ადრე ჩაახედა იგი სოციალური ცხოვრების უკუღმართობაში.

1862 წელს პისარევმა დასწერა რევოლუციური სულისკვეთებით გაჟღენთილი სტატია „რუსული ხელისუფლება შჩედო-ფეროტის მფარველობის ქვეშ“.

ამ წერილში, რომელიც იცავდა გერცენს რეაქციული პრესის თავდასხმისაგან, პისარევი პირდაპირ მოუწოდებდა რომანოვების დინასტიის დამხობისაკენ და ამაში ხედავდა ხალხის ბედნიერების საწინდარს. იგი სწერდა: „რომანოვების დინასტიის დამხობა და პოლიტიკური და საზოგადოებრივი წყობის შეცვლა წარმოადგენს უველა პატიოსანი მოქალაქის ერთადერთ მიზანს და იმედს. დღევანდელ მდგომარეობაში რომ რევოლუცია არ ისურვო, უნდა იყო ან სრულიად შემოფარგლული ადამიანი, ან მთლიანად მოსყიდული გამეფებული ბოროტების სასარგებლოდ. შეხედე, რუსის ხალხო, რა ხდება შენს გარშემო... მთავრობის მხარეზე დგანან მხოლოდ გაიძვერები, მოსყიდული ამ ფულით, რომელსაც მოტყუებით და ძალდატანებით ართმევენ საწყალ ხალხს. ხალხის მხარეზე დგას ყოველი, რაც ახალგაზრდულია და სიცოცხლით აღსავსე, — უველა, ვისაც შეუძლია აზროვნება და მოქმედება. რომანოვების დინასტია და პეტერბურგის ბიუროკრატია უნდა დაიღუპონ“.

ამ გაბედულმა გალაშქრებამ პისარევს უშედეგოდ არ ჩაუარა: ის დააპატიმრეს და ოთხი წლის განმავლობაში პეტრე-პავლეს ციხეში გამოამწყვდიეს. ბნელმა კაზემატებმა ვერ გატეხეს ჭაბუკი მოაზროვნის რევოლუციური სული. პეტრე - პავლეს ციხის კედლებში დასწერა მან თავისი შესანიშნავი კრიტიკულ - პუბლიცისტური თხზულებები, რომლებიც კვლავინდებურად წარმოადგენდნენ უტილიტარული კრიტიკისა და რადიკალურ-დემოკრატიული აზრის მხურვალე პოლოგიას.

პირველი ორგანო, რომელშიაც პისარევმა დაიწყო თავისი ლიტერატურულ - პუბლიცისტური მოღვაწეობა, იყო „რუსსკოე სლოვო“. 1866 წელს ეს ორგანო დაიხურა და კაზემატებიდან განთავისუფლებული პისარევი იწყებს თანამშრომლობას „ოტეჩესტვენნიე ზაპისკი-ში“, რომელსაც მაშინ ნეკრასოვი რედაქტორობდა.

ამ დროისათვის რუსეთის სოციალ-პოლიტიკური მდგომარეობა სრულიად შეცვლილი იყო. რეაქცია მძვინვარებდა. ლიბერალური პრესა, დაშინებული ხელისუფლების რეპრესიებით, ახალ და ახალ დათმობებზე მიდიოდა. თანდათან ირღვეოდა რევოლუციურ-ლიტერატურული ბანაკი. მხოლოდღა მისი ცალკეული წარმომადგენლები (ნეკრასოვი, შჩედრინი და სხვ.) ახერხებდნენ შეურიგებელი პოზიციების დაცვას ჯალათურ ხელისუფლებასთან ბრძოლაში.

ჩერნიშევსკი და დობროლიუბოვი უკვე მოცილებული იყვნენ ლიტერატურის რევოლუციურ კერას. დობროლიუბოვი 1861 წ. გარდაიცვალა, ჩერნიშევსკი კი 1862 წელს დააპატიმრეს და გადაასახლეს.

ასეთი იყო საერთო სოციალ-პოლიტიკური სიტუაცია, როცა პისარევმა გამოაქვეყნა თავისი საუკეთესო რევოლუციურ - პუბლიცისტური და კრიტიკული წერილები.

მაგრამ პისარევის შესანიშნავი მოღვაწეობა სულ მალე შეწყდა. 1868 წ. იგი ტრაგიკულად დაიღუპა—დაიხრჩო ბანაობის დროს ზღვაში ლატვიის კურორტ დებელნში.

ჭაბუკი კრიტიკოსის ტრაგიკულმა ხვედრმა უმძიმესი შთაბეჭდილება მოახდინა მის თანამედროვეებზე. ნეკრასოვმა მის ხსოვნას უძღვნა შესანიშნავი ლირიკული ლექსი „ნუ ქვითინებ ასე გაშმაგებული მის საფლავზე“, რომელიც პისარევის დაღუპვიდან ერთი თვის თავზე გაუგზავნა მის მეუღლეს მწერალ ქალს — მარკო ვოვჩოკს.

მიუხედავად ხანმოკლე სიცოცხლისა, პისარევმა შესძლო მოეცა ისეთი ბრწყინვალე სტატიები, როგორიცაა: „ესთეტიკის მსხვრევა“, „პუშკინი და ბელინსკი“, „რეალისტები“, „ვნახოთ“ და სხვ., რომლებმაც უდიდესი გავლენა იქონიეს რუსული ლიტერატურისა და აზროვნების განვითარებაზე.

პისარევის შრომებიდან უველაზე მეტი დისკუსია და გაუგებრობა გამოიწვია მაშინაც და შემდეგშიაც „ესთეტიკის მსხვრევამ“. ამ შრომაში მას გარჩეული ჰქონდა ჩერნიშევსკის სახელგანთქმული დისერტაცია „სინამდვილესთან ხელოვნების ესთეტიკური დამოკიდებულება“. შრომა გამოქვეყნდა 1865 წ. „რუსსკოე სლოვოში“. პისარევმა იგი დასწერა ალექსევის რაველინში.

ცნობილია, რომ ჩერნიშევსკის დისერტაციის გარშემო განსაკუთრებული დისკუსია გაიმართა. იდეალისტური „ესთეტიკური“ ბანაკის წარმომადგენელნი ჩერნიშევსკის სწამებდნენ ესთეტიკის მსხვრევას და საერთოდ ხელოვნების კატეგორიების სრულ იგნორაციას.

პისარევის შრომამ აღელვა თვით ჩერნიშევსკის მოძმენიც. მას დასწამეს ჩერნიშევსკის ესთეტიკური მოძღვრების გაყალბება. „ესთეტიკის მსხვრევის“ ავტორი კი თავის თავს სთვლიდა ჩერნიშევსკის ლიტერატურული ბაზის გამგრძელებლად და მისი ტრადიციების ერთგულ დამცველად. თავის პასუხში ანტონოვიჩისადმი პისარევი ამტკიცებდა, რომ „ესთეტიკის მსხვრევა“ მისი დამსახურება კი არ იყო, არამედ ჩერნიშევსკისა, რომლის ძირითად შრომას იგი არჩევდა.

მოჰყავს რა ანტონოვიჩის აზრი ხელოვნების დანიშნულების შესახებ, რომლის მიხედვით ხელოვნება ასრულებს ფუნქციას ადამიანის ესთეტიკური დატკბობისას და მას არა აქვს სხვა უფრო მაღალი მიზანი, გარდა თავისი თავის სამსახურისა,—პისარევი მრისხანედ ასკვნის: „წმინდა ხელოვნება, ანუ „ხელოვნება ხელოვნებისათვის“, ე. ი. ხელოვნება, რომელსაც სხვა მიზანი არ გააჩნია, გარდა დატკბობისა, არ შეეფერება ადამიანს და ამიტომ იგი დამსხვრევის ღირსია“.

გამომდინარეობდა რა ჩერნიშევსკის ძირითადი ესთეტიკური პრინციპიდან „მშვენიერება არის ცხოვრება“, პისარევი ასკვნიდა, რომ ხელოვნების დანიშნულება არის არა დატკბობა, არამედ სარგებლობა. პისარევი ხედავს ხელოვნების მიზანს „იმის ასახვაში, რაც საინტერესო და სასარგებლოა ადამიანისათვის“.

მეორე წერილი, რომელმაც უდიდესი რეზონანსი გამოიწვია და რომელშიც პისარევი ეხმაურებოდა თავისი დროის მთელ რიგ ესთეტიკურ კრიტიკულ საკითხებს, იყო „რეალისტები“.

რეალიზმის უდიდეს დამსახურებად კრიტიკოსს მიაჩნდა სინამდვილის მკაფიოდ ასახვის ძალა, ხალხის ტკივილებისა და განცდების დასურათება. „არცერთ მეცნიერულ ნარკვევს არ შეუძლია განსაზღვროს ისე მკაფიოდ მთელი ეპოქის გულისტკივილი, როგორც ამას დაასურათებს დიდი მხატვარიო“, — სწერდა პისარევი. ის სარგებლობს შემთხვევით, რომ თავს დაესხას თავის იდეურ მტრებს. უარჰყოფს რა ეგრეთწოდებულ უმიზნო ხელოვნებას, პოეტისაგან იგი მოითხოვს ხალხის სამსახურს.

1865

מו"ל: ה. ז. ליפשיץ. מערכת "הדגל החדש", ת"א, רח' אלנבי 28, טל' 51-65-81.

הדגל החדש

מפלגת הפועלים המאוחדת

שבועון המרכז של מפלגת הפועלים המאוחדת

שנה שלישית

יום שישי, 18 במאי 1945 — ט"ז באייר תש"ה

גליון 289

הכנסת הרביעית תתכנס ביום ראשון

11 מפלגות ישתתפו בבחירות, 9 מפלגות ורשימות עצמאיות יתמודדו על 65 מושבים

ירושלים. הכנסת הרביעית תתכנס ביום ראשון, כ"ח באייר, בבניין הכנסת בירושלים. הכנסת הרביעית תהיה הכנסת הראשונה של מדינת ישראל. הכנסת הראשונה נבחרה בבחירות לאסיפה המכוננת, שנערכו ב־25 בינואר 1949. הכנסת השנייה נבחרה בבחירות שנערכו ב־30 ביולי 1951. הכנסת השלישית נבחרה בבחירות שנערכו ב־26 ביולי 1955.

הכנסת הרביעית תורכב מ־120 חברי כנסת, שייבחרו בבחירות שתתקיימנה ביום ד', כ"ג בתמוז (26 ביוני). בבחירות אלה ישתתפו 11 מפלגות ורשימות עצמאיות. 9 מפלגות ורשימות הן מפלגות ורשימות שהיו גם בכנסת השלישית, ושתי רשימות הן רשימות חדשות.

מפלגת פועלי ארץ־ישראל המאוחדת

מפלגת הפועלים המאוחדת

מפלגת הפועלים הסוציאליסטית

מפלגת הפועלים הסוציאליסטית (מק"י)

מפלגת הפועלים הסוציאליסטית (מק"י)

**מפלגת הפועלים הסוציאליסטית (מק"י)