10139

ცენტრალური სახელმწიფო არქივი საქართველოს სსრ

პროლეტარებო ყველა ქვეყნისა, შეერთდით!

კომუნისტი

საქ. კ. პ. (ბ) ცენტრალური კომიტეტის, თბილისის კომიტეტისა და საქართველოს სსრ მშრომელთა დეპუტატების საბჭოების ორგანო

КОМУНИСТИ ОРГАН ЦЕНТРАЛЬНОГО и ТБИЛИССКОГО КОМИТЕТОВ КП (б) ГРУЗИИ и СОВЕТОВ ДЕПУТАТОВ ТРУДЯЩИХСЯ ГРУЗИНСКОЙ ССР

პარასკევი
1 ნოემბერი
1940 წ.
№ 255 (5956)
ფასი 10 კაპ.

F75 N165.

...მეგობრობა სსრ კავშირის ხალხთა შორის—დიდი და სერიოზული მონაპოვარია. ვინაიდან სანამ ეს მეგობრობა არსებობს, ჩვენი ქვეყნის ხალხები თავისუფალი და უძლეველი იქნებიან. არავინ ვერ ბედავს ჩვენთვის საშიში, არც შინაური და არც გარეშე მტრები, სანამ ეს მეგობრობა ცოცხლობს და დღეგრძელობს.

სტალინი

მუდამ მაღლა გვეჭიროს ხალხთა სტალინური მეგობრობის დროშა

ჩვენი სამშობლოს მრავალეროვანი ხალხები მტკიცედ არიან შეკავშირებულნი სტალინური მეგობრობის დიდი გრძნობით. ისტორიამ არ იცის ხალხთა ნამდვილი ძმობის მეორე ასეთი მაგალითი.

ჩვენი ქვეყნის მშრომელებს კარგად ესმით, რომ „...მეგობრობა სსრ კავშირის ხალხთა შორის — დიდი და სერიოზული მონაპოვარია. ვინაიდან სანამ ეს მეგობრობა არსებობს, ჩვენი ქვეყნის ხალხები თავისუფალი და უძლეველი იქნებიან“ (სტალინი). ამიტომ არის, რომ ისინი თვალისჩინივით უფრთხილდებიან ამ მეგობრობას, სულ უფროდაუფრო აღრმავებენ და აძლიერებენ მას.

უკრაინისა და საქართველოს მშრომელთა შორის გაჩაღებული სოციალისტური შეჯიბრება, რომელიც არნახული გაქანებით აზვირთდა, არა მარტო საუკეთესო დადასტურებაა ამ ორი მომძლე რესპუბლიკის ხალხთა ურღვევი მეგობრობისა, არამედ აგრეთვე საუცხოო მაგალითია სსრ კავშირის ხალხთა სტალინური მეგობრობის დაუვიწყარ დემონსტრაციად. ცოტა უფრო გვიან საქართველოს მაღაროელებს ესტაფეტა დონბასის სახელგანთქმული მწგრეველი ალექსი სტახანოვი, რომელმაც გაუზიარა თავისი მდიდარი გამოცდილება ტყიბულის, ტყვარჩელისა და შაითურის მაღაროელებს. ამ შეჯიბრებაში, ისევე როგორც საქართველოსა და უკრაინის კოლმეურნეთა დელეგაციების შეხვედრამ გასულ წელს სასოფლო-სამეურნეო გამოფენის ტერიტორიაზე, დიდად შეუწყო ხელი უკრაინისა და საქართველოს მშრომელთა შორის მეგობრული კავშირის განმტკიცებასა და სოციალისტური შეჯიბრების ახალ აღმავლობას.

ამ ცოტა ხნის წინათ საქართველოს მშრომელებმა შეიტყვეს, რომ უკრაინის მშრომელები ჰპატიჟებენ მათ წარმომადგენლებს ოქტომბრის დღესასწაულის ზეიმის დღეებში სოციალისტური შეჯიბრების მიმდინარეობის შესამოწმებლად. საქართველოს მშრომელთა წარმომადგენლებს ერთსულოვნად ჰპატიჟებენ უკრაინელი კოლმეურნეები, ქვანახშირისა და მარგანეცის მაღაროელები, მსუბუქი და ადგილობრივი მრეწველობის მუშაკები, მეცნიერებისა და ხელოვნების მოღვაწენი, მწერლები.

საბჭოთა საქართველოს მშრომელებმა განიხილეს თავიანთი უკრაინელი მეგობრების მიპატიჟების წერილები და გადასწყვიტეს სოციალისტური შეჯიბრების მიმდინარეობის შესამოწმებლად გაგზავნონ უკრაინაში თავიანთი დელეგაცია. დღეს ეს დელეგაცია მიემგზავრება კიევს. მასში შედიან საქართველოს გამოჩენილი ადამიანები, მოწინავე კოლმეურნეები და მაღაროელები, მწერლები და მეცნიერები. ისინი დეტალურად გაეცნობიან უკრაინელი ამხანაგების მუშაობას და ამავე დროს მოუთხრობენ მათ სოციალისტური შეჯიბრების ფართოდ გაშლის შედეგად საქართველოს მშრომელების მიერ მოპოვებულ წარმატებათა შესახებ. ეს წარმატებანი კი ცოტა როდია. საქართველოს მთელ რიგ სამრეწველო საწარმოთა, კოლმეურნეობათა და სამეცნიერო დაწესებულებათა წარმომადგენლებს სრული საფუძველი აქვთ სიამაყის გრძნობით ილაპარაკონ იმ შესანიშნავ გამარჯვებებზე, რომელიც მოპოვებულია სოციალისტურ შეჯიბრებაში იმათი შრომით, ვისი წარგზავნილებიც ისინი არიან.

ტყიბულ-ქვანახშირის ტრესტმა, რომელიც მესამე წელია ეჯიბრება დონბასის ტრესტ „ორჯონიკიძეუგოლს“, უკანასკნელ ხანებში თვალსაჩინო წარმატებანი მოიპოვა. მიმდინარე წლის 9 ნახევარი თვის განმავლობაში ტრესტმა გასული წლის ამავე პერიოდთან შედარებით გაცილებით მეტი ქვანახშირი ამოიღო. ტრესტის ლენინის სახელობის მაღარომ მიძდინარე წლის პირველი ნახევრის გეგმის გადაჭარბებით შესრულებისათვის საკავშირო გარდამავალი წითელი დროშა მოიპოვა.

ჭიათურის მარგანეცის მრეწველობის ტრესტმაც თავი დააღწია ჩამორჩენას და მიმდინარე წლის მესამე კვარტალის სასაქონლო პროდუქციის გამოშვების გეგმა 101,9 პროცენტით შეასრულა. ამის შედეგად ტრესტმა ქვეყანას მისცა სანახევრო მილიონზე მეტი მანგანის მოგება. ასევე წარმატებით იბრძვიან მაღალი მაჩვენებლებისათვის საქართველოს ნავთის და მთელი რიგი სხვა საწარმოების მუშაკებიც.

მუშებს არც კოლმეურნეები ჩამორჩებიან. შეჯიბრების ინიციატორმა, მახარაძის რაიონის სოფ. შრომის ორჯონიკიძის სახელობის კოლმეურნეობამ წელს გადაჭარბებით შეასრულა ჩაის კრეფის გეგმა და ჰექტარზე საშუალოდ 2.600 კილოგრამი ჩაის ფოთოლი მიიღო. გარდა ამისა, წელს კოლმეურნეობა სახელმწიფოს ჩააბარებს, სულ ცოტა, ნახევარ მილიონ ცალ ციტრუსოვან ნაყოფს. წინასწარი გამოანგარიშებით, წელს ამ კოლმეურნეობის შემოსავალი 3 მილიონ მანეთს მიაღწევს.

ასევე გადაჭარბებით შეასრულა ჩაის კრეფის წლიური გეგმა და სახელმწიფოს ჩააბარა 70 ათასზე მეტი კილოგრამი ჩაის ფოთოლი ბათუმის რაიონის მახინჯაურის კაგანოვიჩის სახელობის კოლმეურნეობამ, რომელიც შეჯიბრებაშია ჩაბმული კამენეც - პოდოლსკის ოლქის უშიცის რაიონის პარიზის კომუნის სახელობის კოლმეურნეობასთან.

უაღრესად თვალსაჩინო წარმატებანი მოიპოვეს აგრეთვე ქისტაურელმა მეაბრეშუმეებმა, — ცნობილმა სტახანოველმა ოსანა აივაზიშვილმა და მისმა მეგობრებმა, რომლებიც ეჯიბრებიან უკრაინელ მეაბრეშუმე ბრიგადირს ელისაბედ დიმარჩუკს. ქისტაურელებმა 63 გრამი თესლიდან 330 კილოგრამი პარკი მიიღეს, ნაცვლად გეგმით გათვალისწინებული 193 კილოგრამისა. ასეთი მაგალითები ცოტა როდია.

ამჟამად მთელი ჩვენი ქვეყანა ემზადება ოქტომბრის დიდი სოციალისტური რევოლუციის XXIII წლისთავის ღირსეულად შესახვედრად. ამ დიად დღესასწაულს წელს ჩვენთან ერთად პირველად იზეიმებენ ჩვენი ახალგაზრდა მოძმე რესპუბლიკების — კარელია-ფინეთის, მოლდავეთის, ლიტვის, ლატვიისა და ესტონეთის მშრომელები, რომლებმაც მძლავრი საბჭოთა ხალხის დახმარებით ახლახან დააღწიეს თავი კაპიტალიზმის მძიმე უღელს. ეს ფაქტი კიდევ უფრო სრულს და სასიხარულოს გახდის ჩვენს დიად ზეიმს.

ერთ ძმურ, სტალინურ ოჯახად შეკავშირებული 16 რესპუბლიკის ხალხები უდიდესი აღფრთოვანებით იზეიმებენ დიდი ოქტომბრის სოციალისტური რევოლუციის სახელოვან XXIII წლისთავს. უკრაინისა და საქართველოს მშრომელები ამ სასიხარულო დღეებში საქმიანად შეაჯამებენ თავიანთი შეჯიბრების შედეგებს და კიდევ უფრო მაღლა ასწევენ სოციალისტური შეჯიბრების დროშას, ჩვენი სამშობლოს ხალხთა ურღვევი სტალინური მეგობრობის დიად დროშას!

ბურიატ-მონღოლური ხელოვნების დეკადის მონაწილეთა მიღება კრემლში

მიღებას დაესწრნენ ამხანაგები: ი. ბ. სტალინი, ვ. მ. მოლოტოვი, კ. ე. ვოროშილოვი, ლ. მ. კაგანოვიჩი, მ. ი. კალინინი, ა. ა. ანდრეევი, ნ. მ. შვერნიკი, გ. მ. მალენკოვი, ს. კ. ტიმოშენკო

30 ოქტომბერს საღამოთი კრემლში მოხდა ბურიატ - მონღოლური ხელოვნების დეკადის მონაწილეთა მიღება, რომელიც მოაწყო სსრ კავშირის სახკომსაბჭოსთან არსებულმა ხელოვნების საქმეთა კომიტეტმა.

კრემლის დიდი სასახლის გიორგის დარბაზში 19 საათისათვის თავი მოიყარეს სტუმრებმა. აქ არიან საკ. კ. პ. (ბ) ცენტრალური კომიტეტის წევრები, სსრ კავშირისა და რსფსრ უმაღლესი საბჭოების დეპუტატები, სახალხო კომისრები, წითელი არმიისა და სამხედრო-საზღვაო ფლოტის უმაღლესი სარდლობის წარმომადგენლები, წარჩინებული სტახანოველები, მეცნიერების, ლიტერატურის, ხელოვნებისა და ტექნიკის გამოჩენილი მოღვაწენი. დამსწრეთა შორის არიან: ამხ. ტიმოშენკო, ვოშინსკი, ვოზნესენსკი, მალიშევი, კოსიგინი, ბუდიონი, კულიკი, მერეცკოვი, შჩერბაკოვი, იაროსლავსკი, მანუილსკი, შახურინი, ტევოსიანი, ტიუულენევი, ბენედიქტოვი, ვანიკოვი, ზვერევი, ეფრემოვი, კაფტანოვი, გორკინი, იგნატიევი, პრონინი, სტახანოვი, სმუშკევიჩი, მოლოკოვი, დუშკინი, კოკინაკი, ლევჩენკო, ბატარშინი, ლიაპიდევსკი, სლუპსკი, დორონინი და სხვ.

ამხანაგებს: **ი. ბ. სტალინს, ვ. მ. მოლოტოვს, კ. ე. ვოროშილოვს, ლ. მ. კაგანოვიჩს, მ. ი. კალინინს, ა. ა. ანდრეევს, ნ. მ. შვერნიკს, გ. მ. მალენკოვს** დარბაზში გამოჩენას დამსწრენი მქუხარე ოვაციით ხვდებიან. რამდენიმე წუთს გრძელდება მქუხარე ტაში ამხანაგ **სტალინისა** და მის თანამებრძოლთა მისასალმებლად. დიდხანს არა სცხრება „ვაშას“ გრიალი და შეძახილები რუსულ და ბურიატ - მონღოლურ ენაზე ამხანაგ სტალინის პატივსაცემად.

მოკლე შესავალი სიტყვით გამოდის სსრ კავშირის სახკომსაბჭოსთან არსებული ხელოვნების საქმეთა კომიტეტის თავმჯდომარე ამხ. მ. ბ. ხრაპჩენკო.

— დღეს ჩვენ შევიკრიბენით კრემლის სასახლეში, — ამბობს ამხ. ხრაპჩენკო,—ბურიატ-მონღოლური ხელოვნების დეკადის მონაწილეთა პატივსაცემად. ბურიატ-მონღოლეთის ხელოვნების მუშაკები წარმოადგენენ საბჭოთა ინტელიგენციის ერთერთ ახალგაზრდა რაზმს. მათ მოკლე ხანში საოცარ წარმატებებს მიაღწიეს, შეჰქმნეს ხელოვნების ნაწარმოებნი, რომელნიც დიდად გვაღელვებენ თავისი უშუალობითა და სიმართლით. ბურიატ - მონღოლური ხელოვნების წარმატებანი ერთხელ კიდევ გვიჩვენებს ნათლად, თუ რა განუსაზღვრელი შესაძლებლობანი მიიღეს თავიანთი კულტურული ზრდისათვის საბჭოთა კავშირის ხალხებმა ლენინურ - სტალინური ნაციონალური პოლიტიკის განხორციელების მეოხებით. ჩვენს ქვეყანაში ყველგან ჰყვავის ხალხის ტალანტები, გიგანტურად იზრდება და მტკიცდება კულტურა, ვითარდება საბჭოთა ქვეყნის ყველა ხალხის ხელოვნება.

ეს წარმატებები ჩვენი სოციალისტური სამშობლოსათვის სიხარულისა და სიამაყის გრძნობას გვინერგავენ. ისინი იწვევენ უღრმესი მადლობის გრძნობას იმის მიმართ, ვინც საბჭოთა კავშირის ხალხებს აღაფრთოვანებს დიადი საქმეებისათვის, ვისაც ახალ-ახალი გამარჯვებისაკენ მიჰყავს ჩვენი ქვეყანა, — ამხანაგ სტალინის მიმართ.

ამხანაგ **სტალინის** სახელი აღფრთოვანებულ ოვაციას იწვევს დარბაზში. ოვაცია რამდენიმე წუთს გრძელდება.

სიტყვას ამბობს ბურიატ-მონღოლეთის სახელმწიფო მუსიკალურ - დრამატიული თეატრის დირექტორი ამხ. მ. მ. სიდენოვი.

— ვიმყოფები რა აქ, კრემლში, პარტიისა და მთავრობის ხელმძღვანელებთან, საბჭოთა კავშირის ხალხთა და მთელი მსოფლიოს მშრომელთა ბელად დიდ **სტალინთან** ერთად, — ამბობს ამხ. სიდენოვი, — მე არ ძალმიძს სიტყვით გამოვთქვა სიხარულისა და ბედნიერების ის უდიდესი გრძნობა, რომელსაც ამჟამად ბურიატ - მონღოლური ხელოვნების დეკადის ყველა მონაწილე განიცდის.

წინათ დაჩაგრული, დაბეჩავებული და გადაშენების გზაზე დამდგარი ბურიატ-მონღოლი ხალხი ახლა ბედნიერ, საამურ ცხოვრებას ეზიარა. დიდი რუსი ხალხის დახმარებით იგი აღორძინდა, კულტურული გახდა, ისევე როგორც საბჭოთა კავშირის ყველა ხალხები. ბურიატ-მონღოლი ხალხი გამოსთქვამს და მღერის სიმღერებს თავის ბედნიერებაზე, თავის სამშობლოზე, ხალხთა დიდ ბელადზე — ამხანაგ **სტალინზე** და მის თანამებრძოლებზე. ბურიატ-მონღოლმა ხალხმა გამოგვგზავნა ჩვენ, რათა გვეჩვენებინა მოსკოვში ჩვენი ხელოვნება. აქ ნაჩვენები სპექტაკლები მხოლოდ დასაწყისია დიდი მუშაობისა ბურიატ-მონღოლეთის თეატრალური და მუსიკალური ხელოვნების განვითარებისათვის.

ყველა დამსწრის უდიდეს აღფრთოვანებას და აღტყინებას იწვევს ამხ. სიდენოვის მიერ საბჭოთა ხელოვნების საუკეთესო მეგობრის — ამხანაგ **სტალინის** პატივსაცემად წარმოთქმული სადღეგრძელო. ყველანი ფეხზე დგებიან. დიდხან ჰქუხს აღფრთოვანებული ოვაცია და გაისმის მძლავრი „ვაშა“.

შემდეგ სიტყვას ამბობს ბურიატ-მონღოლეთის სახელმწიფო მუსიკალურ - დრამატიული თეატრის ერთერთი დამაარსებელი, ბურიატ-მონღოლეთის ასსრ სახალხო არტისტი გ. ც. ციდენჟაპოვი.

— დიდი ოქტომბრის მიერ აღორძინებული ბურიატ - მონღოლი ხალხი, — ამბობს ამხ. ციდენჟაპოვი, — ბოლშევიკთა ნებასურვილით აშენებს თავის ბედნიერ ცხოვრებას, ისეთ ცხოვრებას, რომელზედაც დიდი ხანია ოცნებობდნენ კაცობრიობის საუკეთესო და ბრწყინვალე ადამიანები.

პარტიისა და მთავრობის და პირადად ამხანაგ **სტალინის** მუდმივი მზრუნველობის მეოხებით, ბურიატ-მონღოლეთში ბრწყინვალედ იფურჩქნება ფორმით ნაციონალური, შინაარსით სოციალისტური ხელოვნება.

ბურიატ-მონღოლი ხალხი წმინდად ინახავს თქმულებებს თავისი ძველი ბატორების შესახებ, ხანების, მდიდრებისა და სხვა დამმონებლების წინააღმდეგ მათი ბრძოლის შესახებ. თაობიდან თაობაში გადადიოდა სიმღერები, რომლებიც ქება - დიდებას ასხამენ ლეგენდარული გმირების, ბურიატ - მონღოლი ხალხის შესანიშნავი შვილების საგმირო საქმეებს. ეს თქმულებანი და ლეგენდები საფუძვლად დაედო ჩვენი ხელოვნების დეკადის სპექტაკლებს მოსკოვში.

დიდი ეტაპია განვლილი ბურიატ - მონღოლეთის ხელოვნების განვითარებაში, იმ ხელოვნებისა, რომელიც აყვავებული ახალგაზრდობის პერიოდს განიცდის. განვამტკიცებთ რა პირველ წარმატებებს, ჩვენ შეუპოვრად დავეუფლებით თეატრალურ და მუსიკალურ კულტურას ჩვენი ხალხის საკეთილდღეოდ და საბედნიეროდ.

ამთავრებს რა თავის სიტყვას, ამხ. ციდენჟაპოვი მხურვალედ მიესალმება ამხანაგ **სტალინს** უახლოეს თანამებრძოლს, საბჭოთა მთავრობის საყვარელ მეთაურს—**ვიაჩესლავ მიხეილის-ძე მოლოტოვს.** ყველა დამსწრენი ფეხზე დგებიან და ხანგრძლივი ოვაციით მიესალმებიან ამხ. **მოლოტოვს.**

სიტყვა ეძლევა ბურიატ-მონღოლეთის ასსრ რესპუბლიკის დამსახურებულ არტისტს ნ. ვ. ტაროვს.

— ჩვენს ქვეყანაში ყოველგვარი სახის ხელოვნების უმაგალითო აყვავება, — ამბობს იგი, — შეუძლებელი გახდა მხოლოდ დიდი ოქტომბრის სოციალისტური რევოლუციის გამარჯვების მეოხებით, იმ რევოლუციისა, რომელიც **ლენინ-სტალინის** პარტიის ხელმძღვანელობით მოხდა. ბოლშევიკური პარტია და დიდი რუსი ხალხი დაეხმარნენ ყოფილი მეფის რუსეთის ჩაგრულ ხალხებს არა მარტო იმაში, რომ განთავისუფლებულიყვნენ კოლონიური ჩაგვრისაგან და ჩაბმულიყვნენ აქტიურ ბრძოლაში კომუნიზმის აშენებისათვის, არამედ უსაზღვრო ძმური სიყვარულით დაეხმარნენ და ეხმარებიან მათ დაიპყრონ სულ ახალ-ახალი მწვერვალები სოციალისტური კულტურისა და ხელოვნების განვითარების საქმეში.

ამხ. ტაროვმა დამსწრეთა ტაშის გრიალში დიდი აღტკინებით უსურვა დღეგრძელობა დიდ, გმირ რუს ხალხს და მის ერთერთ საუკეთესო შვილს — უხუცეს რევოლუციონერს და ამხანაგ **სტალინის** თანამებრძოლს, სსრ კავშირის უმაღლესი საბჭოს პრეზიდიუმის თავმჯდომარეს, **მიხეილ ივანეს-ძე კალინინს.**

მიღება რამდენიმე საათს გაგრძელდა. სტუმრებისათვის დიდი კონცერტი გაიმართა. ვრცელი პროგრამა, რომელსაც ბურიატ-მონღოლეთის ასსრ რესპუბლიკის სახალხო არტისტი ნ. გ. ბალდანო და ი. ლ. ლეონტიევი უძღვებოდნენ, შესდგებოდა ბურიატ-მონღოლეთის ხელოვნების დეკადის მონაწილეთა და დედაქალაქის ყველაზე გამოჩენილ არტისტთა გამოსვლებისაგან. კონცერტში გამოვიდნენ: ბურიატ-მონღოლეთის სახელმწიფო ფილარმონიის ხალხური ინსტრუმენტების ორკესტრი, ტარბაგატაის რაიონის რუსული საკოლმეურნეო გუნდი, ბურიატ-მონღოლეთის სახელმწიფო მუსიკალურ-დრამატიული თეატრის ბალეტის ქალთა ანსამბლი, ბურიატ-მონღოლეთის ასს რესპუბლიკის დამსახურებული არტისტი ნ. ვ. ტაროვი, არტისტები—ნ. კ. პეტროვა, ბ. მ. ბოლდაკოვი, ა. ა. არასალანოვი, გ. ბ. ცირენდაშინი, ც. ც. რინჩინოვი, ს. რ. ტამჟიტოვი, მ. ა. ბალსაევა, ნ. ხ. ხალუდოროვი, ტ. ე. გერგესოვა, სსრ კავშირის სახალხო არტისტები — ვ. ვ. ბარსოვა, ი. ს. კოზლოვსკი, მ. დ. მიხაილოვი, რუსეთის სფსრ რესპუბლიკის დამსახურებული არტისტები — პ. მ. ნორცოვი, ა. მესერერი, არტისტები—ო. ვ. ლეპეშინსკაია, ნ. დ. შპილერი, საერთაშორისო კონკურსების ლაურეატები—პიანისტი როზა ტამარკინა და მევიოლინე ბუსია გოლდშტეინი, სსრ კავშირის ხალხური ცეკვის სახელმწიფო ანსამბლი (სამხატვრო ხელმძღვანელი ი. ა. მოისეევი), პიატნიცკის სახელობის სახელმწიფო რუსული ხალხური გუნდი (სამხატვრო ხელმძღვანელები რუსეთის სფს რესპუბლიკის დამსახურებული არტისტები — ვ. გ. ზახაროვი და პ. მ. კაზმინი). კონცერტის დასასრულს გამოვიდა სსრ კავშირის წითელარმიული სიმღერისა და ცეკვის წითელდროშოვანი ანსამბლი სსრ კავშირის სახალხო არტისტის ა. ვ. ალექსანდროვის ხელმძღვანელობით. (საკდესი).

საღამო წითელი არმიის ცენტრალურ სახლში

30 ოქტომბერს წითელი არმიის მ. ვ. ფრუნზეს სახელობის ცენტრალურ სახლში შესდგა სსრ კავშირის თავდაცვის სახალხო კომისარიატის ცენტრალური სამმართველოების უფროსთა შემადგენლობის საღამო, რომელიც მიეძღვნა გამოჩენილი მხედართმთავრის, მიხეილ ვასილის-ძე ფრუნზეს გარდაცვალების 15 წლისთავს.

მ. ვ. ფრუნზეს ცხოვრების შესახებ მოხსენებით გამოვიდა პოლკოვნიკი ე. ა. ბოლტინი. მომხსენებელმა დაწვრილებით ილაპარაკა ამხანაგ ფრუნზეს რევოლუციურ მუშაობაზე. იმაზე თუ რა თავდადებით და გმირულად მუშაობდა არმიის ეს ბოლშევიკი მეთაური საოქტომბრო ომის ფრონტებზე და რა როლი შეასრულა მან, როგორც სოციალისტური რევოლუციის უდიდესი სტრატეგების—ლენინისა და სტალინის—ერთერთმა უახლოესმა მოწაფემ და თანამებრძოლმა პროლეტარიატის შეიარაღებული ბრძოლის ისტორიაში.

თურქესტანის არმიის პოლიტგანყოფილების ყოფილმა უფროსმა, ორდენოსანმა ვ. ა. ტრონინმა დამსწრეთ გაუხაზა იმ დროის მოგონებანი, როდესაც იგი ამხანაგ ფრუნზესთან ერთად მუშაობდა აღმოსავლეთის ფრონტზე.

მ. ვ. ფრუნზეს დამ—ლიუდმილა ვასილის - ასულმა — ილაპარაკა ფრუნზეს რევოლუციური ბრძოლის წლების შესახებ. (საკდესი).

დღეს საქართველოს მშრომელთა დელეგაცია მიემგზავრება უკრაინის სსრ რესპუბლიკაში

დღეს, 1 ნოემბერს, მოძმე უკრაინის სსრ რესპუბლიკის ხალხის მიწვევით თბილისიდან უკრაინაში მიემგზავრება ორდენოსანი საქართველოს მშრომელთა დელეგაცია. დელეგაციაში შედიან — საქართველოს მრეწველობის, სოფლის მეურნეობის, მეცნიერების, ლიტერატურის და ხელოვნების მოწინავე ადამიანები, სახალხო მეურნეობის იმ დარგთა სტახანოველები, რომლებიც ჩაბმული არიან სოციალისტურ შეჯიბრებაში უკრაინის სახალხო მეურნეობის სათანადო დარგების მუშაკებთან.

სულ დელეგაციაში 50 კაცია. დელეგაციის ხელმძღვანელად გამოუყოფილია საქართველოს სსრ რესპუბლიკის განათლების სახალხო კომისარი ამხ. გ. კიკნაძე.

საქართველოს მშრომელთა დელეგაციის გამგზავრების წინ ამხ. გ. კიკნაძემ ჩვენს თანამშრომელთან საუბარში განაცხადა:

— ცნობილია, რა საყოველთაო შრომითი აღფრთოვანება გამოიწვია საქართველოს სახალხო მეურნეობის ყველა დარგის მუშაკთა მასებში უკრაინის მშრომელთა მიერ საქართველოს მშრომელთა დელეგაციის მიწვევამ. ახალი სიძლიერით გაიშალა წინასაოქტომბრო შეჯიბრება უკრაინელებთან შეხვედრისათვის მაღალი საწარმოო მაჩვენებლების მოსაპოვებლად. ქარხნებში, ფაბრიკებში, მაღაროებში, კოლმეურნეობებში, სასწავლებლებში — ყველგან გაცხოველებით ემზადებოდნენ იმისათვის, რომ უკრაინაში საქართველოს მშრომელთა წარმომადგენლების გამგზავრებისათვის ახალი საწარმოო მაჩვენებლებისათვის მიეღწიათ.

დელეგაციაში შედიან ტყიბულ-ქვანახშირის და საქართველოს ნავთის საუკეთესო სტახანოველები — ქვანახშირის მწგრეველი ლ. ცქიფურიშვილი, მემონტაჟე მ. ჩხიკვაძე, მირზაანის ნავთის სარეწაოს გამგე ე. ფირანიშვილი, ჭაბურღილის ოსტატი დ. კოკოლაძე.

არიან აგრეთვე მთელ ჩვენს რესპუბლიკაში სახელგანთქმული სტახანოველი კოლმეურნეები — ვ. ჯაბუა, მ. ორაგველიძე, დ. ხაბეიშვილი (მახარაძის რაიონიდან), ჭიონია სარსანია, კ. ერანგია, ა. ჭობალია (ზუგდიდის რაიონი), ა. ფხალაძე, ო. ვარამაშვილი, ო. ქიტაიშვილი (გურჯაანის რაიონი) და ჩვენი საკოლმეურნეო მინდვრების მრავალი სხვა მოწინავე და სახელოვანი ადამიანი.

დელეგაციაში შედიან აგრეთვე აკადემიკოსი ნ. მუსხელიშვილი, მწერლები—ა. მაშაშვილი, გ. ლეონიძე, კ. ლორთქიფანიძე და სხვ., ხელოვნების მოწინავე მუშაკები — ა. ვასაძე, ნ. ვაჩნაძე, დ. გამრეკელი, თბილისის სტალინის სახელობის სახელმწიფო უნივერსიტეტის რექტორი ამხ. დ. ყიფშიძე, თბილისის საწარმოთა საუკეთესო სტახანოველები კ. ილურიძე, ა. ლეკიშვილი, აგრონომები, მასწავლებლები და სხვ.

დელეგაციას თან მიაქვს უკრაინელებთან შეჯიბრებაში მოპოვებულ საწარმოო გამარჯვებათა მაჩვენებლები.

ამ მაჩვენებლებით წავრსდგებით უკრაინელ ამხანაგებთან, გავეცნობით მათს მიღწევებს და გამოცდილებას, რათა შემდგომში კიდევ უფრო ფართოდ გავშალოთ სოციალისტური შეჯიბრება, კიდევ უფრო ბრწყინვალე გამარჯვებებს მივაღწიოთ როგორც ჩვენ, ისე მათ ჩვენი დიადი და საყვარელი სამშობლოს—საბჭოთა კავშირის საკეთილდღეოდ.

ბრძანებულება

სსრ კავშირის უმაღლესი საბჭოს პრეზიდიუმისა

აკადემიკოს ა. თ. იოფეს ლენინის ორდენით დაჯილდოების შესახებ

თანამედროვე ფიზიკის ხაზით სამეცნიერო-კვლევითი მუშაობის დარგში განსაკუთრებული დამსახურებისათვის, დაბადების 60 წლისთავის გამო და სამეცნიერო-პედაგოგიური მოღვაწეობის 35 წლისთავთან დაკავშირებით დაჯილდოებულ იქნას აკადემიკოსი აბრამ თევდორეს-ძე იოფე **ლენინის ორდენით.**

სსრ კავშირის უმაღლესი საბჭოს პრეზიდიუმის თავმჯდომარე
მ. კალინინი

სსრ კავშირის უმაღლესი საბჭოს პრეზიდიუმის მდივანი
ა. გორკინი

მოსკოვი, კრემლი. 1940 წ. 30 ოქტომბერი.

გერმანიის დელეგაციის ჩამოსვლა

საბჭოთა კავშირ-გერმანიის სამეურნეო შეთანხმების შესრულების მიმდინარეობის განსახილველად 30 ოქტომბერს მოსკოვს ჩამოვიდა გერმანიის დელეგაცია სრულუფლებიანი მინისტრის, ბ-ნი კ. შნურეს მეთაურობით.

ბელორუსიის ვაგზალზე დელეგაციას შეხვდნენ საგარეო საქმეთა სახალხო კომისარიატის ცენტრალური ევროპის განყოფილების გამგე ამხ. ა. მ. ალექსანდროვი, საგარეო ვაჭრობის სახალხო კომისარიატის საოქმო განყოფილების უფროსი ამხ. ს. ა. ვშივკოვი, საგარეო ვაჭრობის სახალხო კომისარიატის სავაჭრო ხელშეკრულებათა განყოფილების სექტორის უფროსი ს. პ. ტოჩილინი და საგარეო საქმეთა სახალხო კომისარიატის საოქმო განყოფილების რეფერენტი ამხ. პ. ა. ბუშუევი, აგრეთვე გერმანიის საელჩოს შემადგენლობა საგანგებო და სრულუფლებიანი ელჩის ბ-ნი ფონ-დერ-შულენბურგის მეთაურობით.

საკდესის ცნობა

რეიტერის სააგენტო ავრცელებს ამერიკულ გაზეთ „ნიუ-იორკ ტაიმსში“ დაბეჭდილ ცნობას, რომელშიც ნათქვამია, ამ უკანასკნელ დღეებში საბჭოთა კავშირიდან საბერძნეთში 120 თუ 150 სამხედრო თვითმფრინავი ჩაფრინდაო.

საკდესს დავალებული აქვს გაანაცხადოს, რომ რეიტერის მთელი ეს ცნობა მისი ავტორების ფანტაზია არის და სრულიად არ შეესაბამება სინამდვილეს.

ჩაის ფოთლის კრეფისა და დამზადების წლიური გეგმა შესრულებულია

სოხუმი, 31 ოქტომბერი (ტელეგრაფით). აფხაზეთმა 31 ოქტომბრისათვის შეასრულა ჩაის მწვანე ფოთლის კრეფისა და დამზადების წლიური გეგმა. კოლმეურნეობებმა და საბჭოთა მეურნეობებმა მოკრიფეს 6.511.486 კილოგრამი ჩაის ფოთოლი ანუ გეგმის 100,4 პროცენტი. წელს მოკრეფილია ჩაის ფოთოლი 1.052.486 კილოგრამით მეტი, ვიდრე 1939 წელს.

აფხაზეთის ჩაის ფაბრიკებმა სახელმწიფოს ჩააბარეს—973.575 კილოგრამი ხარისხოვანი ბაიხის ჩაი. მზა პროდუქციის ჩაბარება გრძელდება.

საქ. კ. პ. (ბ) აფხაზეთის საოლქო კომიტეტის მდივანი
მ. ბარამია

აფხაზეთის ასსრ სახკომსაბჭოს თავმჯდომარე კ. ჟიჟინავა

საქართველოს სსრ დედაქალაქი—თბილისი, ზედი ბერიის სახელობის მოედნიდან.

ფოტო მ. კვირიკაშვილისა (საქდესის ფოტოქრონიკა).

უკრაინის სსრ დედაქალაქი — კიევი, კრეშჩატიკი.

ფოტო ა. არხიპოვისა.

ახალი ამოცანების წინაშე

ხაშურის რაიონის კოლმეურნეგლეხობა დიდი აღფრთოვანებით შეხვდა სსრ კავშირის სახკომსაბჭოს და სკპ(ბ) ცენტრალური კომიტეტის 1940 წლის 15 ოქტომბრის დადგენილებას ქართლის რაიონებში სოფლის მეურნეობის, განსაკუთრებით სამრეწველო მეხილეობისა და მევენახეობის, შემდგომი აღმავლობის ღონისძიებათა შესახებ. კოლმეურნეობათა და პარტიულ-კომკავშირული ორგანიზაციების კრებებზე, იწონებენ რა აღნიშნულ დადგენილებას, კოლმეურნეები, სოფლად მომუშავე კომუნისტები და კომკავშირელები იღებენ კონკრეტულ ვალდებულებებს — მაქსიმალურად გამოიყენონ ყველა შესაძლებლობა და უზრუნველჰყონ ქართლის აყვავების ხუთწლიანი გეგმის წარმატებით შესრულება.

ამჟამად რაიონში 132 ჰექტარი ვენახებია. მიმდინარე წლის გეგმა ითვალისწინებს 36 ჰექტარი ახალი ვენახის გაშენებას. აქედან დღემდე უკვე გაშენებულია 17,5 ჰექტარი, ხოლო გასაშენებლად მომზადებულია 25 ჰექტარი ფართობი. ასე რომ წელს გეგმის ზევით 9,5 ჰექტარი ვენახი გაშენდება. კერძოდ, სოფ. ალის XVIII პარტყრილობის სახელობის კოლმეურნეობა, რომელსაც გაშენებული აქვს 15 ჰექტარი ვენახი, 1945 წლის დასასრულისათვის ამ კოლტურას გააშენებს 110 ჰექტარზე. სულ კი 1945 წელს ხაშურის რაიონში უნდა გვქონდეს 1.500 ჰექტარი ვენახი, სადაც უმთავრესად იქნება საუკეთესო ჯიშები: რქაწითელი, მუხრანული, ქვემხური, გორული მწვანე, ძველშავი და სხვ.

მეხილეობის განვითარებას რაიონის კოლმეურნეობებში გასულ წლებში სათანადო ყურადღება არ ექცეოდა. 1940 წელს კი, ნაცვლად 1939 წელს გაშენებული 13 ჰექტარისა, ხეხილი 25 ჰექტარზე გაშენდა. სულ რაიონში კოლმეურნეობებს ხეხილი გაშენებული აქვთ 122 ჰექტარზე. თუ ამას დავუმატებთ საკარმიდამო ნაკვეთებზე გაშენებულ ხეხილს, საერთო ფართობი 127 ჰექტარს მიაღწევს, 1945 წლის ბოლოს კი რაიონში უნდა გვქონდეს 2.000 ჰექტარი ხეხილის ბაღები. კოლმეურნეთა შემოსავალი მეხილეობიდან გაიზრდება სულ ცოტა 7-ჯერ.

მეხილეობის განვითარების 1941 წლის გეგმა ითვალისწინებს ხეხილის ბაღების 150 ჰექტარზე გაშენებას. რაიონში ეწყობა სანერგე და აგრეთვე სათესლე მეურნეობები. მეხილეობისა და მევენახეობის განვითარებას, აგრეთვე სიმინდის, შაქრის ჭარხლის და თავთავიანი კულტურების მოსავლიანობის გაზრდას ხელს შეუწყობს წყალთა მეურნეობის გაუმჯობესება და გაფართოება. დოლოურის, ხცისი-წრომის, სურამის არხების, აგრეთვე მდინარე ფაროსნეს წყალი უხვად მორწყავს რაიონის საკოლმეურნეო მინდვრებს.

ხაშურის რაიონში მეაბრეშუმეობის განვითარებისათვის საუკეთესო პირობებია. ამიტომ 1945 წლის ბოლოსათვის ჩვენ უნდა უზრუნველვყოთ 65 ჰექტარი თუთის ხის ნარგავების გაშენება. 1945 წელს კოლმეურნეობებში გაიწვილდება 650 კოლოფი აბრეშუმის ჭიის თესლი, ნაცვლად წელს განაწილებული 25 კოლოფისა.

რაიონში შაქრის ჭარხალი წელს 1.344 ჰექტარზე იყო დათესილი. გეგმა ითვალისწინებდა ჰექტარზე საშუალოდ 165 ცენტნერი ჭარხლის მიღებას. ცალკეულმა კოლმეურნეობებმა აღნიშნულ გეგმას დიდად გადაამეტეს. სტახანოველმა კოლმეურნემ ა. მოსიაშვილმა (ვაყის კოლმეურნეობა), მიუხედავად არახელსაყრელი მეტეოროლოგიური პირობებისა, წელს უზრუნველჰყო ჰექტარზე 443 ცენტნერი შაქრის ჭარხლის მიღება, გიგუცა ნოზაძემ (სოფ. ალის კოლმეურნეობა) და ანიჩკა ქიტაიშვილმა (სოფ. ქინძათის კოლმეურნეობა) — 425 ცენტნერისა და სხვ.

პარტიისა და მთავრობის დადგენილებით შაქრის ჭარხალი უმთავრესად სარწყავ ფართობებზე უნდა გავაშენოთ. ამ ღონისძიებისა და აგროწესების ურყევად გატარებით ჩვენ უზრუნველვყოფთ ჰექტარზე საშუალოდ 300 ცენტნერი მოსავლის მიღებას.

შაქრის ჭარხლის შემდეგ დიდი ადგილი უჭირავს თავთავიან კულტურებს და სიმინდს. აგროტექნიკური ღონისძიებების უკეთ გატარებით მივაღწევთ იმას, რომ ხორბალი, ნაცვლად ახლანდელი 8-9 ცენტნერისა, ჰექტარზე საშუალოდ 14 ცენტნერი მივიღოთ, სიმინდი კი 15-17 ცენტნერის ნაცვლად— 20 ცენტნერი.

რაიონის 110 კოლმეურნეობაში შექმნილია მსხვილფეხა რქიანი საქონლის ფერმა, მაგრამ ყველა ფერმა როდია სრულად დაკომპლექტებული—1940 წლის გეგმა შესრულებულია მხოლოდ 80 პროცენტით. რაიონში ცოტაა ჯიშიანი პირუტყვიც—შვიცის ჯიშის 77 უშობელი და ამავე ჯიშისა და სიმენტალის ჯიშის 97 მწარმოებელი გვყავს. ჯიშიანი მესაქონლეობის სწრაფი განვითარებისათვის რაიონში შემოყვანილი იქნება მესამე და მეოთხე გენერაციის მწარმოებლები და აგრეთვე შეიქმნება საჯიშე ფერმები, რომლებიც კოლმეურნეობებს მაღალპროდუქტიულ ჯიშიან საქონელს.

სსრ კავშირის სახკომსაბჭოს და სკპ(ბ) ცენტრალური კომიტეტის 15 ოქტომბრის დადგენილება წარმოადგენს ქართლის შემდგომი აყვავების სტალინურ პროგრამას. ხაშურის რაიონის პარტიული და არაპარტიული ბოლშევიკები წარმატებით შეასრულებენ დადგენილებით გათვალისწინებულ ღონისძიებებს.

ა. ხუჯაძე

საქართველოს კ. პ. (ბ) ხაშურის რაიკომის მდივანი.

სიხარულით შევუდექით საქმეს

თბილისის რაიონის სოფ. გლდანის ფრუნზეს სახელობის კოლმეურნეობის წევრები დიდი აღფრთოვანებითა და სიხარულით შეხვდნენ ქართლის რაიონების სოფლის მეურნეობის შემდგომი აღმავლობის ღონისძიებათა შესახებ პარტიისა და მთავრობის 15 ოქტომბრის დადგენილებას. დადგენილების დამუშავებასთან დაკავშირებით კოლმეურნეთა საერთო კრებამ აღიო ვალდებულება მიმდინარე წლის შემოდგომაზე გააშენოს ხეხილის ბაღი 30 ჰექტარზე, ნაცვლად გეგმით გათვალისწინებული 15 ჰექტარისა, ვენახი — 15 ჰექტარის ნაცვლად 20 ჰექტარზე, მოაწყოს მეფრინველეობის ფერმა, ააგოს სახერხი ქარხანა, პირუტყვის ახალი სადგომი ბინები, გაიყვანოს წყალსადენი და ახალი გზები, გააკეთოს წყალსაგუბარი, ყველა კოლმეურნის ოჯახი გაანათოს ელექტრონით და სხვ.

ეს იყო 20 ოქტომბერს. 22 ოქტომბრიდან ჩვენ პრაქტიკულად მოვკიდეთ ხელი ნაკისრ ვალდებულებათა შესრულებას. მეფრინველეობის ფერმის მოსაწყობად შევიძინეთ 160 ფრთა ლეგორნის ჯიშის ქათამი, მთავრდება საქათმის აგება. 2-3 დღეში დავამთავრებთ საღორისა და ცხვრის ფარეხის მშენებლობას. 22 ოქტომბერს დავიწყეთ ხე-ტყის სახერხი ქარხნის აგება, რომელსაც 7 ნოემბრამდე ავაშენებთ.

სოფ. გლდანში 400-მდე კომლია. აქედან 260 კომლს უკვე აქვს გაყვანილი ელექტრონის სინათლე. უკანასკნელი 5 დღის განმავლობაში ელექტროსინათლე 25 კომლმა მიიღო, დანარჩენები კი დღეს 7 ნოემბრამდე მიიღებენ. გადაწყვეტილი გვაქვს უახლოეს დღეებში შევიძინოთ შვიცის ჯიშის 10 ძროხა და საშემოდგომო თესვის დამთავრებისთანავე შევუდგეთ წყალსაგუბარის მოწყობას, რომელიც ერთიორად გაადიდებს სარწყავი მიწების ფართობს.

გადავწყვიტეთ ხეხილის ბაღების ფართობი ამჟამად არსებული 23 ჰექტარიდან 1945 წლის ბოლოსათვის 143 ჰექტარამდე ავიყვანოთ, ვენახისა კი 23 ჰექტარიდან გავადიდოთ 103 ჰექტარამდე. მარტო მომდინარე წლის შემოდგომაზე კოლმეურნეობაში ამჟამად არსებული ვენახის ფართობი 87 პროცენტით დიდდება, ხეხილის ბაღისა კი — 73 პროცენტით.

ჩვენი კოლმეურნეობის ფულადი შემოსავალი წელს ერთ მილიონ მანეთს აღწევს. შრომადღეზე შარშან ფულად 3 მანეთი გავეცით, წელს კი 3-ჯერ მეტს გავცემთ. ჩვენ გამოვიანგარიშეთ: ხუთწლიან გეგმას რომ შევასრულებთ და ახალგაშენებული მრავალწლიანი ნარგავები სრულმოსავლიანი გახდება, მაშინ ჩვენი კოლმეურნეობა მარტო მევენახეობიდან და მეხილეობიდან ყოველწლიურად ფულად 5 მილიონ მანეთზე მეტს მიიღებს. რამდენიმე მილიონი მანეთის შემოსავალს მოგვცემს აგრეთვე მებოსტნეობა, მემინდვრეობა, მეცხოველეობის საკოლმეურნეო ფერმები და სხვა დარგები, რომელთა შემდგომი გაფართოებისათვის გლდანში საუკეთესო პერსპექტივებია.

გლდანელი კოლმეურნეები, რომლებმაც საკოლმეურნეო შრომის შედეგად შეძლებული და კულტურული ცხოვრება მოიწყეს, თვალსათლივ ხედავენ თავიანთი სოფლის მშვენიერ მომავალს. სწორედ ამიტომ არის, რომ ისინი დროის დაუკარგავად და დიდი ხალისით შეუდგნენ პარტიისა და მთავრობის 15 ოქტომბრის დადგენილებით გათვალისწინებული სამუშაოების წარმატებით შესრულებისათვის ბრძოლას.

სოლომონ ივანიშვილი

თბილისის რაიონის სოფ. გლდანის ფრუნზეს სახელობის კოლმეურნეობის თავმჯდომარე.

კოლმეურნეობებში დაუცხრომელი სიხარულია

გორი, („კომუნისტის“ კორ.). პარტიული ორგანიზაციებისა და კოლმეურნეთა საერთო კრებებზე გორის რაიონის მშრომელნი დაუცხრომელი ინტერესით იხილავენ ქართლის რაიონებში სოფლის მეურნეობის შემდგომი განვითარების დიად პროგრამას.

პარტიისა და მთავრობის მიერ მოცემული უმნიშვნელოვანესი ღონისძიებების განუხრელი გატარებისათვის კოლმეურნეები ახალ-ახალ ვალდებულებებს კისრულობენ. სოფ. ქვემო ნიქოზის კოლმეურნეობაში დაადგინეს ორი წლის განმავლობაში აითვისონ 11 ჰექტარი ახალი მიწა და მასზე გააშენონ კაკალი და ხეხილის ბაღი.

სოფელ კოშკების კოლმეურნეობაში ვ. ჩოჩიშვილის ბრიგადამ უდანაკარგოდ დაამთავრა სიმინდის მოსავლის აღება. ჩოჩიშვილის ბრიგადამ წელს ჰექტარზე 120 ფუთი სიმინდი მოიყვანა. სოფელ ზემო ნიქოზის კოლმეურნეობა „გლეხის იმედში“ დაიწყეს 15 ოქტომბრის დადგენილების განხილვის დროს ნაკისრი ვალდებულების განაღდება. კოლმეურნეები დ. მჭედლიშვილი, გ. კახდელაკი, ლ. კოხაშვილი და სხვები წარმატებით მუშაობენ 15 ჰექტარი მიწის ფართობის ძირკვებისა და ქვებისაგან გაწმენდაზე. ამ ფართობის 3 ჰექტარზე კოლმეურნეობა 1941 წელს გააშენებს ვენახს, ხოლო 12 ჰექტარზე — ხეხილის ახალ ბაღს.

აგიტატორები და წამკითხველ-მესაუბრენი უფრო და უფრო აჩაღებენ საagიტაციო-მასობრივ მუშაობას ქართლის აყვავების ღონისძიებათა გარშემო. პარტკაბინეტმა ჩაატარა აგიტსემინარის ხელმძღვანელთა რაიონული საინსტრუქტაჟო თათბირი. საქ. კ. პ. (ბ) გორის რაიკომის ბიუროს დადგენილებით ამ დღეებში სოფ. ატენში ჩატარდა რაიონის მთის ზონის კოლმეურნეობათა თავმჯდომარეების და სასოფლო საბჭოების აღმასკომთა თავმჯდომარეების თათბირი. თათბირმა მოისმინა გორის პარტრაიკომის მდივნის ამბ. ლ. ხორბალაძის მოხსენება 15 ოქტომბრის დადგენილებასთან დაკავშირებით მეცხოველეობის განვითარების ღონისძიებების შესახებ მთის ზონის კოლმეურნეობებში.

თათბირმა გადასწყვიტა ყველაფერი ეფექტიანად იქნას ათვისებული ფერმებში დედაპირუტყვის დასაკომპლექტებლად სახელმწიფოს მიერ მოცემული 15.000 მანეთი, მოაწყონ ხევსურული ჯიშიანი მწარმოებლების შეყვანა მთის ზონის კოლმეურნეობებში და სატკეთესოდ გამოაზამთრონ პირუტყვი.

ს. ყურაშვილი

თბილისის რაიონის ლ. პ. ბერიას სახელობის კოლმეურნეობა. სურათზე: კოლმეურნეობის პარტბიუროს მდივანი ამხ. ი. ბუტკაშვილი კოლმეურნეებს უკითხავს სსრ კავშირის სახკომსაბჭოს და სკპ(ბ) ც. კ-ის დადგენილებას საქართველოს სსრ ქართლის რაიონებში სოფლის მეურნეობის, განსაკუთრებით სამრეწველო მეხილეობისა და მევენახეობის შემდგომი აღმავლობის ღონისძიებათა შესახებ.

ფოტო ვლ. გინზბურგისა

გეგმების შესრულება

ლაგოდეხი (ტელეგრაფით). წინასაოქტომბრო შეჯიბრების ფართოდ გაშლის შედეგად რაიონმა საშემოდგომო თესვის გეგმა გადაჭარბებით შეასრულა. გეგმით გათვალისწინებული 9.700 ჰექტარის ნაცვლად დათესილია 9.717 ჰექტარი. თესვა გრძელდება.

მახარაძე („კომუნისტის“ კორ.). რაიონმა სამივე გამოკვების აბრეშუმის პარკის დამზადების წლიური გეგმა გადამეტებით შეასრულა. დამზადებულია 185.901 კილოგრამი პარკი, ნაცვლად გეგმით გათვალისწინებული 185.850 კილოგრამისა. გეგმის გადამეტებით დამზადებული იქნება 7.000 კილოგრამი პარკი.

წულუკიძე (ტელეგრაფით). რაიონმა აბრეშუმის პარკის დამზადების გეგმა 100,2 პროცენტით შეასრულა. დამზადებულია 236.308 კილოგრამი. პარკის დამზადება გრძელდება.

ამერიკის შეერთებული შტატების პრეზიდენტის მდივნის განცხადება

ნიუ-იორკი, 30 ოქტომბერი (საკდესი). ასოშიეიტედ პრესის საagენტოს გადმოცემით, პრეზიდენტის მდივანმა ერლიმ პრესის წარმომადგენლებს განუცხადა, რომ სახელმწიფო მდივანმა ჰელმა რუზველტს ურჩია გადასდოს სექვესტრის დადება საბერძნეთის კორაბებზე და ნებართვა მისცეს იტალია-საბერძნეთის კონფლიქტის შიმართ მანამდე, ვიდრე ოფიციალურად არ იქნება უფრო დაწვრილებითი ინფორმაცია საქმის მდგომარეობის შესახებ.

კომპარტიის დევნა ამერიკის შეერთებულ შტატებში

ნიუ-იორკი, 30 ოქტომბერი (საკდესი). გაზეთ „დეილი უორკერის“ გადმოცემით, პრეზიდენტის მომავალ არჩევნებში კომპარტიის მიერ წამოყენებული კანდიდატები შეტანილი არიან სიებში 25 შტატში. 12 შტატში კომპარტიის კანდიდატები შეტანილი არ არიან სიებში. კერძოდ, ისეთ უმნიშვნელოვანეს სამრეწველო შტატებში, როგორიც არის: ნიუ-იორკი, ილინოისი, ინდიანი, ოგაიო, დასავლეთი ვირგინია და კანზასი. ბევრ შტატში დაპატიმრეს ის მუშები, რომლებიც კომპანიას ეწევოდნენ კომპარტიის სასარგებლოდ. ამ შტატებში რეაქციონერები ცდილობენ დააშინონ ამომრჩევლები; ეს განსაკუთრებით უმნიშვნელოვანეს სამრეწველო შტატში პენსილვანიაში ხდება.

უკანასკნელი ცნობები

საომარი მოქმედება საბერძნეთსა და იტალიას შორის

ნიუ-იორკი, 31 ოქტომბერი, (საკდესი). იუნაიტედ პრესის საagენტოს ცნობით, 29 ოქტომბრის ოთხსაათიანი დუელი სწარმოებდა იტალიისა და საბერძნეთის არტილერიას შორის ჭალაჭ კონისპოლის მახლობლად. სრულაბი მონაწილეობას იღებდა საბერძნეთის საკანონო ნავი, რომელიც იონიის ზღვაში იყო, კორფუს კუნძულის ჩრდილოეთ სანაპიროს მახლობლად.

იტალიელებმა შრძოლით დაიკავეს ბერძნეკუთ, ალბანეთის საზღვრის მახლობლად. ამ ბრძოლაში იტალიელებს 42 კაცი მოუკლეს და 60 დაუჭრეს. ბერძნებს 23 კაცი მოუკლეს და 40 დაუჭრეს. ამ რაიონში იტალიელები 30 მილზე შევიდნენ საბერძნეთის ტერიტორიაზე.

გადმოგვცემენ, რომ იტალიის 15 თვითმფრინავმა ყუმბარა დაუშინა კორინთის არხს.

შემდეგ საagენტო აღნიშნავს: ავტორიტეტული წრეებისაგან მიღებული ცნობებით, იტალიის ჯარი საბერძნეთის კუნძულებზე გადასხდა სამხედრო ტრანსპორტებიდან, რომლებიც იქ ჩავიდნენ ინგლისის სამხედრო გემების ბადრაგით.

საბერძნეთის არმიის მთავარი შტაბი უარჰყოფს ცნობებს იანინის რაიონიდან ბერძნთა უკუქცევის შესახებ.

ასოშიეიტედ პრესის საagენტო იუწყება, რომ იტალიის ჯარი ჯერაც დიდ მანძილზეა დაშორებული ბერძნების მთავარი თავდაცვითი ხაზისაგან. იტალიელები მთიან რაიონებში მექანიზებულ ნაწილებს ვერ იყენებენ, მაგრამ ფართოდ იყენებენ არტილერიას. ისინი სანაპიროს მახლობლად უტევენ და ცდილობენ იმ გზაზე გავიდნენ, რომელიც ქალაქ იანინს დასავლეთიდან უვლის.

ლონდონი, 31 ოქტომბერი (საკდესი). რეიტერის სააგენტო იუწყება, რომ იუგოსლავიაში გარკვეული ისმოდა კანონადა, რომელიც პრესის ტბის მახლობლად სწარმოებდა. ეს ტბა საბერძნეთის, ალბანეთისა და იუგოსლავიის საზღვრის შესაყარში მდებარეობს. კორიზაში საბერძნეთ-ალბანეთის საზღვრის მახლობლად თავმოყრილია იტალიის დიდი ძალები. როგორც ჰფიქრობენ, იტალიელთა შეტევა მიმართულია ფლორინის წინააღმდეგ.

ინგლის-გერმანიის ომი

გერმანიის ცნობები

ბერლინი, 31 ოქტომბერი (საკდესი). გერმანიის არმიის უმაღლესი სარდლობა იუწყება, რომ გერმანიის ავიაცია განაგრძობდა თავდასხმას ლონდონზე და ცენტრალური და დასავლეთი ინგლისის სამხედრო ობიექტებზე. ძალზე დაზიანებულია საავიაციო ქარხანა, ფაბრიკა შეფილდის მახლობლად და ერთი სამხედრო ბანაკი. 300 კილომეტრზე არლანდიის დასავლეთით გერმანიის თვითმფრინავმა ჩასძირა მტრის სავაჭრო გემი 5 ათასი ტონა წყალწყვილა.

ღამით ინგლისის ტერიტორიის ბომბარდირება უფრო ფართო მასშტაბით სწარმოებდა. აფეთქება მოხდა და ხანძარი გაჩნდა სამრეწველო საწარმოებსა და დოკებში ტემზის ორივე მხარეზე. გარდა ამისა, გერმანიის ავიაციამ წარმატებით დაუშინა ყუმბარა ინგლისის დასავლეთ სანაპიროს ნავსადგურებს და სამხედრო მრეწველობის ცენტრებს შუა ინგლისში, უმთავრესად კოვენტრში. მტრის ნაღმიანმა კატარღებმა ნისლით ისარგებლეს და შეეცადნენ ფლანდრიის ნაპირს მოახლოებოდნენ. გერმანიის სამხედრო-საზღვაო ფლოტის არტილერიამ ამ კატარღებს ეფექტიანად დაუშინა და უკუაქცია. ერთი ნაღმოსანი კატარღა ჩაძირულად უნდა ჩაითვალოს.

30 ოქტომბერს, ღამით, ინგლისის თვითმფრინავები კვლავ გამოჩნდნენ გერმანიის დასავლეთის საზღვრისპირა რაიონებში და ყუმბარები ჩამოჰყარეს. ეს ყუმბარები მინდორში დაეცნენ და დაზიანებ მხოლოდ მაღალი ძაბვის კაბელი. გუშინ მტერმა დაჰკარგა 13 თვითმფრინავი. გერმანიის ავიაციამ დაჰკარგა 5 თვითმფრინავი.

ინგლისის ცნობები

ლონდონი, 31 ოქტომბერი (საკდესი). ოფიციალურად იუწყებიან, რომ 30 ოქტომბერს, ღამით, გერმანიის ავიაციის მოქმედება კონცენტრირებული იყო უმთავრესად ლონდონის რაიონში, აგრეთვე აღმოსავლეთ და სამხრეთ ინგლისში. მატერიალური ზარალი და მსხვერპლი უმნიშვნელოა. გუშინ ინგლისის ავიაციამ 5 ავიაგამანადგურებელი დაჰკარგა.

მიუხედავად არახელსაყრელი მეტეოროლოგიური პირობებისა, 30 ოქტომბერს, ღამით, ინგლისის ავიაცია კვლავ დაესხა თავს გერმანიის სხვადასხვა რაიონებსა და აგრეთვე ლა-მანშის ნავსადგურებს, რომლებიც გერმანიის კონტროლქვეშ იმყოფებიან.

საზღვაო სამინისტრო იუწყება, რომ მტრის ნაღმებით ჩაძირულია ტრალერები „უეიე-ფლუერი“ და „ჯოზეფ ბეტენი“. გარდა ამისა, ჩაძირულია გემი „სენ მალო“, რომელიც წინათ საფრანგეთს ეკუთვნოდა, ხოლო ამ უკანასკნელ ხანს კანადის ფლოტის შემადგენლობაში იყო. ეკიპაჟის 28 წევრი უკვალოდ დაიკარგა, 16 წევრი ინგლისში გადასხდა.

ამერიკის შეერთებული შტატების პრეზიდენტის მდივნის განცხადება

ნიუ-იორკი, 30 ოქტომბერი (საკდესი). ასოშიეიტედ პრესის საagენტოს გადმოცემით, პრეზიდენტის მდივანმა ერლიმ პრესის წარმომადგენლებს განუცხადა, რომ სახელმწიფო მდივანმა ჰელმა რუზველტს ურჩია გადასდოს სექვესტრის დადება საბერძნეთის კორაბებზე და ნებართვა მისცეს იტალია-საბერძნეთის კონფლიქტის შიმართ მანამდე, ვიდრე ოფიციალურად არ იქნება უფრო დაწვრილებითი ინფორმაცია საქმის მდგომარეობის შესახებ.

კომპარტიის დევნა ამერიკის შეერთებულ შტატებში

ნიუ-იორკი, 30 ოქტომბერი (საკდესი). გაზეთ „დეილი უორკერის“ გადმოცემით, პრეზიდენტის მომავალ არჩევნებში კომპარტიის მიერ წამოყენებული კანდიდატები შეტანილი არიან სიებში 25 შტატში. 12 შტატში კომპარტიის კანდიდატები შეტანილი არ არიან სიებში. კერძოდ, ისეთ უმნიშვნელოვანეს სამრეწველო შტატებში, როგორიც არის: ნიუ-იორკი, ილინოისი, ინდიანი, ოგაიო, დასავლეთი ვირგინია და კანზასი. ბევრ შტატში დაპატიმრეს ის მუშები, რომლებიც კომპანიას ეწევოდნენ კომპარტიის სასარგებლოდ. ამ შტატებში რეაქციონერები ცდილობენ დააშინონ ამომრჩევლები; ეს განსაკუთრებით უმნიშვნელოვანეს სამრეწველო შტატში პენსილვანიაში ხდება.

უკანასკნელი ცნობები

საომარი მოქმედება საბერძნეთსა და იტალიას შორის

ნიუ-იორკი, 31 ოქტომბერი (საკდესი). იუნაიტედ პრესის საagენტოს ცნობით, 29 ოქტომბრის ოთხსაათიანი დუელი სწარმოებდა იტალიისა და საბერძნეთის არტილერიას შორის ჭალაჭ კონისპოლის მახლობლად. სრულაბი მონაწილეობას იღებდა საბერძნეთის საკანონო ნავი, რომელიც იონიის ზღვაში იყო, კორფუს კუნძულის ჩრდილოეთ სანაპიროს მახლობლად.

იტალიელებმა შრძოლით დაიკავეს ბერძნეკუთ, ალბანეთის საზღვრის მახლობლად. ამ ბრძოლაში იტალიელებს 42 კაცი მოუკლეს და 60 დაუჭრეს. ბერძნებს 23 კაცი მოუკლეს და 40 დაუჭრეს. ამ რაიონში იტალიელები 30 მილზე შევიდნენ საბერძნეთის ტერიტორიაზე.

გადმოგვცემენ, რომ იტალიის 15 თვითმფრინავმა ყუმბარა დაუშინა კორინთის არხს.

შემდეგ საagენტო აღნიშნავს: ავტორიტეტული წრეებისაგან მიღებული ცნობებით, იტალიის ჯარი საბერძნეთის კუნძულებზე გადასხდა სამხედრო ტრანსპორტებიდან, რომლებიც იქ ჩავიდნენ ინგლისის სამხედრო გემების ბადრაგით.

საბერძნეთის არმიის მთავარი შტაბი უარჰყოფს ცნობებს იანინის რაიონიდან ბერძნთა უკუქცევის შესახებ.

ასოშიეიტედ პრესის საagენტო იუწყება, რომ იტალიის ჯარი ჯერაც დიდ მანძილზეა დაშორებული ბერძნების მთავარი თავდაცვითი ხაზისაგან. იტალიელები მთიან რაიონებში მექანიზებულ ნაწილებს ვერ იყენებენ, მაგრამ ფართოდ იყენებენ არტილერიას. ისინი სანაპიროს მახლობლად უტევენ და ცდილობენ იმ გზაზე გავიდნენ, რომელიც ქალაქ იანინს დასავლეთიდან უვლის.

ლონდონი, 31 ოქტომბერი (საკდესი). რეიტერის სააგენტო იუწყება, რომ იუგოსლავიაში გარკვეული ისმოდა კანონადა, რომელიც პრესის ტბის მახლობლად სწარმოებდა. ეს ტბა საბერძნეთის, ალბანეთისა და იუგოსლავიის საზღვრის შესაყარში მდებარეობს. კორიზაში საბერძნეთ-ალბანეთის საზღვრის მახლობლად თავმოყრილია იტალიის დიდი ძალები. როგორც ჰფიქრობენ, იტალიელთა შეტევა მიმართულია ფლორინის წინააღმდეგ.

ინგლის-გერმანიის ომი

გერმანიის ცნობები

ბერლინი, 31 ოქტომბერი (საკდესი). გერმანიის არმიის უმაღლესი სარდლობა იუწყება, რომ გერმანიის ავიაცია განაგრძობდა თავდასხმას ლონდონზე და ცენტრალური და დასავლეთი ინგლისის სამხედრო ობიექტებზე. ძალზე დაზიანებულია საავიაციო ქარხანა, ფაბრიკა შეფილდის მახლობლად და ერთი სამხედრო ბანაკი. 300 კილომეტრზე არლანდიის დასავლეთით გერმანიის თვითმფრინავმა ჩასძირა მტრის სავაჭრო გემი 5 ათასი ტონა წყალწყვილა.

ღამით ინგლისის ტერიტორიის ბომბარდირება უფრო ფართო მასშტაბით სწარმოებდა. აფეთქება მოხდა და ხანძარი გაჩნდა სამრეწველო საწარმოებსა და დოკებში ტემზის ორივე მხარეზე. გარდა ამისა, გერმანიის ავიაციამ წარმატებით დაუშინა ყუმბარა ინგლისის დასავლეთ სანაპიროს ნავსადგურებს და სამხედრო მრეწველობის ცენტრებს შუა ინგლისში, უმთავრესად კოვენტრში. მტრის ნაღმიანმა კატარღებმა ნისლით ისარგებლეს და შეეცადნენ ფლანდრიის ნაპირს მოახლოებოდნენ. გერმანიის სამხედრო-საზღვაო ფლოტის არტილერიამ ამ კატარღებს ეფექტიანად დაუშინა და უკუაქცია. ერთი ნაღმოსანი კატარღა ჩაძირულად უნდა ჩაითვალოს.

30 ოქტომბერს, ღამით, ინგლისის თვითმფრინავები კვლავ გამოჩნდნენ გერმანიის დასავლეთის საზღვრისპირა რაიონებში და ყუმბარები ჩამოჰყარეს. ეს ყუმბარები მინდორში დაეცნენ და დაზიანეს მხოლოდ მაღალი ძაბვის კაბელი. გუშინ მტერმა დაჰკარგა 13 თვითმფრინავი. გერმანიის ავიაციამ დაჰკარგა 5 თვითმფრინავი.

ინგლისის ცნობები

ლონდონი, 31 ოქტომბერი (საკდესი). ოფიციალურად იუწყებიან, რომ 30 ოქტომბერს, ღამით, გერმანიის ავიაციის მოქმედება კონცენტრირებული იყო უმთავრესად ლონდონის რაიონში, აგრეთვე აღმოსავლეთ და სამხრეთ ინგლისში. მატერიალური ზარალი და მსხვერპლი უმნიშვნელოა. გუშინ ინგლისის ავიაციამ 5 ავიაგამანადგურებელი დაჰკარგა.

მიუხედავად არახელსაყრელი მეტეოროლოგიური პირობებისა, 30 ოქტომბერს, ღამით, ინგლისის ავიაცია კვლავ დაესხა თავს გერმანიის სხვადასხვა რაიონებსა და აგრეთვე ლა-მანშის ნავსადგურებს, რომლებიც გერმანიის კონტროლქვეშ იმყოფებიან.

საზღვაო სამინისტრო იუწყება, რომ მტრის ნაღმებით ჩაძირულია ტრალერები „უეიე-ფლუერი“ და „ჯოზეფ ბეტენი“. გარდა ამისა, ჩაძირულია გემი „სენ მალო“, რომელიც წინათ საფრანგეთს ეკუთვნოდა, ხოლო ამ უკანასკნელ ხანს კანადის ფლოტის შემადგენლობაში იყო. ეკიპაჟის 28 წევრი უკვალოდ დაიკარგა, 16 წევრი ინგლისში გადასხდა.

გ. მიხანაშვილი

საქ. კ. პ. (ბ) დუშეთის რაიკომის მდივანი

გოლშევიკურად განვახორციელოთ ქართლის რაიონების შემდგომი აყვავების სტალინური პროგრამა

საქართველოს კ. პ. (ბ) ცენტრალური კომიტეტის და პირადად მტკიცე სტალინელის ამხანაგ ლ. ბერიას ხელმძღვანელობისა და სისტემატური მზრუნველობის შედეგად, დუშეთის რაიონის კოლმეურნეობებმა უკანასკნელ წლებში სერიოზული წარმატებები მოიპოვეს, განმტკიცდნენ ორგანიზაციულად, ეკონომიურად და პოლიტიკურად.

დუშეთის რაიონი ქართლის რაიონთა შორის მეცხოველეობის მთავარი რაიონია. ამ ძირითადი დარგის განვითარება რაიონში უკანასკნელი ხუთი წლის განმავლობაში საგრძნობლად ჩქარი ტემპით მიდიოდა, განსაკუთრებით განსაზოგადოებული მეცხოველეობის ხაზით. მაგალითად: დუშეთის რაიონის კოლმეურნეობებში, რომლებშიც გაერთიანებულია გლეხურ მეურნეობათა 96 პროც. მსხვილფეხა რქიანი პირუტყვი 1936 წლის 1 იანვრისათვის იყო 6635 სული, 1940 წლის 1 ოქტომბრისათვის კი — 11528 სული, საერთო ზრდა უდრის 73,5 პროცენტს. ცხვარი და თხა 1936 წლის 1 იანვრისათვის იყო 37.420 სული, 1940 წლის პირველი ოქტომბრისათვის კი—86585 სული, ზრდა უდრის 131 პროცენტს, ცხენი 1936 წლის 1 იანვრისათვის იყო 296 სული, არის 599 სული. ღორი იყო 380 სული, არის 978 სული.

მეხილეობა - მევენახეობას რაიონის კოლმეურნეობებში თითქმის არ მისდევდნენ. ამ დარგის განვითარებას კოლმეურნეობებმა მხოლოდ უკანასკნელად მოჰკიდეს ხელი. მაგალითად, 1936 წელს კოლმეურნეობებს ჰქონდათ გაშენებული ხილის ბაღები 55 ჰექტარზე, ვენახი 13,6 ჰექტარზე. 1940 წელს კოლმეურნეობებში გაშენებულია 201 ჰექტარი ხეხილის ბაღი და 122,3 ჰექტარი ვენახი.

საგრძნობი ზრდა არის აგრეთვე მარცვლეული კულტურების როგორც ნათესების რაოდენობის, ისე მოსავლიანობის ხაზითაც.

სსრ კავშირის სახალხო კომისართა საბჭოს და საკ. კ. პ. (ბ) ცენტრალური კომიტეტის 15 ოქტომბრის დადგენილება ქართლის რაიონებში სოფლის მეურნეობის, განსაკუთრებით სამრეწველო მეხილეობისა და მევენახეობის, შემდგომი აღმავლობის ღონისძიებათა შესახებ, სრულიად ახალ ფურცელს შლის ქართლის რაიონების და, კერძოდ, დუშეთის რაიონის კოლმეურნეობების შემდგომი ეკონომიური აღმავლობის ისტორიაში. ეს არის სტალინური პროგრამა, რომლის განხორციელების შედეგად ქართლის რაიონების და, მათ შორის, დუშეთის რაიონის კოლმეურნეობები უახლოესი 5 წლის განმავლობაში სწრაფი ტემპებით წავლენ ეკონომიური აყვავების გზით და სრულიად შეიცვლიან სახეს.

დუშეთის რაიონის კოლმეურნეები დიდი აღფრთოვანებით შეხვდნენ სსრ კავშირის სახკომსაბჭოს და საკ. კ. პ. (ბ) ც. კ-ის 15 ოქტომბრის დადგენილებას. დღეს რაიონის მოსახლეობა ამ დადგენილებით გამოწვეული ენტუზიაზმით ცხოვრობს. თვითეულ კოლმეურნეობაში დაბეჭდითებით მსჯელობენ იმის შესახებ, თუ პრაქტიკულად როგორ განახორციელონ ჩვენი კოლმეურნეობების შემდგომი აღორძინების ეს სტალინური პროგრამა. კოლმეურნეობებმა და კოლმეურნეებმა დადგენილების განხილვის

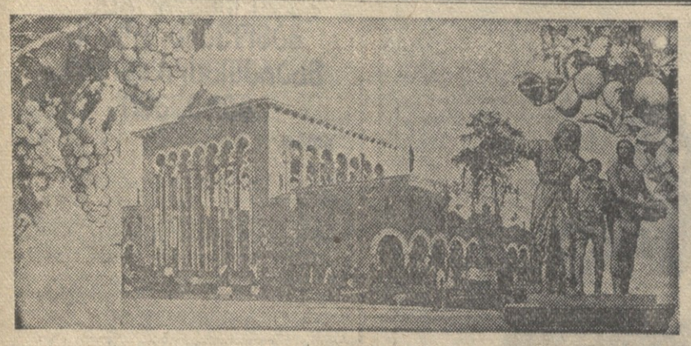

უკრაინისა და საქართველოს მეცნიერთა მჭიდრო კავშირი

უკრაინისა და საქართველოს მეცნიერთა შორის, ისევე როგორც ამ ორი ქვეყნის ხალხთა შორის, დიდიხანია არსებობს მჭიდრო, საქმიანი და მეგობრული კავშირი. კერძოდ მეცნიერული მუშაობა მათემატიკისა და მექანიკის დარგში ორივე რესპუბლიკაში დიდ და სასარგებლო გავლენას ახდენს ერთმანეთზე. მრავალი საკითხი, დაკუშავებული თბილისის მათემატიკური ინსტიტუტის მეცნიერ მუშაკთა მიერ, პრაქტიკულ განხორციელებას პოულობს უკრაინელ მათემატიკოსთა და ინჟინერთა მოღვაწეობაში. მაგალითად, დრეკადობის ძირითადი ამოცანების თეორიული ამოხსნა გამოყენებულია დნეპროპეტროვსკის ინჟინრების მიერ სამთო შახტების სიმტკიცის გაანგარიშებაში.

უკრაინაში სტუმრად ყოფნის დროს ვეცდები კიდევ უფრო განვამტკიცო ეს ჩვენი შეთანხმებული მუშაობა და მეგობრული კავშირი, რომელიც ერთნაირად სასარგებლო იქნება ორივე მოძმე რესპუბლიკის მეცნიერ მუშაკებისათვის.

აკადემიკოსი

ნ. მუსხელიშვილი

სსრ კავშირის უმაღლესი საბჭოს დეპუტატი.

ჩემი სიხარული!

ქართველი ხალხის წარჩინებულ ადამიანებთან ერთად მივემგზავრები მოძმე უკრაინაში—სტახანოვური მოძრაობის სამშობლოში. თან მიმაქვს აღფრთოვანებული გული, გრძნობა და სიხარული გამარჯვებული ქართველი ხალხისა.

რამდენიმე წლის წინათ ორ მოძმე რესპუბლიკის მშრომელთა შორის გამოცდადებულმა სოციალისტურმა შეჯიბრებამ დიდი აღფრთოვანება გამოიწვია ამ ორი ქვეყნის სამეურნეო და კულტურული ფრონტის ყველა მუშაკთა შორის. საბჭოთა მწერლებიც ეხმაურებიან ამ ფრიად მნიშვნელოვან მოვლენას.

საქართველოს და უკრაინის ხალხებს მეგობრობის ხანგრძლივი ისტორია აქვთ. მიუხედავად ცარიზმის რეპრესიებისა, ამ ორი ხალხის კულტურის და მწერლობის ფაქტმა ხელი შეუვიწყო ინტერნაციონალური აღზრდის უკეთ დაყენებაში. ამ ორი წლის განმავლობაში ჩვენი და ქალაქ სტალინოს აღნიშნული სკოლების მოსწავლეებმა, კლასებსა და პიონერ-რაზმებს გაცხოველებული მიწერმოწერა ჰქონდათ ერთიმეორესთან, უზიარებდნენ ერთმანეთს თავიანთ გამოცდილებას.

შრომის ბოლშევიკური მეთოდის — სოცშეჯიბრების გამოყენების გზით ჩვენ გასული სასწავლო წელი კარგი მაჩვენებლებით დავამთავრეთ, წლის ბოლოს 851 მოსწავლიდან ნახევრამდე კარგოსნები და ფრიადოსნები იყვნენ, შევძელით თითქმის ყველა სასწავლო დისციპლინაში პროგრამების დროზე და ხარისხოვნად ამოწურვა, სათავდაცვო ნორმების ჩაბარება, უმიზეზოდ გაცდენა-დაგვიანების მინიმუმამდე დაყვანა, ჩვენს სამოქმედო უბანში საყოველთაო სავალდებულო სწავლების განხორციელება და სხვ.

გასული სასწავლო წელი ნორმალურად დავამთავრეთ და შევუდექით ახალი სასწავლო წლისათვის მზადებას.

მაგრამ არ შეიძლება ითქვას, რომ გასულმა სასწავლო წელმა მიმდინარე წლისათვის საბრძოლო ამოცანები არ დაგვიტოვა. ასეთია, მაგალითად, ორწლიანობასთან უფრო მეტი ინტენსივობით ბრძოლა. 1939-1940 სასწავლო წელს ჩვენ მეორე წელს დავტოვეთ 46 მოსწავლე. ამან მიმდინარე წელს მკვეთრად დააყენა ორწლიანობასთან ბრძოლის ამოცანა. სუსტად მუშაობდა ნორჩ ნატურალისტთა წრე, რაც მომავალში უნდა გამოვასწოროთ. ორივე სკოლის მიზანს შეადგენდა ერთმანეთთან სტუმრობა გამოცდილების გაზიარების მიზნით, მაგრამ ეს ჯერჯერობით არ მოხერხდა.

10 ოქტომბერს ჩვენი სკოლის მე-4 კლასის მოსწავლეებმა მიიღეს ქ. კიევის მე-16 სკოლის მე-4 კლასის მოსწავლეების წერილი. ამ წერილმა დიდი გამოხმაურება ჰპოვა როგორც ამ კლასის მოსწავლეებში, ისე მთელ ჩვენს სკოლაშიც. სკოლის კოლექტივმა გადასწყვიტა სოციალისტური შეჯიბრების ხელშეკრულება გაფორმოს კიევის მე-16 სკოლასთან. უკვე დამზადებული გვაქვს ხელშეკრულებისა და კიევის სკოლისათვის გასაგზავნი წერილის ტექსტები, რომლებსაც ოქტომბრის დღეებისათვის მიიღებენ კიევის მე-16 სკოლაში. მოძმე რესპუბლიკის სკოლებთან ჩვენმა კავშირმა დიდად შეგვიწყო ხელი სასწავლო-აღმზრდელობითი მუშაობის გაუმჯობესებაში.

ვფიქრობთ მომავალში კიდევ უფრო განვამტკიცოთ ეს კავშირი და შრომის სოციალისტური მეთოდების მომარჯვებით ახალ, კიდევ უფრო მეტ წარმატებებს მივაღწიოთ.

ლიუდმილა სტურუა

თბილისის მე-16 საშუალო სკოლის დირექტორი.

ირაკლი აბაშიძე

უკრაინაში

კრიალა მანქანა,
მარდი და ფრთამალი,
გულღია ველებზე
მიჰქრის და მიმაფრენს.
სალამი მშობლიურ
ქვეყანას, სალამი,
სალამი ბედნიერ
ტოლებს და წინაპრებს.
შრიალით შემხვდება
ხე რტოებგაწვდილი,
შორიდან მიღიმის
ბუჩქი და ფურცელი.
მე თითქო ნახევრად
მათთან ვარ გაზრდილი
და ჩემი ბალღობის
ნაკვალევს ვუცქერი.
ვუცქერი ტრამალებს
და ნაცნობ ჩინარებს,
ჩემს ყრმობის გარემოს
და თანამესოფლეს,
გამოდით, გამოდით,
ოდაში ვინ არის?
სალამი საყვარელ
ძმებსა და მეზობლებს.
ამ მიწის ფერები
ათასი მიტაცებს,
ვერც გული მოვპირე,
ვერც თვალი მოვღალე...
ვიჩქაროთ, მიმელის
ამ ღია მიწაზე
გულუხვი ქვეყანა
და ტკბილი მოყვარე.
ვუსმინოთ მეგობრებს
ფიქრი და ცხოვრება,
მინდვრების სიმღერა
ლაღი და ხალასი
და მერე წარსული,
რაც ემახსოვრება,
მოგვითხრობს უკვდავი
კობზარი ტარასი.
სალამი მშობლიურ
ქვეყანას, სალამი,
ბედნიერ ტრამალებს,
ტოლებს და წინაპრებს...
კრიალა მანქანა,
მარდი და ფრთამალი,
გულღია ველებზე
მიჰქრის და მიმაფრენს.

ზეიმი ავჭალის კოლმეურნეობაში

30 ოქტომბერს ავჭალის ლ. ბერიას სახელობის კოლმეურნეობის წევრებმა ზეიმით აღნიშნეს თავიანთი კოლმეურნეობის არსებობის 10 წლისთავი. კოლმეურნეთა საზეიმო კრებამ, ხანგრძლივი ტაშის გრიალით სამატიო პრეზიდიუმში აირჩია საკ. კ. პ. (ბ) ცენტრალური კომიტეტის პოლიტბიუროს შემადგენლობა ამხანაგ **სტალინის** მეთაურობით, აგრეთვე ამხანაგები **კ. ჩარკვიანი და ვ. ბაქრაძე.**

კოლმეურნეობის თავმჯდომარემ ამხ. თ. ვარდანაშვილმა თავის მოხსენებაში დაწვრილებით ილაპარაკა კოლმეურნეობის საზოგადოებრივი მეურნეობისა და კოლმეურნეთა შეძლებულობის ზრდაზე.

კოლმეურნეობამ შესანიშნავი წარმატება მოიპოვა მეხილეობის, მევენახეობის, მეცხოველეობისა და სოფლის მეურნეობის სხვა დარგების განვითარების საქმეში. ამჟამად კოლმეურნეობაში ვენახი 12 ჰექტარზეა გაშენებული, 4-5 წლის წინათ კი თითქმის სრულიად არ ჰქონდათ. ხეხილის ნარგავთა ფართობი 20-ჯერ და უფრო მეტად გადიდდა, ბოსტნეული კულტურების ფართობი კი ერთი-სამად. კოლმეურნეობას ამჟამად აქვს 5 სახის ფერმა, რომლებშიც 4.637 სული პირუტყვია. 3 წლის წინათ კი კოლმეურნეობას მხოლოდ 800 სული პირუტყვი ჰყავდა.

დიდად გაიზარდა კოლმეურნეობის შემოსავალი. 1939 წელს კოლმეურნეობის ფულადი შემოსავალი 830.000 მანეთს უდრიდა. მიმდინარე წლის შემოსავალი კი 1.500 ათას მანეთს გადაამეტებს.

სიტყვებით გამოსულმა კოლმეურნეებმა ფაილაძემ, ამირანაშვილმა, თედიაშვილმა, წამალაშვილმა, გაბისონიამ, ჭანკვეტაძემ და სხვ. ილაპარაკეს ქართლის რაიონების სოფლის მეურნეობის შემდგომი განვითარების ღონისძიებათა შესახებ პარტიისა და მთავრობის 15 ოქტომბრის დადგენილების უდიდეს მნიშვნელობაზე და წამოაყენეს მთელი რიგი საქმიანი წინადადებანი.

კოლმეურნეობამ აიღო ვალდებულებანი მეხილეობის, მევენახეობის, მებოსტნეობის, მეცხოველეობისა და სოფლის მეურნეობის სხვა დარგების შემდგომი განვითარებისათვის და ამ მიზნით სოციალისტურ შეჯიბრებაში გამოიწვია უკრაინის სსრ ზაპოროჟიეს ოლქის მიხაილოვსკის რაიონის კოლმეურნეობა „ლენინის ხსოვნა“ და მას წერილით მიმართა.

კრებამ ერთხმულად მიიღო მისალმება ხალხთა დიდი ბელადის ამხანაგ **სტალინისა** და ქართველი ხალხის საამაყო შვილის ამხანაგ **ლ. პ. ბერიასადმი.**

საზეიმო სხდომის შემდეგ გაიმართა კონცერტი, რომელშიც მონაწილეობდა კოლმეურნე მომღერალთა გუნდი.

აკ. ჟირია

უკრაინელ ტრაქტორისტებთან შეჯიბრებამ დაგვაწინაურა

შარშან, როცა საქართველოსა და უკრაინის მოძმე საბჭოთა რესპუბლიკების მშრომელთა შორის სოცშეჯიბრება ახალი ძალით გაჩაღდა, მე და ჩემი სატრაქტორო ბრიგადის წევრებმა გადავწყვიტეთ ჩვენც ჩავბმულიყავით ამ შეჯიბრებაში. უკრაინის სსრ ბელოკურაკინის მტს-ის სატრაქტორო ბრიგადის ბრიგადირმა ამხ. თედორე პრისტინსკიმ, რომელიც მაშინ სხვებთან ერთად ულიანოვკაში იყო ჩამოსული, სიამოვნებით მიიღო ჩვენი გამოწვევა. მაშინვე გავაფორმეთ სოცშეჯიბრების ხელშეკრულება და შევუდექით საქმეს.

ნაკისრ ვალდებულებათა შესრულებისათვის მთელი წლის განმავლობაში ჩვენ დიდი მონდომებით ვმუშაობდით. შედეგიც კარგი მივიღეთ: შარშან წლის განმავლობაში გეგმით გათვალისწინებული 525 ჰექტარის ნაცვლად „სტზ“-ის მარკის თვითეული ტრაქტორით მსუბუქ ხვნაზე გადაყვანით 977 ჰექტარი მოვხანით, ხოლო „ჩტზ“-ის მარკის ტრაქტორით, ნაცვლად 1.143 ჰექტარისა, მოვხანით 1596 ჰექტარი. ჩვენთან შეჯიბრებულმა თედორე პრისტინსკის ბრიგადამ კი „სტზ“-ის მარკის ტრაქტორით მხოლოდ 820 ჰექტარი მოხნა.

ჩემს ბრიგადაში სულ 10 ტრაქტორისტია. 1939 წლის სრულიად-საკავშირო სასოფლო-სამეურნეო გამოფენაში აქედან მონაწილეობას იღებდა 5 ტრაქტორისტი, წელს კი — 7. უკრაინელ ტრაქტორისტებთან შეჯიბრებით მივაღწიეთ იმას, რომ გამოფენის 5 მონაწილედან გასულ წელს მოპოვებული წარმატებებისათვის 4 კაცი მთავარმა საგამოფენო კომიტეტმა მედალებით დააჯილდოვა. ტრაქტორისტი სტეფანე ოტიაშვილი დაჯილდოებულია ოქროს დიდი მედალით, სონა უსეინაშვილი — ვერცხლის დიდი მედალით, მე, როგორც ბრიგადირი, დაჯილდებული ვარ ოქროს პატარა მედალით, ხოლო ჩემი ცოლი — ტრაქტორისტი ნინო გიგოლაშვილი ვერცხლის პატარა მედალითაა დაჯილდოებული.

უკრაინელი ტრაქტორისტების გამოცდილების მიხედვით ჩვენ შემოვიღეთ თვითეული ტრაქტორის გეგმიანი პროფილაქტიკური მოვლა, რამაც დიდად შეამცირა გაცდენები, საწვავისა და სათადარიგო ნაწილების ხარჯვა და გაადიდა გამომუშავება. სწორედ ამის შედეგია ის, რომ წლიური გეგმით გათვალისწინებული 250 ჰექტარის ნაცვლად 9 თვეში უკვე მოხნეს ტრაქტორისტებმა ვ. ბაინდურაშვილმა — 320 ჰექტარი, ვ. უსეინაშვილმა — 252, გ. ქერელაშვილმა — 254 და სხვ.

ამჟამად ჩვენ ჩაბმული ვართ წინასაოქტომბრო შეჯიბრებაში და დღითიდღე ვაძლიერებთ საშემოდგომო ხვნა-თესვის ტემპებს.

ჩვენი მტკიცე გადაწყვეტილებაა ისე დავაყენოთ საქმე, რომ შეჯიბრებაში წელსაც გამარჯვებული გამოვიდეთ და ამით 1941 წელსაც მოვიპოვოთ გამოფენაში მონაწილეობის უფლება.

მ. გიგოლაშვილი

სიღნაღის რაიონის ულიანოვკის მტს-ის მე-5 სატრაქტორო ბრიგადის ბრიგადირი.

ხალხთა სტალინური მეგობრობის დროშით

ახალ წარმატებებს მოვიპოვებთ

ორი წელია, რაც თბილისის მე-16 საშუალო სკოლა სოციალისტურ შეჯიბრებაშია ჩაბმული ქალაქ სტალინოს (უკრაინის სსრ) მე-16 სკოლასთან.

1938-1939 სასწავლო წელს ქ. სტალინოს სკოლების პიონერ-მოსწავლეებმა სოციალისტურ შეჯიბრებაში გამოიწვიეს ქალაქ თბილისის პიონერ-მოსწავლეები. სხვა სკოლებთან ერთად თბილისის მე-16 საშუალო სკოლაც მხურვალედ გამოეხმაურა გამოწვევას და ჩაება სოციალისტურ შეჯიბრებაში სტალინოს მე-16 სკოლასთან.

გაითვალისწინეს რა წინა წლის დადებითი შედეგები, რომელიც მოჰყვა ორი მოძმე რესპუბლიკის ქალაქთა სკოლების სოციალისტურ შეჯიბრებას, თბილისის მე-16 საშუალო სკოლის პედკოლექტივმა და მოსწავლეებმა გაზეთ „პიონერ დონბასას“ საშუალებით გამოსთქვეს სურვილი 1939-1940 სასწავლო წლიდან სტალინოს მე-16 სკოლასთან სოციალისტური შეჯიბრების ხელშეკრულების გაფორმებისა. სტალინოს მე-16 სკოლის პედპერსონალმა და მოსწავლეებმა არ დააყოვნეს საპასუხო ვალდებულებათა გამოგზავნა.

სოცშეჯიბრებით ნაკისრი ვალდებულებანი და მოძმე რესპუბლიკის ქალაქ სტალინოს სკოლასთან სოციალისტურ შეჯიბრებაში ჩაბმა გადაიქცა მძლავრ სტიმულად სწავლების ხარისხის ამაღლებისა და შეგნებული დისციპლინის განმტკიცებისათვის. ამავე ფაქტმა ხელი შეუწყო ინტერნაციონალური აღზრდის უკეთ დაყენებაში. ამ ორი წლის განმავლობაში ჩვენი და ქალაქ სტალინოს აღნიშნული სკოლების მოსწავლეებმა, კლასებსა და პიონერ-რაზმებს გაცხოველებული მიწერმოწერა ჰქონდათ ერთიმეორესთან, უზიარებდნენ ერთმანეთს თავიანთ გამოცდილებას.

შრომის ბოლშევიკური მეთოდის — სოცშეჯიბრების გამოყენების გზით ჩვენ გასული სასწავლო წელი კარგი მაჩვენებლებით დავამთავრეთ, წლის ბოლოს 851 მოსწავლიდან ნახევრამდე კარგოსნები და ფრიადოსნები იყვნენ, შევძელით თითქმის ყველა სასწავლო დისციპლინაში პროგრამების დროზე და ხარისხოვნად ამოწურვა, სათავდაცვო ნორმების ჩაბარება, უმიზეზოდ გაცდენა-დაგვიანების მინიმუმამდე დაყვანა, ჩვენს სამოქმედო უბანში საყოველთაო სავალდებულო სწავლების განხორციელება და სხვ.

გასული სასწავლო წელი ნორმალურად დავამთავრეთ და შევუდექით ახალი სასწავლო წლისათვის მზადებას.

მაგრამ არ შეიძლება ითქვას, რომ გასულმა სასწავლო წელმა მიმდინარე წლისათვის საბრძოლო ამოცანები არ დაგვიტოვა. ასეთია, მაგალითად, ორწლიანობასთან უფრო მეტი ინტენსივობით ბრძოლა. 1939-1940 სასწავლო წელს ჩვენ მეორე წელს დავტოვეთ 46 მოსწავლე. ამან მიმდინარე წელს მკვეთრად დააყენა ორწლიანობასთან ბრძოლის ამოცანა. სუსტად მუშაობდა ნორჩ ნატურალისტთა წრე, რაც მომავალში უნდა გამოვასწოროთ. ორივე სკოლის მიზანს შეადგენდა ერთმანეთთან სტუმრობა გამოცდილების გაზიარების მიზნით, მაგრამ ეს ჯერჯერობით არ მოხერხდა.

10 ოქტომბერს ჩვენი სკოლის მე-4 კლასის მოსწავლეებმა მიიღეს ქ. კიევის მე-16 სკოლის მე-4 კლასის მოსწავლეების წერილი. ამ წერილმა დიდი გამოხმაურება ჰპოვა როგორც ამ კლასის მოსწავლეებში, ისე მთელ ჩვენს სკოლაშიც. სკოლის კოლექტივმა გადასწყვიტა სოციალისტური შეჯიბრების ხელშეკრულება გაფორმოს კიევის მე-16 სკოლასთან. უკვე დამზადებული გვაქვს ხელშეკრულებისა და კიევის სკოლისათვის გასაგზავნი წერილის ტექსტები, რომლებსაც ოქტომბრის დღეებისათვის მიიღებენ კიევის მე-16 სკოლაში. მოძმე რესპუბლიკის სკოლებთან ჩვენმა კავშირმა დიდად შეგვიწყო ხელი სასწავლო-აღმზრდელობითი მუშაობის გაუმჯობესებაში.

ვფიქრობთ მომავალში კიდევ უფრო განვამტკიცოთ ეს კავშირი და შრომის სოციალისტური მეთოდების მომარჯვებით ახალ, კიდევ უფრო მეტ წარმატებებს მივაღწიოთ.

ლიუდმილა სტურუა

თბილისის მე-16 საშუალო სკოლის დირექტორი.

მაბარაძის რაიონის სოფ. შრომის ორჯონიკიძის სახელობის კოლმეურნეობის დელეგაცია გენიჩესკის რაიონში (უკრაინის სსრ). **სურათზე:** დელეგატები ამხ. ვ. ჩხაიძე და ტყებუჩავა ესაუბრებიან უკრაინის კ. პ. (ბ) გენიჩესკის რაიკომის მდივანს ამხ. გალაგანს.

ფოტო ვილტმანისა (რატაუს ფოტოქრონიკა).

ვნახავ სტახანოვური მოძრაობის სამშობლოს

დიდი პატივი მხვდა წილად. წევრი ვარ იმ დელეგაციისა, რომელიც მოძმე აყვავებულ უკრაინაში მიემგზავრება.

იქ ჩვენ ვნახავთ დონბასს — სტახანოვური მოძრაობის სამშობლოს, ვნახავთ ჩვენ ლვიძლ ძმებს, გავეცნობით უკრაინის მოწინავე ადამიანთა მდიდარ გამოცდილებას, მოვუთხრობთ იმ მიღწევებზე, რომლებიც სოციალისტური შეჯიბრების შედეგად მოიპოვეს ტყიბულელმა და ჭიათურელმა მაღაროელებმა, კოლხიდელმა და ქართლ-კახელმა კოლმეურნეებმა, ნავთის მრეწველობის მირზაანელმა და სუფსელმა მბურღავებმა, სოციალისტური ტრანსპორტის მუშაკებმა, მეცნიერების, ხელოვნებისა და კულტურის მუშაკებმა, მოვუთხრობთ საქართველოს სახალხო მეურნეობის აღორძინებასა და აღმავლობაზე, იმაზე, თუ როგორ გადაიქცა დიდი სტალინის სამშობლო საბჭოთა კავშირის თვალმარგალიტად.

აღებული ვალდებულებაც გავანაღდე — ოქტომბრის დავალება 350 პროცენტით შევასრულე. კარგად მუშაობს ჩვენი სამქროც. სამჭედლო, საჭანჭიკე და სარესორო განყოფილებებმა ოქტომბრის გეგმა 4-5 დღით ადრე შეასრულეს. სოციალისტური შეჯიბრებისა და სტახანოვური მოძრაობის შედეგად ჩვენმა ქარხანამ მუშაობა გაიუმჯობესა. ეს განსაკუთრებით საგრძნობია სსრ კავშირის უმაღლესი საბჭოს პრეზიდიუმის 26 ივნისისა და 10 ივლისის ბრძანებულებების შემდეგ. აი რაზე შეიძლება ვესაუბრო უკრაინელ მეგობრებს.

დაე კიდევ უფრო გაიზარდოს და განმტკიცდეს ხალხთა სტალინური მეგობრობა.

კ. ილურიძე

თბილისის სტალინის სახელობის ორთქლმავალ - ვაგონსარემონტო ქარხნის სტახანოველი მჭიდელი.

მაბარაძის რაიონის სოფ. შრომის ორჯონიკიძის სახელობის კოლმეურნეობის დელეგაცია გენიჩესკის რაიონში (უკრაინის სსრ). **სურათზე:** დელეგატები ამხ. ვ. ჩხაიძე და ტყებუჩავა ესაუბრებიან უკრაინის კ. პ. (ბ) გენიჩესკის რაიკომის მდივანს ამხ. გალაგანს.

ფოტო ვილტმანისა (რატაუს ფოტოქრონიკა).

დ. ჩიქვაიძე „ტყიბულქვანახშირის“ ტრესტის მმართველი

მეტი და მაღალხარისხოვანი ქვანახშირისათვის

„ტყიბულქვანახშირის“ ტრესტმა, რომელიც მესამე წელია რაც დონბასის ორჯონიკიძის სახელობის ქვანახშირის ტრესტს ეჯიბრება, 1938 წლის დავალება ქვანახშირის ამოღების დარგში ვადაზე ადრე — 19 დეკემბერს შეასრულა. მიუხედავად იმისა, რომ 1938 წელთან შედარებით 1939 წელს ეს დავალება გაცილებით უფრო მეტი იყო, იგი მაინც მთლიანად იქნა შესრულებული და ტრესტის მთელი რიგი მუშაკები დაჯილდოებულ იქნენ სსრ კავშირის ორდენებითა და მედალებით.

რაც დრო გადის, მით უფრო ძლიერდება „ორჯონიკიძეუგოლის“ და „ტყიბულქვანახშირის“ ტრესტების მაღაროელთა სოციალისტური შეჯიბრება და ურთიერთმეგობრობა. 1938 წელს ჩვენს მაღაროებს ორჯერ ესტუმრნენ დონბასის მაღაროელთა წარმომადგენლები.

ჩვენს ცხოვრებაში განსაკუთრებით დაუვიწყარი რჩება დიადი სტახანოვური მოძრაობის ინიციატორის—ალექსი სტახანოვის სტუმრობა, რომელმაც საქართველოს მაღაროელებს გაგვიზიარა თავისი მდიდარი გამოცდილება ქვანახშირის ამოღების მძლავრი აღმავლობის მისაღწევად.

მიმდინარე წლის თებერვალში „ტყიბულქვანახშირის“ ტრესტის მაღაროელთა დელეგაციამ, რომელშიც 8 კაცი შედიოდა, 7 დღე დაჰყო სოციალისტურ დონბასში სადაც ისინი გაეცნენ სტახანოვური მოძრაობის სამშობლოს მაღაროელთა შესანიშნავ გამოცდილებას და ამასთან მოძმე უკრაინელ მაღაროელებს მოუთხრეს საქართველოს მაღაროელების იმ თავდადებული ბრძოლის შესახებ, რომელსაც ისინი ეწევიან მშობლიური ბელადის დიდი სტალინის საბრძოლო დავალების ღირსეულად შესრულებისათვის, რათა უზრუნველყოფილ იქნას საქართველოს და ამიერ-კავკასიის მოთხოვნილება საკუთარი ქვანახშირით.

1940 წელს კვლავ უდიდესი წარმატებით მიმდინარეობს „ორჯონიკიძეუგოლის“ და „ტყიბულქვანახშირის“ ტრესტების მაღაროელთა სოციალისტური შეჯიბრება. ტყიბულელების ვალდებულებაა მიმდინარე წლის 12 დეკემბრისათვის მთლიანად და ვადამდე შეასრულონ წლიური დავალება. მიმდინარე წლის პირველ ნახევარში ჩვენი ტრესტის ლენინის სახელობის მოწინავე მაღარომ, რომელსაც ტყიბულის მაღაროების პირველი სტახანოველი, ორდენოსანი გრ. გორგიძე ხელმძღვანელობს, სოციალისტური შეჯიბრებით ნაკისრ ვალდებულებათა წარმატებით განაღდებისათვის ქვანახშირის მრეწველობის სახალხო კომისარიატის საკავშირო გარდამავალი წითელი დროშა მიიღო, ამჟამად იქ უკვე სამი გარდამავალი დროშა ფრიალებს, მათ შორის—გაზეთ „კომუნისტის“ გარდამავალი დროშაც.

მაგრამ უნდა ითქვას ისიც, რომ მიმდინარე წელს ჩვენი ტრესტი სისტემატურად ვერ ასრულებდა ქვანახშირის ამოღების საწარმოო გეგმას, თავი დაიღწია ჩამორჩენას და აღმავლობის გზას დაადგა. მაღარომ 104,7 პროცენტით შეასრულა სექტემბრის დავალება.

წინასაოქტომბრო შეჯიბრებაში ჩაბმის შემდეგ ტყიბულქვანახშირის ტრესტი გარღვევიდან გამოვიდა და ახლა მთლიანად და გადაჭარბებითაც ასრულებს დავალებებს.

დიდი მუშაობაა ჩატარებული ავრეთვე ლენინის სახელობის მაღაროში, სადაც მომზადებულ იქნა მესამე უბანი. ეს ყველაზე მძლავრი უბანია მთელს ტყიბულში. ამ უბანში მუშაობის დაწყების შემდეგ ლენინის სახელობის მაღარო ყოველდღიურად 500-600 ტონით მეტ ქვანახშირს მოგვცემს, ვიდრე ამ ორი თვის წინათ იძლეოდა.

მეტი და მაღალხარისხოვანი ქვანახშირისათვის ბრძოლაში ასეულობით სტახანოველები დაწინაურდნენ. მიმდინარე წლის საწარმოო დავალება გადამეტებით შეასრულეს 1 ოქტომბრისათვის ლენინის სახელობის მაღაროს სტახანოველმა მწვრთველებმა და ამწმენდებმა: დ. ფერაძემ, ვ. გაბადაძემ, ალ. გიორგაძემ, სტალინის სახელობის მაღაროს ცრობილმა სტახანოველებმა: თ. ნანიკაშვილმა, დ. სუქნიძემ. ასეთივე სასახელო მარეგებლები მოიპოვეს სტახანოველმა მბურღავებმა და მებიგეებმა: ემ. სვიტენკომ, დ. ტრუფანოვმა, ალ. ქასრაძემ, მ. დენისიუკმა, მ. ბარცოვმა, ი. დუკმასმა და სხვებმა. ეს ამხანაგები მალე 2 წლის გეგმასაც შეასრულებენ.

განსაკუთრებით დიდ გამარჯვებებს მიაღწიეს ტყიბულის მაღაროელებმა სსრ კავშირის უმაღლესი საბჭოს პრეზიდიუმის 1940 წლის 10 ივლისის ბრძანებულების გამოქვეყნების შემდეგ. გააძლიერა რა ბრძოლა სათბობის ხარისხისათვის, ახლა ტრესტი ყოველთვიურად იძლევა 2-3 პროცენტით უკეთეს ქვანახშირს, ვიდრე ეს ლიმიტით არის გათვალისწინებული. სტალინის სახელობის მაღარომ (გამგე ალ. კუბლაშვილი, მთავარი ინჟინერი ვ. იოსელიანი), რომელიც 2 წელზე მეტი ხნის განმავლობაში ვერ ასრულებდა ქვანახშირის ამოღების საწარმოო გეგმას, ახლა ტრესტში ყოველთვიურად ლიმიტით არის დაწესებული.

სტალინის სახელობის მაღარომ (გამგე ალ. კუბლაშვილი, მთავარი ინჟინერი ვ. იოსელიანი), რომელიც 2 წელზე მეტი ხნის განმავლობაში ვერ ასრულებდა ქვანახშირის ამოღების საწარმოო გეგმას, თავი დაიღწია ჩამორჩენას და აღმავლობის გზას დაადგა. მაღარომ 104,7 პროცენტით შეასრულა სექტემბრის დავალება.

წინასაოქტომბრო შეჯიბრებაში ჩაბმის შემდეგ ტყიბულქვანახშირის ტრესტი გარღვევიდან გამოვიდა და ახლა მთლიანად და გადაჭარბებით ასრულებს დავალებებს.

დიდი მუშაობაა ჩატარებული ავრეთვე ლენინის სახელობის მაღაროში, სადაც მომზადებულ იქნა მესამე უბანი. ეს ყველაზე მძლავრი უბანია მთელს ტყიბულში. ამ უბანში მუშაობის დაწყების შემდეგ ლენინის სახელობის მაღარო ყოველდღიურად 500-600 ტონით მეტ ქვანახშირს მოგვცემს, ვიდრე ამ ორი თვის წინათ იძლეოდა.

სტალინის სახელობის მაღაროს სტახანოველმა მწვრთველებმა და ამწმენდებმა: დ. ფერაძემ, ვ. გაბადაძემ, ალ. გიორგაძემ, სტალინის სახელობის მაღაროს ცრობილმა სტახანოველებმა: თ. ნანიკაშვილმა, დ. სუქნიძემ. ასეთივე სასახელო მარეგებლები მოიპოვეს სტახანოველმა მბურღავებმა და მებიგეებმა: ემ. სვიტენკომ, დ. ტრუფანოვმა, ალ. ქასრაძემ, მ. დენისიუკმა, მ. ბარცოვმა, ი. დუკმასმა და სხვებმა. ეს ამხანაგები მალე 2 წლის გეგმასაც შეასრულებენ.

განსაკუთრებით დიდ გამარჯვებებს მიაღწიეს ტყიბულის მაღაროელებმა სსრ კავშირის უმაღლესი საბჭოს პრეზიდიუმის 1940 წლის 10 ივლისის ბრძანებულების გამოქვეყნების შემდეგ. გააძლიერა რა ბრძოლა სათბობის ხარისხისათვის, ახლა ტრესტი ყოველთვიურად იძლევა 2-3 პროცენტით უკეთეს ქვანახშირს, ვიდრე ეს ლიმიტით არის დაწესებული.

მეტი და მაღალხარისხოვანი ქვანახშირისათვის ბრძოლაში ასეულობით სტახანოველები დაწინაურდნენ. მიმდინარე წლის საწარმოო დავალება გადამეტებით შეასრულეს 1 ოქტომბრისათვის ლენინის სახელობის მაღაროს სტახანოველმა მწვრთველებმა და ამწმენდებმა: დ. ფერაძემ, ვ. გაბადაძემ, ალ. გიორგაძემ, სტალინის სახელობის მაღაროს ცრობილმა სტახანოველებმა: თ. ნანიკაშვილმა, დ. სუქნიძემ. ასეთივე სასახელო მარეგებლები მოიპოვეს სტახანოველმა მბურღავებმა და მებიგეებმა: ემ. სვიტენკომ, დ. ტრუფანოვმა, ალ. ქასრაძემ, მ. დენისიუკმა, მ. ბარცოვმა, ი. დუკმასმა და სხვებმა. ეს ამხანაგები მალე 2 წლის გეგმასაც შეასრულებენ.

განსაკუთრებით დიდ გამარჯვებებს მიაღწიეს ტყიბულის მაღაროელებმა სსრ კავშირის უმაღლესი საბჭოს პრეზიდიუმის 1940 წლის 10 ივლისის ბრძანებულების გამოქვეყნების შემდეგ. გააძლიერა რა ბრძოლა სათბობის ხარისხისათვის, ახლა ტრესტი ყოველთვიურად იძლევა 2-3 პროცენტით უკეთეს ქვანახშირს, ვიდრე ეს ლიმიტით არის დაწესებული.

მეტი და მაღალხარისხოვანი ქვანახშირისათვის ბრძოლაში ასეულობით სტახანოველები დაწინაურდნენ. მიმდინარე წლის საწარმოო დავალება გადამეტებით შეასრულეს 1 ოქტომბრისათვის ლენინის სახელობის მაღაროს სტახანოველმა მწვრთველებმა და ამწმენდებმა: დ. ფერაძემ, ვ. გაბადაძემ, ალ. გიორგაძემ, სტალინის სახელობის მაღაროს ცრობილმა სტახანოველებმა: თ. ნანიკაშვილმა, დ. სუქნიძემ. ასეთივე სასახელო მარეგებლები მოიპოვეს სტახანოველმა მბურღავებმა და მებიგეებმა: ემ. სვიტენკომ, დ. ტრუფანოვმა, ალ. ქასრაძემ, მ. დენისიუკმა, მ. ბარცოვმა, ი. დუკმასმა და სხვებმა. ეს ამხანაგები მალე 2 წლის გეგმასაც შეასრულებენ.

განსაკუთრებით დიდ გამარჯვებებს მიაღწიეს ტყიბულის მაღაროელებმა სსრ კავშირის უმაღლესი საბჭოს პრეზიდიუმის 1940 წლის 10 ივლისის ბრძანებულების გამოქვეყნების შემდეგ. გააძლიერა რა ბრძოლა სათბობის ხარისხისათვის, ახლა ტრესტი ყოველთვიურად იძლევა 2-3 პროცენტით უკეთეს ქვანახშირს, ვიდრე ეს ლიმიტით არის დაწესებული.

სტალინის სახელობის მაღაროს სტახანოველმა მწვრთველებმა და ამწმენდებმა: დ. ფერაძემ, ვ. გაბადაძემ, ალ. გიორგაძემ, სტალინის სახელობის მაღაროს ცრობილმა სტახანოველებმა: თ. ნანიკაშვილმა, დ. სუქნიძემ. ასეთივე სასახელო მარეგებლები მოიპოვეს სტახანოველმა მბურღავებმა და მებიგეებმა: ემ. სვიტენკომ, დ. ტრუფანოვმა, ალ. ქასრაძემ, მ. დენისიუკმა, მ. ბარცოვმა, ი. დუკმასმა და სხვებმა. ეს ამხანაგები მალე 2 წლის გეგმასაც შეასრულებენ.

განსაკუთრებით დიდ გამარჯვებებს მიაღწიეს ტყიბულის მაღაროელებმა სსრ კავშირის უმაღლესი საბჭოს პრეზიდიუმის 1940 წლის 10 ივლისის ბრძანებულების გამოქვეყნების შემდეგ. გააძლიერა რა ბრძოლა სათბობის ხარისხისათვის, ახლა ტრესტი ყოველთვიურად იძლევა 2-3 პროცენტით უკეთეს ქვანახშირს, ვიდრე ეს ლიმიტით არის დაწესებული.

სტალინის სახელობის მაღაროს სტახანოველმა მწვრთველებმა და ამწმენდებმა: დ. ფერაძემ, ვ. გაბად

ბათუმის ა. ცაბაძის სახელობის სახელმწიფო დრამატული თეატრი

ოთხშაბათს, 30 ოქტომბერს, საღამოს 6 საათზე

ნაცარქექია

ზღაპარი სამ მოქმედებად

ავტორი ალექსანდრე ცაგარელი

მხატვარი ნ. ბარნოვი

მუსიკალური გაფორმების ავტორი ა. ბალანჩივაძე

რეჟისორი ნ. ბარნოვი

მოქმედება ხდება ერთ-ერთ ქალაქში

მონაწილეობენ: ნ. ბარნოვი, ნ. ბერიძე, ნ. ბერიძე, ნ. ბერიძე