ბიბლიოთეკა

პროლეტარებო ყველა ქვეყნისა, შეერთდით!

კომუნისტი

საქ. კ. პ. (ბ) ცენტრალური კომიტეტის, თბილისის კომიტეტისა და საქართველოს სსრ მშრომელთა დეპუტატების საბჭოების ორგანო

კომუნისტი ორგან центрального и тбилисского комитетов кп (б) грузии и советов депутатов трудящихся грузинской ССР

ხუთშაბათი 3 ნოემბერი 1940 წ. № 257 (5958) ფასი 10 კაპ.

წარმატებით შევასრულოთ ციტრუსოვანთა დამზადების გეგმა

დაიწყო ციტრუსოვანთა ნაყოფის შერჩევითი კრეფა. საქართველოს მოწინავე კოლმეურნეობებმა და საბჭოთა მეურნეობებმა მოსკოვის, ლენინგრადის, ბაქოს, კიევის და საბჭოთა კავშირის სხვა ქალაქების მშრომელებისათვის საოქტომბრიდ უკვე გაგზავნეს ახალი მოსავლის ნაყოფით სავსე პირველი ათეული ვაგონები.

კიდევ რამდენიმე დღე და მზიური საქართველოს ნარინჯოვანთა პლანტაციებში მასობრივი კრეფა გაჩაღდება. ამოცანა იმაში მდგომარეობს, რომ დროულად და უდანაკარგოდ ავიღოთ ციტრუსების მთელი მოსავალი და ორგანიზებულად ჩავატაროთ დამზადება. დამამზადებელი ორგანიზაციები, კოლმეურნეობები და საბჭოთა მეურნეობები ახლა ყოველმხრივ მზად უნდა იყვნენ ამ მეტად სერიოზული და პასუხსაგები სამუშაოებისათვის. მაგრამ ყველგან ასე როდია.

როგორც ხარისხის სახელმწიფო ინსპექციის საქართველოს განყოფილების მიერ ამ დღეებში ჩატარებულმა მასობრივმა შემოწმებამ ცხადჰყო, მიუხედავად დაწესებული ვადების გასვლისა, ზოგიერთი რაიონი ჯერაც არ არის მზად მანდარინის მასობრივი კრეფისა და დამზადების შესახვედრად. „საქკონსერვტრესტს“ და სამომხმარებლო კოოპერაციის კავშირს ბევრ ადგილას ჯერაც არ დაუმთავრებიათ ციტრუსების ნაყოფის შემფუთავი და გადამმუშავებელი პავილიონების მშენებლობა და რემონტი. შეუწყნარებლად ჭიანურდება მექანიზმების დადგმა და მუშა-ხელის შეგროვება, პავილიონებთან მუშათა საცხოვრებელი ბინების მოწყობა, ტრანსპორტის წესრიგში მოყვანა და სხვ. როგორც სჩანს სუბტროპიკული ზონის ზოგიერთი რაიონის პარტიულმა და საბჭოთა ორგანიზაციებმა ვერ გაითვალისწინეს გასული წლის გაკვეთილები, როცა მოუმზადებლად შეხვედრის გამო ციტრუსოვანთა ნაყოფის კრეფასა და დამზადებაში ადგილი ჰქონდა შეფერხებებს.

რით უნდა აიხსნას, თუ არა უყურადღებობით ის გარემოება, რომ „საქკონსერვტრესტის“ გაგრის პავილიონის მშენებლობა, რაც ჯერ კიდევ გასულ წელს უნდა დამთავრებულიყო, ახლაც არ არის დამთავრებული. პავილიონში წვიმა ჩამოდის, არ არის ელექტროგაბნათება, არ დაუგიათ ასფალტის იატაკი, არც შეჭანიზებული შემფუთავი მაგიდის გამართვას შესდგომიან. გუდაუთისა და გალის პავილიონები შეუკეთებელია, სოხუმის პავილიონში ჯერაც არ მოუწყვიათ ციტრუსოვანთა ნაყოფის დამყალიბებელი მანქანა და არ დაუმთავრებიათ ელსადგურის რემონტი.

გაგრის, სოხუმის, გუდაუთისა და გალის რაიონების ხელმძღვანელთა ვალია სასწრაფოდ მიიღონ ზომები, რათა უახლოეს დღეებში გამოასწორონ ციტრუსოვანთა დამზადებისათვის მზადებაში არსებული ნაკლოვანებანი.

ციტრუსოვანთა ნაყოფის დამზადების რესპუბლიკური გეგმის მეტი ნაწილი აჭარაზე მოდის. ბათუმის და ჭობულეთის რაიონების პარტიულ და საბჭოთა ორგანიზაციებს, „აჭარციტრუსხილდამზადების“ კანტორისა და აჭარკოოპკავშირის ხელმძღვანელებს ეს გარემოება ავალებდა სერიოზულად მოეკიდათ ხელი ციტრუსოვანთა ნაყოფის დამზადების სამუშაოებისათვის. მასალები, რომლებიც ჩვენ ხელთ არის, მოწმობენ, რომ ამ მხრივ აჭარის ასს რესპუბლიკაში მთელი რიგი ნაკლოვანებებია, რომლებიც სასწრაფო გამოსწორებას მოითხოვენ.

აჭარკოოპკავშირის ციტრუსების შერჩევითი კრეფის დაწყებისას დამზადების თითქმის არცერთი ობიექტი არ ჰქონდა მომზადებული. არ დაუმთავრებიათ ბათუმის შემფუთავი ქარხნის გაფართოება, ჭობულეთში მუშათა საცხოვრებელი ბინის, ბათუმის ტარის საწყობის, აგრეთვე ბათუმის, მახინჯაურის, ჭობულეთისა და ხუცუბნის ელექტროსადგურების მშენებლობა და რემონტი. აჭარკოოპკავშირის მარტო ბათუმის, ქ. ჭობულეთის, სოფ. ჭობულეთის და ხუცუბნის შემფუთავ ქარხნებს აქვთ 640 მუშა.

მთელი რიგი ნაკლოვანებანი აქვს ისეთ დიდ დამამზადებელ ორგანიზაციას, როგორიცაა „აჭარციტრუსხილდამზადების“ კანტორა. ამ კანტორის სისტემაში შემავალი ორთაბათუმის შემფუთავი ქარხნის მშენებლობის გეგმის შესრულება 35-40 პროცენტს არ აღემატება. „აჭარციტრუსხილდამზადების“ კანტორის შემფუთავ პავილიონებს დამზადების პირველ დღეებში 1.100 მუშა-ხელიდან მხოლოდ 70 ჰყავდა.

ციტრუსოვანთა ნაყოფის მასობრივ დამზადებას მოუმზადებელი ხვდებიან აგრეთვე ბუკნარის, მახინჯაურის, მახარაძის, მერიის, ლანჩხუთის, სუფსის და ჩოჩხათის პავილიონები, რომლებსაც აკლიათ მუშა-ხელი, ტრანსპორტი, არ დაუმთავრებიათ რემონტი და გადამმუშავებელი მანქანების დადგმა.

ახლა, როცა ციტრუსების მასობრივი კრეფა იწყება, ამ მდგომარეობის გაგრძელება ყოვლად შეუწყნარებელია. საჭიროა საქართველოს სუბტროპიკული ზონის რაიონების პარტრაიკომებმა და რაისაბჭოების აღმასკომებმა ახლავე, ერთხელ კიდევ შეამოწმონ ადგილებზე ციტრუსების კრეფისა და დამზადებისათვის მზადყოფნა, და ყოველდღიური ხელმძღვანელობა და დახმარება გაუწიონ დამამზადებელ ორგანიზაციებს, კოლმეურნეობებსა და საბჭოთა მეურნეობებს შემჩნეულ ნაკლოვანებათა გამოსწორებაში. ფართოდ უნდა იქნას გამოყენებული მოწინავე პავილიონებისა და მიმღები პუნქტების გამოცდილება.

საქმე ისე უნდა მოეწყოს, რომ ციტრუსოვანთა ნაყოფი იკრიფებოდეს დროულად, წესიერად, და ადგილობრივი ტრანსპორტის გამოყენებით დაუზიანებლად ჰბარდებოდეს სახელმწიფოს. დამამზადებელი ორგანიზაციები ვალდებული არიან მოაწყონ ციტრუსოვანთა მთელი მოსავლის მაღალხარისხოვნად გადამუშავება და დანიშნულებისამებრ შეუფერხებელი გაგზავნა. კოლმეურნეობათა გამგეობებმა და საბჭოთა მეურნეობების დირექტორებმა უნდა გამოჰყონ სპეციალური მცველები და დააწესონ სისტემატური მეთვალყურეობა ციტრუსოვანთა ნაყოფის დატაცებისა და განიავების თავიდან ასაცილებლად.

ის დიდი საწარმოო ენტუზიაზმი, რაც ქართლის რაიონების სოფლის მეურნეობის შემდგომი აღმავლობის ღონისძიებათა შესახებ სსრ კავშირის სახკომსაბჭოს და საკ. კ. პ. (ბ) ცენტრალური კომიტეტის 15 ოქტომბრის დადგენილებამ მთელი საქართველოს მშრომელებში გამოიწვია, ფართოდ უნდა გამოვიყენოთ არსებულ ნაკლოვანებათა დაჩქარებით გამოსწორებისათვის და ციტრუსების კრეფისა და დამზადების გეგმების დროულად და მაღალხარისხოვნად შესრულებისათვის.

წინასაოქტომბრო სოციალისტური შეჯიბრება

ქვანახშირის ამოღების ოქტომბრის გეგმა გაღამეგებით შესრულებულია

წინასაოქტომბრო სოციალისტურმა შეჯიბრებამ ახალი საწარმოო წარმატებები მოუტანა ქვანახშირის მრეწველობის მუშაკებს. ქვანახშირის ამოღება განუწყვეტლივ მატულობს. ოქტომბრის პროგრამა ქვანახშირის მრეწველობის სახალხო კომისარიატის ხაზით გადამეტებით შესრულებულია. ქვანახშირის ამოღების თვიური გეგმა გადამეტებით შეასრულეს დონბასმა, კუზბასმა, მოსკოვის საგარეუბნო აუზმა, ყარაგანდამ და შუა აზიამ.

ცალკეულ კომბინატთა შეჯიბრებაში „სტალინუგოლმა“ გაუსწრო „კუზბასუგოლს“, „მოსკვოუგოლმა“ კი—„ვოროშილოვგრადუგოლს“. (საკდესი).

ყუვარჩელის მაღაროელთა დიდი წარმატება

აჭარმარა, 2 ნოემბერი (საკდესი). „ტყვარჩელქვანახშირის“ ტრესტის სახელობის შახტის მოწინავე უბნებმა ახალ-ახალ გამარჯვებას მიაღწიეს წინასაოქტომბრო სოციალისტურ შეჯიბრებაში. ქვანახშირის ამოღების მხრივ მოწინავე № 4 უბანმა (უბნის უფროსი—ამხ. მილენინი) ოქტომბრის დავალება 114,4 პროცენტით შეასრულა.

№ 7 სავენტილაციო უბანმა (უბნის უფროსი—ამხ. ლატარენკო) გვირაბის გაყვანის უმაგალითო ტემპები გვიჩვენა და გვირაბის გაყვანის თვიური დავალება შეასრულა 162 პროცენტით, ხოლო ქვანახშირის ამოღების თვიური დავალება — 136,5 პროცენტით. მთლიანად შახტმა ქვანახშირის ამოღების თვიური გეგმა შეასრულა 101,5 პროცენტით, ხოლო გვირაბის გაყვანის თვიური გეგმა —106,3 პროცენტით. „ტყვარჩელქვანახშირის“ ტრესტმა ქვანახშირის ამოღების ოქტომბრის გეგმა 100,3 პროცენტით შეასრულა.

105.7 პროცენტით

წითელწყარო, 2 ნოემბერი („კომუნისტის“ კორ.). პატარა შიროქის ნავთის სარეწაოს მუშაკთა კოლექტივმა ოქტომბერში გაატმაჯობესა მუშაობა. წინასაოქტომბრო შეჯიბრებით ნაკისრი ვალდებულება გაანაღდა,—ნავთის ამოღების ოქტომბრის გეგმა 105,7 პროცენტით შეასრულა.

სარეწაოს კოლექტივი წარმატებით მუშაობს, რათა გამოასწოროს მესამე კვარტალის ჩამორჩენა და 5 დეკემბრისათვის შეასრულოს ნავთის ამოღების წლიური გეგმა.

ყაღმუხეთის ასს რესპუბლიკის 20 წლისთავი

ა. წ. 2 ნოემბერს ყალმუხეთის ასს რესპუბლიკის 20 წლისთავის შესრულების გამო, რსფსრ უმაღლესი საბჭოს პრეზიდიუმმა მისალმება გაუგზავნა ყალმუხეთის ასსრ უმაღლესი საბჭოს პრეზიდიუმს. რსფსრ სახალხო კომისართა საბჭომ მისალმება გაუგზავნა ყალმუხეთის ასსრ სახალხო კომისართა საბჭოს და სკკ. კ. პ. (ბ) საოლქო კომიტეტს.

რსფსრ უმაღლესი საბჭოს პრეზიდიუმის ბრძანებულებით ხელოვნების, სახალხო განათლებისა და ჯანმრთელობის დაცვის დარგში დიდი დამსახურებისათვის მიენიჭათ საპატიო სახელწოდება:

რსფსრ დამსახურებული არტისტისა — ნ. ც. ერენჯენოვს,

რსფსრ სკოლის დამსახურებული მასწავლებლისა — 5 მასწავლებელს,

რსფსრ დამსახურებული ექიმისა—მ. დ. კოლესნიკოვს (საკდესი).

აკადემიკოსი ა. თ. იოფე მიღებულია სკკ. კ. პ. (ბ) წევრობის კანდიდატად

ლენინგრადი, 1 ნოემბერი (საკდესი). სკკ. კ. პ. (ბ) ვიბორგის რაიკომის ბიურომ დღეს სკკ. კ. პ. (ბ) წევრობის კანდიდატად დაამტკიცა ჩვენი ქვეყნის გამოჩენილი მეცნიერი აკადემიკოსი ა. თ. იოფე.

სკკ. კ. პ. (ბ) ვიბორგის რაიკომის მდივანმა ამხ. გუდკინმა მეცნიერს მოულოცა ნაყოფიერი მეცნიერული მოღვაწეობის 35 წლის იუბილე და ლენინის ორდენით დაჯილდოება. აკადემიკოსმა ა. თ. იოფემ განაცხადა, რომ იგი მთელ თავის ძალ-ღონეს და ცოდნას მოახმარებს საბჭოთა მეცნიერების შემდგომ განვითარებას, ჩვენი სოციალისტური ქვეყნის სამეურნეო და სამხედრო ძლიერების შემდგომს განმტკიცებას.

საბჭოთა კავშირში

სახელმწიფო სასწავლებლები და საშვიდრიკო-საქარხნო სწავლების სკოლები ქარელი-ფინეთის სსრ რესპუბლიკაში

ქარელია-ფინეთის სსრ რესპუბლიკის სახკომსაბჭომ და კომპარტიის ცენტრალურმა კომიტეტმა გადაწყვეტილება გამოიტანეს იმის შესახებ, რომ რესპუბლიკაში მოეწყოს 5 სახელოსნო სასწავლებელი და 4 საფაბრიკო - საქარხნო სწავლების სკოლა. ამ სკოლებში 2.200 კაცი ისწავლის. ახალგაზრდობის გაწვევა სასწავლებლებსა და საფაბრიკო - საქარხნო სწავლების სკოლებში 10 ნოემბერს დაიწყება.

წიგნის ბეჭდვის ჯიი წლისთავისადმი მიძღვნილი კონფერენცია

ლენინგრადში დამთავრდა წიგნის ბეჭდვის 500 წლისთავისადმი მიძღვნილი კონფერენცია. მოსმენილ იქნა 16 მოხსენება. ლენინგრადის უნივერსიტეტის პროფესორმა კრიპიაკევიჩმა წაიკითხა მოხსენება—„ივანე ფედოროვი ლვოვში“. ამ მოხსენების მიხედვით გადაწყდა მოეწყოს ლვოვში ი. ვ. ფედოროვის ძეგლი.

პროფესორ ნ. ე. ჟუკოვსკის სახელობის პრემიები

სსრ კავშირის სახალხო კომისართა საბჭომ დააწესა პროფესორ ნ. ე. ჟუკოვსკის სახელობის სამი ყოველწლიური პრემია საუკეთესო ნაშრომებისათვის აეროდინამიკის დარგში (პირველი პრემია—20 ათასი მანეთი, მეორე — 15 ათასი და მესამე — 10 ათასი მანეთი).

ო

პროფესორ ნ. ე. ჟუკოვსკის სახელობის ყოველწლიური პრემიების მიმკუთვნებელი ჟიურის თავმჯდომარედ დამტკიცებულია აკადემიკოსი ს. ა. ჩაპლიგინი, მის მოადგილეებად — ცენტრალური აეროჰიდროდინამიკური ინსტიტუტის უფროსი, ავიაციის გენერალმაიორი ი. ფ. პეტროვი და აკადემიკოსი ნ. ე. კოჩინი. ჟიურიში შედიან აგრეთვე სსრ კავშირის თავდაცვის სახალხო კომისარიატის, სსრკ სამხედრო-საზღვაო ფლოტის სახალხო კომისარიატის, სსრკ საავიაციო მრეწველობის სახალხო კომისარიატის, სამოქალაქო საჰაერო ფლოტის მთავარი სამმართველოს და სხვადასხვა სამეცნიერო დაწესებულებათა წარმომადგენლები.

პროფესორ ნ. ე. ჟუკოვსკის სახელობის პრემიების მოსაპოვებლად ნაშრომთა წარმოდგენის ვადა წელს არის 15 ნოემბერი, ხოლო შემდგომ წლებში — არაუგვიანეს 18 აგვისტოსი. (საკდესი).

საინფორმაციო ცნობა

1940 წლის 1-2 ნოემბერს შესდგა საქართველოს კ. პ. (ბ) ცენტრალური კომიტეტის მესამე პლენუმი.

პლენუმმა განიხილა ორი საკითხი:

1. „საქართველოს სს რესპუბლიკის ქართლის რაიონებში სოფლის მეურნეობის, განსაკუთრებით სამრეწველო მეხილეობისა და მევენახეობის. შემდგომი განვითარების ღონისძიებათა შესახებ“ საკ. კ. პ. (ბ) ცენტრალური კომიტეტისა და სსრ კავშირის სახკომსაბჭოს 1940 წლის 15 ოქტომბრის დადგენილების რეალიზაციის შესახებ.

2. საორგანიზაციო საკითხი.

პირველ საკითხზე პლენუმმა მოისმინა საქართველოს კ. პ. (ბ) ცენტრალური კომიტეტის მდივნის ამხანაგ **კ. ნ. ჩარკვიანის** მოხსენება.

ამხ. **კ. ნ. ჩარკვიანის** მოხსენების გამო გამართულ კამათში მონაწილეობა მიიღეს ამხ. **ა. გ. ხუციშვილმა** (ქარელის რაიკომი), **ა. ს. ხუჯაძემ** (ხაშურის რაიკომი), **გ. ი. მიხანაშვილმა** (დუშეთის რაიკომი), **ვ. ა. ლოლაძემ** (გორის რაიკომი), **შ. ვ. კოჭლაძემ** (თეთრი წყაროს რაიკომი), **რ. ვ. ზაუტაშვილმა** (ყაზბეგის რაიკომი), **მ. დ. ბუჯიაშვილმა** (საქ. სსრ მიწსახკომი), **გ. ვ. ქირვალიძემ** (ახალციხის რაიკომი), **ზ. ი. არჯევანიძემ** (ბორჯომის რაისაბჭოს აღმასკომი), **ა. გ. ჯიქიამ** (ხოგის რაიკომი), **ა. ს. კეზერაშვილმა** (ქასპის რაიკომი), **ნ. ვ. გაბუნიამ** (ფოთის საქალაქო კომიტეტი), **ს. გ. ხოშტარიამ** (საქ. სსრ მიწსახკომი) და **ვ. მ. ბაძრაძემ** (საქართველოს სსრ სახკომსაბჭოს თავმჯდომარე).

ამხ. **კ. ნ. ჩარკვიანის** მოხსენების გამო პლენუმმა მიიღო სათანადო რეზოლუცია.

სხვა სამუშაოზე გადასვლასთან დაკავშირებით პლენუმმა საქართველოს კ. პ. (ბ) ცენტრალური კომიტეტის მესამე მდივნის თანამდებობიდან გაათავისუფლა ამხ. **მ. ი. ჯაში.**

შესანიშნავი ექსპონატები

სსრ კავშირის რევოლუციის მუზეუმს გადაეცა შესანიშნავი ექსპონატები — საჩუქრები, რომლებიც საბჭოთა კავშირის მშრომელებმა გამოუგზავნეს ამხანაგ სტალინს. მათ შორის მრავალი საჩუქარი ამხანაგ სტალინს მიართვეს მისი დაბადების 60-წლისთავზე. აქ თავმოყრილია ყოველივე საუკეთესო რამ, რაც კი ტალანტებით მდიდარმა ხალხურმა შემოქმედებამ შეჰქმნა.

აი საწერი მოწყობილობა, ოსტატურად გაკეთებული კარელური არყის ხისაგან და სადაფის ინკრუსტაციებით შემკული. მასზე არის მეტყველი წარწერა: „სახელოვან სამოც წლისთავზე საყვარელ სტალინს კიროვის ოლქის მშრომელებისაგან“.

ერევნელმა მოსამსახურემ ა. ნ. აზატიანმა ამხანაგ სტალინს საჩუქრად მიართვა წიფლის ბუფეტი—თავისი გულმოდგინე შრომის ნაყოფი. ნატიფი მხატვრული ჩუქურთმა — 19 ეპიზოდი ხალხურ ეპოს „დავით სასუნელიდან“ — ამ ნამუშევარს ხალხური შემოქმედების საუკეთესო ნაწარმოებთა რიგში აყენებს.

ორიგინალურია საბჭოთა პოლარელების საჩუქარი. ლომთევზის ეშვზე გამოხატულია პოლარული სადგურების რუკა და პაპანინელთა ბანაკი. მხატვრულ ჩუქურთმის ლომონოსოვის სახელობის არტელის (არხანგელსკის ოლქის სოფელი ლომონოსოვო) წევრებმა გამოუგზავნეს მამონტის ძვლისაგან გაკეთებული ჩიბუხი. ჩიბუხზე ოსტატურად გაკეთებულია უნატიფესი ნახატი საბჭოთა ტყისმჭრელთა ყოფაცხოვრებიდან. საუცხოოა პალეხელთა მშვენიერი, უაღრესად ხალხური ხელოვნების ნიმუში—ზარდახშა, რომელზედაც გამოხატულია ეპიზოდები ჩაპაევის ცხოვრებიდან.

ყურადღებას იპყრობს ბროლის საწერი ხელსაწყო — კრემლის მინიატიურული კედელი კოშკებითურთ, რომლებსაც ხუთქიმიანი ვარსკვლავები აგვირგვინებენ. ეს არის ლენინის სახელობის ქარხნების მუშათა და მოსამსახურეთა საჩუქარი. ქარხანა „კრასნი გიგანტის“ კოლექტივმა ბროლისაგან გააკეთა გასაშლელი მაგიდა. აზნაბადის სამხატვრო - საექსპერიმენტო სახელოსნოს მუშაკებმა მოქსოვეს ვეებერთელა, 20 კვადრატული მეტრიანი ხალიჩა. ხალიჩაზე ამოქარგულია პანო: „ამხანაგ სტალინის მისვლა პირველ ცხენოსან არმიაში“. ხავერდის ალბომი, რომელზედაც ამოქარგულია მოკავშირე რესპუბლიკათა ღერბები, გამოგზავნეს ვოლოგდის მემაქმანეებმა.

მრავალ საჩუქარს შორის ნახავთ უკრაინისა და ბელორუსიის დასავლეთის ოლქების განთავისუფლებულ ხალხთა შრომისა და ხელოვნების ნაყოფს. კარპატის მთებიდან და პოლესიედან მათ გამოგზავნეს თავიანთი საჩუქრები ამაღელვებელი მინაწერებით უკრაინულ, ბელორუსულ, პოლონურ და ებრაულ ენაზე.

განსაკუთრებით ყურადღებას იპყრობს საბჭოთა ბავშვების საჩუქრები, რომლებიც ცხადჰყოფენ, რომ ჩვენი ქვეყნის მოზარდ თაობაში ტალანტების ჭეშმარიტად დაუშრეტელი წყაროა.

რევოლუციის მუზეუმში შემოვიდა აგრეთვე მრავალი დოკუმენტი-მისალმებანი ამხანაგ სტალინისადმი მისი დაბადების სამოცი წლისთავის გამო მუშებისა, კოლმეურნეებისა და ჯარის ნაწილებისაგან, ამონაწერი სსრ კავშირის მეცნიერებათა აკადემიის 1939 წლის 22-დეკემბრის საერთო კრების ოქმიდან აკადემიის საპატიო წევრად ამხანაგ სტალინის არჩევის შესახებ და სხვა დოკუმენტები.

მიღებული ექსპონატებიდან ზოგიერთი ექსპონატი დიდი ოქტომბრის სოციალისტური რევოლუციის XXIII წლისთავისთვის გამოფენილ იქნება სსრ კავშირის რევოლუციის მუზეუმის № 1 ფილიალში. ასობით ექსპონატი განლაგებულ იქნება მუზეუმის ცენტრალურ შენობაში, სადაც ამ მიზნით გამოყოფილია სპეციალური დარბაზები. (საკდესი).

მეცნიერთა წინასაოქტომბრო შეჯიბრება

სსრ კავშირის მეცნიერება თა აკადემიის პრეზიდიუმის გარდამავალი დროშა საქართველოს ფილიალს

სსრ კავშირის მეცნიერებათა აკადემიის სამი უდიდესი ფილიალი—საქართველოს, აზერბაიჯანისა და სომხეთის ფილიალები — ჩაებნენ მესამე სტალინური ხუთწლედის სოციალისტურ შეჯიბრებაში. მეცნიერებმა იკისრეს ვალდებულება გეგმის გადამეტებით შეასრულონ სახალხო მეურნეობისათვის მთელი რიგი ძვირფასი შრომები, შეჰქმნან უმაღლესი სკოლისათვის საჭირო სახელმძღვანელოები და სასწავლო წიგნები ეროვნულ ენებზე, აწარმოონ სამეცნიერო პროპაგანდა საწარმოებსა და კოლმეურნეობებში, დანერგონ წარმოებაში მეცნიერების მიღწევები.

შეჯიბრების არბიტრმა—მეცნიერებათა აკადემიის ფილიალებისა და ბაზების კომიტეტმა — განიხილა შეჯიბრების პირველი შედეგები. სოციალისტური შეჯიბრების ხელშეკრულებანი შეამოწმა სპეციალურმა კომისიამ აკადემიკოსების ი. ი. მეშჩანინოვის, ლ. ს. შტერნის, ი. ვ. გოტიეს, მეცნიერებათა აკადემიის წევრ - კორესპონდენტების ა. ვ. შესტაკოვისა და დ. ლ. ტალმუდის შემადგენლობით.

უკანასკნელ წელს შეჯიბრების მონაწილე ფილიალებში დაახლებით 50 ახალგაზრდა მეცნიერმა დაიცვა დისერტაცია მეცნიერებათა დოქტორისა და კანდიდატის ხარისხზე. მეცნიერმა მუშაკებმა 500 მოხსენება და ლექცია წაიკითხეს ფაბრიკებსა და ქარხნებში, წითელარმიელთა ნაწილებში, კოლმეურნეობებში, სკოლებში.

დიდ წარმატებებს მიაღწიეს საქართველოს მეცნიერებმა, რომლებმაც მეცნიერება შესანიშნავი ნაშრომებით გაამდიდრეს. შექმნილია რესპუბლიკის ისტორიის სახელმძღვანელო უძველესი დროიდან XIX საუკუნემდე. არქეოლოგიურმა გათხრებმა, რაც აკადემიკოს ი. ა. ჯავახიშვილის ხელმძღვანელობით სწარმოებს, ძვირფასი სამეცნიერო შედეგები მოგვცა. ახლა ახლებურად შუქდება საქართველოს შორეული წარსული. ბოტანიკური ბაღის კოლექტივმა მიიღო ახალი გიბრიდები — ხორბლის მრავალწლოვანი ფორმები. ქიმიკოსებმა შეიმუშავეს მარგანეცის მადნის ნარჩენების გამოყენების მეთოდები.

მეცნიერებათა აკადემიის აზერბაიჯანის ფილიალმა ვადამდე მოამზადა კაპიტალური შრომები — აზერბაიჯანულ — რუსული და რუსულ - აზერბაიჯანული ლექსიკონები. დამთავრებულია აზერბაიჯანის სს რესპუბლიკის „ფიზიკური გეოგრაფია“ და შედგენილია მისი ეკონომიური რუკა. დიდ სამეცნიერო და პრაქტიკულ მნიშვნელობას წარმოადგენს აზერბაიჯანის ნავთის საბადოების გეოლოგიის დარგში შესრულებული შრომები.

სომხეთის მეცნიერებმა მოამზადეს მთელი რიგი მეცნიერულ-პოპულარული შრომები. დიდი პრაქტიკული მნიშვნელობა აქვს კარტოფილის საზაფხულო დარგვის (აკადემიკოს ტ. დ. ლისენკოს მეთოდით) შესახებ დამთავრებულ შრომებს. წლის განმავლობაში ფილიალმა 40-ზე მეტი ნაშრომი გამოაქვეყნა.

მეცნიერებათა აკადემიის ფილიალებისა და ბაზების კომიტეტმა აღნიშნა, რომ შეჯიბრებაში პირველი ადგილი დაიკავა საქართველოს ფილიალმა, რომელსაც აკადემიკოსი ნ. ი. მუსხელიშვილი მეთაურობს. გადაწყდა გადაეცეს ამ ფილიალს სსრ კავშირის მეცნიერებათა აკადემიის პრეზიდიუმის გარდამავალი წითელი დროშა.

კომიტეტმა მოწოდებით მიმართა მეცნიერებათა აკადემიის ყველა ფილიალს მიჰბაძონ მეცნიერთა მოწინავე კოლექტივების მაგალითს და ჩაებან შეჯიბრებაში. (საკდესი).

სკუდენტთათვის სტიპენდიების დანიშვნის ახალი წესი

საუბარი სსრ კავშირის სახკომსაბჭოსთან ბრძანებული უმაღლესი სკოლის საქმეთა კომიტეტის თავმჯდომარე ამხ. ს. ვ. კაფტანოვთან

სსრ კავშირის სახკომსაბჭოს ამ წლის 2 ოქტომბრის დადგენილების შესაბამისად, გუშინწინ დღიდან ძალაში შევიდა სტუდენტთათვის სტიპენდიის დანიშვნის ახალი წესი. როგორც ვიცით, სტიპენდია ენიშნება იმ სტუდენტს, რომელმაც საგაზაფხულო საგამოცდო სესიის დროს ნიშანი „ფრიადი“ სულ ცოტა ორი მესამედი მიიღო, ხოლო დანარჩენი ნიშნები „კარგზე“ ნაკლები არა ჰქონდა, ე. ი. იმას, ვინც სამი გამოცდის დროს მიიღო ორი „ფრიადი“ და ერთი „კარგი“, ოთხი გამოცდის დროს — სამი „ფრიადი“ და ერთი „კარგი“; ხუთი გამოცდის დროს — ოთხი „ფრიადი“ და ერთი „კარგი“; ექვსი გამოცდის დროს— ოთხი „ფრიადი“ და ორი „კარგი“, შვიდი გამოცდის დროს ხუთი „ფრიადი“ და ორი „კარგი“.

პირველი კურსის სტუდენტთაგან სტიპენდია ენიშნებათ საშუალო სკოლის ფრიადოსნებს, რომელნიც უნივერსიტეტში უგამოცდოდ არიან ჩარიცხულნი, ან იმათ, ვინც მისაღები გამოცდების დროს მიიღო ნიშანი „ფრიადი“ სულ ცოტა ორი მესამედი, დანარჩენი კი — „კარგი“. ამ წლის მომავალი საგამოცდო სესია სტიპენდიის მიღების საშუალებას აძლევს იმ სტუდენტს, რომელიც ჩინებულ წარმატებას გამოიჩენს. სტიპენდია ენიშნებათ 1941 წლის 1 იანვრამდე ენახებათ სტიპენდიანტ სტუდენტებს, რომელნიც სადიპლომო პროექტს იცავენ ან სახელმწიფო გამოცდებს აბარებენ.

ყველა პირობებია შექმნილი სტუდენტთა დამოუკიდებელი მუშაობის გასაძლიერებლად. ზოგიერთ სტუდენტს შეუძლია სწავლა პრაქტიკულ მუშაობას შეუხამოს. ბევრ უმაღლეს სასწავლებელში მეცადინეობა ორ ცვლად იწარმოება, დილას და საღამოს. სტუდენტებს ნება ეძლევათ სასწავლო გეგმით გათვალისწინებული მეცადინეობის ერთ შესამედს თავისუფლად დაესწრონ იმ პირობით, რომ ყველა პრაქტიკული სამუშაო აუცილებლად შეასრულონ და ყველა გამოცდა დაწესებულ ვადაზე ჩააბარონ.

ახალი წესი, რომლის მიხედვით ასევე სტუდენტს სტიპენდია ჩინებული წარმატებისათვის ენიშნება, აუცილებლად გააუმჯობესებს უმაღლესი განათლების ხარისხს, სტიმულს მისცემს წარმატების ზრდას. მაგრამ, როგორც ჩვენს მიერ მოწყობილმა შემოწმებამ დაგვანახვა, უმაღლეს სასწავლებელთა ყველა დირექტორი როდი უზრუნველჰყოფს უმაღლესი სკოლის საქმეთა კომიტეტის იმ მითითებათა სწორ გატარებას, რომლებიც სტიპენდიის დანიშვნის წესის შეცვლას შეეხება. ცალკეულ უმაღლეს სასწავლებლებში უხეშად არღვევენ ამ წესს. აქა-იქ ხელოვნურად უწევდნენ ნიშანს იმ დისციპლინების ხელმეორედ ჩაბარების საშუალებით, რომლებშიც სტუდენტებმა საგაზაფხულო სესიის დროს საშუალო ანდა არადამაკმაყოფილებელი ნიშანიც კი მიიღეს.

ამჟამად ახალი წესის შემოღებასთან დაკავშირებით, რომლის თანახმადაც სტუდენტს სტიპენდია გამოცდის შედეგების მიხედვით ენიშნება, განსაკუთრებით დიდ დება უმაღლეს სასწავლებლების პროფესორებისა და მასწავლებელთა პასუხისმგებლობა სტუდენტთა ცოდნის შეფასების სისწორისათვის. პროფესორებმა და მასწავლებლებმა იმ ცოდნის სრული შესაბამისობით უნდა დაუწერონ სტუდენტს ნიშანი, რომელსაც იგი გამოცდის დროს გამოიჩენს.

უმაღლეს სასწავლებელთა დირექტორებმა, სტუდენტთა ორგანიზაციებმა, უმაღლესი სკოლის მუშაობის ახალ პირობებში, უმაღლესი განათლებისა და სტუდენტთა პოლიტიკური აღზრდის ხარისხის გაუმჯობესებას უნდა მიაღწიონ, რათა გამოუშვან მაღალკვალიფიციური სპეციალისტები, რომელნიც მზად იქნებიან მთელი თავიანთი ძალ-ღონე და ცოდნა მოანდომონ ჩვენს დიად სამშობლოს. (საკდესი).

საბჭოთა ესტონეთის პირველი წარმატებანი

კაპიტალისტური უღლისაგან განთავისუფლებული ესტონელი ხალხი პირველად იდღესასწაულებს თავისუფლად დიდი ოქტომბრის სოციალისტური რევოლუციის წლისთავს. ამ დღესასწაულს ივი აღნიშნავს პირველი მრავალი გამარჯვებით სამეურნეო და კულტურული მშენებლობის ფრონტზე.

ბურჟუაზიული ესტონეთის მრეწველობა კატასტროფულ მდგომარეობაში იყო. ფაბრიკა - ქარხნები ნახევარი დატვირთვით მუშაობდნენ, ბევრი კი სრულიად უქმად იდგა. მუშათა მასობრივი დათხოვნა ჩვეულებრივი მოვლენა იყო. მრავალი ათიათასი უმუშევარი მათხოვრულად ცხოვრობდა.

საბჭოთა ხელისუფლების დამყარების პირველი დღეებიდანვე საფაბრიკო და საქარხნო კორპუსებში მუშაობა გაჩაღდა. დაჟანგულ ჩარხებთან ხალხი გაჩნდა, დაიწყო მოწყობილობის რემონტი, საწარმოები ზედიზედ ამუშავდნენ. ამუშავდა ტალინის ასანთის ფაბრიკა, რომელიც რვა წლის განმავლობაში უქმად იდგა. მალე ამუშავდება დიდი ქარხანა „ძრაგი“ და მრავალი სხვა საწარმო. მარტო 1 სექტემბრამდე საბჭოთა ხელისუფლებამ სამუშაო მისცა სულ ცოტა 18.000 უმუშევარს. სექტემბერსა და ოქტომბერში სამუშაოზე ახალი მუშების მიღება უფრო ძლიერი ტემპით გრძელდებოდა. მაგალითისათვის საკმარისია დავასახელოთ ნარვის კრემჰოლმის მანუფაქტურა. 1940 წლის 21 ივნისამდე აქ 1.800 მუშა მუშაობდა. ოქტომბრის დამლევს კი 3.769 კაცი მუშაობს. სექტემბერში ბალტიის ძაფსართავ ფაბრიკაში მიღებულ იქნა 300 მუშა, ფაბრიკა „ლუთერში“ — 160 კაცი და სხვ. ქარხნები და ფაბრიკები შეიფერხებლად მუშაობენ, ბევრი მათგანი ორ ცვლად მუშაობს. გადიდდა პროდუქციის გამომუშავება, რასაც დიდად უწყობს ხელს ფართოდ გაჩაღებული სოციალისტური შეჯიბრება.

დიდი ოქტომბრის სოციალისტური რევოლუციის XXIII წლისთავს მუშათა კლასთან ერთად სიხარულით დღესასწაულობს ესტონეთის მშრომელი გლეხობა. ამჟამად რესპუბლიკაში მიწის რეფორმა ხორციელდება. სანამ პლუტოკრატიული მთავრობა დაემხობოდა, მანამდე 65 პროცენტამდე მიწა მ

პროფორგანოების ანგარიშგება-არჩევნები

გადაჭრით გავაუმჯობესოთ აღგილკომის მუშაობა

(თბილისის საელექტრომავლო დეპო)

პროფკავშირთა სრულიად - საკავშირო ცენტრალური საბჭოს X პლენუმის დადგენილების საფუძველზე პროფკავშირული მუშაობის გარდაქმნის შედეგად ამიერკავკასიის ლ. პ. ბერიას სახელობის რკინიგზის თბილისის საელექტრომავლო დეპოს აღგილკომის მუშაობა მნიშვნელოვნად გაუმჯობესდა. ამას ხელი შეუწყო პროფკავშირულ მუშაობაში კავშირის წევრთა აქტივის ფართოდ მიზიდვამ.

ამჟამად დეპოში ოთხი კომისია მუშაობს: ხელფასის, საბინაო-საყოფაცხოვრებო, შრომის დაცვისა და კულტურულ - მასობრივი. კომისიების მუშაობაში 130-ზე მეტი აქტივისტი მონაწილეობს. კომისიების გარშემო შექმნილია ფართო პროფკავშირული აქტივი.

ხელფასის კომისია ხელმძღვანელობს მის მიერ შექმნილ ოპერატიულ ჯგუფებს, რომლებშიაც 40-45 კაცი ითვლება. ხელფასის კომისიამ (თავმჯდომარე ამხ. იაშვილი) შეამოწმა დეპოში შემოღებული ახალი ნორმებისა და შეფასებების სისწორე. ბევრ შემთხვევაში კომისიის წევრებმა გამოავლინეს შემცირებული შეფასებები. ეს საკითხი განხილული იყო საწარმოო თათბირზე. შეფასებებში შემჩნეული არასიზუსტე ახლა აღმოიფხვრილია.

დიდი მუშაობა გაწიალა საბინაო - საყოფაცხოვრებო კომისიამ. აქტივისტებმა ამხ. ქასარელიშვილმა და ბრატჩიკოვმა შეამოწმეს დეპოს ზამთრისათვის მზადყოფნა, ელექტრომავლები, სასამსახურო შენობები, საამქროები, საერთო საცხოვრებლები, სასადილო, ბუფეტი, რის მიხედვითაც ადმინისტრაციას წინადადება მიეცა ჩაეტარებინა საერთო საცხოვრებლის მიმდინარე რემონტი, შეეკეთებინა დეპოს მთავარი კორპუსის სახურავი და სხვ. ეს წინადადებებიც სრულდება.

კულტკომისიის მუშაობას ხელმძღვანელობს აქტივისტი ამხ. ხუციევა. მისი დახმარებით „საქკინოპროკატთან“ დაიდო ხელშეკრულება მოძრავი კინოთი დეპოს მომსახურებაზე. ახლა კვირაში ერთხელ მიაქვთ იქ მოძრავი კინოაპარატი და უჩვენებენ კინოსურათს. კვირაობით კი კომისიის წევრები აწყობენ მუშების კოლექტიურ წასვლას თეატრებში, კინოებში, ლექციებზე, მოხსენებებზე.

აქტივის დახმარებით დეპოში გაუმჯობესდა სოცშეჯიბრების ხელშეკრულებათა შემოწმება. ყველა მუშას ურთიერთშორის დადებული აქვს სოცშეჯიბრების ინდივიდუალური ხელშეკრულება, რომელთაც პროფორგები ყოველდღიურად ამოწმებენ, შედეგებს მუშებს აცნობენ დღის ბოლოს. საამქროსა და საელმავლო ბრიგადებს შორის სოცშეჯიბრების შემოწმება ხდება ყოველთვიურად.

საწევრო გადასახადი იკრიფება თავის დროზე და მთლიანად. შესამჩნევად გაიზარდა პროფორგის როლი საამქროებში. დამხმარე საამქროს პროფორგმა ამხ. სმირდოვმა, საამქროს ოსტატ ამხ. მერცთან ერთად მიაღწია ყველა მუშის სოცშეჯიბრებაში ჩაბმას, საამქროს მუშების უმეტესობა სტახანოველები არიან. საამქრო ყოველთვიურად აჭარბებს გეგმას. კარგად მუშაობს ელმავალ 22-156-ის პროფორგი ამხ. ნატალია ბოგუმილიც. ის ბრიგადებში ხშირად ატარებს საწარმოო თათბირებს. ამ ელექტრომავლის ბრიგადა გარდამავალი წითელი დროშის კანდიდატია.

მაგრამ, მიუხედავად ასეთი მიღწევებისა, არ შეიძლება ვთქვათ, რომ თბილისის საელექტრომავლო დეპოს პროფორგანიზაციამ სავსებით შესძლო გარდაექმნა თავისი მუშაობა საკავშირო პროფსაბჭოს X პლენუმის გადაწყვეტილების საფუძველზე. გასაკეთებელი ამ მხრივ უსათუოდ ბევრია.

დეპოს პროფორგანიზაციას ჯერ კიდევ ცოტა ნაკლი როდი ახასიათებს. უწინარეს ყოვლისა იგი ქალთა შორის სუსტ მუშაობაში მდგომარეობს. ქალთა აქტივისადმი ხელმძღვანელობა სუსტია, ქალები სუსტად არიან ჩაბმული პროფკავშირულ მუშაობაში.

ამასთან, როგორც ნაკლი, აღსანიშნავია აგრეთვე ნებაყოფლობითი საზოგადოებრივი ორგანიზაციებისადმი არასაკმაო ხელმძღვანელობა. სუსტია ანტირელიგიური პროპაგანდა.

ეს ნაკლოვანებები დაუყოვნებლივ უნდა გამოსწორდეს.

ან. ზურაშვილი

მეჯვი ყურადღება მეცხვნეობას

საქართველოს რესპუბლიკას, სადაც წარსულში მეცხვნეობა ჩამორჩენილი იყო, ამჟამად ამ მხრივ ერთერთი მოწინავე ადგილი უკავია. ორი სტალინური ხუთწლედის მანძილზე ცხვნების სულადობა საქართველოში ომამდელ დონესთან შედარებით 39,1 პროცენტით გაიზარდა.

საქართველოს მეცხვნეობის სამომშენებლო ქარხნები ამჟამად მოწინავე რიგებში დგანან. ჯიშიანი მწარმოებლებით ისინი არა მარტო საქართველოს, არამედ ნაწილობრივ სხვა რესპუბლიკებს და ოლქებსაც აკმაყოფილებენ.

მეხუთეწლედის წმინდასისხლიანობა საჯიშე ქარხანამ გამოუშვა ისეთი საუკეთესო პროდუქცია, როგორიცაა „ბაღდათი“—ცნობილი საკავშირო ჩემპიონად, „შავგული“, „პირნათელი“, „სიკო“, „ჯაჩვეშა“ და სხვ.

ყვარლის სამომშენებლო ქარხანა ამჟამად უშვებს და კოლმეურნეობებს აწვდის საუკეთესო ხარისხის ჯორებს.

საქართველოს მეცხვნეობას ბევრი წარჩინებული მოწინავე ადამიანი ჰყავს, როგორც არიან ორდენოსანი ამხ. შავლაშვილი—სიღნაღის რაიონის „ლენინის ანდერძის“ კოლმეურნეობის მეცხვნეობის საკოლმეურნეო სასაქონლო ფერმის გამგე, ორდენოსანი ამხ. დოროხოვი—ლაგოდეხის რაიონის „წითელი ოქტომბრის“ მეცხვნეობის საკოლმეურნეო სასაქონლო ფერმის გამგე, სასოფლო-სამეურნეო გამოფენის მედალებით დაჯილდოებულნი ამხ. კოკლამაზაშვილი, ბორჩალოს რაიონის „ლენინაყანის“ მეცხვნეობის ფერმის მეჯინიბე ამხ. კუშიანი და სხვები.

სახელმწიფო ვალდებულების შესრულების საქმეში განსაკუთრებით წინ მიდის ბოგდანოვკის რაიონი, რომელიც ყოველწლიურად გადაჭარბებით ასრულებს სახელმწიფოსათვის ხარისხოვანი ცხვნების ჩაბარების გეგმას.

წელს ნოემბერში თბილისში ეწყობა საკოლმეურნეო მეცხვნეობის რესპუბლიკური გამოფენა. ამ გამოფენაზე უნდა გამოიწეოს სოციალისტური შეჯიბრების კიდევ უფრო ფართოდ გაშლა კოლმეურნეობებში, ცალკე ფერმებში და კოლმეურნეებს შორის. ამიტომ ყველა რაიონის პარტიულმა და საბჭოთა ორგანიზაციებმა, პირველ რიგში კი სამიწათმოქმედო ორგანოებმა გამოფენისათვის მზადებას სერიოზული ყურადღება უნდა მიაქციონ.

მიუხედავად მიღწევებისა, ცალკეული რაიონები ჯერ კიდევ ვერ იჩენენ სათანადო მზრუნველობას საკოლმეურნეო მეცხვნეობის განვითარების საქმისადმი. კერძოდ, ყარაიის, საგარეჯოს, ბორჩალოს, ხობის და ზუგდიდის რაიონებში ცხვნებს წესიერად არ უვლიან, მათ დაუდევრად ამუშავებენ და არც ფერმების საჭირბოროტო საკითხების მოწესრიგებაზე ზრუნავენ.

ცხვნების ჯიშების გაუმჯობესების საქმეში გადამწყვეტი როლი ენიჭება ჯიშიანი ულაყების წესიერად გამოყენებას და მოვლა-პატრონობას, მაგრამ ამას ყველგან არ უწევენ ანგარიშს. მაგალითად, სიღნაღის რაიონის სოფელ ჭოტორის სტალინის სახელობის კოლმეურნეობაში მოუვლელობით წყობილებიდან გამოვიდა ჯიშიანი ულაყი - მწარმოებელი „ელვა“.

საჭიროა ყველა ზომა იქნეს მიღებული, რომ ეს ულაყი სათანადოდ აღდგეს და ისევ ფართოდ გამოიყენებოდეს.

ცხვნების ჯიშების გაუმჯობესების საქმეში ბევრი რამ უნდა აიხსნას, თუ არ აშკარა უპასუხისმგებლობით, ის ფაქტი, რომ წყალტუბოს რაიონმა წელს ცხვნების დაგრილების გეგმა მხოლოდ 30 პროცენტით შეასრულა, ბაღდათის რაიონმა 57,5-ით, ხაშურის რაიონმა — 60-ით.

არადამაკმაყოფილებლად ემზადებიან ცხვნების გამოზამთრებისათვის ცხაკაიას, ბაშის, ზუგდიდისა და სხვ. რაიონებში. ცხვნები უზრუნველყოფილი არ არიან საძგომებით, არა ჰყავთ შერჩეული მეჯინიბეთა სათანადო კადრი, არ არის გამოყოფილი სათაძარიგო საკვები და სხვ.

აგრილამბრივმა პარტიულმა, საბჭოთა და სამიწათმოქმედო ორგანოებმა სერიოზულად უნდა მოჰკიდონ ხელი მეცხვნეობის საქმეს. განსაკუთრებული ყურადღება უნდა მიექცეს ცხვნის მოელის, კვების და შენახვის პირობების საფუძვლიან გაუმჯობესებას, დაგრილების კამპანიის ორგანიზებულად ჩატარებას, ჯიშიანი ულაყების სწორად გამოყენებას.

არსებობს პარტიისა და მთავრობის მითითება იმის შესახებ, რომ ცხვნი დაკვიანებიდან 6 თვის განმავლობაში განთავისუფლდეს მძიმე სამუშაოდან, ხოლო დაკვიანებამდე ორი თვით ადრე და 15 დღით კვიცის მოგების შემდეგ სრულიად განთავისუფლდეს ყოველგვარი სამუშაოსაგან. ეს მითითება, რასაც განსაკუთრებული მნიშვნელობა აქვს მეცხვნეობის შემდგომი განვითარებისათვის, მტკიცედ უნდა შესრულდეს.

კ. ჯაფარიძე

საქართველოს მიწსახკომის მეცხვნეობის სამმართველოს უფროსი.

მდგომარეობა საფრანგეთში

ნიუ-იორკი, 1 ნოემბერი (საკდესი). იუნაიტედ პრესის სააგენტოს ცნობით, პეტენმა გამოსცა დეკრეტი საფრანგეთის კოლონიების გუბერნატორებთან არსებული ყველა საბჭოს დათხოვნისა და გუბერნატორთა ძალა-უფლების საგრძნობლად გაძლიერების შესახებ. დეკრეტი მიმართულია გენერალ დე გოლის მომხრეთა წინააღმდეგ. შინაგან საქმეთა მინისტრმა პეირუტონმა დაითხოვა პოლიციის 64 თანამშრომელი, დროებით გადააყენა თანამდებობიდან 101 კაცი და თანამდებობით ჩამოაჭვეითა 112 კაცი.

ნიუ-იორკი, 1 ნოემბერი (საკდესი). იუნაიტედ პრესის სააგენტოს ცნობით, საფრანგეთის მთავრობამ გამოსცა დეკრეტი ზამთრობით სურსათ-სანოვაგის გაყიდვის დანორმების შესახებ. შექმნილია სპეციალური კომიტეტი, რომელმაც კონტროლი უნდა გაუწიოს სურსათ-სანოვაგის განაწილებას და გამონახოს საკვები პროდუქტების შემცვლელნი. გამოცემულია ბრძანება ყველა ექიმის რეგისტრაციის შესახებ. ეს ღონისძიება მიღებულია ეპიდემიების გავრცელების შემთხვევისათვის; აგრეთვე ებრაელი ექიმების სამუშაოდან განსათავისუფლებლად. სწავლობენ საკითხს, თუ რამდენად შესაძლებელია სურსათ-სანოვაგის შემცვლელებად გამოყენებულ იქნას რკო, ჭინჭარი, ფესვები და სხვ.

ინდოეთის მეფის მოადგილე ლინლიტგოუს განუახლეს რწმუნებებში

ლონდონი, 1 ნოემბერი (საკდესი). რეიტერის სააგენტო იუწყება, რომ ინგლისის მეფემ ინდოეთის მეფის მოადგილეს და გენერალ-გუბერნატორს ლინლიტგოუს რწმუნებები განუახლა შემდეგი წლისათვის, დაწყებული 1941 წლის აპრილიდან.

უნგრეთის მთავრობის სამეურნეო ღონისძიებანი

ბუდაპეშტი, 1 ნოემბერი (საკდესი). უნგრეთის მთავრობამ განკარგულება გამოსცა აღრიცხულ იქნას ქონის მარაგი, რომელიც 50 კილოგრამს აღემატება, აგრეთვე ღორის სულადობა იმ მეურნეობებში, რომელთაც ხუთ სულზე მეტი ღორი ჰყავთ. მფლობელებს არ შეუძლიათ თავისუფლად გამოიყენონ აღრიცხული ღორები და ქონის მარაგი. აღრიცხვის ჩატარებისას არასწორი ცნობების მიწოდებისათვის დამნაშავენი დაპატიმრებული იქნებიან და ფულადი ჯარიმა გადაჰხდებათ. აღრიცხული უნდა იქნას აგრეთვე შვრიის მთელი ნაშარბი, რომელიც, როგორც აღნიშნულია განკარგულებაში, თუ საჭიროება მოითხოვს, გამოყენებული იქნება სახელმწიფოს მოთხოვნილებათათვის.

აცრა ბალტი ბეჭდი ერთ მფლობელთა ორჭო მარგისა და ორჭოს სამკაულების აღრიცხვას. მათ მიეცემათ იქნეს აგრეთვე წინადადება აცნობონ ბანკს რამდენი ოქროს ფულის მოპოვებათ. ნაციონალური ბანკი ორჭოს ნაწარმისა და ორჭოს შესყიდვას შეუდგება.

უნგრეთის დეპეშათა სააგენტოს ცნობით, მთავრობა შემოიღებს 10, 2 და 1 ფილერის ღირებულების ფოლადის ფულს. ეს ღონისძიება გამოწვეულია სპილენძისა და ნიკელის ნაკლებობით. გამოსაშვები ფოლადის ფულის რაოდენობა ფინანსთა სამინისტრომ 60 მილიონი პენგით განსაზღვრა.

ჯავარხარულ ნერუს დაპატიმრება

ნიუ-იორკი, 1 ნოემბერი (საკდესი). იუნაიტედ პრესის სააგენტო იუწყება, რომ დაპატიმრეს ინდოეთის ნაციონალური კონგრესის ყოფილი თავმჯდომარის ჯავაჰარლალ ნერუს ძმისწული. ნერუ ბრიტანეთის მთავრობის წინააღმდეგ აწარმოებდა აგიტაციას.

ჯავარხარულ ნერუ ცნობილი ლიდერი ჯავარხარლალ ნერუს. იგი შეიპყრეს იმ დროს, როცა ვარდუში მიდიოდა განდისთან შეხვედრის შემდეგ.

უკანასკნელი ცნობები

ომი საბერძნეთსა და იტალიას შორის

იტალიის ავიაციის მოქმედება საბერძნეთში

რომი, 2 ნოემბერი (საკდესი). სტეფანის სააგენტო გადმოგვცემს, რომ გუშინ, დილით, იტალიის ავიაციამ 60 ტონაზე მეტი ყუმბარა დააყარა სამხედრო და საზღვაო ობიექტებს სალონიკში. ნავსადგურში დაზიანებულია რამდენიმე სამხედრო გემი და ერთი სავაჭრო გემი. გამაგრებულ ზონაში ბომბარდირებულ იქნა საწყობები, საწვავი მსხალის რეზერვუარები და ყაზარმები. ძრავად ადგილას ხანძარი გაჩნდა. საჰაერო ბრძოლის დროს ჩამოგდებულია მტრის ერთი თვითმფრინავი. იტალიის ყველა თვითმფრინავი თავის ბაზებში დაბრუნდა.

ლონდონი, 2 ნოემბერი (საკდესი). როგორც რეიტერის სააგენტო გადმოგვცემს, გუშინ, დილით, იტალიის ავიაციამ 60 ტონაზე მეტი ყუმბარა დააყარა სამხედრო და საზღვაო ობიექტებს სალონიკში. ნავსადგურში დაზიანებულია რამდენიმე სამხედრო გემი და ერთი სავაჭრო გემი. გამაგრებულ ზონაში ბომბარდირებულ იქნა საწყობები, საწვავი მსხალის რეზერვუარები და ყაზარმები. ძრავად ადგილას ხანძარი გაჩნდა. საჰაერო ბრძოლის დროს ჩამოგდებულია მტრის ერთი თვითმფრინავი. იტალიის ყველა თვითმფრინავი თავის ბაზებში დაბრუნდა.

ათენი, 2 ნოემბერი. გაზეთი „ვრადინი“ იუწყება, რომ ათენში გაიხსნა ხუთი ახალი ჰოსპიტალი.

იუსტიციის სამინისტროს ბრძანებით, სამხედრო სასამართლოს უფლება მიენიჭათ ქალაქის დაბნელების დროს სათანადო წესების დარღვევისათვის მიმართონ გადამწყვეტ ზომებს, თვით დახვრეტასაც კი.

გუშინ, დილით, იტალიის ხუთმა თვითმფრინავმა ყუმბარა დაუშინა მალონის სამხედრო ობიექტებს. ათენზე თავდასხმა საზენიტო ქვემეხებმა მოიგერიეს.

საბერძნეთის პრემიერმა მეტაქსასმა ფრონტის სასარგებლოდ შემოწირულებათა შესაგროვებლად შეჰქმნა ორგანიზაცია. აგროვებენ ფულს, საკვებ პროდუქტებს, პაპიროსსა და სხვადასხვა ტანისამოსს.

დაახლოებით 1.300 კაცი, რომლებსაც სამედიცინო და სავეტერინარო განათლება აქვთ და რომლებიც 1916-1938 წლების გაწვევის თაობარიგში ირიცხებიან, გაწვეულია არმიაში და მათ პოდპორუჩიკის წოდება მიენიჭათ.

ნიუ-იორკი, 2 ნოემბერი. იუნაიტედ პრესის სააგენტო იუწყება: „ათენში ოფიციალურად გამოცხადდა, რომ იტალიის თვითმფრინავებმა ყუმბარა დაუშინეს სალონიკს 6-ჯერ, კორფუს კუნძულს — 5-ჯერ, ათენის ნავსადგურსა და აეროდრომს, კასტორიუს, მეგარას, კრეტას, იანინუს, მეტსონოს, ფებეს, რეფინონს და ლარისუს — თვითეულს ორ-ორჯერ. სალონიკში მოკლულია 35 და დაჭრილია 60 კაცი, კორფუს კუნძულზე მოკლულია 10 და დაჭრილია 27 კაცი. კასტორიაში ზარალი უმნიშვნელოა.

საბერძნეთის თვითმფრინავები წარმატებით უშენენ ყუმბარას ტირანუს, სანტი კუარანტას და დურაცოს.

დურაცოში 9 ტრანსპორტიდან გადმოსხეს იტალიის ჯარი, რომელიც კორჩაში გაემგზავრა.

საბერძნეთის რადიომ გამოაცხადა, რომ საბერძნეთის 3 თვითმფრინავმა 3 ტონა ყუმბარა დააყარა კორიცუს (კორჩას). დაზიანებულია სამხედრო ობიექტები, მათ შორის იტალიის ორი აეროდრომი. საბერძნეთის თვითმფრინავებმა ტყვიამფრქვევი დაუშინეს და გაჰფანტეს იტალიელ მოტოციკლისტთა კოლონა. ბერძნებმა პირდაპირი ირიშით აიღეს პისოდერნის მთა, რომელიც გაბატონებულია ფლორანასა და კორიცის (კორჩას) შორის მდებარე მთავარ გზაზე.

ბერძნები გააფთრებულ წინააღმდეგობას უწევენ იტალიელებს იანვიდან 21 მილის მანძილზე. იტალიელები, რომლებიც იანვისაკან მიიწევენ, 20 მილით შეიჭრნენ საბერძნეთის ტერიტორიაზე. ჩრდილოეთ სექტორში მათ ერთნახევარი მილით წაიწიეს ფლორინის მიმართულებით, მაგრამ ბერძნებმა შეაჩერეს ეს შეტევა სოფელ ბესვინისთან.

სალონიკში ჩამოაგდეს იტალიის რამდენიმე თვითმფრინავი, რომლებიც ყუმბარას უშენდნენ ნავსადგურს, საწყობებს, საცხოვრებელ სახლებსა და სასტუმროს.

საბერძნეთის ოფიციალურ ცნობაში ნათქვამია, რომ საბერძნეთის 5 ქალაქზე იტალიელთა თავდასხმის დროს მოკლული და დაჭრილია თითქმის 250 კაცი.

საბერძნეთის დეპეშათა სააგენტო უარჰყოფს

ათენი, 2 ნოემბერი (საკდესი). საბერძნეთის დეპეშათა სააგენტო უარჰყოფს იტალიის რადიოს ცნობას, რომ იტალიის საზღვაო ხელისუფლებამ ხელთ იგდო საბერძნეთის გემი „ატიკი“, რომელსაც მიჰქონდა 2 ათასი ტონა მადანი, რაც სამხედრო საჭურველის დასამზადებლად იყო განკუთვნილი.

სააგენტო ამტკიცებს, რომ გემი „ატიკი“ უვნებლადაა და საბერძნეთის წყლებში იმყოფება.

ინგლისის საჰაერო ძალების ბრძოლა

ლონდონი, 2 ნოემბერი (საკდესი). ინგლისის საჰაერო ძალებმა ღამით ბომბები დაუშინეს ბერლინს, ვილჰელმსჰავენს, ემდენს, ბრემენს, ოსნაბრიუკს, ბრანდენბურგს, ჰამბურგს, ბრაუნშვეიგს, ჰანოვერს, ესენს, დორტმუნდს, ბოხუმს, ვესტფალიას, ფრანკფურტს, მანჰაიმს, ლუდვიგშაფენს, ნიურნბერგს, ვიურცბურგს, ფრანკფურტს, ოფენბურგს, ბრესტს, ლორიანს, ბოლონიას, ანტვერპენს, ბრიუსელს, ოსტენდეს, ვალენსიენს, ლილს, ბოვეს, ამიენს, ბოლონიას

კოლმეურნეები საქმით უპასუხებენ პარტიისა და მთავრობის დაღგენილებას

(სტალინირი, „კომუნისტის“ კორესპონდენტისაგან)

სამხრეთ - ოსეთის ავტონომიური ოლქის მშრომელები — ქართლის რაიონებში სოფლის მეურნეობის შემდგომი აღმავლობის შესახებ სსრ კავშირის სახკომსაბჭოს და საკ. კ. პ. (ბ) ცენტრალური კომიტეტის 15 ოქტომბრის დადგენილებას დიდი სიხარულითა და შრომითი აღმავლობით შეხვდნენ. ყველა კოლმეურნეობაში მიმდინარეობს დადგენილების გულდასმით გაცნობა.

კოლმეურნეები, აღფრთოვანებულნი სტალინური ზრუნვით, მეზობელი ქართლის რაიონების კოლმეურნეების მსგავსად, ახალ-ახალ ვალდებულებებს იღებენ და სახავენ ღონისძიებებს, რათა სამხრეთ - ოსეთის რაიონებიც დაისეროს სარწყავი არხებით, კეთილმოწყობილი გზებით, კიდევ უფრო განვითარდეს მესაქონლეობა, მეხილეობა, მევენახეობა.

განსაკუთრებული სიხარული სუფევს სოფ. ვანათის კოლმეურნეობებში. პარტიისა და ხელისუფლების დადგენილებით აქ 1943 წელს უნდა შეუდგნენ და დაამთავრონ 17 კილომეტრის სიგრძის სარწყავი არხის მშენებლობა, რომელიც სტალინირისა და გორის რაიონების 3.500 ჰექტარ ფართობს მორწყავს.

კოლმეურნეები კისრულობენ არხის მშენებლობა დაიწყონ და დაამთავრონ არა 1943 წელს, არამედ უფრო ადრე.

სოფ. ვანათის კოლმეურნეობა „ახალი ცხოვრება“ აწყობს მექათმეობის ფერმას 90 ფრთა ქათმით და მეცხენეობის ერთ ფერმას. ცხენების შესაძენად კოლმეურნეობამ უკვე მიიღო ზომები. მომავალი წლიდან გააშენებენ 2 ჰექტარ ვენახს. კოლმეურნეები ილო თედელური და ი. ოქროპირიძე თავიანთ საკარმიდამო ნაკვეთზე რგავენ 5 ძირ ნიგოზსა და 16 ძირს ხეხილსა და ქარსაცავ მცენარეს.

კატუშა თედელურმა, მელანა გალეგაშვილმა და მარუსა თედელურმა ვალდებულება აიღეს, რომ მომავალ წელს მაჭრის ჭარბალს ჰექტარზე 60 ცენტნერის ნაცვლად 120 ცენტნერს მიიღებენ.

სოფ. კოხათის მოწინავე კოლმეურნეობა, რომლის თავმჯდომარეა ამხ. თუდან კუმარიტოვი, აღებულ ვალდებულებათა შესრულებისათვის სოციალისტური შჯიბრების ინიციატორად გამოვიდა. ამ სოფელში დღემდე არა ჰქონიათ არცერთი ძირი ხეხილი, ახლა კი კოლმეურნეები კისრულობენ მომავალ წელს საკარმიდამო ნაკვეთზე დარგონ 10-15 ძირი ხეხილი თვითეულმა. სასოფლო საბჭოს ცენტრიდან ამ სოფლამდე გზის პირას დარგავენ რამდენიმე ასეულ ძირ ხეს. კოლმეურნეობა პირობას იძლევა, რომ ვანათის არხის მშენებლობაში აქტიურ მონაწილეობას მიიღებს და პირველობას არავის დაუთმობს. ნაკისრ ვალდებულებათა უკეთ შესრულების მიზნით ამ კოლმეურნეობამ სოციალისტურ შეჯიბრებაში გამოიწვია ვანათის სასოფლო საბჭოს თორმეტივე კოლმეურნეობა.

პარტიისა და მთავრობის დადგენილების გამოქვეყნებამ კიდევ უფრო მაღლა ასწია სამხრეთ-ოსეთის კოლმეურნეთა შრომითი ენტუზიაზმი. კოხათის კოლმეურნეობამ ვადაზე ადრე დაამთავრა პირუტყვის ბინების აშენება და შეკეთება. კოლმეურნეობის პირუტყვი თბილი და სუფთა ბინებით არის უზრუნველყოფილი, საქმაო რაოდენობითაა მომარაგებული საკვები მასალაც. კოლმეურნეობამ უკვე შეასრულა მატყლის, კარტოფილისა და სხვა სასოფლო - სამეურნეო პროდუქტების დამზადების წლიური გეგმა.

რ. ფალავანდიშვილი.

ბალეტი „მთების გული“ თბილისის ოპერისა და ბალეტის თეატრში. სურათზე (მარცხნიდან მარჯვნივ): დამსახურებული არტისტი ლილი გვარამაძე (მანიჟე), ო. მაჩაბელი (ნათელა), გ. ლიტვინენკო (ჯარჯი), გ. ბარხუდაროვი (მოურავი), ნ. გორობკო (თავადი ერისთავი).

ქართული ბალეტი „მთების გული“

ჩემი პირველი ბალეტი

ქართული ცეკვა, როგორც სოლისტური, ისე ჯგუფური და მასობრივი, მდიდარია, ორიგინალური და საინტერესო. ამ მდიდარი მასალით მშვენიერი ბალეტის გაკეთება შეიძლება.

მუშაობის დროს ჩემს წინაშე იდგა ასეთი საკითხი: როგორ გამოვიყენო ქართული ცეკვა? ოო იგი მექანიკურად, ე. ი. ისე შევიტანე ბალეტში, როგორც ხალხშია, მაშინ გამოვა ეთნოგრაფიული სპექტაკლი და არა შემოქმედება. მე გადავწყვიტე შემეჯვარებინა კლასიკური ბალეტი და ხალხური ცეკვა. კლასიკურ ბალეტში შევიტანე ქართული ხალხური ცეკვების ელემენტები. ამით მიზნად ვისახავდი კლასიკური ბალეტის გამდიდრებას ხალხური ცეკვებით.

ცეკვების დაწერისას მე ასეთ ამოცანას ვისახავდი: მჭიდროდ დამეკავშირებინა ცეკვები მოქმედებისათვის. არ ვარგა, როცა ბალეტში ცეკვა არის ცეკვისათვის. ცეკვა ორგანულ კავშირში უნდა იყოს მოქმედებასთან, გამოხატავდეს ნაწარმოების შინაარსს. მომქმედ პირთა სახეებიც ძირითადად გამოკვეთილია ცეკვის საშუალებით და არა პანტომიმით.

ცეკვების საშუალებით მომქმედ პირთა განწყობილების გამოხატვის ნიმუშია ჩემს ბალეტში მესამე მოქმედების ხორუმი, რომელიც გადმოგვცემს ხალხის მრისხანებას ფეოდალის წინააღმდეგ. სიყვარულის თემისათვის ავირჩიე სიმღერა „ნეტავი, გოგო, მე და შენ“... აქ სიმღერა ისე რიტმიულია, რომ საცეკვაო მუსიკაშია გადასული. მანიჟეს ცეკვისათვის, რომელიც გამოხატავს მის ოცნებას სატრფოზე, გამოვიყენე მეგრული „ოვნანა“.

ბალეტში ძირითადად სამი თემაა: გმირობისა (ჯარჯის ხაზი), ფეოდალებისა (ზაალის ხაზი) და სიყვარულისა (მანიჟეს ხაზი). ჩემის აზრით, სპექტაკლი რომანტიკულია, ასე ვთქვათ, რომეო და ჯიულეტას ხასიათისაა — სიყვარული სიკვდილზე ძლიერია. როცა ბალეტს ვწერდი, ყაზბეგის გმირები მედგა თვალწინ, მათი დიდი ვნებათაღელვით, ფიქიერესი სიყვარულით, მაღალი გრძნობებითა და თავდადება-გმირობით.

კომპოზიტორი ა. ბალანჩივაძე

სწორი გზა

ქართული ქორეოგრაფიული სპექტაკლი სწორედ ამ გზით უნდა წარემართოთ: კლასიკური ბალეტისა და ნაციონალური ცეკვების შეზმატკბილება. ა. ბალანჩივაძემ ეს შესძლო და ამით უთუოდ საფუძველი ჩაუყარა ქართული ბალეტის სწორ გზას. რასაკვირველია, ჯერ კიდევ არ არის გამომუშავებული საჭირო მოძრაობანი, რომლებიც სავსებით თავისებური ხასიათისა უნდა იყოს ნაციონალური ცეკვის ელემენტების კლასიკურ ბალეტში შეტანისას. თანდათანობით შესაფერი მოძრაობანი გამომუშავდება. მთავარი ის არის, რომ მსახიობს შეუძლია ქართულ ცეკვათა ელემენტების თავისუფალი გამოყენება. ეს სტილი — კლასიკურისა და ხალხურის შეერთება, შეხმატკბილება ჩვენ, მსახიობებს გვიცავს შეზღუდულებისაგან, გვიტოვებს განცდათა გადმოცემის სიმდიდრეს.

ამ ბალეტში მანიჟე მოფიქრებული მაქვს როგორც გულწრფელი სიყვარულით გატაცებული ქალიშვილის სახე. მანიჟეს არ შეუძლია გახდეს უგვარო მონადირის ჯარჯის ცოლი, მაგრამ იგი დაუფიქრებლად სწირავს თავის სიცოცხლეს საყვარელი ადამიანის გადასარჩენად. როლი, როგორც ვხედავთ, ძირითადად ლირიკულია და მეც ამ ხაზით გადავჭერი იგი.

საერთოდ, ჩემის აზრით, სპექტაკლი კარგი გამოვიდა. რამდენიმე სპექტაკლის შემდეგ, როცა მსახიობები „როლში შევლენ“, სპექტაკლი კიდევ უფრო ძლიერი იქნება.

ლილი გვარამაძე

„მთების გულის“ მხატვრობა

ბალეტისათვის მხატვრული გაფორმების შექმნისას მხატვარი დიდად არის შეზღუდული. საქმე იმაშია, რომ სცენის ფართობის ჭთხი მეხუთედი ცეკვისათვის არის საჭირო, ხოლო დეკორაციებისათვის ტერიტორია მეტად შეზღუდულია. ასეთ პირობებში მე შევეცადე მომეცა საქართველოს თვალწარმტაცი ბუნების სურათები.

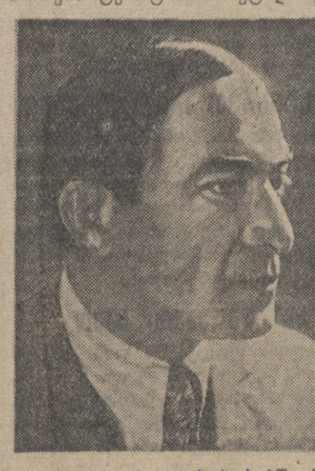

გაფორმებისას ჩვენ გარკვეული ეპოქა არ აგვიღია. ეს განსაკუთრებით შეეხება ტანსაცმელსა და არქიტექტურას.

მაყურებელი სცენაზე ხედავს ქართულ პეიზაჟს, ქართულ ტანსაცმელსა და მორთულობას. ნაწილობრივ ოპერის გაფორმებაში შეტანილია ზოგადური ელემენტები. ასეთია, მაგალითად, მესამე მოქმედების მხატვრობა. ეს სავსებით შეეფერება მუსიკას, ბალეტის შინაარსსა და ხასიათს. ჩემს ამოცანასაც სწორედ ეს შეადგენდა—ბალეტისათვის შესაფერი მხატვრული გაფორმება მომეცა.

ირ. გამრეკელი

ნათელა

ჩემი სურვილი იყო, რომ ნათელას როლი უფრო შესამჩნევი ყოფილიყო ბალეტში. სამწუხაროდ, როლი პატარაა. მე მაინც შევეცადე გადამეჭცა იგი შესამჩნევად და დასამახსოვრებლად.

ნათელა მე წარმომიდგენია, როგორც მხიარული, სიცოცხლით სავსე გოგონა, რომელმაც, იცის რა მანიჟეს და ჯარჯის ტრფობის ამბავი, ყოველნაირად ეხმარება მოტრფიალეთ.

როგორი გამოვიდა ჩემი ნათელა, დაე მაყურებელმა განსაჯოს.

ო. მაჩაბელი

ზაალი

ზაალი თავადიშვილია. მას უყვარს ერისთავის ქალი მანიჟე. ზაალი აღწევს მიზანს, დანიშნავს ქალს და ქორწილსაც აწყობს. მისი სახე, როცა ბალეტის დადგმაზე დავიწყეთ მუშაობა, დამდგმელის მიერ სწორად არ იყო გახსნილი. იგი წარმოდგენილი იყო უხეშ, თავდაუჯერელ მოქეიფედ. მუშაობის პროცესში ჩვენ ნაწილობრივ შევიცვალეთ სახე, დავუახლოვეთ იგი რეალობას. ჩვენი ზაალი ზრდილობიანი, დარბაისელი თავადიშვილია, იმავე დროს თავმოყვარეა და ქალიშვილთან დამოკიდებულებაში თავდაჭერილი.

თუ შევძელით და ზაალის სახე ასე სწორად, რეალისტურად ავსახეთ, ჩვენს ამოცანას შესრულებულად ჩავთვლით.

ა. ჩიხლაძე
ჯ. ბაგრატიონი

საუკეთესო საბჭოთა ბალეტი

დიდი მორალური კმაყოფილებით ჩავაბარე ამ სეზონში ჩემი მეორე პრემიერა — ა. ბალანჩივაძის ბალეტი „მთების გული“. ახალგაზრდა ნიჭიერი კომპოზიტორის პარტიტურაზე მუშაობა იმდენადვე რთული იყო, რამდენადაც სასიამოვნო. ჩემის აზრით, ა. ბალანჩივაძის მუსიკა თავისი ხარისხით საუკეთესოა საბჭოთა საბალეტო ლიტერატურაში.

მუსიკა სიმფონიურია, ყველა სცენური მოქმედება დინამიკური და ემოციურია. ავტორი ფართოდ იყენებს ქართულ ხალხურ სიმღერებს, ხალხური ცეკვების რიტმს და დიდი ოსტატობით ამუშავებს მათ. მთელ მუსიკაში შეიძლება აღნიშვნა მხოლოდ რამდენიმე მომენტისა, რომლებიც არ ეფარდება ბალეტის საერთო შეფასებას. ეს უმთავრესად შეეხება ინსტრუმენტირებას. სასურველია კომპოზიტორმა ერთხელ კიდევ გულდასმით გადასინჯოს მთელი ბალეტი, გამოასწოროს ეს დეფექტები და მაშინ პარტიტურა მთელ თავის ღირსებებს ბრწყინვალედ გამოავლენს.

საოპერო თეატრის ორკესტრის წინაშე ამ ბალეტის დადგმისას დიდად პასუხსაგები და იმავე დროს სასიამოვნო ამოცანა იდგა. ეს ამოცანა ორკესტრმა კეთილსინდისიერად გადასჭრა.

დირიჟორი ო. დიმიტრიადი

ჯარჯი

დამდგმელმა ბალეტის მთავარი გმირი ჯარჯი მეტად ლირიკულ ტონებში გამოკვეთა. მე კი ისე მესმის ეს გმირი—და მუსიკაც ასეა დაწერილი, — რომ იგი მებრძოლია ხალხის ინტერესებისათვის, თუმცა მიზანსცენებით ჯარჯი შეზღუდულია, მაგრამ მე ვეცადე შემექმნა სახე ყმაწვილისა, რომელმაც სიყვარულიც იცის, თავდადებაც, და რომელსაც შესწევს ძალა გახდეს ხალხის მეთაური ფეოდალებთან ბრძოლაში.

ეს სახე ჩემთვის საყვარელია. მე კეთილსინდისიერად შევისწავლე ქორეოგრაფია ამ სპექტაკლისათვის და ვცდილობ მაყურებელს ვუჩვენო ჯარჯის სწორი სცენური სახე.

ვ. ლიტვინენკო

○

ჩემის აზრით, ჯარჯი სპე[illegible]ლის ავტორს გმირულ სახედ უნდა მოეცა. დასაწყისში სატრფიალო თემა სჭარბობს, მაგრამ შემდეგ, მესამე მოქმედებიდან ლირიკულიდან იგი გადადის გმირულ ხაზზე და ჯარჯი გვევლინება როგორც ხალხის მეთაური, ფეოდალების წინააღმდეგ მებრძოლი.

ამ სახის გაკეთებისას ვცდილობდი არ დამემცირებინა მშვენიერი ლირიკული ადგილები, რომელიც ჯარჯის აქვს, მაგრამ იმავე დროს მომეცა იგი გმირულ ტონებში, როგორც მებრძოლი, ხალხის მეთაური.

ორიოდე სიტყვა მუსიკის შესახებ. კომპოზიტორმა მშვენივრად შეუფარდა ცეკვა შინაარსს. ყოველი ცეკვა ორგანულად არის შექსოვილი მოქმედებაში. ეს ადვილებს მის შესრულებას. მუსიკა მდიდარია ემოციური ადგილებით, მელოდიურია. უნდა აღვნიშნო დირიჟორის ო. დიმიტრიადის ნაყოფიერი მუშაობა.

ს. გორსკი

ფართოდ განვავითაროთ მევენახეობა ღუშეთის რაიონში

როგორც ისტორიული წყაროები მოწმობენ, ღუშეთის რაიონის ბარის სოფლებში ფართოდ ყოფილა განვითარებული მევენახეობა, მაგრამ ფილოქსერის გავრცელების შედეგად ვენახის ნარგავები განადგურებულა და საუკეთესო ჯიშები გადაშენებულა.

მხოლოდ საბჭოთა ხელისუფლების დამყარების შემდეგ ღუშეთის რაიონში ფეხს იკიდებს მევენახეობა და 1937 წლისათვის ვენახების ფართობი აღწევს 102 ჰექტარს. ამჟამად რაიონში ვენახების ფართობი 169 ჰექტარს უდრის, რაც ამ მოკლე ხანში 215 ჰექტარამდე იქნება აყვანილი.

სამრეწველო მეხილეობასა და მევენახეობას საუკეთესო პერსპექტივა აქვს ღუშეთის რაიონში. ჯიქურაულთკარის არხი, რომლის მშენებლობა ამ დადგენილების მიხედვით მომავალ წელს უნდა დამთავრდეს, ვენახებისა და ხეხილის ბაღებისათვის საუკეთესო ნოყიერ ნიადაგად გადააქცევს არაგვისპირა ველებს, რომლებიც ჯერ სათანადოდ არ არის გამოყენებული.

თელავის მევენახეობის კვლევითი ინსტიტუტის მიერ ჩატარებული შემოწმებით, ნიადაგის ანალიზით, გამოცდილი კოლმეურნეებისა და აგრონომების დაკვირვებით დადასტურებულია, რომ ღუშეთის რაიონში არსებობს ხელსაყრელი პირობები მევენახეობისა და ხარისხოვანი მეღვინეობის ფართოდ განვითარებისათვის. ვენახებისათვის გამოსადეგი მიწების დიდი მარაგია განსაკუთრებით მჭადიჯვრის, ბაზალეთის, ჯონქაძის, ჭოპორტის, ჟინვალის, ანანურის, ლაფანაანთკარის და გრემისხევის საბჭოების 50 კოლმეურნეობაში.

ღუშეთის რაიონში უნდა გაშენდეს განსაკუთრებით ადგილობრივი ჯიშის ვაზები: „გორული მწვანე“, „რქაწითელი“, „საფერავი“ და სხვ. ჯიქურაულთკარის არხის გაყვანასთან ერთად შეიძლება მოეწყოს დამხმარე სარწყავი ქსელი სოფელ ქუბრიანთკარიდან ჭოპორტის მიმართულებით, შეიძლება აგრეთვე ბაზალეთის ტბიდან რეგულატორის საშუალებით მჭადიჯვრისა და ბაზალეთის მინდვრებზე სარწყავი ქსელის გაყვანა. ეს საშუალებას მოგვცემს მოვრწყათ უკვე არსებული ვენახის ნარგავები და აგრეთვე ახალი ფართობები ავითვისოთ ვენახებისათვის ამ ადგილებში.

გამოცდილებამ გვიჩვენა, რომ შემოდგომაზე ვენახების გასაშენებლად ნიადაგის მომზადება (პლანტაჟი) უმჯობესია ჩატარდეს გაზაფხულის თვეებში და არა ივლის-აგვისტოში, როგორც ეს ზოგან ხდებოდა ხოლმე. გაზაფხულზე მომზადებული ნიადაგი ვაზის გახარებისა და ზრდა-განვითარებისათვის გაცილებით უფრო ხელსაყრელია.

განსაკუთრებული ყურადღება უნდა მიექცეს ნერგების მოვლას. ამ საქმის მცოდნენი ჩვენ გვყავს რაიონში. კოლმეურნეობებში მოიპოვებიან მოწინავე ბრიგადირები და კოლმეურნეები, რომელთაც საკმაო გამოცდილება დააგროვეს ამ დარგში. მაგალითად, ჭოპორტის სასოფლო საბჭოს კოლმეურნეობა „წითელი ოქტომბრის“ ბრიგადირს იოსებ ლაფანაშვილს მოსავლელად აბარია 8 ჰექტარი ვენახი. მას ვენახების ფართობის ცალკეული ნაკვეთები მიმაგრებული აქვს ბრიგადის წევრებზე. მან დანერგა ჩვენი სისტემა, უზრუნველჰყო შრომის ზუსტი აღრიცხვა და აგროტექნიკურ ღონისძიებათა უნაკლოდ გატარებით მიაღწია ახალგაშენებული ვაზების გახარებას და ნორმალურ განვითარებას 97 პროცენტით. მისმა ბრიგადამ მინიმუმამდე დაიყვანა ვაზის დაავადება. ასეთივე დახელოვნებული მევენახეები გვყავს ოძისს, ახალშენის, არანისის, ინიანთკარის, ბიჩინგაურთკარის და სხვა კოლმეურნეობებში. მაგრამ, რაკი ჩვენ ფართოდ ვკიდებთ ხელს მევენახეობის განვითარებას, დავგჭირდება მევენახეობის კადრების მეტი რაოდენობა როგორც აგრონომიული პერსონალის, ისე პრაქტიკოსი კოლმეურნეების სახით. ამიტომ დღეიდანვე უნდა შევუდგეთ კადრების მომზადების საქმეს.

სამრეწველო მევენახეობის განვითარებისათვის დიდი მნიშვნელობა აქვს ვაზის სანერგის კარგად მოწყობას. ამჟამად რაიონში სანერგე გვაქვს 4,7 ჰექტარზე, რაც მომავალი წლიდან უნდა გადიდდეს 6,5 ჰექტარამდე. აუცილებლად საჭიროა მჭადიჯვრის სტალინის სახელობის კოლმეურნეობაში აშენდეს სტანდარტული ვაზის ნამყენთა გამოსაყვანი სათბური.

მევენახეობის ბრიგადებისა და რგოლების შექმნა აუცილებელი პირობაა იმისათვის, რომ გაშენებულ ვენახებში, ვაზის სადედეებში და სანერგეებში უზრუნველყოფილ იქნას აგროტექნიკური ღონისძიებათა თავის დროზე გატარება და მაღალი მოსავლის მიღწევა.

ღუშეთის რაიონის კოლმეურნეებს ყველა შეუძლებლობა აქვთ 1945 წლამდე 700 ჰექტარამდე აიყვანონ ვენახების ფართობი.

ა. ივანიაძე

ღუშეთის რაიონის მიწგანის აგრონომი.

მაკრა გელაშვილის საქმე

(ქასპი, „კომუნისტის“ კორესპონდენტისაგან)

გასულ წლის აგვისტოში „კომუნისტმა“ თავის მკითხველებს ამცნო გორის მეორე საშუალო სკოლის ყოფილი დირექტორის მაგრა გელაშვილის მიერ სახელმწიფო თანხების გაფლანგვის შესახებ. მ. გელაშვილი საკ. კ. პ. (ბ) წევრობის კანდიდატობიდან გაირიცხა სახელმწიფო თანხების მითვისებისათვის.

1935 წლიდან გელაშვილი სახელმწიფოსათვის თანხების გამოძალვას ცდილობდა. ამაზე მოგვითხრობს მის შესახებ ამჟამად 5 ტომად შედგენილი საქმე. მიმდინარე წლის იანვარში გორის მეორე უბნის სახალხო სასამართლომ გელაშვილს 7 წლით თავისუფლების აღკვეთა და მის მიერ გაფლანგული 14.088 მანეთის გადახდა მოუსაჯა. ეს განაჩენი საქართველოს სსრ უმაღლესმა სასამართლომ დაარღვია(?) და ხელმეორედ გამოძიებისათვის საქართველოს სსრ პროკურატურას გადასცა. საქართველოს სსრ პროკურატურის უფროსმა გამომძიებელმა ზინა კეკელიძემ პირადი მოსაზრებებით გელაშვილს ჩამოაწერა 10.188 მანეთი.

22.23 სექტემბერს ქასპში მიმდინარეობდა სასამართლო პროცესი გელაშვილის საქმეზე. სასამართლოს არ ჰქონდა საქმეზე დართული ნივთიერი მტკიცების საბუთები, რომლებიც გელაშვილს გაფლანგვაში ამხელენ. პროცესს არ ესწრებოდა სახელმწიფო ბრალმდებელი, აგრეთვე არ დასწრებიან 12 მოწმე და კალიგრაფ-ექსპერტები; არც მათი ჩვენებები გამოაქვეყნეს სამჯავრო სხდომაზე. ამრიგად, სასამართლო პროცესი მომზადებული არ იყო. სასამართლომ შეიწყნარა გელაშვილის წუწუნი—დამნაშავე არა ვარო, და მოსამართლე გ. მეზურნოვა ასეთი ლმობიერი განაჩენი დასწერა: „...გელაშვილს მიესაჯოს ერთი წლით თავისუფლების აღკვეთა. ჩაეთვალოს წინასწარი პატიმრობა 1939 წლის 29 სექტემბრიდან და განთავისუფლდეს, ხოლო მასვე გადახდეს 2.638 მანეთი“.

ასე იხსნა გამფლანგველი გელაშვილი. გადაუჭრელი დარჩა მხოლოდ, ვინ გადაუხდის გორის განათლების განყოფილებას დანარჩენ 11.450 მანეთს, რაც კომბინაციების გზით გელაშვილმა მითვისა?

ორგანო ადგილობრივი მუშათა დეპუტატების ქალაქ ბათუმის საბჭოსა და ბათუმის საოლქო კომიტეტის ბოლშევიკური პარტიის. ორგანო ბათუმის საბჭოსა და ბათუმის საოლქო კომიტეტის ბოლშევიკური პარტიის. გამოდის 1940 წლის 1 იანვრიდან. ბათუმი, ბოლშევიკური პარტიის ქუჩა № 28. ტელეფონები: 2-57-61, 3-26, 3-08—67; 3-06—68, 3-77—70. ბათუმის ბეჭდვითი საწარმოს სტამბა. ბათუმი, ლენინის ქუჩა № 28. ტირაჟი 9.511 ეგზ. ფასი 5 კაპ. ხელმოწერა მიიღება ყოველ ფოსტაში, ტელეგრაფში და ბათუმის ქალაქ. ფოსტა-ტელეგრაფის კონტორაში. ხელმოწერის ფასი: 1 თვეზე 1 მან. 50 კაპ., 3 თვეზე 4 მან. 50 კაპ., 6 თვეზე 9 მან., 1 წელზე 18 მან.

ბათუმის მუშათა დეპუტატების ქალაქ საბჭოს აღმასკომის და ბათუმის საოლქო კომიტეტის ბოლშევიკური პარტიის ორგანო

№ 3455 ოთხშაბათი, 1940 წლის 1 იანვარი

ბათ-ისრ-ის 2 მთამთავრობის და ბათუმის ქალაქ საბჭოს აღმასკომის ბრძანებულება

ბათ-ისრ-ის 2 მთავრობის და ბათუმის ქალაქ საბჭოს აღმასკომის ბრძანებულება