ᲛᲠᲝᲚᲔᲢᲐᲠᲘᲔᲑᲝ ᲧᲕᲔᲚᲐ ᲥᲕᲔᲧᲜᲘᲡᲐ, ᲨᲔᲔᲠᲗᲓᲘᲗ!

ᲙᲝᲛᲔᲣᲜᲘᲡᲢᲘ

ᲡᲐᲥ. Კ. Პ. (Ბ) ᲪᲔᲜᲢᲠᲐᲚᲣᲠᲘ ᲙᲝᲛᲘᲢᲔᲢᲘᲡ, ᲗᲑᲘᲚᲘᲡᲘᲡ ᲙᲝᲛᲘᲢᲔᲢᲘᲡᲐ ᲓᲐ ᲡᲐᲥᲐᲠᲗᲕᲔᲚᲝᲡ ᲡᲡᲠ ᲛᲨᲠᲝᲛᲔᲚᲗᲐ ᲓᲔᲞᲣᲢᲐᲢᲔᲑᲘᲡ ᲡᲐᲑᲭᲝᲗᲐ ᲝᲠᲒᲐᲜᲝ

КОМУНИСТ ОРГАН ЦЕНТРАЛЬНОГО и ТБИЛИССКОГО КОМИТЕТОВ КП (б) ГРУЗИИ и СОВЕТОВ ДЕПУТАТОВ ТРУДЯЩИХСЯ ГРУЗИНСКОЙ ССР

ᲮᲣᲗᲨᲐᲑᲐᲗᲘ
14 ᲜᲝᲔᲛᲑᲔᲠᲘ
1940 Წ.
№ 264 (5965)
ᲤᲐᲡᲘ 10 ᲙᲐ�პ.

ᲛᲐᲠᲥᲡᲘᲖᲛ-ᲚᲔᲜᲘᲜᲘᲖᲛᲘᲡ ᲞᲠᲝᲞᲐ�გᲐᲜᲓᲘᲡ ᲨᲔᲛᲓᲒᲝᲛᲘ ᲐᲚᲛᲐᲕᲚᲝᲒᲘᲡᲐᲗᲕᲘᲡ

1938 წლის 14 ნოემბერს გამოქვეყნდა სტალინური ცენტრალური კომიტეტის ისტორიული დადგენილება „საკ. კ. პ. (ბ) ისტორიის მოკლე კურსის“ გამოშვებასთან დაკავშირებით პარტიული პროპაგანდის დაყენების შესახებ“. როგორც უკვე ცნობილია, ბოლშევიკების პარტიის ცენტრალური კომიტეტის ეს უმნიშვნელოვანესი დადგენილება წარმოადგენდა უდიდეს მოვლენას ჩვენი პარტიის, მთელი ჩვენი ქვეყნის იდეურ-პოლიტიკურ ცხოვრებაში. იგი წარმოადგენდა ახალი ხანის დასაწყისს პარტიული პროპაგანდის ორგანიზაციაში.

სტალინური ცენტრალური კომიტეტის ამ ისტორიულმა დადგენილებამ, რომელიც წარმოადგენდა ჩვენს კადრების იდეური შეიარაღების გაშლილ პროგრამას, ახალ საფეხურზე აიყვანა ბოლშევიზმის თეორიის საკითხები, **გადაჭრით შემოაბრუნა პარტიულ და არაპარტიულ ბოლშევიკთა მრავალმილიონიანი მასები მარქსიზმ-ლენინიზმის თეორიის დაუფლებისაკენ.**

საკ. კ. პ. (ბ) ც. კ-ის დადგენილება პროპაგანდის გარდაქმნის შესახებ გაბედულად მოუწოდებდა ჩვენს კადრებს ბეჯითი და გულმოდგინე მუშაობისაკენ, ნერგავდა კომუნისტებში ურყევ რწმენას საკუთარი ძალისადმი, რწმენას იმისას, რომ ჩვენს კადრებს წიგნზე დამოუკიდებელი მუშაობის გზით შეუძლიათ დაეუფლონ მსოფლიოს გარდამქმნელ თეორიას.

ცენტრალური კომიტეტის მოწოდებამ ჩვენი პარტიული, საბჭოთა და სამეურნეო კადრებისადმი ინტელიგენციისადმი უაღრესად ფართო გამოძახილი ჰპოვა. პარტიული და არაპარტიული ბოლშევიკები, შეუდგნენ რა „მოკლე კურსის“ შესწავლას, ითვალისწინებდნენ საკ. კ. პ. (ბ) ცენტრალური კომიტეტის დადგენილების შესანიშნავ სიტყვებს იმის შესახებ, რომ „მარქსისტულ-ლენინური თეორიის დაუფლებაშეაძენი საქმეა. სწორედ ახლა, საბჭოთა ხელისუფლებისა და სსრ კავშირში სოციალიზმის გამარჯვების დროს, შექმნილია განუსაზღვრელი შესაძლებლობანი იმისათვის, რომ ჩვენი ხელმძღვანელი კადრები წარმატებით ეუფლებოდნენ მარქსისტულ-ლენინურ თეორიას. სწავლობდნენ პარტიის ისტორიას, მარქსის, ენგელსის, ლენინის, სტალინის ნაშრომებს. იმისათვის, რომ დაეუფლოთ მარქსიზმ-ლენინიზმის თეორიას უნდა გამოვიჩინოთ მხოლოდ სურვილი, დაჟინება და ხასიათის სიმტკიცე ამ მიზნის მიღწევაში“.

სრულმა ორმა წელმა განვლო მას შემდეგ, რაც გამოქვეყნდა საკ. კ. პ. (ბ) ცენტრალური კომიტეტის ისტორიული დადგენილება. ცვლილებები კი კოლოსალური მოხდა მთელი ჩვენი ქვეყნის იდეურ-პოლიტიკურ ცხოვრებაში!

არა ათეულ და ასეულ ათასებს, არამედ მილიონებს აღეძრათ დაუცხრომელი სურვილი ბოლშევიზმის გმირული წარსულის შესწავლისა. მილიონებმა გაიგეს მარქსიტულ-ლენინური თეორიის დაუფლების გემო. მილიონებმა შეიგნეს, რომ ბოლშევიზმის თეორიის დაუფლება მართლაც შეძენის საქმეა.

სწორედ ამაშია პროპაგანდის დარგში ორი წლის მუშაობის პირველი და ყველაზე მეტად საგულისხმო შედეგი.

განვლილმა ორმა წელმა მთელი სიცხადით გვიჩვენა. თუ რამდენად ცხოველმყოფელია ბოლშევიკთა უფროსი თაობის გამოცდილებაზე შემოწმებული მეთოდი წიგნზე იდეალისტური მუშაობისა. ჩვენი პარტიისა და ქვეყნის იდეურ ცხოვრებაში დაწყებულმა უმაგალითო აღმავლობამ მკვეთრად გვიჩვენა, თუ რამდენად უსაზღვროა ჩვენი კადრების მისწრაფება მარქსისტულ-ლენინური თეორიის დაუფლებისადმი.

დასასრულ პროპაგანდის ახლებურად მოწყობის ორი წლის გამოცდილებამ დაგვანახვა, რომ თუ არსებობს დაჟინება და სურვილი, თუ არსებობს ნებისყოფა, ნამდვილი ბოლშევიკური ნებისყოფა, შეიძლება გადალახო ყოველგვარი დაბრკოლება.

განა ბოლშევიკური ნებისყოფის წინაშე ყოველთვის ქედს არ იხრიდა და იხრის ყოველგვარი დაბრკოლება? განა ამაზე არ მოგვითხრობენ დღესაც პარტიული, საბჭოთა და სამეურნეო მუშაკები, ჩვენი ინტელიგენციის უზარმაზარი არმიის წარმომადგენლები? მიქეფარე ცხოვრება პროპაგანდის კერებში, რომელიც დაიწყო „მოკლე კურსის“ გამოსვლის შემდეგ, გვიჩვენებს, თუ როგორი ხალისით, მონდომებით, დაუცხრომელი ინტერესით სწავლობენ ბოლშევიკების პარტიის გმირულ წარსულს, როგორ ეუფლებიან მარქს-ენგელს-ლენინ-სტალინის დიად და უძლეველ მოძღვრებას!

მარქსიზმ-ლენინიზმის კლასიკოსთა ნაშრომებზე სისტემატური და გულმოდგინე მუშაობა, ლექციებზე, თეორიულ კონფერენციებზე, კონსულტაციებზე დასწრება მილიონობით ადამიანებისათვის ჩვეულებად და მოთხოვნილებად გადაიქცა. სწორედ ამაშია „საკ. კ. პ. (ბ) ისტორიის მოკლე კურსის“ უდიდესი მაორგანიზებელი ძალა.

თავიანთ პარტიულ სახელმწიფოებრივ, სამეურნეო, მეცნიერულ და კულტურულ მუშაობაში ჩვენი კადრები განუწყვეტლივ მიმართავენ რჩევისათვის ახლობელ მეგობარს და თანამგზავრს — პარტიის ისტორიის „მოკლე კურსს“.

წყალთა მეურნეობის სამეცნიერო-კვლევითი ინსტიტუტის დირექტორი ამხ. არეფიევი, რომელმაც გულმოდგინედ შეისწავლა „მოკლე კურსი“, კმაყოფილებით მოგვითხრობს, თუ რა ახალი ძალა შეიძინა მას ბოლშევიკური პარტიის ბრძოლების გიგანტური გამოცდილების შესწავლამ. მეცნიერული და პრაქტიკული საკითხების გადაწყვეტის დროს იგი ხშირად მიმართავდა რჩევისათვის სტალინურ სახელმძღვანელოს და აქედან იღებდა ახალ და ახალ მითითებებს. „მოკლე კურსის“ შესწავლამ უფრო გაუადვილა, შინაარსიანი და მიმზიდველი გახადა ამხ. რიბიჩინის (თბილისის მე-57 სკოლა) ქედაგოგიური მოღვაწეობა. პარტიის წევრმა მეცნიერ-მუშაკმა ამხ. ილია კვარაცხელიამ დაამთავრა პარტიისტორიის სახელმძღვანელოს შესწავლა და ახლა გულმოდგინედ სწავლობს ლენინისა და სტალინის ნაშრომებს.

ანხორციელებდნენ რა სტალინური ცენტრალური კომიტეტის 1938 წლის 14 ნოემბრის დადგენილებას, საქართველოს პარტიულმა ორგანიზაციებმა კიდევ უფრო მტკიცედ მოჰკიდეს ხელი პროპაგანდის არსებითად ხელმძღვანელობას. ფართოდ ინერგება პროპაგანდის ლექციური სისტემა. გადაჭრით ეღება ბოლო თვითდინაზე დაყრდნობის პრაქტიკას. პროპაგანდის სისტემიდან იდევნება ფორმალიზმის ყოველგვარი ელემენტები.

ის ფაქტი, რომ მარტო 1940 წლის განმავლობაში საქართველოს პარტიულ ორგანიზაციებში ოლქკომების, ქალაქკომების და რაიკომების ხაზით ჩატარებულია 8.926 ლექცია, რომლებსაც დაესწრო 543.795 კაცი, გარკვეულად ლაპარაკობს, თუ რა დიდი პოპულარობით სარგებლობენ ლექციები, როგორც მარქსიზმ-ლენინიზმის პროპაგანდის მნიშვნელოვანი მეთოდი.

უმაგალითოდ გაიზარდა ბეჭდვითი პროპაგანდის როლი. გაზეთებისა და ჟურნალების ფურცლებზე ახლა იშვიათად როდი ვხედავთ თეორიულ სტატიებს, ლექციებს, კონსულტაციებს და პასუხებს შეკითხვებზე.

ჩვენი კადრების იდეურ-თეორიული დონის ამაღლებაზე და საერთო კულტურულ-პოლიტიკური ჰორიზონტის გაფართოებაზე ლაპარაკობს გაზრდილი მოთხოვნილება მარქსისტულ ლიტერატურაზე. ჩვენს პარტიულ კაბინეტებში გატაცებით დაეძებენ მარქსის, ენგელსის, ლენინისა და სტალინის ნაშრომებს, მხატვრული სიტყვის ოსტატების ნაწარმოებებს. მოწინავე ამხანაგები, რომელთაც დაამთავრეს პარტისტორიის სახელმძღვანელოს შესწავლა, როდი კმაყოფილდებიან მიღწეულით, ისინი კვლავ განაგრძობენ გულმოდგინე მუშაობას.

ბოლშევიზმის გმირული წარსულის შესწავლისადმი გაზრდილ ინტერესზე ლაპარაკობს აგრეთვე მრავალრიცხოვანი ექსკურსიები, რომლებიც ეწყობა ქართველი ხალხის საამაყო შვილის ამხ. ლ. ჰ. ბერიას ინიციატივით რესტავრირებულ ისტორიულ სტალინურ ადგილებში, მუზეუმებში და ა. შ.

აღვნიშნავთ რა საკ. კ. პ. (ბ) ც. კ-ის ისტორიული დადგენილების გამოსვლიდან ორი წლისთავს, სწორი არ იქნებოდა გველაპარაკნა მარტოოდენ წარმატებებზე. რაც გაკეთდა, ეს მხოლოდ დასაწყისია უდიდესი საქმისა. წარმატებები უდავოდ ბევრია, მაგრამ არც თუ ისე ცოტა ნაკლოვანებებიც. ჯერ კიდევ საბოლოოდ არ არის მოსპობილი თვითდინება პროპაგანდის საქმეში, ცალკე ორგანიზაციებში ადგილი აქვს ფორმალიზმის ელემენტებს პროპაგანდის ლექციურ სისტემაში. ზოგჯერ არაორგანიზებულად ეწყობა ლექციები, არ ითვალისწინებენ კადრების სხვადასხვა ჯგუფების მოთხოვნილებებს, მათი იდეურ-თეორიული მომზადების დონეს. უგულებელჰყოფენ პოპულარულ ლექციებს, ხოლო ზოგჯერ ვარდებიან აკადემიზმში. არიან ისეთი „პრაქტიკოსებიც“, რომლებიც არ მუშაობენ თავის თავზე და კვლავ წუწუნებენ „დროის უქონლობაზე“, „გადატვირთვაზე“ და სხვ. საზოგადოებრივ-პარტიული აზრი კვლავაც უნდა მიმართოთ ასეთი ამხანაგების წინააღმდეგ. თეორიული ჩამორჩენილობისათვის, პოლიტიკური უმეცრებისათვის მოურიდებლად უნდა ვაწითლებდეთ მათ. კომუნისტებისაგან გაბედულად უნდა მოვითხოვდეთ საწესდებო მოვალეობის შესრულებას — დაუღალავ მუშაობას თავისი შეგნებულობის ზრდისათვის, მარქსიზმ-ლენინიზმის საფუძვლების შესწავლისათვის.

ბოლშევიკური პარტიის გმირული წარსულის შესწავლა განამტკიცებს ლენინ-სტალინის პარტიის დიადი საქმის საბოლოო გამარჯვების, მთელს მსოფლიოში კომუნიზმის გამარჯვების რწმენას. ჩვენს ქვეყანაში ასრულდა მარქსის გენიალური სიტყვები იმის შესახებ, რომ „თეორია ხდება მატერიალურ ძალად, როგორც კი იგი მასებს დაეუფლება“.

სოციალიზმის ქვეყანაში უკვე ბრწყინვალე გამარჯვებებს ზეიმობენ მარქს - ენგელს - ლენინ-სტალინის დიადი და უძლეველი იდეები. ამ იდეებისთვის არ არსებობს მიჯნები, ისინი მთელს მსოფლიოს დაეუფლებიან.

ᲐᲙᲐᲓᲔᲛᲘᲘᲡ ᲡᲝᲛᲮᲔᲗᲘᲡ ᲤᲘᲖᲘᲐᲚᲘᲡ ᲡᲐᲘᲣᲑᲘᲚᲔᲝ ᲡᲔᲡᲘᲐ

სსრ კავშირის მეცნიერებათა აკადემიის პრეზიდიუმმა 12 ნოემბერს დაამტკიცა აკადემიის სომხეთის ფილიალის საიუბილეო სესიის პროგრამა. სესია მიეძღვნება სომხეთის სსრ 20 წლისთავს.

მოსმენილ იქნება 20-მდე მოხსენება და ინფორმაცია, მიძღვნილი სომხეთის მეურნეობისა და კულტურის სხვადასხვა პრობლემისადმი. მოხსენებით გამოვლენ სომხეთის ფილიალის პრეზიდიუმის თავმჯდომარე აკად. ი. ა. ორბელი, აკადემიკოსები ლ. ა. ორბელი, ბ. დ. გრეკოვი, ვ. პ. ვოლგინი და სხვ.

სესია გაიხსნება 16 ნოემბერს.

(საკდესი).

ᲡᲐᲑᲭᲝᲗᲐ ᲚᲘᲢᲕᲐᲨᲘ ᲡᲐᲐᲠᲩᲔᲕᲜᲝ ᲙᲐᲛᲞᲐᲜᲘᲐ ᲓᲐᲘᲬᲧᲝ

(ᲚᲘᲢᲕᲘᲡ ᲡᲡᲠ ᲓᲠᲝᲔᲑᲘᲗᲘ ᲣᲛᲐᲚᲚᲔᲡᲘ ᲡᲐᲑᲭᲝᲗᲐ ᲞᲠᲔᲖᲘᲓᲘᲣᲛᲘᲡ ᲗᲐᲕᲗᲛᲯᲓᲝᲛᲐᲠᲔᲡᲗᲐᲜ, ᲐᲛᲮ. Ი. ᲞᲐᲚᲔᲪᲙᲘᲡᲗᲐᲜ ᲒᲐᲛᲐᲠᲗᲣᲚᲘ ᲡᲐᲣᲖᲠᲘᲓᲐᲜ)

ლიტვის სს რესპუბლიკიდან სსრ კავშირის უმაღლესი საბჭოს დეპუტატების არჩევნების დღის დანიშვნის ცნობას საბჭოთა ლიტვის ყველა მშრომელი უდიდესი აღფრთოვანებით შეხვდა. ბევრ ფაბრიკასა და ქარხანაში ჩატარდა საარჩევნო კამპანიის დაწყებისადმი მიძღვნილი კრებები და მიტინგები.

ლიტვის სს რესპუბლიკა სსრ კავშირის უმაღლესი საბჭოს არჩევნებს სახალხო მეურნეობისა და კულტურის ყველა დარგში დიდი წარმატებებით ხვდება. სრული სიმძლავრით, ორ ცვლად, მუშაობენ ფაბრიკები და ქარხნები, რომელთაგან ბევრი ჯერ კიდევ ამ ცოტა ხნის წინათ უმოქმედოდ იყო. ქალაქისა და სოფლის ათასობით პროლეტარები, რომელნიც სიცივეში ცხოვრობდნენ და შიმშილობდნენ, რომლებიც წლების განმავლობაში უმუშევრად იყვნენ, სოციალისტური შრომის მძლავრ არმიაში ჩაებნენ, საბჭოთა მშენებლობის აქტიური მონაწილენი გახდნენ.

ახალი, შეძლებული ცხოვრებით დაიწყო ცხოვრება ლიტვის სოფელმა. ახდა ხალხის საუკუნეებრივი ოცნება. 71 ათასმა უმიწო და მცირემიწიანმა გლეხმა მიიღო დაახლოებით 600 ათასი ჰექტარი მიწა, რომელიც მემამულეებსა და კულაკებს ეკუთვნოდათ. პარტია და მთავრობა დაეხმარნენ მშრომელ გლეხობას, რომელმაც მიწა მიიღო, — მისცეს მას 20 მილიონი ლიტი ნაგებობათა ასაშენებლად, ინვენტარისა, თესლისა და სასუქის შესაძენად. გლეხები განთავისუფლებული არიან მიწის გამოსასყიდი გადასახდელისაგან და ჯარიმებისაგან, რაც სულ 40 მილიონ ლიტს შეადგენს.

ოთხი თვის განმავლობაში გაიხსნა 370 ახალი სკოლა და სხვა საგანმანათლებლო დაწესებულებანი, მათ შორის ბევრი სკოლა მოზრდილთათვის. სახალხო განათლებისათვის უკანასკნელი კვარტალის ბიუჯეტით გამოიყოფა 41 მილიონი ლიტი მაშინ, როცა ლიტვის პლუტოკრატიული მმართველების დროს ასეთ თანხას მთელი წლისათვის იძლეოდნენ. უდიდესი მუშაობაა ჩატარებული ყველა სხვა დარგში.

მთელი ლიტველი ხალხი დარაზმულია თავისი მოწინავე რაზმის — კომუნისტური პარტიის გარშემო, საბჭოთა მთავრობის გარშემო, ლენინ-სტალინის დიადი დროშის გარშემო.

ჩვენი ახალგაზრდა მოკავშირე რესპუბლიკა სსრ კავშირის სახელმწიფო ხელისუფლების უმაღლეს ორგანოში გაგზავნის თავის საუკეთესო, ყველაზე მოწინავე შვილებს — შრომის ფრიადოსნებს, წარმოების, მეცნიერების, ხელოვნების წარჩინებულ ადამიანებს — პარტიულ და არაპარტიულ ბოლშევიკებს, კომუნიზმისათვის მედგარ მებრძოლთ. 1941 წლის 12 იანვარი საბჭოთა ლიტვის ისტორიაში შევა, როგორც განთავისუფლებული ხალხის — ახალი ბედნიერი ცხოვრების მშენებლის დიადი დღესასწაული.

კაუნასი, 12 ნოემბერი (საკდესი).

ᲦᲘᲠᲡᲨᲔᲡᲐᲜᲘᲨᲜᲐᲕᲘ ᲓᲦᲔ ᲚᲐᲢᲕᲘᲔᲚᲘ ᲮᲐᲚᲮᲘᲡ ᲪᲮᲝᲕᲠᲔᲑᲐᲨᲘ

(ᲚᲐᲢᲕᲘᲘᲡ ᲡᲡᲠ ᲓᲠᲝᲔᲑᲘᲗᲘ ᲣᲛᲐᲚᲚᲔᲡᲘ ᲡᲐᲑᲭᲝᲗᲐ ᲞᲠᲔᲖᲘᲓᲘᲣᲛᲘᲡ ᲗᲐᲕᲗᲛᲯᲓᲝᲛᲐᲠᲔᲡᲗᲐᲜ ᲐᲛᲮ. Კ. ᲙᲘᲠᲮᲔᲜᲨᲢᲔᲘᲜᲗᲐᲜ ᲒᲐᲛᲐᲠᲗᲣᲚᲘ ᲡᲐᲣᲖᲠᲘᲓᲐᲜ)

უდიდესი აღფრთოვანებით შეხვდნენ საბჭოთა ლატვიის მშრომელნი სსრ კავშირის უმაღლესი საბჭოს პრეზიდიუმის ბრძანებულებას საარჩევნო კამპანიის დაწყების შესახებ. მთელი ჩვენი რესპუბლიკის მცხოვრებლებში უდიდესი ინტერესი გამოიწვია ცნობამ იმის შესახებ, რომ 12 იანვარს შესდგება სსრ კავშირის უმაღლესი საბჭოს დეპუტატთა არჩევნები ლატვიის სს რესპუბლიკიდან.

პლუტოკრატიული ხროვის ბატონობის დროს მთავრობა საშუალებას არ აძლევდა მუშებს მონაწილეობა მიეღოთ არჩევნებში: მრომელთა ყველაზე აქტიურ წარმომადგენლებს არჩევნების დროს საპატიმროში ამწყვდევდნენ.

1941 წლის 12 იანვარს ლატვიელი ხალხი მონაწილეობას მიიღებს არჩევნებში დიდი სტალინური კონსტიტუციის საფუძველზე.

საბჭოთა ლატვიას საბჭოთა კავშირის სახელმწიფო ხელისუფლების უმაღლეს ორგანოში—სსრ კავშირის უმაღლეს საბჭოში — ეყოლება 32 დეპუტატი.

ამჟამად საჭიროა მშრომელთა ფართო ფენებში გავაჩაღოთ სტალინური კონსტიტუციისა და „სსრ კავშირის უმაღლესი საბჭოს საარჩევნო დებულების“ ახსნა-განმარტება. უნდა შესრულდეს დიდი ორგანიზაციული მუშაობა ამომრჩეველთა სიების შესადგენად, საარჩევნო კომისიებისა და უბნების მოსაწყობად. ფართოდ გაჩაღდება აგიტაცია ჩვენი რესპუბლიკის საუკეთესო ადამიანებისათვის, რომელნიც წამოყენებულ იქნებიან დეპუტატობის კანდიდატებად. ლატვიელი ხალხი აქტიურ მონაწილეობას მიიღებს სსრ კავშირის უმაღლესი საბჭოს არჩევნების საარჩევნო კამპანიის და ამით კიდევ ერთხელ ცხადყოფს მთელი მსოფლიოს წინაშე თავის ურყევ ერთგულებას კომუნისტური პარტიისა და საბჭოთა მთავრობისადმი, თავის უსაზღვრო სიყვარულს ხალხთა დიდი ბელადის ამხანაგ სტალინისადმი.

რიგა. 12 ნოემბერი (საკდესი).

ᲔᲡᲢᲝᲜᲔᲗᲘᲡ ᲮᲐᲚᲮᲘᲡ ᲡᲘᲮᲐᲠᲣᲚᲘ

(ᲔᲡᲢᲝᲜᲔᲗᲘᲡ ᲡᲡᲠ ᲓᲠᲝᲔᲑᲘᲗᲘ ᲣᲛᲐᲚᲚᲔᲡᲘ ᲡᲐᲑᲭᲝᲗᲐ ᲞᲠᲔᲖᲘᲓᲘᲣᲛᲘᲡ ᲗᲐᲕᲗᲛᲯᲓᲝᲛᲐᲠᲔᲡᲗᲐᲜ ᲐᲛᲮ. Ი. ᲕᲐᲠᲔᲡᲗᲐᲜ ᲒᲐᲛᲐᲠᲗᲣᲚᲘ ᲡᲐᲣᲖᲠᲘᲓᲐᲜ)

საბჭოთა ესტონეთის მშრომელნი დიდი სიხარულით და აღფრთოვანებით შეეგებნენ სსრ კავშირის უმაღლესი საბჭოს პრეზიდიუმის ბრძანებულებას ესტონეთის სს რესპუბლიკიდან სსრ კავშირის უმაღლესი საბჭოს დეპუტატთა არჩევნების საარჩევნო კამპანიის დაწყების შესახებ.

ყოველგვარ ეჭვს გარეშეა, რომ დაწყებული საარჩევნო კამპანია ქალაქისა და სოფლის მშრომელთა ახალ საწარმოო და პოლიტიკურ ენტუზიაზმს გამოიწვევს. ესტონეთის მშრომელებმა ახლა ცხადად დაინახეს სოციალისტური წყობილების უდიდესი უპირატესობა. ფართოდდება რესპუბლიკის ფაბრიკები და ქარხნები, ხდება მათი რეკონსტრუქცია. საგრძნობლად იმატა პროდუქციის გამოშვებამ. უკვე ძირითადად ლიკვიდირებულია უმუშევრობა.

რესპუბლიკის საწარმოებში ფართოდდება სოციალისტური შეჯიბრება. საბჭოთა ესტონეთს უკვე ჰყავს თავისი წარჩინებული ადამიანები — სოციალისტური შრომის მოწინავენი. დღითი-დღე იზრდება მუშათა კლასის ორგანიზებულობა. პროფკავშირთა წევრების რიცხვი—6-ჯერ და კიდევ მეტად გაიზარდა.

ძირითადად შეიცვალა მშრომელი გლეხობის მდგომარეობა. 23 ათასამდე უმიწაწყლო და 32 ათასზე მეტმა მცირემიწიანმა გლეხმა მიიღო საბჭოთა ხელისუფლებისაგან მიწა. ამ გლეხებს მეურნეობის მოსაწყობად მიეცათ 7 მილიონზე მეტი კრონი გრძელვადიანი სესხი.

დიდი მიღწევები აქვს საბჭოთა ესტონეთს აგრეთვე სახალხო განათლების, კულტურის, ჯანმრთელობის დაცვის, მუშათა და მოსამსახურეთა სოციალური დაზღვევის დარგში.

ამჟამად ესტონეთის სს რესპუბლიკის ყველა საბჭოთა და პარტიული ორგანიზაციის ამოცანაა ბოლშევიკურად ჩაატარონ ეს საარჩევნო კამპანია.

უკვე დაიწყო მოსამზადებელი მუშაობა ამომრჩეველთა სიების შესადგენად. ეჭვი არ არის, რომ საბჭოთა ესტონეთის მშრომელნი სსრ კავშირის უმაღლეს საბჭოში გაგზავნიან თავიანთ საუკეთესო შვილებს, რომელნიც ბოლომდე ერთგულნი არიან კომუნისტური პარტიისა და საბჭოთა ხელისუფლებისა, ლენინ-სტალინის საქმისა.

ტალინი, 12 ნოემბერი (საკდესი).

ᲡᲐᲔᲠᲗᲝ-ᲡᲐᲥᲐᲠᲗᲕᲔᲚᲝᲡ ᲛᲘᲖᲘᲜᲒᲘ ᲐᲙᲔᲠᲛᲐᲜᲨᲘ

ᲐᲙᲔᲠᲛᲐᲜᲘ, 12 ნოემბერი (საკდესი). დღეს დაწყებული საარჩევნო კამპანია აკერმანის მშრომელებმა საერთო-საქალაქო მიტინგით აღნიშნეს. ცენტრალურ მოედანზე 12 ათასი კაცი შეიკრიბა. საწარმოთა და დაწესებულებათა კოლექტივები მოვიდნენ დროშებით, ამხანაგ სტალინის და მის უახლოეს თანამებრძოლთა პორტრეტებით, საარჩევნო ლოზუნგებით.

მხურვალე სიტყვებით გამოვიდნენ: სამასწავლებლო ინსტიტუტის სტუდენტი ქალი ამხ. არხიმოვიჩი, საკონსერვო ქარხნის შუშა ამხ. ზვიაგინცევი, მასწავლებელი ამხ. სემაშკო, საოლქო აღმასკომის თავმჯდომარე ამხ. კულიკოვი და სხვები. მათ მოუწოდეს მშრომელებს საარჩევნო კამპანია პოლიტიკური და საწარმოო აქტივობის კიდევ უფრო მეტი გაშლით აღნიშნონ.

მიტინგის მონაწილეებმა მიიღეს მისალმება ამხანაგ სტალინისადმი.

○

გუშინ საწარმოთა საღამოს ცვლებში გაიმართა მიტინგები და საუბრები.

ᲓᲐᲠᲒᲐᲖᲝᲒᲐ Ბ-Ნ ᲤᲝᲜ ᲠᲘᲑᲔᲜᲢᲠᲝᲞᲗᲐᲜ ᲐᲛᲮ. Ვ. Მ. ᲛᲝᲚᲝᲢᲝᲕᲘᲡ ᲞᲐᲪᲘᲕᲡᲐᲪᲔᲛᲐᲓ

ᲑᲔᲠᲚᲘᲜᲘ, 13 ნოემბერი (საკდესი). 12 ნოემბერს, საღამოს, გერმანიის საგარეო საქმეთა მინისტრმა ბ-ნმა ფონ რიბენტროპმა სსრ კავშირის სახალხო კომისართა საბჭოს თავმჯდომარისა და საგარეო საქმეთა სახალხო კომისრის ამხ. ვ. მ. მოლოტოვის პატივსაცემად დარბაზობა მოაწყო.

დარბაზობას დაესწრნენ გერმანიის მთავრობის ორგანოებისა და ნაციონალ-სოციალისტური პარტიის ხელმძღვანელი მოღვაწეები, გერმანიის არმიის უმაღლესი სარდლობის წარმომადგენლები, ავრეთვე ის პირები, რომლებიც ამხ. ვ. მ. მოლოტოვს ახლავან,—სსრ კავშირის სრულუფლებიანი წარმომადგენლობა ბერლინში ამხ. შკვარცევი და სსრ კავშირის სრულუფლებიანი წარმომადგენლობის პასუხისმგებელი მუშაკები.

ბ-ნმა ფონ რიბენტროპმა და ამხ. ვ. მ. მოლოტოვმა ერთმანეთს სიტყვებით მიჰმართეს.

ᲡᲡᲠ ᲙᲐᲕᲨᲘᲠᲘᲡ ᲡᲐᲮᲐᲚᲮᲝ ᲙᲝᲛᲘᲡᲐᲠᲗᲐ ᲡᲐᲑᲭᲝᲡ ᲗᲐᲕᲗᲛᲯᲓᲝᲛᲐᲠᲔ ᲓᲐ ᲡᲐ�გᲐᲠᲔᲝ ᲡᲐᲥᲛᲔᲗᲐ ᲡᲐᲮᲐᲚᲮᲝ ᲙᲝᲛᲘᲡᲐᲠᲘ ᲐᲛᲮ. Ვ. Მ. ᲛᲝᲚᲝᲢᲝᲕᲘ ᲠᲐᲘᲮᲡᲛᲐᲠᲨᲐᲚ ᲰᲔᲠᲘᲜᲒᲡ ᲓᲐ ᲙᲘᲗᲮᲔᲚᲘᲡ ᲛᲝᲐᲓᲒᲘᲚᲔᲡ Ბ-Ნ ᲰᲔᲡᲡ ᲔᲬᲕᲘᲐ

ᲑᲔᲠᲚᲘᲜᲘ, 13 ნოემბერი (საკდესი). დღეს, დილის 10 საათზე, სსრ კავშირის სახკომსაბჭოს თავმჯდომარე და საგარეო საქმეთა სახალხო კომისარი ამხ. ვ. მ. მოლოტოვი სადარბაზოდ ეწვია რაიხსმარშალ ჰერინგს.

ამის შემდეგ ამხ. ვ. მ. მოლოტოვი ეწვია ბ-ნ ჰესს—ჰიტლერის მოადგილეს ნაციონალ-სოციალისტური პარტიის ხელმძღვანელობის დარგში.

40-ᲐᲗᲐᲡᲘᲐᲜᲘ ᲛᲘᲖᲘᲜᲒᲘ ᲩᲔᲠᲜᲝᲕᲘᲪᲨᲘ

ᲩᲔᲠᲜᲝᲕᲘᲪᲘ, 12 ნოემბერი (საკდესი). სამუშაო დღის დამთავრების შემდეგ ქალაქის ცენტრალურ მოედანზე შესდგა დიდი მიტინგი, რომელიც მიძღვნილი იყო ჩერნოვიცის ოლქიდან სსრ კავშირის უმაღლესი საბჭოს დეპუტატების არჩევნების საარჩევნო კამპანიის დაწყებისადმი.

მიტინგი განსაკუთრებული აღფრთოვანებით მიმდინარეობდა. მკაფიო, გულში ჩამწვდომი სიტყვა წარმოსთქვა № 6 ფაბრიკის მუშა-ქალმა ანა პალორიამ, რომელმაც მოიგონა ის დღეები, როცა ჩრდილოეთ ბუკოვინის მშრომელნი კაპიტალისტთა და მემამულეთა უღელქვეშ იტანჯებოდნენ.

თავისი საწარმოს კოლექტივის სახელით ამხ. პალორია ვალდებულებას კისრულობს, რომ კოლექტივი საარჩევნო კამპანიის დღეებში გვიჩვენებს სოციალისტური შრომის ნიმუშებს, 200 პროცენტით შეასრულებს საწარმოო გეგმას.

ამხ. პალორია თავის სიტყვის დასასრულს დღეგრძელობას უსურვებს ამხანაგ სტალინს, რასაც მიტინგის ყველა მონაწილე იმეორებს. მოედანზე ჰქუხს მძლავრი „ვაშა“.

ზედიზედ გამოდიან ორატორები: ექიმი ამხ. სვიტენკო, წითელარმიელი ამხ. იაცუნსკი და სხვები. კითხულობენ ცნობილი უკრაინელი მწერლის ოლია კობილიანსკაიას წერილს. „ახლა თვითონ ხალხი თავისუფლად ირჩევს საბჭოთა პარლამენტში თავის საუკეთესო ვაჟი - შვილებს და ქალიშვილებს, — სწერს მოხუცებული მწერალი ქალი. — ისინი ნამდვილი სახალხო დეპუტატები იქნებიან, ისინი მშრომელთა ინტერესებს ემსახურებიან“.

ორმოცი ათასი კაცისაგან შემდგარი მიტინგის მონაწილენი მქუხარე ოვაციით, უდიდესი აღფრთოვანებით იღებენ ამხანაგების სტალინის, მოლოტოვისა და ხრუშჩოვისადმი მისალმების დეპეშებს.

ᲬᲔᲠᲘᲚᲘ ᲠᲔᲓᲐᲥᲪᲘᲘᲡᲐᲓᲛᲘ

გულწრფელ მადლობას ვუძღვნით დაწესებულებებს, საწარმოებს, სასწავლებლებსა და ცალკეულ პირებს, რომლებმაც მოგვილოცეს პარტიისა და მთავრობისაგან მაღალი ჯილდოს მიღება.

სოციალისტური შრომის გმირები: ᲕᲐᲡ. ᲒᲠᲐᲑᲘᲜᲘ, Ი. ᲘᲕᲐᲜᲝᲕᲘ, Მ. ᲙᲠᲣᲞᲩᲐᲢᲜᲘᲙᲝᲕᲘ.

ᲥᲠᲝᲜᲘᲙᲐ

სსრ კავშირის სახკომსაბჭომ ამხ. ი. მ. ლებედევი დანიშნა საგარეო ვაჭრობის სახალხო კომისრის მოადგილედ.

სსრ კავშირის სახკომსაბჭომ ამხ. ვ. ი. კუშაროვი გაათავისუფლა საგარეო ვაჭრობის სახალხო კომისრის მოადგილის მოვალეობისაგან. (საკდესი).

ᲣᲪᲮᲝᲣᲚᲘ ᲪᲜᲝᲑᲔᲑᲘ

ᲘᲜᲒᲚᲘᲡ-ᲒᲔᲠᲛᲐᲜᲘᲘᲡ ᲝᲛᲘ

ᲒᲔᲠᲛᲐᲜᲘᲘᲡ ᲪᲜᲝᲑᲔᲑᲘ

ᲑᲔᲠᲚᲘᲜᲘ, 13 ნოემბერი (საკდესი). გერმანიის საინფორმაციო ბიურო გადმოგვცემს უმაღლესი სარდლობის ცნობას:

იმ დროს

საქართველოს მშრომელთა დელეგაცია უკრაინაში

ტალალაევკა, 13 ნოემბერი (**ტელეგრაფით ჩვენი სპეც. კორ.**). 13 ნოემბერს დღისით ზუგდიდის რაიონის დელეგატთა ჯგუფი ხარკოვდან ტალალაევკის რაიონში ჩამოვიდა. რაიონის ცენტრში სადგურთან თავი მოეყარა რამდენიმე ათას კოლმეურნეს ლოზუნგებითა და დროშებით. სტუმრებს შეხვდნენ მისასალმებელი შეძახილებით ხალხთა სტალინური მეგობრობისა და დიდი სტალინის პატივსაცემად.

ტალალაევკის რაიონის მშრომელთა სახელით გამოვიდა უკრაინის კ. პ. (ბ) ტალალაევკის რაიკომის მდივანი ამხ. სერდიუკი. მიტინგი გახსნა რაისაბჭოს აღმასკომის თავმჯდომარემ ამხ. ოსტანენკომ. სტუმრებს მიესალმა აგრეთვე პოლიტგანყოფილების სახელობის კოლმეურნეობის თავმჯდომარე ამხ. გლადკი.

დელეგატების სახელით ტალალაევკელ კოლმეურნეებს მიესალმა ამხ. ვარლამ ჩიქავა. ყოველი გამოსვლის შემდეგ გაისმოდა შეძახილები ლენინ-სტალინის დიადი პარტიის პატივსაცემად, რომელმაც საბჭოთა კავშირის ხალხებს მოუპოვა შეძლებული ცხოვრება.

გულთბილი შეხვედრის შემდეგ სტუმრები დასასვენებლად გააცილეს. საღამოს დელეგატები შეხვდებიან ოთხი კოლმეურნეობის კოლმეურნეებს, ამხ. ირანგია და სხვები გამოვლენ საანგარიშო ცნობებით სოციალისტური შეჯიბრების ხელშეკრულების შესრულების შესახებ.

დ. ლომთაძე

მოძმე რესპუბლიკების მწერალთა შემოქმედებითი თანამეგობრობა

კიევი, (საქდესი). 12 ნოემბერს გაიმართა უკრაინის საბჭოთა მწერლების კავშირის პრეზიდიუმის სხდომა ქართველი პოეტების ა. მაშაშვილისა და კ. ლორთქიფანიძის მონაწილეობით, სადაც შეჯამებული და დასახულ იქნა უკრაინული და ქართული ლიტერატურის წარმომადგენელთა შემოქმედებითი თანამეგობრობის შემდგომი გზა. პოეტმა მიკოლა ბაჟანმა სხდომას აცნობა, რომ უკრაინულ ენაზე დაიბეჭდა ს. ჩიქოვანის პოეზიის, კ. ლორთქიფანიძისა და კ. გამსახურდიას პროზის, აგრეთვე სხვა ნაწარმოებთა კრებული. შემდეგ მიკოლა ბაჟანმა ილაპარაკა, რომ საჭიროა უკრაინულ ენაზე გამოიცეს ა. მაშაშვილის პოემა „ენგური“, აგრეთვე დავით გურამიშვილისა და ვაჟა ფშაველას ნაწერები, არსენას ლექსი, ქართული საბავშვო ზღაპრები.

კ. ლორთქიფანიძის წინადადებით, საქართველოს მწერლებმა შორის შემოქმედებითი ურთიერთობის განმტკიცებისათვის სისტემატურად გაიმართება შემოქმედებითი საღამოები საქართველოს მწერლებისა უკრაინაში და უკრაინის მწერლებისა საქართველოში.

ლვოვის უნივერსიტეტის კოლექტივის წერილი

კიევი, (საქდესი). კიევში მიღებულია ლვოვის სახელმწიფო უნივერსიტეტის პროფესორების, მასწავლებლებისა და სტუდენტების წერილი საქართველოს დელეგაციის სახელზე. ლვოვის უნივერსიტეტის მეცნიერი მუშაკები, პედაგოგები და სტუდენტები სტუმრებს სთხოვენ ეწვიონ ლვოვის უნივერსიტეტს.

„საბჭოთა უკრაინის დედაქალაქში — კიევში, ოქტომბრის XXIII წლისთავის დღესასწაულთან დაკავშირებით, ქართველი ხალხის საუკეთესო ვაჟებისა და ქალების ჩამოსვლის ამბავმა, — სწერენ ისინი,—ჩვენში აუწერელი სიხარული გამოიწვია. ჩვენ ღრმად გვწამს, რომ პირადი ნაცნობობა, ცოცხალი ურთიერთობა ორი რესპუბლიკის უბაღლეს სასწავლებელთა და სამეცნიერო დაწესებულებათა კოლექტივებს შორის მძლავრი სტიმული იქნება ორი მოძმე ხალხის ფორმით ნაციონალური და შინაარსით სოციალისტური კულტურის შემდგომი განვითარების ამოცანების განხორციელებისათვის.

ნახვამდე, მალე შეგხვდებით ერთმანეთს ძველს უკრაინულ ქალაქ ლვოვში“.

წერილს ხელს აწერენ უნივერსიტეტის რექტორი ამხ. ბეჩენკო, სსრ კავშირის უმაღლესი საბჭოს დეპუტატი აკადემიკოსი სტუდინსკი, პროფესორი, მათემატიკურ მეცნიერებათა დოქტორი ბანახი, პროფესორი, ფილოლოგიურ მეცნიერებათა დოქტორი ჩერნიხი, პროფესორი, ისტორიულ-მეცნიერებათა დოქტორი კრიპიაკევიჩი, პროფესორი, ფიზიკურ-მათემატიკურ მეცნიერებათა დოქტორი ხრაპლივი, უნივერსიტეტის პარტბიუროს მდივანი რეზნიკოვი, სტუდენტი სტანეკი და სხვები.

შაქრის ჭარხლის ამოღება

საქმიწსახკომის ცნობებით 10 ნოემბრისათვის საქართველოში შაქრის ჭარხლის ამოღების გეგმა შესრულდა 92.3 პროცენტით. ხაშურის რაიონში ჭარხლის ამღების გეგმა შესრულებულია 99,3 პროცენტით, ქარელის რაიონში—96,3 პროცენტით, გორის რაიონში — 81,4-ით და კასპის რაიონში—90 პროცენტით.

10 ნოემბრისათვის სახელმწიფოსათვის შაქრის ჭარხლის ჩაბარების გეგმა ხაშურის რაიონს შესრულებული ჰქონდა 62,5 პროცენტით, ქარელისას—51,8-ით, გორისას—43,2-ით და კასპის რაიონს—45,9 პროცენტით. საშუალოდ აღნიშნულ რაიონებში გეგმის შესრულება უდრის—50 პროცენტს, ნაცვლად 1.081.293 ცენტნერისა, სახელმწიფოსათვის ჩაბარებულია 540.418 ცენტნერი ჭარხალი. ხაშურის რაიონში, ნაცვლად 219.435 ცენტნერისა, ჩაბარებულია 137.040 ცენტნერი, ქარელის რაიონში 271.318 ცენტნერის ნაცვლად — 140.412, გორის რაიონში — 298.192-ის ნაცვლად — 128.816, კასპის რაიონში კი 292.348-ის ნაცვლად 134.150 ცენტნერი.

ბოლშევიზმის უდიდესი პროპაგანდისტი

დიდი სტალინის მითითებათა 1938 წელს კრემლში მოწვეულ იქნა პროპაგანდისტების თათბირი. ამ თათბირზე საკ. კ. პ. (ბ) ცენტრალურმა კომიტეტმა მოიწვია ისეთი პროპაგანდისტები, რომელთაც ჰქონდათ მუშაობის დიდი გამოცდილება. პირადად სტალინი, მოლოტოვი, ჟდანოვი და პოლიტბიუროს სხვა წევრები იღებდნენ უშუალო მონაწილეობას თათბირის მუშაობაში. ბრძენი ბელადი და მისი თანამებრძოლები უდიდესი ყურადღებით უსმენდნენ პროპაგანდისტებს, აძლევდნენ მათ მთელ რიგ შეკითხვებს, მათ აინტერესებდათ, თუ როგორ აწყობენ პროპაგანდისტები თავის მუშაობას, როგორ და რა ფორმებით ეწევიან ისინი მარქსიზმ-ლენინიზმის დიადი იდეების პროპაგანდას.

თათბირზე ამხანაგმა სტალინმა დააყენა მარქსისტულ-ლენინური თეორიის მთელი რიგი ძირითადი საკითხები. მისი გენიალური მითითებები საპროპაგანდო და თეორიული მუშაობის გარდაქმნის შესახებ საფუძვლად დაედო საკ. კ. პ. (ბ) ცენტრალური კომიტეტის 1938 წლის 14 ნოემბრის ცნობილ დადგენილებას.

თათბირის მონაწილეებს ამხანაგმა სტალინმა უამბო, თუ როგორ ეწეოდა იგი საპროპაგანდო მუშაობას თბილისში 1898-1901 წლებში. განსაკუთრებული ყურადღებით ისმენდნენ თათბირის მონაწილენი მარქსიზმ-ლენინიზმის გენიალური თეორეტიკოსისა და უდიდესი პროპაგანდისტის, — დიდი ბელადის მოგონებებს სახელოვანი წარსულიდან...

○

საქართველოსა და ამიერ-კავკასიაში მუშათა რევოლუციური მოძრაობის ჯერ კიდევ გარიჟრაჟზე ახალგაზრდა სტალინი, შეიარაღებული მარქსისტული იდეების ღრმა ცოდნით, დაუღალავ პროპაგანდას ეწეოდა მუშათა მასებში, იგი გაბედულად რაზმავდა მშრომელ მასებს ცარიზმის წინააღმდეგ გადამწყვეტი შეტევისათვის.

თბილისის მთელ რიგ საწარმოებში ამხანაგი სტალინი უშუალოდ აწყობდა და თვითონ, როგორც პროპაგანდისტი, ხელმძღვანელობდა პირველ მარქსისტულ წრეებს. ჯერ კიდევ სემინარიაში ყოფნის დროს 1896 წელს ი. ბ. ჯუღაშვილის ინიციატივით ქალაქის ბიბლიოთეკიდან გამოიტანეს მარქსის „კაპიტალის“ I ტომის ერთადერთი ეგზემპლარი, რომელიც წრეებში შესასწავლად გადაწერილ იქნა სპეციალურად დაქირავებული კაცის მიერ.

წრეებში სწავლობდნენ მარქსის „კაპიტალს“, „კომუნისტურ მანიფესტს“ და სხვ.

1898 წლის დასაწყისში ი. ბ. სტალინმა ვ. სტურუას ბინაზე (ყოფ. ელისაბედის ქ. № 194) მიიღო ამიერ-კავკასიის რკინიგზის მთავარ სახელოსნოებისა და დეპოს მოწინავე მუშების წრე. წრის პირველი მეცადინეობა ჩაატარა სილ. ჯიბლაძისა და მოწინავე მუშების — ვანო სტურუას, მიხა ბოჭორიძის, ზაქრო ჩოდრიშვილის, გიორგი ნინუას და სხვათა თანადასწრებით.

მეტად საგულისხმოა ძველი მუშის — გიორგი ნინუას მოგონება ახალგაზრდა ჯუღაშვილის პროპაგანდისტულ მუშაობაზე.

„ამხანაგი სტალინი — გვიამბობს იგი — ორ წელზე მეტხანს მეცადინეობდა ჩვენთან.

თემას, როგორიც უნდა ყოფილიყო იგი, ამხანაგი სტალინი ყოველთვის საკითხებად ჰყოფდა. მან ძარგად იცოდა დასავლეთის მუშათა მოძრაობის ისტორია, რევოლუციური სოციალ-დემოკრატიის მოძღვრება და ამიტომ მისი საუბრები ერთბაშად იპყრობდა მუშების ყურადღებას. სტალინი სარგებლობდა მეცნიერული და მხატვრული ლიტერატურით, საუბრის დროს ყოველთვის უხვად მოჰყავდა მაგალითები. როცა ის ლაპარაკობდა, წინ ედო უბის წიგნაკი ან წვრილად ნაწერი ქაღალდის ფურცლები. ყოველი თავისი გამოსვლისათვის იგი, ეტყობოდა, გულმოდგინედ ემზადებოდა. ვიკრიბებოდით საღამოობით, როგორც კი დაღამდებოდა, კვირადღეებში კი მივდიოდით ქალაქ გარეთ პატარ-პატარა, ხუთი - ათი კაცისაგან შემდგარ ჯგუფებად და ვმეცადინეობდით დროის განუსაზღვრელად.

ამხანაგ სტალინის გამოსვლები საუბარს ჰგავდა. ახალ საკითხზე ისე არ გადავიდოდა ხოლმე, სანამ არ დარწმუნდებოდა, რომ ჩვენ გავიგეთ მისი ნათქვამი, შეივთვისეთ მისი სიტყვები. ამხანაგ სოსოს შეკითხვებზე რომ ვუპასუხებდით, ჩვენ მოგვყავდა ფაქტები ჩვენი მუშური ცხოვრებიდან, ვუამბობდით რა ხდებოდა ქარხნებში, როგორ ეწეოდნენ ჩვენს ექსპლოატაციას ადმინისტრაცია, მონარდენები, ოსტატები. ამხანაგი სტალინი განსაკუთრებით გამოცოცხლდებოდა ხოლმე, როდესაც ამ თემას შევეხებოდით. იგი ბევრ შეკითხვას აძლევდა მუშებს, შემდეგ კი დასკვნებს აკეთებდა. ამ დასკვნებს გადამწყვეტი, ხელმძღვანელი მნიშვნელობა ჰქონდა რევოლუციური მოძრაობისათვის.

ამხანაგი სტალინი ჩვენი მასწავლებელი იყო; მაგრამ ის ხშირად ამბობდა, რომ თვითონ სწავლობს მუშებისაგან“.

აი რას მოგვითხრობს თავის მოგონებაში წრის ერთერთი მსმენელი პ. დ. ხუროილავა:

„...უბრალო, გასაგები ფორმით მოგვითხრობდა ამხანაგი სტალინი ამოცანებზე თვითმპყრობელობასთან ბრძოლაში. გვასწავლიდა პოლიტიკური ანბანის საფუძვლებს. ჩვენი წრის მონაწილენი, აღფრთოვანებულნი თავისი ხელმძღვანელით, მოუთმენლად ელოდნენ შემთხვევას, რომ საქმით განეხორციელებინათ ყოველივე ის, რისთვისაც ამზადებდა მათ პარტია და მათი მასწავლებელი...

თითქმის მთელი წელიწადი ვიმეცადინეთ ამხანაგ სტალინის წრეში. ამ ხნის განმავლობაში ბევრი რამ ვისწავლეთ და მივიღეთ წრთობა მთელი სიცოცხლისათვის. ამხანაგ სტალინის სახე თვითეულ ჩვენგანს აღებეჭდა გულში. ახლაც თვალწინ მიდგას იგი — გამხდარი, ყოფაცხოვრებაში უბრალო, რევოლუციის მტრებისადმი შეურიგებელი, თავის თვითეულ სიტყვაში, თავის თვითეულ პასუხში პირდაპირი და ზუსტი“...

პირველი მუშათა მარქსისტული წრეები თბილისში ამხანაგი სტალინის ხელმძღვანელობით 1898 წ.
მხატვ. ვ. კროტკოვის ნახატი.

შრომითი რეზერვების მთავარ საგმართველოში

სსრ კავშირის უმაღლესი საბჭოს პრეზიდიუმის მიერ „სსრ კავშირის სახელმწიფო შრომითი რეზერვების შესახებ“ გამოცემული ბრძანებულების მე-5 მუხლის შესაბამისად, შრომითი რეზერვების მთავარი სამმართველოს უფროსმა ამხ. მოსკატოვმა ბრძანება გამოსცა ტანსაცმლის ფორმის შესახებ, რომელიც სახელმწიფოს ხარჯზე ეძლევა სახელოსნო და რკინიგზის სასწავლებელთა მოსწავლეებს. ტანსაცმლის ფორმა დამტკიცებულია სსრ კავშირის სახკომსაბჭოს მიერ.

სახელოსნო და რკინიგზის სასწავლებელთა მოსწავლეთათვის დამტკიცებულია ტანსაცმლის შემდეგი ფორმა:

ფარაჯა შავი, ორგვერდიანი, ხეშეშმატყლოვანი მაუდისა. ფარაჯის საყელოს ღილკილოები ლურჯმუქი ფერის ქობით სახელოსნო სასწავლებელთა მოსწავლეებისათვის და ყოლოსფერი ქობით — რკინიგზის სასწავლებელთა მოსწავლეებისათვის. სახელოსნო სასწავლებლების მოსწავლეთა ფარაჯის ღილკილოზე მიმაგრებულია ლითონის ასოები ს. ს. (სახელოსნო სასწავლებელი) და სასწავლებლის ნომრის მაჩვენებელი ციფრები. რკინიგზის სასწავლებელთა მოსწავლეების ფარაჯის ღილკილოზე მიმაგრებულია ლითონის ასოები რ. ს. (რკინიგზის სასწავლებელი) და სასწავლებლის ნომრის მაჩვენებელი ციფრები. ფარაჯის ღილები ლითონისაა, რომლებზედაც გამოსახულია გადაჯვარედინებული ჩაქუჩი და ქანჩის გასაღები.

ქუდი შავი მაუდისა არის, რომელსაც ფიბრის წინაფრა და თასმა აქვს. სახელოსნო სასწავლებელთა მოსწავლის ქუდს მოვლებული აქვს მუქლურჯი ფერის ქობა, ხოლო რკინიგზის სასწავლებელთა მოსწავლის ქუდს — ყოლოსფერი ქობა. ქუდს გაკეთებული აქვს ლითონის ნიშანი, რომელზედაც გამოსახულია გადაჯვარედინებული ჩაქუჩი და ქანჩის გასაღები.

გიმნასტორა შავი ან მუქლურჯი ფერის ბამბეულის ქსოვილისა. გიმნასტორის ღილები ლითონისაა, რომლებზედაც გამოსახულია გადაჯვარედინებული ჩაქუჩი და ქანჩის გასაღები.

შარვალი შავი ან მუქლურჯი ფერის მაუდისაა (შარვალს გადმოშვებულს ატარებენ).

ქამრის ღვედი ლითონის ბალთიანი. სახელოსნო სასწავლებელთა მოსწავლის ქამრის ღვედის ბალთაზე გამოსახულია ასოები ს. ს., რკინიგზის სასწავლებელთა მოსწავლის ქამრის ღვედის ბალთაზე გამოსახულია ასოები რ. ს.

წაღები შავი ტყავისაა.

საშემოდგომო თესვა და მზრალად ხვნა

10 ნოემბრისათვის, საქმიწსახკომის ცნობებით, საქართველოში საშემოდგომო მარცვლეულის თესვის გეგმა შესრულებული იყო 91 პროცენტით, ნაცვლად 238.000 ჰექტარისა დაითესა 216.544 ჰექტარი.

ჭიათურის, საჩხერის, ახალქალაქის, ახალციხის, ადიგენის, ასპინძის, ხაშურის, ბორჯომის, დუშეთის, წითელწყაროს, ლაგოდეხისა და ბაშკიჩეთის რაიონებმა მარცვლეულის თესვის გეგმები გადაჭარბებით შეასრულეს. წალკის რაიონმა გეგმის გარეშე დასთესა 138 ჰექტარი, ორჯონიკიძის რაიონმა კი—80 ჰექტარი.

სამტრედიის რაიონში ჯერ თესვა არ დაუწყიათ (დასათესია 300 ჰექტარი).

გურჯაანის რაიონში თესვის გეგმა შესრულდა 74,4 პროცენტით, სიღნაღის რაიონში—94,3, თელავის—90,8, ყვარლის—71,3, თბილისის—95,5, მცხეთის—83,4, ყარაიის—68,3, ბორჩალოს—68,6, ლუქსემბურგის—81,5, საგარეჯოს —74,9, ქარელის—96,8, გორის—85,7, კასპის რაიონში—93,8 პროცენტით და სხვ.

10 ნოემბერს მზრალად ხვნის რესპუბლიკური გეგმა შესრულებული იყო 53,3 პროცენტით, 170.000 ჰექტარიდან მოხნულია 96.646 ჰექტარი. მზრალად ხვნის გეგმები შესრულეს ცაგერის, ადიგენისა და ასპინძის რაიონებმა. ახალციხის რაიონში დავალება შესრულებულია 99,1 პროცენტით, ხაშურის—88,7, ბოგდახოვკის—86,8, ქარელის—86,2, დუშეთის—80,3, სამხრეთ-ოსეთის ავტონომიურ ოლქში—84,3, ახალქალაქის რაიონში—78,4, ამბროლაურის —84,3, ონის—64, გურჯაანის — 25,4, სიღნაღის—40, წითელწყაროს—37,2, თელავის—20,7, ყვარლის—36,5, ლაგოდეხის — 28,6, თბილისის—31,8, მცხეთის—17,1, ყარაიის—34,6, ბორჩალოს—30,2, ლუქსემბურგის—17,9 საგარეჯოს —22,9, ბაშკიჩეთის — 29,3, საჩხერის—47,9, ჭიათურის რაიონში —49,8 პროცენტით, ხოლო აბაშის, ცხაკაიას, გეგეჭკორის, ზუგდიდის, ხობის, წალენჯიხის, ჩხოროწყუს, ვანის, მაიაკოვსკისა და ზესტაფონის რაიონებს მზრალად ხვნა ჯერაც არ დაუწყიათ.

ახალქალაქის მტს-მა (დირექტორი—ამხ. სიმონიანი) მზრალად ხვნის გეგმა ვადაზე 10 დღით ადრე 103,1 პროცენტით შეასრულა და კვლავ განაგრძობს ხვნას. ამავე მტს-მა 104,1 პროცენტით შეასრულა სატრაქტორო სამუშაოთა წლიური გეგმები. და გააკეთა 35 ცენტნერი საწვავი მასალის ეკონომია. მზრალად ხვნის გეგმა წარმატებით შესრულდა ოსიაურის მტს-შიც (დირექტორი — ამხ. ვ. ქველაძე)—ვადაზე ადრე, 10 ნოემბერს, ნაცვლად 3.700 ჰექტარისა მოხნული იყო 3.728 ჰექტარი.

დაიწყო მანდარინის მასობრივი კრეფა

მახარაძე, 13 ოქტომბერი (საქდესი). მახარაძის კოლექტიურ და საბჭოთა მეურნეობებში 10 ნოემბრიდან დაიწყო მანდარინის მასობრივი კრეფა.

12 ნოემბრისათვის რაიონში მოკრეფილი იყო 5 მილიონი ცალი მანდარინი.

წელს მახარაძის რაიონში სულ 41 მილიონი ციტრუსოვანთა ნაყოფი მოიკრეფება.

ი. თავაძე

საქ. კ. პ. (ბ) ც. კ-ის მდივანი
პროპაგანდის დარგში

ისტორიული დადგენილების ოერი წლისთავი

ორი წლის წინათ, 1938 წლის 14 ნოემბერს, საკ. კ. პ. (ბ) ცენტრალურმა კომიტეტმა გამოიტანა ისტორიული მნიშვნელობის დადგენილება პარტიული პროპაგანდის გარდაქმნის შესახებ. „საკ. კ. პ. (ბ) ისტორიის მოკლე კურსის“ გამოსვლა, რომელიც შეესაბამება ჩვენი მასწავლებლისა და ბელადის დიდი სტალინის შემოქმედებითი გენიით, უდიდესი მოვლენა იყო პარტიისა და მთელი საბჭოთა ხალხის იდეურ ცხოვრებაში. „საკ. კ. პ. (ბ) ისტორიის მოკლე კურსის“ გამოსვლამ, თეორიის შესწავლისადმი უდიდესმა ინტერესმა დააყენა პარტიული პროპაგანდის არსებული სისტემის ახლებურად გარდაქმნის ამოცანა. და ეს ამოცანა სტალინური სიბრძნითაა გადაჭრილი საკ. კ. პ. (ბ) ცენტრალური კომიტეტის 14 ნოემბრის ცნობილ დადგენილებაში. ეს დადგენილება შედეგი იყო ადგილობრივი პროპაგანდისტების იმ თათბირისა, რომელიც საკ. კ. პ. (ბ) ცენტრალურმა კომიტეტმა ჩაატარა ამხანაგ სტალინის უშუალო მონაწილეობით და ხელმძღვანელობით. საკ. კ. პ. (ბ) ისტორიის სტალინური სახელმძღვანელოს გამოსვლამ და ცენტრალური კომიტეტის ისტორიულმა დადგენილებამ ჩვენს ქვეყანაში დასაბამი მისცა მარქსისტულ-ლენინური თეორიის პროპაგანდის ახალ, უმაგალითო გაქანებას, ამით დაიწყო უდიდესი აღმავლობა ჩვენი ხალხისა და პარტიის იდეურ ცხოვრებაში.

განვლილი ორი წელი ჩვენს იდეურ ცხოვრებაში ხასიათდება მთელი პარტიული პროპაგანდის გარდაქმნის შესანიშნავი შედეგებით, მთელი იდეოლოგიური ფრონტის ძირეულად გარდაქმნით. ამ დადგენილებამ მილიონობით ადამიანებს ჩაუნერგა თავისი თავისადმი რწმენა, იმის რწმენა, რომ მათ ისევე წარმატებით შეუძლიათ დაეუფლონ ბოლშევიზმის თეორიას, როგორც მეცნიერების სხვა დარგებს.

საკ. კ. პ. (ბ) ც. კ-ის ისტორიული დადგენილების შემდეგ წიგნზე დამოუკიდებელი მუშაობა ძირითად მეთოდად გადაიქცა. ხელმძღვანელი კადრები, საბჭოთა ინტელიგენცია წარმატებით ეუფლებიან მარქსიზმ-ლენინიზმს და ახდენენ თავიანთი თეორიული ჩამორჩენილობის ლიკვიდაციას.

საქართველოს კომუნისტური პარტიის (ბ) ორგანიზაციებმა სერიოზული მუშაობა ჩაატარეს საკ. კ. პ. (ბ) ც. კ-ის 1938 წლის 14 ნოემბრის დადგენილების ცხოვრებაში გასატარებლად. ორი წლის გამოცდილებამ დაგვანახვა, რომ მთავარია პარტიული პროპაგანდისადმი ხელმძღვანელობის ცენტრალიზაცია. ფართო გაქანებამიღო ლექციურმა პროპაგანდამ. წრეობრივი მუშაობა მინიმუმამდე დავიდა. თუ დადგენილების გამოქვეყნებამდე საქართველოში ითვლებოდა 2360 წრე, სადაც ირიცხებოდა 40.000-მდე მსმენელი, ახლა წრეების რიცხვი უდრის 658, მსმენელთა რაოდენობა კი—8.408.

ცხადია, რომ ხელმძღვანელი კადრების დიდი უმრავლესობა საკ. კ. პ. (ბ) ისტორიას და მარქსიზმ-ლენინიზმის თეორიას სწავლობს ინდივიდუალურად, წიგნზე დამოუკიდებლად მუშაობის წესით. კადრების თეორიით შეიარაღების ასეთმა მეთოდმა პარტიული ორგანიზაციების წინაშე დააყენა აუცილებლობა ლექციების მოწყობისა, როგორც დახმარების ერთერთი საშუალებისა, და ამიტომაც სალექციო მუშაობამ, ზემოთალნიშნული დადგენილების შემდეგ, მეტად ფართო ხასიათი მიიღო.

1939 წლის განმავლობაში საქ. კ. პ. (ბ) ქალაქკომებმა და რაიკომებმა სხვადასხვა თემებზე ჩაატარეს სულ 8.145 ლექცია, რომლებსაც დაესწრო 379.642 კაცი. 1940 წლის სამი კვარტალის განმავლობაში კი ჩატარებულია 8.926 ლექცია, რომლებსაც დაესწრო 543.795 კაცი. გარდა ამისა, ქალაქკომებისა და რაიკომების მოთხოვნით საქ. კ. პ. (ბ) ცენტრალური კომიტეტის ლექტორთა ჯგუფის მიერ 1939 და 1940 წლების განმავლობაში ადგილებზე ჩატარებულია 1252 ლექცია.

ლექციები ტარდებოდა არა მარტო ჩვენი პარტიის ისტორიაზე, არამედ თეორიისა და მიმდინარე პოლიტიკის უმნიშვნელოვანეს საკითხებზე. თემატიკის თვალსაზრისით 1940 წლის განმავლობაში ჩატარებული ლექციები იძლევიან შემდეგ სურათს: საკ. კ. პ. (ბ) ისტორიაში წაკითხულია 4.939 ლექცია, ფილოსოფიაში — 743, საერთაშორისო მდგომარეობაზე—1053 და სხვადასხვა—2073.

საკ. კ. პ. (ბ) ც. კ-ის 1938 წლის 14 ნოემბრის დადგენილების შესაბამისად საქართველოს ყველა ქალაქებსა და რაიონებში უკანასკნელ ხანებში სისტემატურად ტარდება საჯარო ფასიანი ლექციები. მარტო მე-3 კვარტალში ჩატარებულია 97 ფასიანი ლექცია, რომლებსაც დაესწრო 33.673 კაცი.

მოყვანილი ციფრები გარკვეულად ლაპარაკობენ თვალსაჩინო წარმატებებზე პროპაგანდის დარგში, ლაპარაკობენ იმაზე, რომ ხელმძღვანელი კადრები გულმოდგინედ სწავლობენ თეორიას. პარტიული პროპაგანდის პრაქტიკაში ლექციები გადაიქცნენ ყოველდღიურ მოვლენად. კვალიფიციური ლექციები ფართოდ იზიდავენ მსმენელებს.

იქ, სადაც პროპაგანდის საქმეს ქალაქკომების და რაიკომების მდივნები ყოველდღიურად ხელმძღვანელობენ, პროპაგანდის ხარისხი სათანადო სიმაღლეზე დგას.

მნიშვნელოვნად გაუმჯობესეს პარტიული პროპაგანდა თბილისის პარტიულმა ორგანიზაციებმა. თბილისის ისტორიული ადგილები, რომლებიც დაკავშირებული არიან ამხანაგ სტალინის ცხოვრებასა და რევოლუციურ მოღვაწეობასთან და რომლებიც რესტავრირებულ იქნენ ამხანაგ ლ. პ. ბერიას ინიციატივით, სულ უფრო და უფრო იპყრობენ მთელი საბჭოთა კავშირის მშრომელთა ყურადღებას. ეს ისტორიული ადგილები გადაიქცნენ ბოლშევიზმის მგზნებარე იდეების პროპაგანდის მნიშვნელოვან კერებად. ისინი დიდ დახმარებას უწევენ ჩვენს კადრებს რევოლუციური თეორიის დაუფლების საქმეში.

თბილისში, ისე როგორც ყველგან, დიდი პოპულარობით სარგებლობს ლექციები მარქსიზმ-ლენინიზმის საკითხებზე. საქ. კ. პ. (ბ) თბილისის კომიტეტის მიერ 14 ნოემბრის დადგენილების შემდეგ დღემდე ჩატარებულია 2.080 ლექცია, რომელსაც დაესწრო 182.359 კაცი. ასევე დიდი პოპულარობით სარგებლობს ფასიანი ლექციები. დღემდე ფასიანი ლექცია ჩატარდა 16. ისინი მოისმინა 9.030 კაცმა. ლექციებს თბილისში კითხულობენ მაღალკვალიფიციური კადრები: სსრ კავშირის აკადემიის წევრ-კორესპონდენტი პროფ. ხაჭაპურიძე, პროფესორები გოგიბერიძე, ბაქრაძე, ათაბეგოვი, ტალახაძე, ლექტორები ლუდვიგოვი, ნიკიტენკო და სხვ.

გაუმჯობესდა პარტიული კაბინეტებისა და კეცხოველის სახლის მუშაობა. მარტო კეცხოველის სახლში შიმდინარე წელს წაკითხულ იქნა 47 ლექცია. ლექცია იკითხება პარტისტორიის ყველა პერიოდზე და საერთაშორისო საკითხზე.

თბილისის პარტიულმა, საბჭოთა და სამეურნეო მუშაკებმა მტკიცედ მოჰკიდეს ხელი მარქსიზმ-ლენინიზმის თეორიის შესწავლას. საქ. კ. პ. (ბ) თბილისის 26 კომისრის სახ. რაიკომის კადრების განყოფილების გამგემ ამხ. გოგიტიძემ ჯერ კიდევ გასულ წელს დაამთავრა „მოკლე კურსის“ შესწავლა. ის ამჟამად მუშაობს პირველ წყაროებზე, საქ. კ. პ. (ბ) თბილისის კიროვის სახ. რაიკომის ინსტრუქტორმა ამხ. პაპუნაშვილმა „მოკლე კურსის“ შესწავლასთან ერთად დაამუშავა ლენინის „რა ვაკეთოთ?“, „სახელმწიფო და რევოლუცია“, სტალინის „მარქსიზმი და ნაციონალურ - კოლონიალური საკითხი“ და სხვ.

თბილისში მნიშვნელოვანი მუშაობა ტარდება ხელმძღვანელი კადრების კულტურული ჰორიზონტის გასაფართოებლად. საქ. კ. პ. (ბ) თბილისის კომიტეტის ბიუროს გადაწყვეტილებით ამჟამად თბილისის ხელმძღვანელი პარტიული აქტივისათვის ტარდება ციკლი ლექციებისა, რომელთა მიზანია შეიარაღონ აქტივი წარმოების ეკონომიკის საკითხების კოდნით. ლექცია ტარდება თვეში 4-ჯერ.

პარტიული პროპაგანდის ახლებურად გარდაქმნის დარგში სერიოზული მიღწევები აქვთ აფხაზეთის, სამხრეთ-ოსეთის და მთელრიგ რაიონის პარტიულ ორგანიზაციებს. საქ. კ. პ. (ბ) ფოთის საქალაქო კომიტეტი სერიოზული მზრუნველობით აწყობს სალექციო მუშაობას. 1940 წლის 1 ნოემბრამდე ჩატარებულია 574 ლექცია, რომლებსაც დაესწრო 50.395 მსმენელი. ქალაქკომს ჰყავს ორი შტატიანი და 12 შტატგარეშე ლექტორი. ლექტორთა ჯგუფი სისტემატურად იკრიბება თათბირებზე, რომლებზეც ხდება ლექციების გარჩევა. ლექციების ხარისხის გაუმჯობესებას იმანაც შეუწყო ხელი, რომ ქალაქკომი ბიუროზე პერიოდულად ისმენს ინფორმაციას ცალკეული ლექტორების მიერ წაკითხულ ლექციების შესახებ.

ქალაქკომის პირველი მდივანი ამხ. გაბუნია ხშირად ესაუბრება ამხანაგებს იმის შესახებ, თუ როგორ მიდის მათი პოლიტიკური თვითგანვითარების საქმე. ამან დააფიქრა და გამოაფხიზლა ბევრი ამხანაგი, რომელიც უდარდელობას იჩენდა თეორიული ჩამორჩენილობის ლიკვიდაციისადმი. მშრომელთა დეპუტატების ფოთის რაისაბჭოს აღმასკომის მიწათმოქმედების განყოფილების გამგე ამხ. ჯანუაშვილი „მოკლე კურსს“ არ კითხულობდა. ამხ. გაბუნია მას ესაუბრა ივლისში, მისცა სათანადო მითითება და ახლა ამხ. ჯანუაშვილი სერიოზულად სწავლობს „მოკლე კურსს“.

ფოთში მასობრივ ხასიათს იღებს ხელმძღვანელი კადრების მიერ „მოკლე კურსის“ შესწავლის დამთავრება და მარქსიზმ-ლენინიზმის კლასიკოსების ძირითადი წყაროების შესწავლაზე გადასვლა. რუსული ენისა და ლიტერატურის მასწავლებელს ამხ. ნ. დიდრას საუკეთესოდ აქვს შესწავლილი „მოკლე კურსის“ 12 თავი. მან შეისწავლა აგრეთვე „კომუნისტური მანიფესტი“, ლენინის შრომა „რა ვაკეთოთ?“, ამავე დროს აამაღლა კვალიფიკაცია, მიმდინარე წელს დაამთავრა პედაგოგიური ინსტიტუტი.

ქალაქკომის - პროპაგანდისა და აგიტაციის განყოფილების ინსტრუქტორს ამხ. ვ. ჯალალანიას დამთავრებული აქვს „მოკლე კურსის“ შესწავლა, წაიკითხა ლენინის ნაშრომები: „კაპიტალიზმის განვითარება რუსეთში“, „რანი არიან „ხალხის მეგობრები“ და როგორ ომობენ ისინი სოციალ-დემოკრატების წინააღმდეგ“, პლეხანოვის „ისტორიაზე მონისტური შეხედულების განვითარების შესახებ“. იგი კარგად ერკვევა საერთაშორისო საკითხებშიაც.

მაგრამ აქვე საჭიროა აღვნიშნოთ, რომ ზოგიერთი პარტიული ორგანიზაცია ჯერ კიდევ სუსტად მუშაობს პროპაგანდის დარგში. არის შემთხვევა, როდესაც რაიკომების და პირველადი ორგანიზაციების ზოგიერთი მდივნები პროპაგანდის საქმეს მეორეხარისხოვან მუშაკებს მიანდობენ ხოლმე და პირადად არ ზრუნავენ იმაზე, თუ როგორ მიდის ხელმძღვანელი კადრების იდეურ-პოლიტიკური მომზადების საქმე.

პროპაგანდის დარგში სუსტი მუშაობის მაგალითს იძლევა საგარეჯოს რაიონი. აქ სალექციო მუშაობის თემატიკისა და გეგმის შედგენის დროს მხედველობაში არ არის მაღებული მოთხოვნილება ადგილებიდან. ამ საქმეში სუსტად მონაწილეობენ ლექტორები და კონსულტანტები. რაიკომი არ ამოწმებს გეგმის შესრულებას, გეგმა კი არცერთ თვეში არ არის შესრულებული. 1940 წ. 1 იანვრიდან 1 ნოემბრამდე გეგმის მიხედვით უნდა ჩატარებულიყო 250 ლექცია, ფაქტიურად ჩატარდა 136. როგორც წესი, ლექციებს ლექტორთა ჯგუფში არ იხილავენ. 28 ლექციიდან მხოლოდ ხუთი განიხილე

„საკ. კ. პ. (ბ) ისტორიის მოკლე კურსის“ გამოშვებასთან დაკავშირებით პარტიული პროპაგანდის დაყენების შესახებ“ საკ. კ. პ. (ბ) ცენტრალური კომიტეტის დადგენილების გამოქვეყნების ორი წლისთავი

პარტიული პროპაგანდის შემდგომი აღმავლობისათვის

მარქსიზმ-ლენინიზმის პროპაგანდა ინსტიტუტში

საკ. კ. პ. (ბ) ცენტრალური კომიტეტის 14 ნოემბრის დადგენილებით უმაღლეს სასწავლებლებში მარქსისტულ-ლენინური თეორიის სწავლება აგებულ იქნა „საკ. კ. პ. (ბ) ისტორიის მოკლე კურსის“ ღრმად შესწავლის საფუძველზე. ამ ორი წლის განმავლობაში ჩვენს ინსტიტუტშიაც ბევრი რამ გაკეთდა მარქსიზმ-ლენინიზმის პროპაგანდის დარგში.

ჩვენ განსაკუთრებულ ყურადღებას ვაქცევდით სტუდენტების მიერ მარქსისტულ - ლენინური თეორიის დამოუკიდებლად შესწავლას. ამ მიზნით არსებითად გარდაქმენით სემინარების მუშაობა, სემინარის წინ, როგორც წესი, ლექტორები ატარებენ ინდივიდუალურ კონსულტაციას. გამოიძახებენ ცალკეულ ჯგუფებს და ესაუბრებიან მათ თეორიულ საკითხებზე. სტუდენტები ვალდებული არიან მარქსიზმ-ლენინიზმის კლასიკოსთა ცალკეულ ნაშრომებზე შეადგინონ კონსპექტი. ზოგიერთ სანიმუშო კონსპექტს ვიხილავთ სპეციალურად სტუდენტებთან ერთად.

სტუდენტთა ინდივიდუალური მეცადინეობისათვის ინსტიტუტში მოწყობილი გვაქვს მარქსიზმ - ლენინიზმის კაბინეტი, სადაც ყოველდღიურად ტარდება ინდივიდუალური და ჯგუფური კონსულტაციები. აქვე არის თვალსაჩინო ხელსაწყოების გამოფენა. დიდ დახმარებას უწევენ სტუდენტობას აგრეთვე თემატიური ექსკურსიები, რომლებსაც ჩვენ სისტემატურად ვაწყობთ ვ. ი. ლენინის მუზეუმის თბილისის ფილიალში.

ყოველივე ამის შედეგად საგრძნობლად გაიზარდა მარქსიზმ - ლენინიზმის ათვისების ხარისხი, სტუდენტები ახლა ხალისით და უკეთ სწავლობენ თეორიას. ისინი გრძნობენ, რომ მარქსისტულ - ლენინური თეორიის დაუფლება წარმოადგენს საბჭოთა სტუდენტების უმნიშვნელოვანეს ამოცანას. უამისოდ არ შეიძლება გადაწყდეს მაღალკვალიფიციური კადრების მომზადების საკითხი. სტუდენტებს შორის მარქსიზმ-ლენინიზმის დაუფლების საქმეში განირჩევიან ამხ. ვაშაკიძე, ვასაძე, კვასხვაძე (ლიტერატურის ფაკულტეტი), მირიანაშვილი, ლაპაიშვილი (ისტორიის ფაკულტეტი), ზარიძე (საბუნებისმეტყველო ფაკულტეტი) და სხვ.

საგრძნობლად გაუმჯობესდა ლექციების ხარისხიც. ლექციები იკითხება მაღალ იდეურ-პოლიტიკურ დონეზე.

ჩვენს ინსტიტუტს ჰყავს მარქსიზმ-ლენინიზმის კარგი ლექტორები, რომლებიც სტუდენტებში ავტორიტეტით სარგებლობენ. ასეთებია: ე. ბურჭულაძე, ნ. პაიჭაძე, ა. პრიმო და სხვ.

მარქსიზმ-ლენინიზმის კათედრა განსაკუთრებულ ყურადღებას აქცევდა ლექციების იდეურ-პოლიტიკურ დონეს. ამასთან ერთად ყურადღებას ვამახვილებდით ლექციებას კითხვის ფორმებზე, ლექტორის ენის გამომუშავებაზე. ჩვენ ვაწყობთ ლექტორების ურთიერთგამოცდილების გაზიარებას. ლექტორები ესწრებიან ერთმანეთის ლექციებზე; გარდა ამისა, ვაწარმოებთ წაკითხული ლექციების სტენოგრაფიულ ჩაწერას და შემდეგ მათ განხილვას კათედრაზე.

მაგრამ ამასთან ერთად ჩვენს მუშაობაში ადგილი აქვს ნაკლოვანებებსაც. ზოგიერთ შემთხვევაში ლექტორი ლექციებზე მოუმზადებელი მოდის, ლექცია იკითხება დაბალ იდეურ-პოლიტიკურ დონეზე, ადგილი აქვს გაუბრალოებას. ზოგიერთი ლექტორის არსებითი ნაკლი მდგომარეობს იმაში, რომ ისინი დაუფლებული არ არიან ფილოსოფიას, ღრმად ვერ იჭრებიან საკითხებში და ამიტომ უძნელდებათ „მოკლე კურსის“ სწავლება. ისინი დაუფლებული არ არიან მონათესავე მეცნიერებებს, რომელთაც უშუალო კავშირი აქვთ მარქსიზმ-ლენინიზმთან.

მარქსიზმ-ლენინიზმის კათედრამ გადაჭრით უნდა გაუმჯობესოს მუშაობა. ყველაფერი უნდა გავაკეთოთ იმისათვის, რომ ჩვენი სტუდენტობა შევაიარაღოთ ყველაზე მოწინავე მეცნიერებით — მარქსიზმ-ლენინიზმით, როგორც ამას მოითხოვს საკ. კ. პ. (ბ) ცენტრალური კომიტეტის 1938 წლის 14 ნოემბრის ისტორიული დადგენილება.

შ. ძინძლაძე

მუშკინის სახელობის თბილისის სამასწავლებლო ინსტიტუტის მარქსიზმ-ლენინიზმის კათედრის გამგე.

ბოღშევიზმის დაუფლება — შეძენის საქმეა

საკ. კ. პ. (ბ) ცენტრალური კომიტეტის 1938 წლის 14 ნოემბრის ისტორიულმა დადგენილებამ „საკ. კ. პ. (ბ) ისტორიის მოკლე კურსის“ გამოშვებასთან დაკავშირებით „პარტიული პროპაგანდის დაყენების შესახებ“ გამანადგურებელი ლახვარი ჩასცა იმ კუსტარულობასა და არაორგანიზებულობას, რასაც ადგილი ჰქონდა პროპაგანდის საქმეში.

მარქსისტულ - ლენინური თეორიის ღრმად შესწავლის საქმეს მძლავრი სტიმული მისცა დიდი **სტალინის** ისტორიულმა მოხსენებამ საკ. კ. პ. (ბ) XVIII ყრილობაზე. პარტიულმა და არაპარტიულმა ბოლშევიკებმა ენერგიულად და სისტემატურად დაიწყეს მუშაობა მარქსისტულ - ლენინური თეორიის შესწავლისათვის. დიდად გაიზარდა მოთხოვნილება ლექციებზე, აუდიტორია უფრო აქტიური გახდა და სხვა. პრაქტიკამ გაამართლა ისეთი ფორმა დახმარებისა წიგნზე დამოუკიდებლად მომუშავე ამხანაგებისათვის, როგორიცაა ჯგუფური და ინდივიდუალური კონსულტაცია.

ამ მხრივ საქ. კ. პ. (ბ) თბილისის კომიტეტის ლ. კეცხოველის სახელობის პარტიული პროპაგანდის სახლი სათანადო მუშაობას ატარებს. ყოველთვიურად 20-25 ჯგუფური კონსულტაციის ჩატარების გარდა, იგი დახმარებას უწევს ცალკეულ ორგანიზაციებს თეორიული კონფერენციების მოწყობის საქმეში. ამასთან ერთად ამ სახლში მიმდინარეობს ინდივიდუალური კონსულტაციები. აღსანიშნავია, რომ უკანასკნელ პერიოდში ინდივიდუალურ კონსულტაციაზე გამოცხადებული ამხანაგების რიცხვი გაიზარდა. მაგალითად, თუ 1939 წლის დეკემბერში გამოცხადებულთა რიცხვი უდრიდა 28 კაცს თვითეულ კონსულტანტზე, მიმდინარე წლის მარტში ეს რიცხვი ავიდა 40 კაცამდე, ოქტომბერში კი — 60 კაცამდე. პარტპროპაგანდის სახლის სისტემატური სტუმრები არიან ამხანაგები: ა. ფერაძე (ავჭალის შუშის ქარხნის ინჟინერი), ა. თვალჭრელიძე (საქ. შინსახკომის პოლიტგანყოფილება), შ. გოცირიძე, შ. ლორთქიფანიძე (ქალაქის პირველი საავადმყოფოს მეცნიერმუშაკები), პროფ. ა. დიდებულიძე (საქ. კიროვის სახელობის ინდუსტრიული ინსტიტუტი) და სხვ.

სტალინური ცენტრალური კომიტეტის ისტორიული დადგენილების შემდეგ „საკ. კ. პ. (ბ) ისტორიის მოკლე კურსის“ დამოუკიდებლად შემსწავლელ ამხანაგებთან პარტიული ხელმძღვანელი ამხანაგების საუბარს უდიდესი მნიშვნელობა აქვს. დახმარების და კონტროლის აღნიშნული ფორმა ზრდის პასუხისმგებლობას, ავლენს მეტს ინიციატივას მარქსიზმ-ლენინიზმის წარმატებით დაუფლებისათვის.

თბილისის ორჯონიკიძის სახელობის რაიონის პარტიულ და სამეურნეო აქტივთან ინდივიდუალურმა საუბარმა ნათელი გახადა, თუ როგორ მეცადინეობენ ამხანაგები მარქსისტულ - ლენინური თეორიის შესწავლისათვის. გამოირკვა, რომ მთელმა რიგმა ამხანაგებმა საუკეთესოდ შეისწავლეს „საკ. კ. პ. (ბ) ისტორიის მოკლე კურსი“ და ამჟამად ისინი მუშაობენ მარქსიზმ-ლენინიზმის კლასიკოსთა ნაშრომებზე. ეს ამხანაგებია: პ. ბერიშვილი, მ. ახობაძე, მ. კუპატაძე, მახარაძე და სხვ.

მაგრამ ყველა როდი მუშაობს ასე. ჯერ კიდევ არიან ისეთი ამხანაგები, რომლებიც სუსტად მუშაობენ „საკ. კ. პ. (ბ) ისტორიის მოკლე კურსის“ შესწავლისათვის. მაგალითად, თბილისის აბრეშუმსაქსოვი ფაბრიკის დირექტორის მოადგილე ამხ. ს. ალექსიშვილთან ამხანაგური საუბრის დროს გამოირკვა, რომ ის სათანადოთ არ მეცადინეობს თავისი იდეურ-პოლიტიკური დონის ამაღლებისათვის. ასევე სუსტად მეცადინეობენ თავიანთ თავზე ამხანაგები: ტოროსიანი (თბილისის მე-78 საშუალო სკოლის დირექტორი), აბრამიშვილი (ორჯონიკიძის სახელობის რაისაბჭოს აღმასკომის საფინანსო განყოფილების გამგე).

პარტიულმა ორგანიზაციებმა ამ მეტად მნიშვნელოვან, პოლიტიკურ საქმეს — ბოლშევიზმის დაუფლების საქმეს განსაკუთრებული ყურადღება უნდა მიაქციონ. ამოცანა იმაში მდგომარეობს, რომ კიდევ უფრო განვავითაროთ ინტერესი მარქსისტულ-ლენინური თეორიის შესწავლისადმი, გავაცნოთ ბოლშევიზმის დაუფლების მთელი მნიშვნელობა, მთელი პოლიტიკური აუცილებლობა, რათა თვით პარტიული ორგანიზაციების ატმოსფერომ აგრძნობინოს კომუნისტებს პასუხისმგებლობა თავისი იდეურ-პოლიტიკური დონის ამაღლებისათვის, ბოლშევიზმის გმირული ბრძოლის ისტორიის შესწავლისათვის.

ვ. იმედაშვილი

საქ. კ. პ. (ბ) თბილისის კომიტეტის ლ. კეცხოველის სახელობის პარტიული პროპაგანდის სახლის კონსულტანტი.

ხელმძღვანელი კადრების იდეური გამოწრთობისათვის

დღეს ყველასათვის ცნობილია, რომ მარქსიზმ-ლენინიზმის თეორია ჩვენ გვაიარაღებს პრაქტიკული მოქმედებისათვის, გვინერგავს გამარჯვების რწმენას დასახული მიზნის განხორციელებაში. მარქსისტულად განათლებულ ადამიანს ყველაზე უკეთ და ყველაზე ადრე შეუძლია შეამჩნიოს ახალი ცხოვრებაში, ცხოვრების ყოველ მოვლენას გაუკეთოს ანალიზი და ამის საფუძველზე დასახოს მოქმედების სწორი გეგმა კონკრეტულ პირობებთან შეფარდებით. „...მარქსიზმ-ლენინიზმის შესწავლის დროს, — ამბობდა ამხანაგი მ. ი. კალინინი, — უმთავრესია შევამოწმოთ ჩვენი თავი იმ საკითხების გადაწყვეტისადმი მიდგომაში, რომლებიც დღეს, ამჟამად დგანან დღის წესრიგში ცხოვრების სხვადასხვა დარგში“.

ბოლშევიზმის თეორიიდან ცალკეული ფორმულების და დებულების გაზეპირება ჯერ კიდევ როდი ნიშნავს იმას, რომ უკვე დაეუფლე მარქსიზმ-ლენინიზმის დედაარსს. ჩვენში, სამწუხაროდ, ჯერ კიდევ არიან ადამიანები, რომლებსაც თავი მოაქვთ ოვიანთი ღრმა ცოდნით, მაგრამ პრაქტიკული საკითხების გადაწყვეტის დროს ისინი იბნევიან, ვერ იჩენენ პრინციპულობას. ჩვენ, რასაკვირველია, მარქსიზმ-ლენინიზმის თეორიის ასეთ დაუფლებაზე არ ვლაპარაკობთ.

რას გულისხმობს მარქსიზმ-ლენინიზმის შემოქმედებითი დაუფლება? ეს უპირველეს ყოვლისა ამ თეორიის პრაქტიკაში გამოყენების უნარს გულისხმობს. ჩვენს რაიონში ცოტანი როდი არიან ისეთი ხელმძღვანელი ამხანაგები, რომლებმაც დაამთავრეს „საკ. კ. პ. (ბ) ისტორიის მოკლე კურსის“ შესწავლა და ამას შედეგად გონივრულად ხელმძღვანელობენ მინდობილ საქმეს. მათ შესწევთ უნარი სწორად გაანაწილონ კადრები, შეისწავლონ ყოველდღიური ცხოვრება, შეამჩნიონ მასში ახალი, ასეთი ხელმძღვანელები ყოველთვის ყველაზე ადრე ანზოგადებენ მასების ინიციატივას და ხელს უწყობენ მის გავრცელებას.

„კავტრანსპროექტის“ პარტბიუროს მდივანმა ამხ. კისაინმა წარმატებით შეისწავლა „საკ. კ. პ. (ბ) ისტორიის მოკლე კურსი“, და აი გრძნობთ, თუ რა კარგად ხელმძღვანელობს ის პირველადს ორგანიზაციას. აქ დროულად გადმოიღეს ლენინგრადის პარტიული ორგანიზაციის გამოცდილება შრომისადმი კომუნისტური დამოკიდებულების საკითხის პარტიულ კრებებზე განხილვის შესახებ. აგრეთვე დროზე ჩასჭიდეს ელი სხვა კარგ თაოსნობას, რომელსაც მოწინავე ორგანიზაციები იძლევიან. მარქსისტულ-ლენინურ თეორიის დაუფლებაში პარტბიუროს მდივანს ბაძავენ ამავე ორგანიზაციის წევრები ინჟ. ფარადაშვილი, ინჟ. მიხაილოვი და სხვ., რომლებიც დაუღალავად სწავლობენ მარქსისტულ-ლენინურ თეორიას.

მაუდის ფაბრიკაში საამქროს უფროსმა ამხ. ნოვიკმა დაამთავრა „საკ. კ. პ. (ბ) ისტორიის მოკლე კურსის“ შესწავლა, ამჟამად სწავლობს მარქსიზმ-ლენინიზმის კლასიკოსთა შრომებს. მარქსისტულ-ლენინური თეორიის დაუფლება დაეხმარა ამხ. ნოვიკს, გაეუმჯობესებინა საამქროსადმი ხელმძღვანელობა. ის დროზე ამჩნევს ყოველ ნაკლს, მუშაობის პროცესში სწავლობს ადამიანებს და მართებულად ანაწილებს მათ. ყოველივე ეს დიდ ეფექტს იძლევა მუშაობაში.

„საკ. კ. პ. (ბ) ისტორიის მოკლე კურსის“ შესწავლა არ ნიშნავს, რომ ჩვენ ამით დავამთავრეთ თეორიის შესწავლა. ჩვენი ხელმძღვანელი მუშაკები ყოველმხრივად განათლებული ადამიანები უნდა გახდნენ. ამას მოითხოვს საკ. კ. პ. (ბ) ცენტრალური კომიტეტის 14 ნოემბრის დადგენილება, რომლის ორი წლისთავს დღეს აღვნიშნავთ. ჩვენი ხელმძღვანელი კადრები, რომელთათვისაც უპირველეს ყოვლისა გათვალისწინებულია საკ. კ. პ. (ბ) ისტორიის სტალინური სახელმძღვანელო, დაუფლებული უნდა იყვნენ მაღალ კულტურას, რომ მართებულად, სწორად გაუძღვნენ საქმეს. ამოცანა იმაში მდგომარეობს, რომ დიფერენცირებულად მოვაწყოთ ხელმძღვანელი კადრების სწავლება, ხელი შევუწყოთ მათს იდეურ ზრდას.

ი. კერესელიძე

საქ. კ. პ. (ბ) თბილისის ორგ. სტალინის სახელობის რაიკომის პროპაგანდისა და აგიტაციის განყ. გამგე.

საქ. კ. პ. (ბ) თბილისის ორგანიზაციის კიროვის რაიკომის პარტკაბინეტის კონსულტანტი შ. კობერიძე ატარებს ჯგუფურ კონსულტაციას პარტაქტივისათვის. *ფოტო რ. აკოფოვისა.*

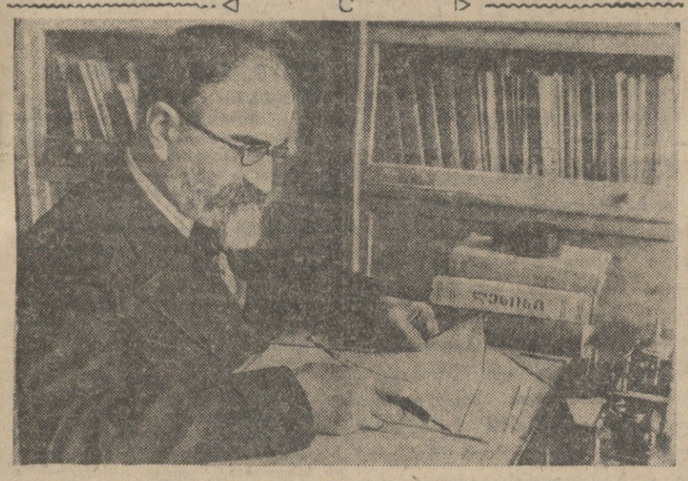

აკადემიკოსი ივანე ბერიტაშვილი ამზადებს მოხსენებას თემაზე: ენგელსის წერილის „შრომის როლი მაიმუნის გადაადამიანების პროცესში“ — თანამედროვე განხილვა. მოხსენების მომზადებისათვის ხელმძღვანელობს „საკ. კ. პ. (ბ) ისტორიის მოკლე კურსიდან“ და მარქსიზმის კლასიკოსთა ნაშრომებიდან. მოხსენება წაკითხული იქნება სტალინის სახელობის სახ. უნივერსიტეტში, ენგელსის დაბადებიდან 120 წლისთავზე. ფოტო რ. აკოფოვისა.

შევაიარაღოთ ჩვენი კადრები მარქსიზმ-ლენინიზმით

ჩხარის პარტიულმა ორგანიზაციებმა მტკიცედ მოჰკიდეს ხელი პარტიული პროპაგანდის გარდაქმნას საკ. კ. პ. (ბ) სტალინური ც. კ-ის 14 ნოემბრის დადგენილების საფუძველზე. „საკ. კ. პ. (ბ) ისტორიის მოკლე კურსს“ დამოუკიდებლად სწავლობს პარტიულ და არაპარტიულ ბოლშევიკთა დიდი უმეტესობა. ამასთან ერთად რაიკომმა მსურველთათვის მოაწყო ორი წრე ძირეული რგოლისათვის და ერთიც საშუალო რგოლისათვის, რომელშიაც გაერთიანდა 75 ამხანაგი. ძირეული რგოლის ორმა წრემ უკვე დაამთავრა მისთვის გათვალისწინებული სასწავლო პროგრამა. წრის მსმენელთა გამოშვება უკვე მოხდა, ბევრი მათგანი დამოუკიდებლად სწავლობს „საკ. კ. პ. (ბ) ისტორიის მოკლე კურსს“.

თეორიის დამოუკიდებლად შესწავლას ენერგიულად მოჰკიდა ხელი სოფელ რუთითის არასრულ საშუალო სკოლის მასწავლებელმა, პარტიის წევრმა ამხ. ა. ერგემლიძემ. მან უკვე მთლიანად შეისწავლა „საკ. კ. პ. (ბ) ისტორიის მოკლე კურსი“. აგრეთვე ლენინის შრომები „რანი არიან „ხალხის მეგობრები“ და როგორ ომობენ ისინი სოციალ-დემოკრატების წინააღმდეგ“, „ნაბიჯი წინ, ორი ნაბიჯი უკან“, „რა ვაკეთოთ?“ და სხვ. ამხ. ერგემლიძე სისტემატურად ესწრება ლექციებს.

რაიონულ გაზეთ „ჩხარის კოლმეურნის“ რედაქციის ლიტერატურულმა მუშაკმა, საკ. კ. პ. (ბ) წევრობის კანდიდატმა ამხ. ო. კახიძემ შეისწავლა „საკ. კ. პ. (ბ) ისტორიის მოკლე კურსის“ ყველა თავი, ამასთან ერთად ამხ. კახიძე გაეცნო ლენინის შრომებს „რა ვაკეთოთ?“, „ნაბიჯი წინ, ორი ნაბიჯი უკან“, „სოციალ - დემოკრატიის ორი ტაქტიკა დემოკრატიულ რევოლუციაში“ და სხვ.

პარტისტორიის შესწავლა დაამთავრეს: სოფ. თეზის მოლოტოვის სახელობის კოლმეურნეობის თავმჯდომარემ, საკ. კ. პ. (ბ) წევრმა ამხ. ი. სახეჩიძემ. სოფელ ძევრის ტერიტორიული პირველადი პარტორგანიზაციის მდივანმა ამხ. ო. ბერიკაძემ, სოფელ თერჯოლის საშუალო სკოლის მასწავლებელმა სონა მეფარიძემ.

პარტრაიკომი სისტემატურ დახმარებას უწევს წიგნზე დამოუკიდებლად მომუშავე ამხანაგებს ლექციებისა და კონსულტაციების ჩატარებით, 1939-40 წლის განმავლობაში რაიონში ჩატარებულ იქნა 303 ლექცია, რომლებსაც დაესწრო 20.785 კაცი.

ლექციების ჩატარების საქმეში დიდი დახმარება გაგვიწია საქ. კ. პ. (ბ) ც. კ-ის პროპაგანდისა და აგიტაციის განყოფილებამ კვალიფიციური ლექტორების გამოგზავნით. ამ მხრივ განსაკუთრებით აღსანიშნავია ამხ. ბიწაძის ლექცია თემაზე „ბურჟუაზიულ-დემოკრატიული რევოლუციის სოციალისტურ რევოლუციაში გადაზრდის ლენინური თეორია“, გ. ბრეგაძის „საერთაშორისო მდგომარეობის შესახებ“, აღლაძის — „საბჭოთა პატრიოტიზმი“, ესაიაშვილის — „ლენინისა და სტალინის როლი მეცნიერული წინასწარხედვის შესახებ“, შავდიასი — „იდეის როლი საზოგადოების განვითარებაში“, გუგუჯაძის — „კომუნიზმის მშენებლობის შესახებ ერთ ქვეყანაში“ და სხვ.

პარტიის რაიკომი სათანადო დახმარებას უწევს „საკ. კ. პ. (ბ) ისტორიის მოკლე კურსის“ დამოუკიდებლად მუშმყოფელ ამხანაგებს არა მარტო ლექციებისა და კონსულტაციების მოწყობით, არამედ უწევს კონტროლს კომუნისტების იდეურ განვითარებას, თვალყურს ადევნებს იმას, თუ როგორ ასრულებენ ისინი საწესდებო მოვალეობას, მართავს წიგნზე დამოუკიდებლად მომუშავე ამხანაგების თათბირებს, აწარმოებს მათთან ამხანაგურ საუბრებს იმის შესახებ, თუ რა დახმარება ესაჭიროება მათ.

მიუხედავად იმისა, რომ რაიონში პარტიულ და არაპარტიულ ბოლშევიკთა დიდი უმეტესობა მონდომებით სწავლობს თეორიას, რაიონში მოიპოვებიან ცალკეული ამხანაგები, რომლებიც ნაკლებად მუშაობენ თავიანთ თავზე. მათ დღემდე ვერ გაუგიათ, რომ ნებაყოფლობითია მხოლოდ შესწავლის მეთოდის არჩევა, იმას არჩევა, თუ რომელი ფორმა უფრო აინტერესებს მსმენელს, და დაიკიდეს, რომ მარქსიზმ-ლენინიზმის დაუფლება ყველა ბოლშევიკის მოვალეობაა. ყველაზე სამწუხარო ის არის, რომ რაიონის ზოგიერთი პასუხისმგებელი მუშაკიც კი დღემდე სერიოზულად არ შესდგომია „საკ. კ. პ. (ბ) ისტორიის მოკლე კურსის“ შესწავლას.

საილუსტრაციოდ მოვიყვანოთ რამდენიმე დამახასიათებელი მაგალითი: პარტიის წევრი, რაიმიწგანის სუბტროპიკულ კულტურათა უფროსი აგრონომი ამხ. ვ. ლომოაძე ძალიან სუსტად ერკვევა პარტისტორიის საკითხებში. ამის ძირეზად ლომოაძე ასახელებს იმას, რომ „დატვირთულია“ სამეურნეო საქმიანობით და სწავლისათვის დრო არა რჩება. სტამბის დირექტორთან, პარტიის წევრ ამხ. გ. შუბაშვილთან საუბარში გამოირკვა, რომ იგი ვერ ერკვევა ელემენტარულ საკითხებში საკ. კ. პ. (ბ) ისტორიიდან.

სოფელ ახალი თერჯოლის არასრული საშუალო სკოლის დირექტორთან, საკ. კ. პ. (ბ) წევრობის კანდიდატ ამხ. ე. ლილუაშვილთან საუბარში გამოირკვა, რომ იგი არ სწავლობს „მოკლე კურსს“.

ამასთან ერთად უნდა აღინიშნოს, რომ ზოგიერთმა პირველადმა პარტორგანიზაციამ დღემდე ჯეროვანად ვერ მოჰკიდა ხელი და ვერ ჩაუდგა სათავეში „საკ. კ. პ. (ბ) ისტორიის მოკლე კურსის“ შესწავლის საქმეს, ვერ დაამყარა ნამდვილი კონტროლი ბოლშევიზმის დაუფლების საქმეში; ასე, მაგალითად, სოფელ ზედა ალისუბნის ტერიტორიულმა პირველადმა პარტორგანიზაციამ (მდივანი ამხ. შ. კუპრაშვილი) მიმდინარე წელში მხოლოდ ერთხელ განიხილა ბოლშევიზმის დაუფლების საკითხი და მაშინაც ასეთი დადგენილება მიიღო: „დაევალოს მდივან კუპრაშვილს ჩამორჩენილები დაამწიოს მოწინავეებს“.

„საკ. კ. პ. (ბ) ისტორიის მოკლე კურსის“ გამოშვებასთან დაკავშირებით პარტიული პროპაგანდის დაყენების შესახებ“ საკ. კ. პ. (ბ) ც. კ-ის დადგენილების ორი წლის თავზე ჩხარის რაიონის პარტიულ და არაპარტიულ ბოლშევიკებს თვალსაჩინო წარმატებები აქვთ ბოლშევიზმის დაუფლების საქმეში, მაგრამ გასაკეთებელი ამ მხრივ კიდევ ბევრია. ამოცანა იმაში მდგომარეობს, რომ შეუპოვრად მთელი ენერგიით მოვიკიდოთ ხელი მარქსიზმ-ლენინიზმის დაუფლების საქმეს.

დ. კაპანაძე

საქ. კ. პ. (ბ) ჩხარის რაიკომის მდივანი.

პარტიული კაბინეტი

საკ. კ. პ. (ბ) ც. კ-ის 1938 წლის 14 ნოემბრის დადგენილებაში ხაზგასმით არის აღნიშნული პარტიული კაბინეტის ამოცანები. თბილისის ლ. პ. ბერიას სახელობის ფეხსაცმლის ფაბრიკასთან არსებულმა პარტიულმა კაბინეტმა ამ ამოცანების განსახორციელებლად სათანადოდ გარდაჰქმნა მუშაობა. 1939 წლიდან დღემდე ჩატარებულ იქნა 61 ლექცია, რომლებსაც 8.482 კაცი დაესწრო. პარტკაბინეტში ხშირად ტარდება ინდივიდუალური და ჯგუფური კონსულტაციები, რომლებიც არსებით დახმარებას უწევენ თეორიის დამოუკიდებლად შემსწავლელთ.

პარტკაბინეტს მჭიდრო კავშირი აქვს საამქროს პარტორგანიზაციებთან. საამქროებში წინასწარ ვაგროვებთ ლექციების და ჯგუფური კონსულტაციების თემებს. პარტკაბინეტში და საამქროებში ეწყობა სპეციალური ლიტერატურის გამოფენა, რეკომენდებული ლიტერატურის სია, საამქროებში იმართება საუბრები ლექციის მნიშვნელობაზე.

პარტკაბინეტში იკითხება ლექციები როგორც საკ. კ. პ. (ბ) ისტორიის ცალკე თავებზე, ისე ფილოსოფიურ და საერთაშორისო საკითხებზე. ლექციებს კითხულობენ მაღალკვალიფიციური ლექტორები და პროფესორები.

მიღწევებთან ერთად ჩვენს მუშაობას ჯერ კიდევ ახასიათებს ნაკლოვანებები. არიან საამქროების პარტბიუროს ისეთი მდივნები, რომლებიც არ ზრუნავენ კომუნისტების იდეური დონის ამაღლებაზე; მაგალითად, ვარაქის პარტბიუროს მდივანი ამხ. მახლაისი პარტკაბინეტის გეგმას არ აცნობს კომუნისტებსა და უპარტიო მშრომელებს, არ ესწრება ლექციებს და სხვ.

ჯერ კიდევ არიან ისეთი ამხანაგები, რომლებიც ჯერ პოულობენ დროს, რომ თავიანთი იდეური დონე კიდევ უფრო აამაღლონ. ასეთები არიან: ფაბრიკის დირექტორის მოადგილე ამხ. კასაბიანი, ფაბკომის თავმჯდომარე გედევანიშვილი, 1-ლი საამქროს უფროსის მოადგილე ჩახოიანი, მე-2 საამქროს უფროსი გ. არუთინოვი და სხვები, რომლებიც „მოკლე კურსის“ პირველ თავს არ გასცილებიან და არც ლექციებს ესწრებიან. საჭიროა საამქროს პარტორგანიზაციებმა ყურადღება მიაქციონ ამ ამხანაგებს და გადაჭრით ვაუმჯობესონ პარტიული პროპაგანდა, არსებითად დეეხმაროონ პარტიულ კაბინეტს.

შ. კოზიაშვილი

თბილისის ლ. პ. ბერიას სახელობის ფეხსაცმლის ფაბრიკის პარტკაბინეტის გამგე.

ორი წლისთავზე

ქუთაისი, 13 ნოემბერი (საქდესი). „საკ. კ. პ. (ბ) ისტორიის მოკლე კურსის“ გამოშვებასთან დაკავშირებით პარტიული პროპაგანდის დაყენების შესახებ“ საკ. კ. პ. (ბ) ცენტრალური კომიტეტის დადგენილებიდან 2 წელი 14 ნოემბერს სრულდება. ამ ხნის განმავლობაში ქუთაისის პარტიულმა ორგანიზაციამ დიდი წარმატება მოიპოვა. ორი წლის მანძილზე ქუთაისის პარტგანათლების სახლმა 508 ლექცია ჩაატარა, რასაც 52.050 კაცი დაესწრო. მოეწყო 80 თეორიული კონფერენცია. სისტემატურად ტარდება აგრეთვე ჯგუფური და ინდივიდუალური კონსულტაციები.

პარტწევრკანდიდატების დიდი ნაწილი დამოუკიდებლად ეუფლება ბოლშევიზმის გმირულ ისტორიას. 385 კაცმა უკვე დაამთავრა მოკლე კურსის შესწავლა, ხოლო 450 კაცი მე-10-12 თავზე მუშაობს.

12 წრიდან 2 წრემ უკვე დაამთავრა მუშაობა. მიუხედავად ამ მიღწევებისა, არის ნაკლოვანებანი, რაც განსაკუთრებით სალექციო მუშაობას შეეხება. ზოგჯერ ლექციები დაბალხარისხოვნად ტარდებოდა, მათ არ იხილავდნენ ლექტორთა ჯგუფის სხდომაზე. ამ უკანასკნელად ეს ნაკლი ნაწილობრივ გამოსწორდა.

საომარი მოქმედება საბერძნეთში

ათენი, 12 ნოემბერი (საკდესი). როგორც ოფიციალურად იუწყებიან, დღემდე მიღებული ცნობებით, პინდების მთების რაიონში საბერძნეთის ჯარმა მრავალი ტყვე წამოიყვანა. მათ შორის რამდენიმე ოფიცერი. ხელთ ვიგდეთ დიდძალი სხვადასხვა საომარი მასალა. მოწინააღმდეგის ავიაცია თავს დაესხა საბერძნეთის მთელ რიგ ქალაქებსა და სოფლებს, მაგრამ ეს თავდასხმა მეტწილად უშედეგოდ დამთავრდა. სამხედრო ობიექტება არ დაზარალებულა. სამოქალაქო მოსახლეობაში არის რამდენიმე მოკლული და დაჭრილი.

საბერძნეთის ავიაციამ ყუმბარები დაუშინა ვალონის სანავსადგურო ნაგებობებს და იქ ღუზაზე მდგარ გემებს.

ITALIIS SARDLOBIS CNOBA

რომი, 12 ნოემბერი (საკდესი). იტალიის სარდლობა იუწყება, რომ 9 ნოემბერს, ღამით, ხმელთაშუა ზღვის ცენტრალურ ნაწილში იტალიის წყალქვეშა ნავმა იერიში მიიტანა ინგლისის დიდ სამხედრო-საზღვაო ძალებზე.

10 ნოემბერს, ღამით, იტალიის წყალქვეშა ნავებმა იქვე ჩასძირეს ორი გემი, რომელიც დიდი ბადრაგის თანხლებით აღმოსავლეთისაკენ მიდიოდა.

11 ნოემბერს, ღამით, მტრის თვითმფრინავებმა იერიში მოიტანეს ტარანტოს საზღვაო ბაზაზე.

ომი ზღვაზე

ბერლინი, 12 ნოემბერი (საკდესი). როგორც გერმანიის საინფორმაციო ბიურო იუწყება, გუშინ, დღისითა და ღამით, გერმანიის, აგრეთვე იტალიის ავიაციის მოქმედება, (ციდი ამინდის მიუხედავად. მეტად გაცხოველებული იყო. კვლავ მიტანილ იქნა იერიში გემების ქარავანზე, ამასთან შოტლანდიის სანაპიროს მახლობლად ჩაძირულ იქნა 6.000 ტონა წყალწყვის გემი და დიდად დაზიანდა მეორე გემი, რომლის წყალწყვა 9.000 ტონას უდრის.

ლონდონი, 12 ნოემბერი (საკდესი). რეიტერის სააგენტოს ცნობით, 11 ნოემბერს იტალიის დაახლოებით 15-20 ყუმბარმშენმა, რომელიც 60 ავიაგამანადგურებლის თანხლებით დაფრინავდა, იერიში მიიტანა ბადრაგით მიმავალ ინგლისის გემების ქარავანზე. ინგლისის გემების თანმხლებელ ავიაგამანადგურებლებსა და იტალიის თვითმფრინავებს შორის გაჩაღდა ბრძოლა. რომლის დროსაც ჩამოგდებულ იქნა მოწინააღმდეგის 13 თვითმფრინავი. ინგლისის ავიაციას ზარალი არ მოსვლია.

OFICIALURI CNOBA LIBREVILIS DAKAVEBIS SESAXEB

ნიუ-იორკი, 12 ნოემბერი (საკდესი). როგორც ასოშიეიტედ პრესის სააგენტოს კორეაპონდენტი ვაშინგტონიდან იუწყება, იქ ოფიციალურად გამოცხადდა, რომ გენერალ დე გოლის ჯარმა დაიკავა ლიბრევილი (საფრანგეთის ეკვატორული აფრიკა).

GENERALI DE GOLIS SARDLOBIS CNOBA

ლონდონი, 12 ნოემბერი (საკდესი). რეიტერის სააგენტო გადმოგვცემს, რომ გენერალ დე გოლის სარდლობამ შემდეგი კომუნიკე გამოაქვეყნა:

„ლიბრევილის გარნიზონმა მიიღო ოფიცრის, გენერალ დე გოლის ჯარის სარდლის, პირობები საომარი მოქმედების შეწყვეტის შესახებ. გარნიზონის სარდალი დანებდა 10 ნოემბერს, 4 საათსა და 30 წუთზე. დე გოლის სამხედრო ხომალდები „სავორნიან დე ბრაზა“ და „კომანდან დომინე“ — ლიბრევილის ნავსადგურში შევიდნენ“.

KARKASEBSHI MOMXDARI MINISDZRIS GAMO

ლონდონი, 12 ნოემბერი (საკდესი). როგორც რეიტერის სააგენტო ადგენს, ბუქარესტიდან მიღებული უკანასკნელი ცნობების თანახმად, რუმინეთში მომხდარმა მიწისძვრამ 10 ათასზე მეტი კაცი იმსხვერპლა კარლტონის ცათამბჯენის გარდა მთლიანად დანგრეულია რამდენიმე 8-სართულიანი სახლი, რომელთა ნანგრევებქვეშ ათასზე მეტი მცხოვრები მოჰყვა. 11 ნოემბერს, დილის 8 საათსა და 35 წუთზე, ახალი მიწისქვეშა ბიძგი იგრძნობოდა. დღემდე მიღებული ცნობები გვიჩვენებენ, რომ მეორე მიწისძვრის შედეგები უფრო სერიოზული იყო, ვიდრე თავდაპირველად ფიქრობდნენ. დაზარალდა 10-ზე მეტი დიდი ქალაქი, მათ შორის პლოეშტი. ბუზაუ, გალაცი და იასი, აგრეთვე მრავალი სოფელი. დაღუპა რამდენიმე ასეული კაცი დუნაის ნავსადგურ გალაცში, სახლების ნანგრევებიდან 30 გვამი ამოიღეს და დაახლოებით 100 დაშავებული ამოიყვანეს. პლოეშტის გარშემო მდებარე ნავთიან რაიონში ბევრ ადგილას ხანძარი გაჩნდა რომლის ჩასაქრობად სამხედრო ნაწილები მოვიდნენ. 11 ნოემბერს რუმინეთის მთავრობამ მობილიზაცია უყო ყველა ინჟინერს, არქიტექტორს, ექიმს, სანიტარულ ინსპექტორსა და ტექნიკოსს.

OMI AFRIKASHI

რომი, 12 ნოემბერი (საკდესი). იტალიის სარდლობა იუწყება: „ჩრდილოეთ აფრიკაში ჩვენმა მოტორიზებულმა ჯარმა ალამ ელ მატშის ზონაში (სიდი-ბარანის სამხრეთ-აღმოსავლეთით) უკუაქცია მოწინააღმდეგის მოტორიზებული ნაწილები. ჩვენმა საჰაერო შენაერთებმა წარმატებით დაუშინეს ყუმბარები ბურგ-ელ არაბის (ალექსანდრიის სამხრეთ-დასავლეთით) აეროდრომსა და რკინიგზის სადგურს, მაატენ ბაგუშის აეროდრომს, მერსა - მატრუხის საყაზარმო ბარაკებს და მტრის ნაგებობებს.

მტრის თვითმფრინავებმა ყუმბარები დაუშინეს დერნასა და ბენგაზს. დერნაში დაზიანებულია აცხოვრებელი სახლები, მოკლულია 2 კაცი და დაჭრილია 10, უმთავრესად მუსლიმანთა ბავშვები. ბენგაზში მოკლულია 3 კაცი და დაჭრილია 10.

ჩრდილოეთ აფრიკაში მოვიგერიეთ მტრის მიერ გალაბატზე განმეორებით მოტანილი იერიშები“.

ლონდონი, 12 ნოემბერი (საკდესი). როგორც ოფიციალურად იუწყებიან, ინგლისის ჯარმა, რომელიც გალაბატის (ინგლისგვიპტის სუდანი) მხრიდან მოქმედებს, გუშინ მტრის დიდი ზარალი მიაყენა. მთელი დღის განმავლობაში ჩვენი არტილერია წარმატებით უშენდა ყუმბარებს მოწინააღმდეგის სამხედრო ობიექტებს, რის შედეგადაც მეტემაში ცეცხლი გაუჩნდა ნავთსაცავებსა და სურსათის საწყობებს.

კასალის სექტორში ოპერაციები გრძელდება.

ეგვიპტის, ერიტრეისა და პალესტინის ფრონტებზე არავითარი ცვლილება არ მომხდარა.

RUMINETIS PREMIER-MINISTRI ANGRESULI ROMS MIUGZAVREBA

ბუქარესტი, 12 ნოემბერი (საკდესი). როგორც რუმინეთის დიპეშათა სააგენტო იუწყება, რუმინეთის პრემიერ-მინისტრი გენერალი ანტონესკუ მუსოლინის მიპატიჟებით დღეს, საღამოს, რომს მიემგზავრება. ანტონესკოსთან ერთად წავლენ საგარეო საქმეთა მინისტრი სტურძა, პრესისა და პროპაგანდის საქმეთა სტატს-მდივანი კონსტანტი, ფინანსთა მინისტრის მოადგილე პაპანაჩე და სხვები.

SOMARI MOQMEDEBA CINETSHI

ცენტრალური ჩინეთში. ხუბეის პროვინციაში, იჩანის რაიონში, ხდება პატარა-პატარა შეტაკება და საარტილერიო სროლა. ჩინეთის ჯარის წინა ხაზები იჩანიდან 1 კილომეტრზეა.

ანხუეის პროვინციაში 7 ნოემბერს ჩინელებმა ჩასძირეს იაპონიის საკანონერო ნავი, რომელიც მდინარე იანძით მიდიოდა. ხოლო 9 ნოემბერს — იაპონიის ტრანსპორტი, რომელსაც სურსათი და საომარი მასალა მიჰქონდა.

ჩინელმა პარტიზანებმა სუჯოუს ვარშემო (შანხაის ჩრდილოეთ-დასავლეთით) რამდენიმე პუნქტი დაიკავეს.

ჩრდილოეთ ჩინეთში. ხებეის პროვინციაში ჩინელებმა გააჩაღეს საბრძოლო ოპერაციები ბეიპინის ჩრდილოეთ-აღმოსავლეთით.

შანდუნის პროვინციის აღმოსავლეთ ნაწილში ჩინეთისა და იაპონიის ჯარებს შორის ადგილობრივი ხასიათის შეტაკება გრძელდება.

სამხრეთ ჩინეთში. გუანდუნის პროვინციის სამხრეთ-დასავლეთ ნაწილში, ციხეჯოუს მახლობლად, მცირე ბრძოლა ხდება.

12 ნოემბერი (საკდესი).

ძაოკს-ენგელს-ლენინის ინსტიტუტის თბილისის ფილიალი.

LENINIS MUZEUMIS TBILISIS FILIALSHI

მას სამართლიანად უწოდებენ ბოლშევიკური პროპაგანდის შესანიშნავ კერას აქ ათასობით მოდიან ადამიანები ორდენოსანი საქართველოს საწარმოებიდან, საკოლმეურნეო მინდვრებიდან, დაწესებულებებიდან და სასწავლებლებიდან მოდიან პარტიული და არაპარტიული ბოლშევიკები, რომლებიც ეუთვნიან ბოლშევიზმის გმირული ისტორიას. ისინი ეცნობიან მარქს-ენგელს-ლენინ-სტალინის შრომებს, ისტორიულ დოკუმენტებს, ფოტო-სურათებს. რომლებიც ნათლად, მკაფიოდ მოგვითხრობენ ლენინ-სტალინის პარტიის სახელოვანი ისტორიის შესახებ.

სულ რაღაც ორი წელიწადი და სამი თვეა. რაც ლენინის მუზეუმის თბილისის ფილიალი არსებობს და ამ ხნის განმავლობაში მან მომსახურება გაუწია 850 ათას კაცს. ფილიალის მუშაობის ძირფესვიანი გარდაქმნა მოხდა „საკ. კ. პ. (ბ) ისტორიის მოკლე კურსის“ გამოსვლისა და საკ. კ. პ. (ბ) ც. კ.-ის 1938 წლის 14 ნოემბრის ისტორიული დადგენილების შემდეგ; ყველა მასალა დალაგებულ იქნა პარტიის ისტორიის სტალინური სახელმძღვანელოს თვითეული თავის მიხედვით. ფილიალში წარმოდგენილია სულ 9 განყოფილება. ლენინის ცენტრალური მუზეუმიდან დამატებით მიღებულია 120 ახალი დოკუმენტი.

ლენინის მუზეუმის თბილისის ფილიალი ძირითად ამოცანად ისახავს — დახმარება გაუწიოს ბოლშევიზმის გმირული ისტორიის შემსწავლელთ. 14 ნოემბრის დადგენილების შემდეგ ეჭკურსანტთა მიღება ხდება დიფერენციებულად, პარტიის ისტორიის შემსწავლელთა ჯგუფების მიუხედვით. ძირეული რგოლისათვის იწყობა ე. წ. ციკლური ეჭკურსიები პარტიის ისტორიის სამი ძირითადი ეტაპის მიხედვით. ფილიალმა მარტო მიმდინარე წელს პირველი რგოლის 189 ჯგუფსა და 5 ათასამდე ერთეულ ამხანაგს გაუწია მომსახურება. საშუალო რგოლისათვის და უმაღლესი რგოლისათვის იწყობა თემატიური ეჭკურსიები. ამ მიმართებით ფილიალმა მომსახურება გაუწია 47.847 კაცს.

თბილისის ორჯონიკიძის სახელობის ქარხნიდან, მაუდ-კამოლის ფაბრიკიდან, საქართველოს ლ. პ. ბერიას სახელობის სასოფლო-სამეურნეო ინსტიტუტიდან და სხვ. სისტემატურად მოდიან ამხანაგები და „მოკლე კურსის“ თვითეული თავის შესწავლისას დეტალურად ეცნობიან ფილიალის ამა თუ იმ განყოფილებას. ერთეულ მომსმენელთათვისაც გამოყოფილია კონსულტანტები. ფილიალის მეცნიერ-მუშაკებმა მიმდინარე წელს მსგავლ საწარმოებსა და დაწესებულებებში 160 მოხსენება და ლექცია ჩაატარეს.

მართლაც რომ დიდმნიშვნელოვანია ლენინის მუზეუმის თბილისის ფილიალის მუშაობა მარქსიზმ-ლენინიზმის პროპაგანდის დარგში. ამაზე მეტყველებენ თუნდაც ჩანაწერები შთაბეჭდილებათა წიგნაკებში. ბევრი ცნობილი ადამიანის ჩანაწერი შეგიძლიათ წაიკითხოთ. აქ სხვებს შორის ყოფილან საბჭოთა კავშირის ორგზის გმირები ამხ. პაპანინი და დენისოვი, ჩვენი დროის დიდი სახალხო მოძღვრის წამომწყები ალექსი სტახანოვი და სხვები. ისინი ლენინის მუზეუმის თბილისის ფილიალს უსურვებენ ახალ წარმატებებს ბოლშევიზმის დიდი იდეების პროპაგანდის საქმეში.

MARQS-ENGELS-LENINI-STALINIS SROMEBI QARTULI ENAZE

„საკ. კ. პ. (ბ) ისტორიის მოკლე კურსის“ გამოსვლამ და სტალინური ცენტრალური კომიტეტის დადგენილებამ პროპაგანდის შესახებ გამოიწვიეს უდიდესი ინტერესი მარქსიზმ-ლენინიზმის დიდი მოძღვრების დაუფლებისადმი. პარტიული და არაპარტიული ბოლშევიკები, საბჭოთა ინტელიგენტები არნახული მონდომებით, გატაცებით ეუფლებიან მარქსისტულ-ლენინურ თეორიას.

„მოკლე კურსის“ შეაღწევლამ ჩვენს კადრებს აღუძრა მარქსიზმ-ლენინიზმის კლასიკოსთა ნაშრომების შესწავლის დაუცხრომელი სურვილი. დიდად გაიზარდა მოთხოვნილება მარქს-ენგელს-ლენინ-სტალინის ნაშრომებზე. ამ მოთხოვნილების დასაკმაყოფილებლად სახელგამის პოლიტიკური ლიტერატურის სექტორმა დიდძალი ლიტერატურა გამოსცა. მარტო 1938-39 წლებში მარქსიზმ-ლენინიზმის კლასიკოსთა შრომები სახელგამის პოლიტიკური ლიტერატურის სექტორმა 245.000 ტირაჟით გამოსცა, ხოლო 1940 წლის ნოემბრისათვის ტირაჟმა 350.000 ეგზემპლარს მიაღწია.

მასობრივი ტირაჟით გამოიცა ვ. ი. ლენინისა და ი. ბ. სტალინის ნაწარმოებები. კერძოდ, გამოცემულია ლენინის გენიალური შრომები — „რანი არიან „ხალხის მეგობრები“ და როგორ ომობენ ისინი სოციალ-დემოკრატების წინააღმდეგ?“, „იმპერიალიზმი, როგორც კაპიტალიზმის უმაღლესი სტადია“, „რა ვაკეთოთ?“, სტალინის — „დიადი გარდატეხის წელი“, „ბოლშევიზმის ისტორიის ზოგიერთი საკითხის შესახებ“, „როგორ ესმის სოციალ-დემოკრატიას ნაციონალური კითხვა?“ და სხვ. დიდი რაოდენობით დაიბეჭდა აგრეთვე „საკ. კ. პ. (ბ) ისტორიის მოკლე კურსი“, რომლის ტირაჟიც 1938-39 წლებში 200.000 ეგზემპლარად გამოიცა.

10.000 ეგზემპლარის რაოდენობით არის გამოცემული კ. მარქსის შრომა „ფილოსოფიის სიღატაკე“. ასევე დიდი რაოდენობით არის გამოცემული გ. პლეხანოვის წიგნები — „სოციალიზმი და პოლიტიკური ბრძოლა“, „ისტორიაში პიროვნების როლის საკითხისათვის“ და სხვ.

გარდა ამისა, წარმოებაში იმყოფება და მიმდინარე წლის ბოლომდე მასობრივად გამოიცემა მარქს-ენგელს-ლენინ-სტალინის ცალკეული შრომები, რომელთა ტირაჟი 155.000-ით განისაზღვრება.

ZVIRTUASI SAUNJO PARTISTORIIS SEMCNAVLELTA DASAXMARebLAD

გორი („კომუნისტის“ კორ.) ქ. გორში გახსნილია ი. ბ. სტალინის ცხოვრებისა და მოღვაწეობისადმი მიძღვნილი გამოფენა. მას განსაკუთრებული ინტერესით ათვალიერებენ ის ამხანაგები, რომლებიც საკ. კ. პ. (ბ) ცენტრალური კომიტეტის 1938 წლის 14 ნოემბრის დადგენილების შემდეგ დამოუკიდებლად სწავლობენ ლენინ-სტალინის ეგმირული პარტიის ისტორიას.

„ამხანაგ სტალინის ცხოვრებისა და მოღვაწეობისადმი მიძღვნილ მუზეუმში თვალწინ წარმომიდგა საკ. კ. პ. (ბ) ისტორია. ჩვენთვის, ვინც პარტიის ისტორიას ვსწავლობთ, ამ ძვირფას საუნჯეს განსაკუთრებული მნიშვნელობა აქვს“...; „...სტალინის რევოლუციური მოღვაწეობის მასალებისა და დოკუმენტების გამოფენა დაეხმარება ყველას ბოლშევიკური პარტიის ისტორიის შესწავლის საქმეში“; „...გამოფენის დათვალიერებამ ჩვენში აღძრა სურვილი უფრო ბეჯითად ვისწავლოთ საკ. კ. პ. (ბ) ისტორია; ამ საქმეში დაუფასებელ სამსახურს გაგვიწევს აქ, ამხანაგ სტალინის ცხოვრებისა და მოღვაწეობის მუზეუმში, ნახული დოკუმენტები და მასალები; ჩვენ ღრმა განცდებითა და შთაბეჭდილებებით ვბრუნდებით უკან“.

„...სტალინის ცხოვრებისა და მოღვაწეობის მასალებით მდიდარი გამოფენა შარშან ინახულა მოსკოვისა და მისი ოლქის, უკრაინის სსრ და ყირიმის ასსრ 1.500-ზე მეტმა პარტმუშაკმა, აგიტატორმა და პროპაგანდისტმა. მნახველთა მიერ დღემდე ჩაწერილია 1.512 შთაბეჭდილება. შთაბეჭდილებათა ჩამწერნი ი. ბ. სტალინის ცხოვრებისა და მოღვაწეობისადმი მიძღვნილ გამოფენას სთხოვენ პროპაგანდის უდიდეს კერაზე, რომელიც ყველა მნახველს ეხმარება ბოლშევიზმის სახელოვანი ისტორიის შესწავლის საქმეში.

SABAVSHVO TEATREBIS SRULIAD-SAKAVSHIRO DATVALIEREBA

საბავშვო თეატრების დათვალიერებამ, რაც მთელ საბჭოთა კავშირში მარტინელ საზოგადოებრივ ყურადღებას იპყრობს, ინტერესი გამოიწვია ფართო საბჭოთა საზოგადოებრივობაში. დათვალიერებამ მონაწილეობა მიიღო 70 პროფესიულ დრამატიულ თეატრთაგან 62 თეატრმა. ამ თეატრებმა გვიჩვენეს რამდენიმე საინტერესო დადგმა, რომლებიც მოწმობენ, რომ მნიშვნელოვანი წარმატებანი მოპოვებული მოზარდ მაყურებელთა სხვადასხვა ასაკობრივი ჯგუფებისათვის რეპერტუარის შემქმნის დარგში. 16 საუკეთესო თეატრი შერჩეულია დათვალიერების უკანასკნელ ტურში მონაწილეობის მისაღებად. ეს ტური 15 ნოემბერს იწყება მოსკოვში.

უკანასკნელ ტურში მონაწილეობენ სსრ კავშირის უძველესი საბავშვო თეატრები — მოზარდ მაყურებელთა სახელმწიფო ცენტრალური თეატრი, ცენტრალური საბავშვო თეატრი, მოზარდ მაყურებელთა ხარკოვის თეატრი და მოზარდ მაყურებელთა ლენინგრადის თეატრი.

დათვალიერებას დაიწყებს მოზარდ მაყურებელთა ლენინგრადის თეატრი. იგი 15 ნოემბერს საღამოს დასდგამს დ. შჩეგლოვის პიესას „გაქცევას“, რომელიც მოგვითხრობს ბოლშევიკის ცხოვრებას მეფისდროინდელ დადასახლებაში.

დათვალიერების დამთავრების შემდეგ გაიმართება საბავშვო თეატრების შემოქმედებითი მუშაკების სრულიად - საკავშირო კონფერენცია. (საკდესი).

LEKCIEBI DA MOXSENEBEBI

15 ნოემბერს, საღამოს 9 საათზე, ვოროშილოვის სახელობის კლუბში (კომინტერნის ქ., № 5). რუსულ ენაზე შესდგება ამხ. **ფარშენბერგის** ლექცია **„საერთაშორისო მდგომარეობის შესახებ“.**

ბილეთების მიღება შეიძლება სალაროში დილის 12 საათიდან საღამოს 9 საათამდე, აგრეთვე ყველა რაიპარტკაბინეტში.

საქ. კ. პ. (ბ) თბილისის კომიტეტის პროპაგანდისა და აგიტაციის განყოფილება.

15 ნოემბერს, დილის 11 საათზე, ენის, ისტორიისა და მატერიალური კულტურის ინსტიტუტში (ლერმონტოვის ქ., № 3) დოცენტი **ს. ფელენტი** წაიკითხავს მოხსენებას — **„ხვანური ვოკალიზმი“.**

KARGKALENDARI

საქ. კ. პ. (ბ) თბილისის ორგანიზაციის ორჯონიკიძის სახელობის რაიკომის საორგანიზაციო-საინსტრუქტორო განყოფილებაში 3 დღის ვადაში უნდა გამოცხადდნენ: ისა არმახ-ოღლი **ისაევი** და ალექსანდრე პანტელეიმონის-ძე **ციერიევი.**

DRES TEATREBSA DA KINOebSHI

თეატრებში: **სახელმწიფო** — „კაკაცა ყაჩაღი“, **რუსთაველის** სახელობის — „უდანაშაულო დამნაშავენი“, **მუსიკომედია** — „ნატვრის თვალი“, **სახალხო ლენინგრადის** ქართული თეატრი — „სიცინაულა“, **გრიბოედოვის** სახელობის — „კრემლის კურანტები“.

კინოებში: **რუსთაველის** სახ. — „მუსიკალური ისტორია“, **დღისით** — „დუბროვსკი“, **ოქტომბერი** — „მუსიკალური ისტორია“, **დამკვრელი** — „მუსიკალური ისტორია“, **დღისით** — „დუბროვსკი“, **კომკავშირელი** — „დიდი ვალსი“, **სპარტაკი** — „ნათელი გზა“, **ლუქსემბურგის** სახ. — „მუსიკალური ისტორია“, **26 კომ.** სახ. — „ბელა“, **კომინტერნი** — „ტორეოკლეთერძი“, **განთიადი** — „მშვენიერი გასილასა“, **წითელი არმიის** სახლი — „საყიარული ქალაშვილი“, **ვოროშილოვის** სახელობის **კლუბი** — „ნარინჯისფერი“, **ნავთლუღის** რკინიგზის **კლუბი** — „ცამეტნი“, **ახალი ამბები** — „მფრინავი როგორ მართავს თვითმფრინავს“.

პასუხისმგებელი რედაქტორი
ვ. ხატიაშვილი

ქ. მარჯანიშვილის სახელობის სახელმწიფო თეატრი
1940-41 წ. წ. იეზონი

14 ნოემბერს	15 ნოემბერს	16 ნოემბერს
	სერია მე-3 ან მე-3 წარმ	ალერია 1 ან. მე-3 წარმ
გიორგი სააკაძე	სოლომონ ისაკიჩ მეჯღანეაშვილი	სოლომონ ისაკიჩ მეჯღანეაშვილი

დასაწყისი სალამოს 8 ს. 30 წ

ამონიხტთა საყურადღებოდ ცნობდეს, რომ ავადმყოფობა ძესამე გადასახადის ფაფარვა ვისაც მესამე გადასახადი დაფარული არ ექნება, წარმოდგენაზე არ დაიშვება

სახელმწიფო საზამთრო თეატრი
კლეანოვეის 123. ტელ 3-66-01 3-55-24

14, 15 ნოემბერს

მასტროლები სახელმწიფო ჯაზ-ორკესტრისა
(ბელ ოსტოკი) 45 ადამიანი შემადგენლობით

ედდი როზნერის

ხელმძღვანელობითა და ძონაწილეობით.

ბილეთები იყიდება თეატრის ალაროში დასაწყისი საღამოს 9 საათზე. 170

თანახმად საქ. სსრ ფინსახკომის და ჯანსახკომის 1940 წ. 19 ოქტომბრის ბრძანებისა № 1283, ქ. ბილის საექიმო და საკერეტეზო ბაზელა სახელმწიფო, ოლოკერატიულ და საზოგადოებრივ დაწესებულებებს, აგრეთვე ექიმებს და ტექნიკოსებს დართული აქვთ ნება მიიღონ ოქრო და ვერცხლი მოსახლეობისაგან, ალნიშნული ბრძანებით დაწესებული ნორმების მიხედვით, რომლებიც მიღება მხოლოდ შეუძლიათ ყველა რაიონის ჯანმრთელობის ან საფინანსო განყოფილებაში.

ოქროს და ვერცხლის გადამამუშავება ხელნაკეთ ორგანიზაციებსა და კერძებს ეკრძალებათ

ეს დავალებული აქვს მხოლოდ საქფინსახკომის სასინჯ ბიუროს, რის საფუძველზეც საქფინსახკომის სასინჯი ბიუროს (ქ. თბილისი, ციც ოველის ქ. № 7, ტელ. 3-52-26) ღებულობს ოქროსა და ვერცხლს ყველა ორგანიზაციებისა და ცალკეული ძოქალაქეებისაგან ბილის სატე ნიკო პროდუქციისათვის გადასამუშავებლად სახელმწიფოს ძიერ დაწესებული სინჯის ძიხედვით; მაგალითად დისკოები ყვე ა ხ ძიის გვირგვინისათვის. კავშირი და საკლმერო ოქრო აკრეთვე ასრულებს დაკვეთებს ოქროსა და ვერცხლის გადადნობაზე. ანალიზებზე. დაფურსვა დალიგირებაზე.

დაკვეთები სრულდება 2 3 დღის განმავლობაში.

456 ხაქ სსრ. ფინსახკომის სასინჯი ბ ურო.

ხაქ. სსრ ხატყეო. მრეწველობის სახალხო კომისარიატი

ზუგდიდის სატყეო მეურნეობის ბალანსი 1940 წ. 1 იანვრისათვის

(ათას მანეთებ ი)

აქტივი

№№ რიგზე	მუხლების დასახელება	ჯამი
1	ძირითადი საშუალებანი	222.5
2	მასალები და ნედლეული	80.0
3	საქონელი და მზა ნაწარმი	51.8
4	ფულადი სახსრებანი	26.9
5	ანგარიშსწორებანი	0.4
	ბალანსი	381.6

პასივი

№№ რიგზე	მუხლების დასახელება	ჯამი
1	საწესდებო ფონდი	170.0
2	სხვა ფონდები	35.0
3	ანგარიშსწორებანი	157.3
4	1939 წლის სოგება	19.3
	ბალანსი	381.6

მოგება-ზარალის ანგარიში

1. სხვადასხვა დანაკარგები	20.4	1 მოგება რეალიზაციით	38.7
		2. სხვა დ გროვებანი	1.0
სულ	20.4	სულ	39.7
2. მოგება	19.3	3. ზარალი	—
ბალანსი	39.7	ბალანსი	39.7

დირექტორი თ. ჯობავა. მთავ. ბუღალტერი ს. ფაარცვანია.

ბალანსი დამტკიცებულია საქართველოს სსრ სატყეო მრეწველობის სახალხო კომისარიატის მიერ 1940 წ. 9/IV, ოქმი № 3

საქართველოს სსრ სატყეო მრეწველობის სახალხო კომისარიატის ცენტრ. ბუღალტერიის უფროსი ა. ჩხაიძე.

თანახმად არტელ „მაზარას“ წევრთა საერთო კრების ა. წ. 9 ოქტომბრის გადაწყვეტილებისა (ოქმი № 17) და თეიქართა კავშირის პრეზიდიუმის 10 ოქტომბრის დადგენილებისა (ოქმი № 17.36), სამკერვალო არტელ „მაზარას“ სახელწოდება შეეცვალა და ეწოდა „თბილისის სამკერვალო“. 459

საჭირო ოთახი
დარეკეთ 3-55-35
8671

მცხეთის რაისაბჭოს აღმასკომის ჯანმრთელობის განყოფილების ექიმები ეფენტი, მეცხრიკაძე, ჯანუაშვილი, ხობაძე, მამრაძე ილიკო რაზმაძე, როსტომაშვილი, გონაძე, შიშა რაზმაძე იუწყებიან ს. გეგეჭკორის მეუღლის

ზინა გეგეჭკორის

გარდაცვალებას. 8779

დაკარგულია ლაგოდეხის ცხოველთმზადების პროფკავშირის მრგვალი ბეჭედი და შტამპი. ჩ. გ. 7900

ექიმი მერი ქაჯაია ქმრით, შვილებით ნინოთი და ლიანათი, ბიძოლა ქრისტინეთი იუწყება დედის

ფეზე ქაჯაიას

გარდაცვალებას. დაკრძალვა 17/XI ს. ოხოლიაში. 8792

მავრა და დათიკო მეაბანაძეები შვილებით ნელით და გივით, ნინა ცომაია იუწყებიან უახლოესი ნათესავის

ივანე ჩითანის-ძე ღლონტის

გარდაცვალებას.

შვილები ქეთო და პეტრე ბოკერიები, რძალი თამარ, სიძე გრამიტოს ასათიანი და შვილიშვილები იუწყებიან

ეკატერინე როსტომის-ასულ ბოკერიას

გარდაცვალებას. პანაშვიდი ყოველდღე 7 ს. ნიკოლაძის I ჩიხი, 16. 8789

ელენე და დათიკო ყიფიანები შვილებით ვლადიმერით, გიორგით, რძლებით თამარით, ნინოთი იუწყებიან რძლის

ზარიამ ივანეს-ასულ მუშველიძის

გარდაცვალებას. პანაშვიდი ყოველდღე 8 ს. გამოსვენება 17 XI 2 ს. კოჯორის, 2, ვაკის სასაფლაოზე. 8791

დარო მეშველიშვილი შვილებით ვახტანგით და ზურაბით, ბიჭიკო, ნუგზარ ლოლაძეები იუწყებიან, რომ 17/XI 3 ს. კუკიის სასაფლაოზე დანიშნულია

ზიო მეშველიშვილის
და
კატო ლოლაძის

პანაშვიდი. 8783

მეგობრები: ავალიანი, კორინთელი, კანდელაკი, ბალანჩივაძე, ხეთაგური, ბექაური, დავითაია, კვირკველია, არდემანაშვილი, მარკოლაშვილი იზიარებენ ზინა ყუბანეიშვილის მწუხარებას მისი მამის

ეფრემ ყუბანეიშვილის

გარდაცვალების გამო.

საქართველოს გეოლოგიური სამმართველოს ინჟ. გეოლოგები იუწყებიან ამავე სამმართველოს თანამშრომლის გიორგი ძოწენიძის ძმის

რომან სამხონის-ძე ძოწენიძის

გარდაცვალებას.

საქმიწსახკომის საგეგმო-საფინანსო განყოფილების თანამშრომლები გველესიანი, წიფწიფაძე, როგავა, თევდორაძე, კახაია, ნინუა, საკოკა, ხუდადაძე, ღოღობერიძე, მაკარაშვილი, ბაჭრაძე იუწყებიან

ალიოშა შელიას

გარდაცვალებას. 8784

მაშა, გიგუცა თბელიძეები, დავით, მამიკა საყვარელიძეები, დავით გაბრიაძე, აკაკი ჭანკვეტაძე, გრიშა დევდარიანი იუწყებიან საქ. სსრ უმაღლესი საბჭოს დეპუტატს

ნაღდეზა თბელიძის

გარდაცვალებას. დაკრძალვა 17/XI ს. ბაზალეთში. 8785

ბაბუა ბესო, დეიდები ნინო, გალინა. ბიძა შალვა, ბიცოლა კატი. ბიძაშვილები გიგი, სვიტლანა დეკანოიძეები იუწყებიან

ციციანო მიხას-ასულ ლამბაშიძის

გარდაცვალებას. დაკრძალვა 17/XI საჩხერეში. 8786

მშობლები მიხა, ლოლა, ძმა ოქრო, ბაბუა ნესტორ, ბებია ეფროსინა ლამბაშიძეები იუწყებიან

ციციანო მიხას-ასულ ლამბაშიძის

გარდაცვალებას. დაკრძალვა 17/XI საჩხერეში. 8785

უახლოესი ამხანაგები იუწყებიან არქიტექტორ სერგო ყუბანეიშვილის მამის

ეფრემ გაბრიელის-ძე ყუბანეიშვილის

გარდაცვალებას. გამოსვენება 14/XI 6 ს. საგურამოს, 6, კუკიის სასაფლაოზე. 8787

ქმარი სერგო, დედა ელენტი, ძმა ანდრო, დედამთილი მაკრინე, მამამთილი დავითი ანლოდიანი, მაზლი ავთანდილ იუწყებიან

თამარ გაბედავა-ასულაძის

გარდაცვალებას. დაკრძალვა ბაღდათში 14/XI. 8773

შვილები ექიმი კოკი სალაყაია, ჩაქურა, თამარ და ოლია, რძალი თინა, შვილიშვილი პატარა ეკგერინა იუწყებიან, რომ ქ. ცხაკაიაში 16/XI 4 ს. დანიშნულია

ნინუცა სალაყაიას

ს/ამოქ. პანაშვიდი. 8780

უახლოესი მეგობრები კობახიძე, რომანიშვილი, აბულაძე, გიგაური, ჭგალობლიშვილი. ალექსიძე, გაბუნია, კალატოზიშვილი, ჯაფარიძე, შალაშვილი, ყიფიანი, ყველაშვილი იუწყებიან

ალიოშა შელიას

გარდაცვალებას. 8781

ძმა იპატი ღლონტი შვილებით ლიდათი და ოთარით იუწყება

ეფრემსინე გეგეჭკორის-ასულ ღლონტის

გარდაცვალებას. პანაშვიდი 13/XI 7 ს. ვარდისუბნის, 49, გამოსვენება 14/XI 6 ს. 8782

შვილები ვიქტორ, მიშა, აკაკი, სამპონ. რძლები ლიგა, ვერა, ნადია იმედაშვილები იუწყებიან

მატა ალექსის-ასულ იმედაშვილის

გარდაცვალებას. პანაშვიდი 14/XI 7 ს. გამოსვენება 15/XI 5½ ს. სასამართლოს, 4. 8797

მეუღლე ექიმი გრიგოლ თადეოზის-ძე მშველიძე, შვილები თადეოზ, ნინო, მადლენა იუწყებიან

ზარიამ ივანეს-ასულ მუშველიძის

გარდაცვალებას. პანაშვიდი ყოველდღე 8 ს. გამოსვენება 17/XI 2 ს. კოჯორის, 2, ვაკის სასაფლაოზე. 8790

ტერეზია, ბიძინა, ვალოდია, მარია, თამარ, გულია და ნორა ჯაფარიძეები იუწყებიან დის და უკანასკნელთა დედის

საშა ალექსის-ასულ ბიჭინაშვილის

გარდაცვალებას. დაკრძალვა ქ. ონში. 8788

რედაქციისა და გამომცემლობის მისამართი: თბილ