ტფ. ფაშვილის სახ. სახელმწ. ბიბლიოთეკა

ᲧᲠᲝᲚᲔᲢᲐᲠᲔᲑᲝ ᲛᲫᲔᲚᲐ ᲛᲫᲔᲕᲜᲘᲔᲠᲐ, ᲨᲔᲔᲠᲗᲓᲘᲗ!

# კომუნისტი

საქ. კ. პ. (ბ) ცენტრალური კომიტეტის, თბილისის კომიტეტისა და საქართველოს სსრ მშრომელთა დეპუტატების საბჭოების ორგანო

კომუნისტი ორგან центрального и тбилисского комитетов кп (б) грузии и советов депутатов трудящихся грузинской ССР

შაბათი
23 ნოემბერი
1940 წ.
№ 272 (5973)
ფასი 10 კაპ.

## პარტიული კრება ბოლშევიკური აღზრდის სკოლაა

დღეს, როცა ჩვენი მძლავრი საბჭოთა ქვეყანა ლენინ-სტალინის პარტიის მეთაურობით შეუჩერებლივ მიდის წინ, კომუნიზმისაკენ, როცა იგი განიცდის უდიდეს პოლიტიკურ და სამეურნეო აღმავლობას, მთელი სერიოზულობით დგას პარტიულ-აღმზრდელობითი მუშაობის გაუმჯობესებისა და კომუნისტთა იდეურად აღზრდის საკითხი.

განსაკუთრებით პარტიაში ახალმიღებულ წევრთა და კანდიდატთა ბოლშევიკურად აღზრდა ამჟამად პარტიული ორგანიზაციების უაღრესად საპატიო და პასუხსაგები ამოცანაა. ამ საქმეში ერთერთ დიდმნიშვნელოვან როლს თამაშობს პირველადი პარტორგანიზაციის კრება. ცნობილია, რომ კარგად მომზადებული და მაღალ იდეურ დონეზე ჩატარებული პარტიული კრება წარმოადგენს საუკეთესო სკოლას პარტიის წევრებისა და კანდიდატების ბოლშევიკურად აღზრდისათვის.

ჩვენი პარტიის XVIII ყრილობის შემდეგ დიდად გაიზარდა ქალაქკომებისა და რაიკომების პასუხისმგებლობა პარტიული კრებების მომზადებისა და ხარისხოვნად ჩატარების საქმეში. ამიტომ ბევრ პირველადს პარტიულ ორგანიზაციაში ენერგიულად მუშაობენ პარტიული კრების ხარისხიანად ჩატარებისათვის, მის მომზადებაში ფართოდ ამაბენ კომუნისტებს, გულისხმიერად ეკიდებიან კომუნისტთა წინადადებებს და დაუღალავად იბრძვიან ამ წინადადებების ცხოვრებაში გატარებისათვის.

პარტიული კრების მომზადებისა და ჩატარების კარგ ნიმუშებს იძლევიან საქართველოს ლ. ბერიას სახელობის სასოფლო-სამეურნეო ინსტიტუტის, საქართველოს სსრ მიწსახკომის, „ზარია ვოსტოკას“ კომბინატის და ბევრი სხვა პარტიული ორგანიზაციები. ისინი პარტიული კრებისათვის რამდენიმე დღით ადრე იწყებენ მზადებას. საკითხების მომზადებაში კომუნისტები აქტიურ მონაწილეობას იღებენ, დღის წესრიგში ხშირად აყენებენ საკითხებს ადგილობრივი პარტიული ორგანიზაციის ცხოვრებიდან, კომუნისტები გაცხოველებით მსჯელობენ განსახილველი საკითხების გარშემო, ბოლშევიკური კრიტიკისა და თვითკრიტიკის ნიშნით ამჟღავნებენ ნაკლოვანებებს, სახავენ პრაქტიკულ ღონისძიებებს და იბრძვიან დასახულ ღონისძიებათა მტკიცედ განხორციელებისათვის.

მაგრამ, პარტიული კრების უხარისხოდ, მოუმზადებლად და დაბალ იდეურ დონეზე ჩატარების ფაქტებს ჯერ კიდევ ბევრ პარტორგანიზაციაში აქვს ადგილი.

ამის ნათელსაყოფად მოვიყვანოთ რამდენიმე მაგალითი. ავიღოთ საქართველოს შამპანურის კომბინატის პარტიული ორგანიზაცია (პარტბიუროს მდივანი—თავდომჯე). აქ პარტიული კრებების ჩატარებისათვის წინასწარ არ ემზადებიან, კომუნისტები კრებაზე პასივობას იჩენენ, ხშირად გამოაქვთ უხეირო და არაფრის მთქმელი დადგენილებანი. ამას მოწმობს 1940 წლის 14 ნოემბრის პარტიული კრების მაგალითი. ამ დღეს კრებაზე კომუნისტთა დასწრება არასახარბიელო იყო, თუმცა სხვა საკითხთა შორის დღის წესრიგში იდგა მესამე კვარტალის შედეგებისა და სოცშეჯიბრებით ნაკისრ ვალდებულებათა შესრულების საკითხი.

საკითხი კრებაზე მოუმზადებლად გამოიტანეს და დადგენილების მე-3 პუნქტში სიტყვასიტყვით ასე ჩასწერეს: „დაევალოს სოცშეჯიბრის კომისიას (ამხ. კვალაშვილს) სოცშეჯიბრის 3 კვარტალის შედეგები კომბინატში ურთიერთობრივის მიზნით დაუგზავნოს კომბინატის ყველა ქარხნებსა და საბჭოთა მეურნეობებს (?!)“. განა ასეთი „დადგენილებით“ შეიძლება რაიმე გაკეთდეს? განა პარტიული კრების ოქმში ასეთი გაუგებრობა უნდა იწერებოდეს? განა პარტიული კრების ოქმი პარტიული დოკუმენტი არ არის?

პარტიული კრებები უხარისხოდ, დაბალ იდეურ დონეზე და ზოგჯერ დემოკრატიული პრინციპის დარღვევით ტარდება თბილისის პუშკინის სახელობის სამასწავლებლო ინსტიტუტის პარტიულ ორგანიზაციაში. ასე, მაგალითად, 1940 წლის 4 სექტემბერს ჩატარდა პარტორგანიზაციის კრება. დღის წესრიგში იდგა პარტბიუროს წევრების დამატებითი არჩევნების საკითხი. ბიუროს შემადგენლობაში უნდა აერჩიათ ორი ამხანაგი. კრებას უნდა დასწრებოდა პარტიის 25 წევრი, ფაქტიურად დაესწრო 6 ამხანაგი, კანდიდატი უნდა გამოცხადებულიყო 28, გამოცხადდა 18. ამრიგად, კრება, მიუხედავად იმისა, რომ არაკანონიერი იყო (მით უმეტეს საარჩევნო კრება) მაინც ჩაატარეს და ბიუროში აირჩიეს 2 ამხანაგი. უხეშად დაარღვიეს საარჩევნო ინსტრუქცია. ამავე ორგანიზაციაში მიმდინარე წლის 17 ნოემბერს ჩაიშალა პროფორგანოების საანგარიშო . საარჩევნო კრება.

საქართველოს შინსახკომთან არსებული გზატკეცილების სამმართველოს მექანიკურ სახელოსნოში პარტიული კრება იშვიათად ტარდება. არ ყოფილა შემთხვევა, რომ პარტორგანიზაციას თვითონ მოეწვიოს კრება. პარტორგანიზაციის მდივანი ამხ. სერებრიაკოვი ელოდება დღის წესრიგს რაიკომიდან. აქ კრებაზე საკითხებს ზეპირად იხილავენ, ყოველთვის ერთი და იგივე ამხანაგი გამოდის სიტყვით, ოქმს უხეიროდ აფორმებენ, არასაქმიანი დადგენილებანი გამოაქვთ და უგულებელყოფენ შესრულების შემოწმებას. კიდევ მეტი, პირველადი პარტორგანიზაციები ვალდებული არიან კრების ჩატარების დღესვე სუფთად და სწორად გაფორმებული ოქმი გადაუგზავნონ რაიკომს. ეს ორგანიზაცია კი ამას არ ასრულებს. მაგალითად, 1940 წლის განმავლობაში საქ. კ. პ. (ბ) თბილისის ორგანიზაციის ორჯონიკიძის სახელობის რაიკომში გაგზავნა სულ 5 ოქმი, მათ შორის 19 ივნისს ჩატარებული კრების ოქმი 30 სექტემბერს წარადგინა.

მსგავსი მაგალითებია აგურის ქარხნის (ვაკე), ზუგდიდის საშუალო სკოლისა და სხვა პირველადს პარტორგანიზაციებში.

მოყვანილი ფაქტები თვალნათლივ მოწმობენ, რომ ზოგიერთ პირველად პარტიულ ორგანიზაციაში პარტიული კრების ჩატარებას დაუდევრად ეკიდებიან, პირველადი პარტორგანიზაციის ხელმძღვანელები ივიწყებენ, რომ პარტიული კრება პარტიის წევრთა და კანდიდატთა ბოლშევიკური აღზრდის ერთერთი საშუალებაა, ივიწყებენ, რომ შესრულების შემოწმება ბოლშევიკური ხელმძღვანელობის სერიოზული პირობაა.

პირველადი პარტორგანიზაციების ამოცანაა გადაჭრით გაუმჯობესონ პარტიული კრების ჩატარების პრაქტიკა, კრების საკითხების მომზადებაში ფართოდ ჩაბან კომუნისტები, დღის წესრიგში ხშირად დააყენონ ადგილობრივი პარტიული და სამეურნეო საკითხები, რადგან პარტიულ კრებაზე მსჯელობა და საკითხების გადაწყვეტა წარმოადგენს კომუნისტთა აღზრდის ბოლშევიკურ სკოლას, უნდა მიაღწიონ იმას, რომ სისტემატურად მოაწყონ კრების დადგენილებათა შესრულების შემოწმება, რადგან შესრულების ბოლშევიკური შემოწმება კომუნისტებში ზრდის პასუხისმგებლობის გრძნობას, ჩაღს უწყობს პარტიისა და მთავრობის დირექტივების განხორციელებას. პირველადი პარტორგანიზაციების ხელმძღვანელებს უნდა ახსოვდეთ, რომ პარტიული კრების ოქმი პარტიული დოკუმენტია. ამიტომ უფრო სერიოზულად უნდა მოეკიდონ მის სუფთად და სწორად შედგენას, საქმიან ღონისძიებათა შემუშავებას, რაიკომში ინფორმაციის თავის დროზე და უშეცდომოდ გაგზავნას.

ყველა ამის მიღწევა შეიძლება მხოლოდ მაშინ, თუ საქალაქო და რაიონული კომიტეტები და კერძოდ მათი საორგანიზაციო-საინსტრუქტორო განყოფილებანი სისტემატურ დახმარებასა და ხელმძღვანელობას გაუწევენ პირველადს პარტორგანიზაციებს პარტიული კრების მომზადებასა და ჩატარებაში.

## ახალი დოკუმენტები რუსეთის არმიების გამარჯვებასთან დაკავშირებით

წითელი არმიის საარტილერიო მუზეუმში (ლენინგრადი) XVIII საუკუნის საარქივო ფონდების გარჩევის დროს აღმოაჩინეს ახალი გამოუქვეყნებელი დოკუმენტები, რომლებიც დაკავშირებულია რუსეთის არმიების გამარჯვებასთან პეტრე I და რუსეთის დიდი სარდლის ა. ვ. სუვოროვის მეთაურობით, ნაპოვნია პეტრეს თანამოსაგრეების — მენშიკოვის, ლეფორტის, დოლგორუკოვის, ბრიუსის და რეპნინის ხელნაწერები.

დიდძალი დოკუმენტები ეკუთვნის ა. ვ. სუვოროვის სარდლობით მომხდარ ომებს. ამ დოკუმენტთა შორის არის გენერლების პატაკები რუსეთის არტილერიის მოქმედების შესახებ.

განსაკუთრებულ ყურადღებას ღირსია მასალები, რომლებიც შეეხება საარტილერიო ტექნიკის ისტორიასა და განვითარებას და იარაღის ქარხნების მშენებლობას.

## მოსკოვის სკოლების საინტერესო გამოცდილება

მოსკოვის ოლქის ბევრ სკოლაში შექმნილია მხატვრული თვითმოქმედების წრეები. მათ მუშაობაში დიდ დახმარებას უწევს მოსკოვის სკოლისგარეშე მუშაობის საოლქო სახლი.

უხტომსკის რაიონის პიროსკაიას № 6 სკოლის სალიტერატურო წრე სწავლობს კლასიკოსთა და თანამედროვე მწერალთა ნაწარმოებთ. წრის წევრები მოხსენებებს აკეთებენ მოწაფეთა კრებებზე. ბავშვები დამოუკიდებლად ამზადებენ პატარა სცენებსა და პიესებს სალიტერატურო საღამოებისათვის. ხშირად წრის წევრები დგამენ ისეთ დიდ ნაწარმოებთა ინსცენირებას, როგორიცაა გორკის „არტამონოვების საქმე“, ოსტროვსკის „როგორ იწრთობოდა ფოლადი“ და სხვ.

სპეციალური სექცია ამზადებს მხატვრული კითხვის საღამოებს, გრაფიკულად და მხატვრულად აფორმებს შესასწავლ მასალას.

წრე მუშაობს იმ მასალის მიხედვით, რასაც მას უგზავნის მოსკოვის სკოლისგარეშე მუშაობის საოლქო სახლი, რომელიც სისტემატურად სცემს კრებულებს იმის შესახებ, თუ როგორ უნდა მოეწყოს სალიტერატურო, მუსიკალური, საგუნდო და სხვა წრეების მუშაობა სკოლებში .(საკდესი).

## სამხრეთ-ოსეთმა შეასრულა თესვის გეგმა

**სტალინირი (ტელეფონით „კომუნისტის“ კორ.).** სამხრეთ-ოსეთის ავტონომიური ოლქის კოლმეურნეებმა პარტიისა და მთავრობის 15 ოქტომბრის ისტორიული დადგენილების საპასუხოდ ფერგანული მეთოდის გამოყენებით დაიწყეს კეხვის არხის მშენებლობა.

15 ნოემბერს არხის მშენებლობაზე მოვიდა სტალინირისა და ზნაურის რაიონების 1.500 კოლმეურნე. კოლმეურნეთა რიცხვი დღითიდღე მატულობს და მალე არხზე ყოველდღიურად 5.000-ზე მეტი კაცი იმუშავებს.

კეხვის მაგისტრალური არხი სოფ. კეხვთან იწყება. მას სათავე დიდ ლიახვში ექნება. არხის საერთო სიგრძე 20 კილომეტრია. იგი მორწყავს სტალინირის, ზნაურისა და გორის რაიონების 4.800 ჰექტარ ფართობს.

არხის მთელ სიგრძეზე აშენდება ბეტონის, რკინა-ბეტონისა და ხის 27 ხელოვნური ნაგებობა, აგრეთვე 10-მდე ხიდი. კოლმეურნეები ფერგანული მეთოდის გამოყენებით შეასრულებენ 153.000 კუბურ მეტრ მიწის სამუშაოს.

არხის ძირითადი სამუშაოები მიმდინარე წლის ბოლოსათვის დამთავრდება. მუშაობა სწარმოებს იმ ანგარიშით, რომ 1941 წლის გაზაფხულიდანვე არხი ექსპლოატაციაში შევიდეს.

იმ ფართობზე, რომელიც არხის საშუალებით მოირწყვება, გაშენებულ იქნება ხეხილის ბაღი, ვენახი, შაქრის ჭარხალი და სხვ.

## ქვანახშირის ამოღების ახალი მეთოდი

**ინჟინერ კელიხის ძვირფასი წინადადება**

**ვოროშილოვგრადი,** 16 ნოემბერი (საკდესი). ტრესტ „ბოკოვანტრაციტის“ № 23 შახტის ინჟინრის ამხ. პელიხის წინადადებით, ამ დღეებში ჩატარდა ახალი—ფრონტალური მეთოდით ქვანახშირის ამოღების საინტერესო ცდა. ქვანახშირის ამოღება ლავაში ერთსადაიმავე დროს 2-3 წერტილიდან სწარმოებდა. ეგრეთწოდებული საორგანო სამაგრის ჭალებზე ჩამოჰკიდეს ლითონის სპეციალური ფარები, რომლებიც უშიშარს ჰხდიან ნაყარმგრეველთა მუშაობას. სანგრევი რამდენიმე უბნად გაჰყვეს. თვითეული უბანზე დადგეს ფოთლოვანი რკინისაგან გაკეთებული სპეციალური გვერდობები. ამ გვერდობების დახმარებით ორგანშორის სამაგრის პირველი რიგიდან ქვანახშირი მეორე რიგში გადადიოდა და შემდეგ ვაგონეტებში იტვირთებოდა.

პირველმა ცდამ დაგვანახვა, რომ ლავაში მუშაობის ახალი ორგანიზაცია კარგ შედეგებს იძლევა. იმის მეოხებით, რომ ქვანახშირის ამოღება ერთსადაიმავე დროს რამდენიმე წერტილიდან ხდება, დღე-ღამეში ერთნახევარი ციკლის გაკეთება შეიძლება. მატულობს ქვანახშირის ამოღება. იმ ნაკვეთში, სადაც ცდები ტარდებოდა, ვეგმის მიხედვით დღე-ღამეში სამი ლავიდან უნდა მოგვცეს 380 ტონა ქვანახშირი, ამოღების ახალი სისტემის გამოყენების დროს კი ერთმა ლავამ დღე-ღამეში 400 ტონაზე მეტი ქვანახშირი მოგვცა. მკვეთრად მატულობს ნაყარმხვრეველთა შორის ნაყოფიერება.

ამხ. პელიხის მეთოდი ამჟამად სხვა შახტებშიც ვრცელდება.

## წითელი ჯვრისა და წითელი ნახევარმთვარის საზოგადოებათა 7.600.000 წევრი

მილიონობით საბჭოთა მოქალაქენი მონაწილეობას იღებენ ჩვენი ქვეყნის სანიტარული თავდაცვის განმტკიცების საქმეში.

1940 წლის 9 თვის განმავლობაში წითელი ჯვრისა და წითელი ნახევარმთვარის ორგანიზაციებმა მოამზადეს „მზად ვარ სანიტარული თავდაცვისათვის“ პირველი საფეხურის 2.846 ნიშნოსანი და „მზად ვარ სანიტარული თავდაცვისათვის“ მეორე საფეხურის 262.000 ნიშნოსანი. 680.000 პიონერმა და მოსწავლემ ჩააბარა ნორმები ნიშანზე „იყავ მზად სანიტარული თავდაცვისათვის“.

წითელი ჯვრისა და წითელი ნახევარმთვარის საზოგადოებანი მნიშვნელოვნად გაიზარდნენ. საზოგადოებათა ახალი რაიონული ორგანიზაციები შექმნილია უკრაინისა და ბელორუსიის დასავლეთ ოლქებში და ჩვენი ქვეყნის სხვა რესპუბლიკებში. ფაბრიკებსა და ქარხნებში, კოლმეურნეობებსა და საბჭოთა მეურნეობებში, დაწესებულებებსა და სასწავლებლებში მუშაობა დაიწყო ათი ათასობით ახალმა პირველადმა ორგანიზაციამ. 9 თვის განმავლობაში წითელი ჯვრისა და წითელი ნახევარმთვარის საზოგადოებებში 1.406 ათასი კაცი შევიდა. ამჟამად საბჭოთა კავშირში წითელი ჯვრისა და წითელი ნახევარმთვარის საზოგადოებათა წევრად 7.600.000 კაცი ირიცხება. (საკდესი).

## სამძიმრის დეპეშები

**აკად. ი. ა. ჯავახიშვილის გარდაცვალების გამო**

სსრ კავშირის მეცნიერებათა აკადემიის საქართველოს ფილიალს კვლავ მოსდის მთელ რიგ დაწესებულებათა და ცალკეული პირებისაგან სამძიმრის დეპეშები აკადემიკოს ი. ა. ჯავახიშვილის გარდაცვალების გამო.

○

ლენინგრადის აკადემიკოს ნ. ი. მარის სახელობის ენისა და აზროვნების ინსტიტუტის დირექცია და საზოგადოებრიობა ღრმად დამწუხარებულნი არიან საქართველოს დიდი ისტორიკოსის აკადემიკოს ი. ა. ჯავახიშვილის გარდაცვალების გამო.

○

აფხაზეთის ასსრ უმაღლესი საბჭოს პრეზიდიუმი ღრმა მწუხარებას გამოსთქვამს საბჭოთა ისტორიული მეცნიერების უდიდესი მოღვაწის, სსრკ მეცნიერებათა აკადემიის ნამდვილი წევრის, საქართველოს სსრ უმაღლესი საბჭოს პრეზიდიუმის წევრის ივანე ალექსანდრეს-ძე ჯავახიშვილის გარდაცვალების გამო. სიკვდილმა საბჭოთა მეცნიერების რიგებს გამოსტაცა ისტორიული მეცნიერების ერთერთი დიდად გამოჩენილი მოღვაწე. აფხაზეთის ასსრ უმაღლესი საბჭოს პრეზიდიუმი გულწრფელ სამძიმარს გიცხადებთ თქვენ და განსვენებულის ოჯახს.

**აფხაზეთის ასსრ უმაღლესი საბჭოს პრეზიდიუმის თავმჯდომარის მოადგილე ბერულავა**
**აფხაზეთის ასსრ უმაღლესი საბჭოს პრეზიდიუმის მდივანი ხაშბა**

○

აფხაზეთის ასსრ სახალხო კომისართა საბჭო და საქართველოს კ. პ. (ბ) აფხაზეთის საოლქო კომიტეტი ღრმა მწუხარებას გამოსთქვამენ დიდი მეცნიერის, საქართველოს სსრ უმაღლესი საბჭოს პრეზიდიუმის წევრის, სსრკ მეცნიერებათა აკადემიის ნამდვილი წევრის ივანე ალექსანდრეს-ძე ჯავახიშვილის გარდაცვალების გამო. ივანე ალექსანდრეს-ძის გარდაცვალება მძიმე დანაკლისია საბჭოთა ისტორიული მეცნიერებისათვის, რომლის სამსახურს მან მოანდომა მთელი თავისი მშვენიერი სიცოცხლე.

**აფხაზეთის საბჭოსახბჭოს თავმჯდომარე ჭიჭინაძე**
**საქართველოს კ. პ. (ბ) აფხაზეთის საოლქო კომიტეტის მდივანი ბჟანია**

○

სსრკ მეცნიერებათა აკადემიის აზერბაიჯანის ფილიალის პრეზიდიუმი ღრმა სამძიმარს უცხადებს მოძმე რესპუბლიკის ფილიალის თანამშრომელთა კოლექტივს დიდი მეცნიერის აკადემიკოს ი. ა. ჯავახიშვილის გარდაცვალების გამო.

○

მიიღეთ ღრმა გულწრფელი სამძიმარი აკადემიკოს ივანე ალექსანდრეს-ძე ჯავახიშვილის გარდაცვალების გამო, რაც მძიმე დანაკლისია საბჭოთა მეცნიერებისათვის.

**აკადემიკოსი მეშჩანინოვი.**

○

ღრმად დამწუხარებული ვარ ივანე ალექსანდრეს-ძე ჯავახიშვილის გარდაცვალების გამო.

**აკადემიკოსი გოტიე.**

○

სსრკ კავშირის მეცნიერებათა აკადემიის აზერბაიჯანის ფილიალის ისტორიის ინსტიტუტის მეცნიერი მუშაკები თქვენთან ერთად ჰგლოვობენ კავკასიისა და ახლო-აღმოსავლეთის დიდი ისტორიკოსის აკადემიკოს ივანე ალექსანდრეს-ძე ჯავახიშვილის გარდაცვალებას, რაც მძიმე დანაკლისია სსრ კავშირის ისტორიული მეცნიერებისათვის.

## ქრონიკა

სსრკ სახკომსაბჭომ ამხ. **გ. პ. კოსიაჩენკო** დანიშნა სსრკ სახკომსაბჭოსთან არსებული სახელმწიფო საგეგმო კომისიის თავმჯდომარის მოადგილედ. (საკდესი).

## მაკგანეცის მრეწველობის სტახანოველთა შეკრება

**ჭიათურა,** 22 ნოემბერი (საქდესი). 21 ნოემბერს შესდგა მარგანეცის მრეწველობის სტახანოველთა შეკრება, რომელსაც 500-მდე კაცი დაესწრო. ტრესტ „ჭიათურმარგანეცის“ მმართველის მოადგილემ და მთავარმა ინჟინერმა ამხ. შ. შეყლაშვილმა გააკეთა საინფორმაციო მოხსენება მესამე კვარტალში მარგანეცის მრეწველობის მუშაობის შედეგებისა და მეოთხე კვარტალის გეგმის შესრულების მიმდინარეობის შესახებ.

— სამადნეების კოლექტივთა ენერგიული მუშაობის მეოხებით.— ამბობს ამხ. შეყლაშვილი, — მესამე კვარტალში მარგანეცის სასაქონლო პროდუქციის დამზადების გეგმა ტრესტმა 101,9 პროცენტით შეასრულა. გადიდდა შრომის ნაყოფიერება, განმტკიცდა შრომის დისციპლინა, გაუმჯობესდა პროდუქციის ხარისხი. მესამე კვარტალის გეგმის წარმატებით შესრულებისა და პროდუქციის ხარისხის გაუმჯობესებისათვის სსრ კავშირის მთელ მეტალურგიის სახალხო კომისარმა დიმიტროვის სახელობის სამადნოს ხელმძღვანელნი დააჯილდოვა ნიშნით „სსრ კავშირის მაღალი მეტალურგიის სახალხო კომისარიატის წითელი დროშით“ და 8.000 მანეთი ფრიადოსანი“ და 8.000 მანეთი გაიგო სტახანოველთა დასაჯილდოებლად.— ეს სამადნო მეორედ კვარტალშიც საუცხოოდ მუშაობს. კარგი მაჩვენებლები აქვთ ორჯონიკიძის სახელობის, ვოროშილოვის სახელობისა და ბერიას სახელობის სამადნოებს.

ვოროშილოვის სახელობის შახტის მესამე უბნის უფროსმა ამხ. გ. გამყრელიძემ სთქვა, უბანი რომელსაც მე ვხელმძღვანელობ, მეოთხე კვარტალის გეგმას 120 პროცენტით შეასრულებსო.

შეკრებაზე გამოვიდნენ სტახანოველები, რომელთაც ახალი საწარმოო ვალდებულებანი იკისრეს.

შეკრებამ დასახა პრაქტიკული ღონისძიებანი, რომელთა განხორციელება უზრუნველჰყოფს მეოთხე კვარტალის გეგმის წარმატებით შესრულებას.

შეკრებაზე გარდამავალი წითელი დროშა გადაეცა დიმიტროვის სახელობის სამადნოს კოლექტივს.

## ბრძოლა დავიწყებასა და გაუღანგვასთან

საბჭოთა კანონმდებლობით სასჯელის სასტიკი ზომებია დაწესებული გამფლანგველებისა, სპეკულანტებისა და სოციალისტური საკუთრების დამტაცებელთათვის. მაგრამ ბევრია ისეთი შემთხვევა, როდესაც სასამართლოები ლიბერალურად ეპყრობიან ასეთ დამნაშავეთ და მსუბუქი სასჯელი გამოაქვთ მათთვის.

ის ზარალი, რაც სახელმწიფომ გაფლანგვისა და დატაცებისაგან ნახა, ანაზღაურებულ უნდა იქნას გამფლანგველთა ქონებით. ზოგიერთი სასამართლო კი ან სრულებით არ იხსენიებს ამას თავის განაჩენში, ანდა საჭირო ზომებს არ ხმარობს იმისათვის, რომ გამფლანგველთ დააბრუნებინოს მათ მიერ მითვისებული თანხა. მაგალითად, ვორონეჟის ოლქის სასამართლოებში დაგროვებულია 1800-ზე მეტი აღსასრულებელი ფურცელი, რომლების მიხედვითაც თანხა არ არის გადახდევინებული, კიროვის ოლქის სასამართლოებში —დაახლოებით 900, მოსკოვის ოლქისაში — 1000-ზე მეტი და სხვ.

ნაცვლად იმისა, რომ ჯეროვანად მოჰკიდონ ხელი გამფლანგველთა ქონების მოძებნას, სასამართლოს აღმასრულებელნი ხშირად სჯერდებიან ფორმალურად აქტების შედგენას იმის შესახებ, რომ ეს გამფლანგველნი ვალაუვალნი არიან და უმეტეს შემთხვევაში ამ აქტებით უკან აღსასრულებელ ფურცლებს.

სსრ კავშირის იუსტიციის სახალხო კომისარიატის კოლეგიამ მთელი რიგი ღონისძიებანი დასახა ამ ნაკლოვანებათა აღმოსაფხვრელად. კერძოდ, გადაწყდა, რომ შემოწმებულ იქნას სწორად დაუბრუნებიათ თუ არა აღსასრულებელი ფურცლები სამომხმარებლო კოოპერაციის ორგანიზაციებისათვის. შემოწმდება აგრეთვე გაფლანგვისა და დატაცების საქმეები, რომლებიც სასამართლოებმა 1940 წელს მოსპეს და ის საქმეები, რომელთა შესახებაც გამართლების განაჩენია გამოტანილი ანდა შეფარდებულია შრომითი გამასწორებელი მუშაობა. ყველა არასწორად გადაწყვეტილი საქმე გაპროტესტებულ იქნება. (საკდესი).

## საბჭოთა კავშირში

**ვილნიუსის ახალი საფარმონი**

მომდინარეობს ლიტვის სსრ დედაქალაქის — ვილნიუსის მრეწველობის აღდგინება და გაფართოება. იქმნება ორი დიდი სამკერვალო ფაბრიკა, სადაც სამუშაოს მიიღებს 1500 კაცი, აგრეთვე სატრიკოტაჟო საწარმოები. ფეხსაცმლის ფაბრიკაში, რომელიც ახლა აშენდება, იმუშავებს 800 კაცი. უახლოეს დროში ამუშავდება სასოფლო-სამეურნეო მანქანების და დეტალების ქარხნები. ვილნიუსის პატარა სტამბები ერთ დიდ სტამბად გაერთიანდება. გარდა ამისა, აშენდა 3 ახალი დიდი სტამბა.

**მოწაფეებმა მოიგეს ავტომობილი**

მიჩურინსკის (ტამბოვის ოლქი) № 13 სკოლის მე-3 კლასის მოწაფეებმა, რომლებმაც ერთად შენაგროვები ფულით იყიდეს თვადაცვა-ავიაქიმის მე-14 ლატარიის სამმანეთიანი ბილეთი, მოიგეს მსუბუქი მანქანა ან 10.000 მანეთი ფულად. მათ გადასწყვიტეს ფულად მიიღონ მოგება და ორი ათასი მანეთი შეიტანონ ჩვენი ქვეყნის თავდაცვის ფონდში, ორი ათასი მანეთი—პიონერთა ოთახის მოსაწყობად და ერთი ათასი — ამ ოთახისათვის სამხედრო სასწავლო ხელსაწყოთა შესაძენად.

## საკდესის ცნობა

ამერიკის სააგენტო იუნაიტედ პრესი იუწყება, რომ გერმანული გაზეთის „ჰამბურგერ ფრემდენბლატის“ მტკიცებით უნგრეთის შეერთება სამი საბელმწიფოს პაქტთან მიღწეულია თითქოს „საბჭოთა კავშირის თანამშრომლობითა და სრული თანხმობით“.

საკდესს დავალებული აქვს გაიცნობიეროს, რომ ეს ცნობა სრულიად არ შეეფერება სინამდვილეს.

## უკანასკნელი ცნობები

### ინგლის-გერმანიის ომი

**გერმანიის ცნობები**

**ბერლინი,** 22 ნოემბერი. უმაღლესი სარდლობა იუწყება: „20 ნოემბერს ღამით გერმანიის ავიაცია წარმატებით დაესხა თავს ლონდონს, ბირმინჰამს, ცენტრალური ინგლისის სამხედრო საწარმოებს, სანაპიროგნური ნაგებობებსა და მომარაგების საწარმოებს სამხრეთ ინგლისში. მრავალ ადგილას ხანძარი გაჩნდა.

გუშინ ყუმბარა დავაყარეთ ლონდონს და მნიშვნელოვან სამხედრო ობიექტებს სამხრეთ და სამხრეთ-აღმოსავლეთ ინგლისში.

21 ნოემბერს ღამით ინგლისის თვითმფრინავები გერმანიის ტერიტორიაზე არ შემოფრენილან. გერმანიის ორი თვითმფრინავი უგზო-უკვლოდ დაიკარგა“.

**ბერლინი,** 22 ნოემბერი. როგორც გერმანიის საინფორმაციო ბიურო გადმოგვცემს, გუშინ გერმანიის თვითმფრინავებმა წარმატებით დაუშინეს ყუმბარა ლონდონში სიტის და ერთერთ ვაგზალს; შემჩნეულ იქნა, რომ ყუმბარები პირდაპირ მოხვდა კემბრიჯის, იფსვიჩის და ასტბორნის სარკინიგზო ნაგებობებს და რამდენიმე ქარხანას ბრაიტონისა და საუტჰემპტონს, სადაც მრავალ ადგილას ხანძარი გაჩნდა.

**ინგლისის ცნობები**

**ლონდონი,** 22 ნოემბერი. ავიაციის სამინისტრო იუწყება, რომ გუშინ დღისით გერმანიის რამდენიმე თვითმფრინავმა ყუმბარები ჩამოჰყარა აღმოსავლეთი და ცენტრალური ინგლისის რამდენიმე პუნქტში, ავრეთვე სამხრეთ ინგლისის ერთერთ ქალაქში. ზარალი უმნიშვნელოა, მსხვერპლი დიდი არ არის.

21 ნოემბერს ღამით გერმანიის ავიაცია მცირე აქტივობას იჩენდა. თავდასხმით გამოწვეული ზარალი უმნიშვნელოა. დღეს, გათენებისას, გერმანიის ავიაციის მოქმედება რამდენიმე უფრო აქტიური იყო, მაგრამ მატერიალური ზარალი და მსხვერპლი დიდი არ არის.

გუშინ ინგლისის თავზე გამართული ბრძოლის დროს ჩამოგდებულია გერმანიის ერთა ყუმბარმშენი. ინგლისის ავიაციამაც ერთი თვითმფრინავი დაჰკარგა.

**ლონდონი,** 22 ნოემბერი. როგორც რეიტერის სააგენტო გადმოგვცემს, 21 ნოემბერს ღამით გერმანიის თვითმფრინავები თავს დაესხნენ ცენტრალური ინგლისის აღმოსავლეთი ნაწილის ერთერთ ქალაქს; ეს თავდასხმა ომის მთელი დროის განმავლობაში ყველაზე ხანგრძლივი იყო, მაგრამ ქალაქში დაჭრილია სულ 7 კაცი. დიდძალი ყუმბარა ქალაქის განაპირა უბნებში დაეცა, რასაც არავითარი ზარალი არ გამოუწვევია. (საკდესი).

### საბერძნეთ-იტალიის ომი

**ნიუ-იორკი,** 22 ნოემბერი. ამერიკის პრესის გადმოცემით, საბერძნეთის ჯარის ნაწილებმა რამდენიმე სახლი დაიკავეს კორჩის გარეუბნებში. მოსახლეობა ქალაქიდან გავიდა. კორჩაში სურსათის მწვავე ნაკლებობაა.

იტალიის მოტორიზებული კოლონის ცდა—პოგრადეცდან შეეჭრილიყო კორჩაში, უკუგდებულ იქნა. კორჩის რაიონში ბერძნებმა ხელთ იგდეს ტყვეები, სურსათი და სამხედრო მასალა.

იტალიის ძირითადი ძალები კორჩიდან უკან იხევენ. ბერძნებმა ახალი შეტევა დაიწყეს პოგრადეცსა და ოხრიდის ტბაზე და ცდილობენ ფლანგიდან შემოუარონ კორჩის დამცველებს. იტალიის ჯარის ნაწილებმა, რომლებიც უკან იხევენ, დიდძალი საომარი მასალა დასტოვეს.

იტალიის არმიის ძირითადი ნაწილები, რომლებიც ფრონტის სამხრეთ სექტორში იმყოფებიან, ფართო ველზე დაბანაკდნენ არგიროკასტრონის გადაღმა და სანგრებს სთხრიან.

ბერძნების ჯარი იტალიის 3 გამაგრებული პუნქტის ზურგში შეიჭრა არგიროკასტრონის მახლობლად. საბერძნეთის მოწინავე პატრულები ქალაქიდან 3 მილის მანძილზე იმყოფებიან.

ცენტრალურ ფრონტზე პინდის მთების რაიონში ბერძნებმა ორი კილომეტრით წაიწიეს ერსეკეს მიმართულებით.

გუშინ დილით იტალიის 16 ყუმბარმშენმა, რომლებიც ძალიან დაბლა დაფრინავდნენ, ყუმბარა დაუშინეს საბერძნეთის პოზიციებსა და ბაზას კორჩის ჩრდილოეთ - დასავლეთით. მოკლულია 17 და დაჭრილია 40 ბერძენი. ბრძოლის დროს ჩამოგდებულია იტალიის 4 ყუმბარმშენი.

**ლონდონი,** 22 ნოემბერი. რეიტერის სააგენტოს გადმოცემით, ინგლისის და საბერძნეთის თვითმფრინავები საკვებ პროდუქტებს აწვდიან პარაშუტებით საბერძნეთის ჯარს, რომელიც ალბანეთის მთებში მიიწევს.

**ბერლინი,** 22 ნოემბერი. როგორც გერმანიის საინფორმაციო ბიურო გადმოგვცემს, 50 ბერძნისაგან შემდგარი რაზმი გადმოვიდა გაიდაროს კუნძულზე (დოდეკანეზის არქიპელაგი), რომელსაც 3 დარაჯი იცავდა. მაგრამ იტალიის დამხმარე ძალების მოსვლის შემდეგ ბერძნები გაიქცნენ. (საკდესი).

საარჩევნო კამპანია უკრაინის სსრ დასავლეთ ოლქებში. **სურათზე:** აგიტატორი კომკავშირელი ეკატერინე ტონუში (სოფ. ტიჩკა, კოსოვსკის რაიონი, სტანისლავის ოლქი) ამომრჩევლებს უკითხავს ადგილობრივი საბჭოების არჩევნების დებულებას.

ფოტო დავიდზონისა (საკდესის ფოტო ქრონიკა).

# ქართლის რაიონების შემდგომი აყვავებისათვის

## ქართლში მევენახეობის განვითარებისათვის

სსრ კავშირის სახალხო კომისართა საბჭოს და სკ. კ. პ. (ბ) ცენტრალური კომიტეტის მიმდინარე წლის 15 ოქტომბრის დადგენილება ქართლის რაიონებში სოფლის მეურნეობის, განსაკუთრებით სამრეწველო მეხილეობისა და მევენახეობის, შემდგომი აღმავლობის ღონისძიებათა შესახებ, კიდევ უფრო ნათელჰყოფს იმ უდიდეს ყურადღებას, რომელსაც კომუნისტური პარტია და საბჭოთა ხელისუფლება მეხილეობისა და მევენახეობის მიმართ იჩენენ. ამ დადგენილებაში ნათლად მოსჩანს ლენინ-სტალინის დიადი პარტიისა და საბჭოთა მთავრობის დიდი ზრუნვა კოლმეურნეობათა შემდგომი განმტკიცებისა და კოლმეურნეთა კეთილდღეობის ზრდისათვის.

ქართლის რაიონებში მევენახეობის განვითარების სტალინური გეგმა ითვალისწინებს 1941-1945 წლების განმავლობაში 8.372 ჰექტარი ახალი ვენახების გაშენებას. ამ გეგმის რეალიზაციისათვის ქართლის კოლმეურნეობებმა ყველა ხაშუალება უნდა გამოიყენონ. ცნობილია, რომ ქართლის ტერიტორია დასერილია მთებითა და ქედებით. ამის გამო დაბლობი ადგილები ბევრგან მოკლებულია ჰაერის თბილ დინებას, ქართლის ჰავა ხშირად მკაცრია.

ვენახისათვის პირველ რიგში, რასაკვირველია, უნდა გამოვიყენოთ ის ფართობები, რომლებიც ამა თუ იმ რაიონის ცალკეულ კოლმეურნეობებს მოეპოვებათ შედარებით დაცულ ხეობებსა და ველებში. კარგია არაგვის, ქსნის, ლეხურის, თეძამის, ლიახვისა და სხვა მდინარეთა ნაპირები. შემდეგ კი გამოყენებულ უნდა იქნას შედარებით ნაკლებად დაცული ადგილები, სადაც ვენახის მოვლის აგროტექნიკა უნდა გადაისინჯოს და ადგილობრივი პირობების მიხედვით შესწორდეს.

ახალი ფართობების შერჩევა ძირითადად უნდა მოხდეს სარწყავი ნაკვეთების ხარჯზე ან საერთოდ სარწყავ ადგილებზე. ამასთან, განსაკუთრებული ყურადღება უნდა მიექცეს იმ ფართობების ათვისებას, რომლებზედაც წინათ ვენახი ყოფილა გაშენებული და შერჩენილი აქვს ძველი სახელწოდება — ნაზვრევი, ნავენახარი და სხვ. ან კიდევ ისეთი მიკრორაიონები, სადაც ვენახი განსაკუთრებით კარგად ვითარდება.

სამრეწველო მევენახეობის განვითარების თვალსაზრისით ქართლი შეიძლება 2 ნაწილად გაიყოს: ზემო და ქვემო ქართლად. ქვემო ქართლში უნდა მოვაქციოთ მცხეთის, კასპის, ნაწილობრივ გორის, დუშეთისა და თბილისის რაიონები. ზემო ქართლში კი — ქარელის, ხაშურისა და ბორჯომის რაიონები. ხარისხოვანი მეღვინეობის განვითარების მხრივ, ჩვენის აზრით, უპირატესობა უნდა მიენიჭოს ქვემო ქართლს, რადგან იგი მდიდარია მუუდრო ხეობებითა და ველებით მტკვრის როგორც მარცხენა, ისე მარჯვენა მხარეზე, სახელდობრ: საგურამო, წინამძღვრიანთკარი, ჭადიჯვარი, წილკანი, ძალისი, მუხიზანი, აღაიანი, ლამისყანა, ქვემო ჭალა, ხოვლე, წითელქალაქი, ატენი, ხიდისთავი, მეჯვრისხევი და სხვ. ალნიშნული ადგილების მეტი ნაწილი იძლევა მსუბუქ და საშუალო სიმაგრის ევროპული ტიპის თეთრ სუფრის ღვინოებს.

ვენახების ჯიშობრივი სიწმინდის აღდგენისა და ახალი საშამპანურე ვაზის ჯიშთა დანერგვისას ცალკეული რაიონების ხელმძღვანელებმა განსაკუთრებული ყურადღება უნდა მიაქციონ ამ საკითხზე საქართველოს სსრ მიწსახკომისა და კავების მრეწვ. სახალხო კომისარიატის დადგენილებათა ურყევად შესრულებას. აქ საშამპანურე მასალის მომცემი ჯიშებიდან ფართოდ შეიძლება განვითარდეს: მუხრანული, პინო ფრანი და პინო შარდონე, სუფრის ღვინოებისათვის კი — გორული მწვანე, ჩინური, ქვაშხური, რქაწითელი და სხვ.

რაც შეეხება ქართლის ზემო ნაწილს, აქ უნდა გაშენდეს ქართლის ადგილობრივი ძვირფასი სავენე ჯიშები, ჰიბრიდების გამრავლების არსებული პრაქტიკა უნდა აღიკვეთოს.

ვენახების მოვლა-პატრონობისა და საერთოდ ამ კულტურის აგროწესების საკუთრივ გატარების მხრივ ქართლის რაიონების ზოგიერთ კოლმეურნეობაში ჯერ-ჯერობით არა სახარბიელო მდგომარეობაა. ეს დაჩქარებით უნდა გამოვასწოროთ. ახალი ვენახების რაც შეიძლება უკეთ გაშენებასთან ერთად, განსაკუთრებული ყურადღება უნდა მიექცეს არსებული ვენახების დროზე და სანიმუშო დამუშავებას. უნდა მივაღწიოთ უხვ და მაღალხარისხოვან მოსავლიანობას.

**გ. გაბაშვილი**

საქ. მევენახეობა-მეღვინეობის სამეცნიერო-კვლევითი ინსტიტუტის უფროსი მეცნიერ-მუშაკი.

# ხეხილის ბაღებს არ უვლიან

**თიანეთი** („კომუნისტის“ კორ.). თიანეთის რაიონში ხეხილის სისტემატიურად ხარობს. ამჟამად მარტო ვაშლი და მსხალი 95 ჰექტარზეა გაშენებული.

პარტიისა და მთავრობის 15 ოქტომბრის ისტორიული დადგენილება ამ მხრივ კიდევ უფრო დიდ პერსპექტივებს სახავს. ხეხილის ბაღების ფართობი თიანეთის რაიონის კოლმეურნეობებში ყოველწლიურად იზრდება, მაგრამ მათს მოვლას ნაკლები ყურადღება ექცევა.

სოფ. თიანეთის კ. ჩარკვიანის სახელობის კოლმეურნეობაში რამდენიმე წლის წინათ გააშენეს ბაღი, მაგრამ იმას გამო, რომ მის მოვლა-პატრონობაზე ხელი აიღეს, ნამყენის უმრავლესობა გახმა, კოლმეურნეობის ყოფილმა თავმჯდომარემ ი. ნარიმანიძემ, ნაცვლად იმისა, რომ ბაღი გაემოერგო, ნამყენი ამოყარა და ფარღობი მოხნა.

სოფ. ქებოტის კიროვის სახელობის კოლმეურნეობაში (თავმჯდომარე — ი. დოლიაშვილი) მიმდინარე წელს გაშენებული ბაღი არ შეღობეს და ის პირუტყვმა გაანადგურა. სოფ. ზარძიეთის ვაჟა-ფშაველას სახელობის კოლმეურნეობაში ბაღი შემოუღობავ ნაკვეთზე გააშენეს. შიგ პირუტყვი თავისუფლად დადის.

ასეთივე მდგომარეობაა ვეძათხევის, ახალსოფლის და სხვა კოლმეურნეობებშიც.

თიანეთის რაიონული გაზეთი ამ გარემოებას სათანადო ყურადღებას არ აქცევს.

**ი. ბეჟანიშვილი**

# საუკეთესოდ გამოვაზამთროთ პირუტყვი

ცხაკაიას რაიონის კოლმეურნეობები გაცხოველებით ემზადებიან პირუტყვის გამოზამთრებისათვის. პირუტყვისათვის სხვა საკვებთან ერთად მათ გამოყოფილი აქვთ 122.841 ცენტნერი ურემში საკვები. გეგმით გათვალისწინებული 300 ჰექტარის ნაცვლად თივა ღებულია 520 ჰექტარზე.

კარგ მაგალითს აძლევა ზანის ბერიას სახელობის კოლმეურნეობა (თავმჯდომარე — დ. გვარამია). ამ კოლმეურნეობაში წელს შერჩევის ფერმისათვის 35 სული პირუტყვის ტევადობის სადგომი აშენდა. კონცენტრირებული და უხეში საკვები საკმაო რაოდენობით მოიმარაგეს.

ტეკლათის ბერიას სახელობის კოლმეურნეობაში (თავმჯდომარე — ა. გვარამია) აგებს 50 სული ძროხის და 70 სული ცხვნის ტევადობის სადგომები. ძველ სადგომებს მიმდინარე რემონტი გაუკეთდა. მთავრდება საღორის მშენებლობა.

პირუტყვის გამოზამთრებისათვის კარგად ემზადებიან აგრეთვე პარველი მაისის კოლმეურნეობა „გაერთიანების“ (თავმჯდომარე — კ. შამათავა), სოფ. ფოცხოს სტალინის სახელობის (თავმჯდომარე — კ. ყურაშვილი) და ახალსოფლის სტალინის სახელობის (თავმჯდომარე — ა. ხუხია) კოლმეურნეობები.

პირუტყვის გამოზამთრებისათვის არადამაკმაყოფილებლად ემზადება სოფ. ეკის კაგანოვიჩის სახელობის კოლმეურნეობა (თავმჯდომარე — ს. ადამია). ამ კოლმეურნეობაში წელს შერჩევის ფერმისათვის 35 სული პირუტყვის ტევადობის სადგომი უნდა აეგოთ 35 ძროხისა და 75 ხარ-კამეჩისათვის. აღნიშნული მშენებლობისათვის კოლმეურნეობას მიეცა სახელმწიფო კრედიტი 11.200 მანეთის რაოდენობით, მაგრამ საქმეს ჯერაც არ შესდგომიან. გეგმით გათვალისწინებული სადგომების მშენებლობა ჯერ არც სოფ. ხორშის სტალინის სახელობის კოლმეურნეობას დაუწყია.

როდემდის უნდა გაგრძელდეს ეს მდგომარეობა?

**ე. გუგუნავა**

# მეცხოველეობის მოწინავე ფერმა

**ხულო,** (საქდესი). სოფ. დიოკნისის პარიზის კომუნის სახელობის კოლმეურნეობა წარმატებით იბრძვის განსაზოგადოებული მეცხოველეობის განვითარებისათვის.

მსხვილფეხა რქიანი საქონლის ფერმა სავსებით მზად არის გამოზამთრებისათვის. საქონელი მოთავსებულია თბილ და სუფთა ბინებში, მომარაგებულია საჭირო რაოდენობით უხეში და კონცენტრირებული საკვები, ჩადებულია 10 ტონა სილოსი.

საქონლის ჩინებული მოვლა-პატრონობის შედეგად მნიშვნელოვნად გაიზარდა ძროხების წველადობა. ადგილობრივი ჯიშის ძროხა დღეში საშუალოდ 10 ლიტრამდე იწველის.

# გეგმის 121 პროცენტი

**ბიათურა,** 21 ნოემბერი (საქდესი). საჩხერის რაიონის კოლმეურნეობებმა საშემოდგომო ხორბლეულის თესვა **გადაზე** შვიდი დღით ადრე შეასრულეს 121 პროცენტით. დათესილია 2284 ჰექტარი ხორბლეული.

ქალაქისა და კოლმეურნე ახალგაზრდობის გაწვევა (მობილიზაცია) სახელოსნო, რკინიგზის სასწავლებლებსა და საფაბრიკო-საქარხნო სწავლების სკოლებში

# თბილისში დამთავრდა ახალგაზრდობის გაწვევა

22 ნოემბრისათვის თბილისში დამთავრდა ახალგაზრდობის გაწვევა (მობილიზაცია) ახალ სასწავლებლებში. საქართველოს სსრ რესპუბლიკის სახკომსაბჭოს დადგენილების შესაბამისად, ქალაქის სახელოსნო და რკინიგზის სასწავლებლებში მიღებულია 1.400 ახალგაზრდა (თბილისში გაწვეული ახალგაზრდობა საფაბრიკო-საქარხნო სწავლების სკოლებში არ იგზავნება).

ახალგაზრდობა უდიდესი აღფრთოვანებით შეხვდა სსრ კავშირის უმაღლესი საბჭოს პრეზიდიუმის ბრძანებულებას სახელმწიფო შრომითი რეზერვების შესახებ. იმ პირთა რიცხვმა, რომლებმაც ქალაქის გამწვევ კომისიაში შეიტანეს განცხადება, ბევრად გადააჭარბა მისაღებ კონტინგენტს.

1.400-ვე მოზარდი, რომლებმაც ქ. თბილისის რაიონის გამწვევ კომისიებში გაიარა, მოხალისეა.

თბილისში მოწყობილია 5 სახელოსნო სასწავლებელი, ერთი რკინიგზის სასწავლებელი და საფაბრიკო-საქარხნო სწავლების 2 სკოლა. ისინი სხვადასხვა სპეციალობის მუშაკთა კადრებს მოამზადებენ რკინიგზის ტრანსპორტისა, მანქანათმშენებლობის, ჰოლოგრაფიული, საფეიქრო, ფეხსაცმლისა და მრეწველობის სხვა დარგებისათვის.

თბილისში გაბსნილ ახალ სკოლებსა და სასწავლებლებში სულ 2.740 კაცი ისწავლის.

1 დეკემბერს სტუმარ-მასპინძლურად გაიღება ახალი სასწავლებლებისა და სკოლების კარები.

# თბილისის რკინიგზის სასწავლებელში

ათი წლის წინათ აქ მოშიშვლებული ველის მეტი არაფერი იყო. ზუსტად ათი წელია, რაც აქ სამრკველი ჩაეყარა ორ კარგა მოზრდილ შენობას, მალე კიდევ ალმართა და ორმა შენობამ დაამშვენა ლენინის სახელობის რაიონი. იქ ლენინური კომკავშირის სახელობის რკინიგზის საფაბრიკო-სახარხნო სკოლა გახსნეს.

ამიერიდან კი აქ იქნება თბილისის რკინიგზის სასწავლებელი, სადაც აღიზრდებიან ჩვენი მძლავრი სოციალისტური ტრანსპორტის მაღალკვალიფიციური სპეციალისტები. იგი რკინიგზის ტრანსპორტს მოსჩემს ახალგაზრდა ზეინკლებს, ხარატებს, ორთქლმავლის მემანქანეთა თანაშემწეებს, ელექტრომონტიორებს, მჭედლებს, მექვაბეებს, გზის ბრიგადირებს.

უცხო კაცის კი უკათხავად მიაგნებს ამ სასწავლებელს, რადგან მის კორპუსებსა და ვრცელ ეზოში ახალგაზრდული სისხლსავსე ცხოვრება სჩქეფს. გამწვევ კომისიას მართლაც რომ კარგად შეურჩევია ჯანსაღი, კუნთმკვრივი, მკვირცხლი ჭაბუკები. მათ ხალისი, სიხარული და მხიარულება მოუტანიათ სასწავლებლის მოდამოებში. მოუთმენლად ელოდებიან სწავლის დაწყებას.

სასწავლებლისათვის გულდასმით შეარჩიეს პედაგოგიური კადრებიც. სასწავლებლის დირექტორად დანიშნულია თავისი საქმის კარგად მცოდნე, ენერგიული მუშაკი ამხ. ი. ბიბილაშვილი. იგი ორთქლმავლის გამოცდილი მემანქანე იყო. შემდეგ ინსტიტუტი დაამთავრა და ინჟინერ-მექანიკოსი გახდა. ის ახალგაზრდებს ასწავლის საორთქლმავლო, სავაგონო და სახარატო საქმეს. თავისი საქმის სიყვარულით გამოირჩევა ახალგაზრდა სპეციალისტი ამხ. გ. ჩხენკელი. იგი ამ საფაბრიკო-საქარხნო სკოლის აღზრდილია. ამასწინათ დაამთავრა საქართველოს კიროვის სახელობის ინდუსტრიული ინსტიტუტი და ახლა რკინიგზის სასწავლებლის სასწავლო ნაწილს განაგებს.

ორთქლმავალი და სახარატო საქმე შესანიშნავად იციან აგრეთვე ინჟინერ-მექანიკოსებმა ამხ. ს. ჩხეიძემ, ვ. ფრანგიშვილმა, ოსტატმა ამხ. ძ. ალექსეენკომ და სხვ. პირველი მათგანი აქამდე თბილისის სტალინის სახელობის ორთქლმავალ-ვაგონ - სარემონტო ქარხნის მთავარ მექანიკოსად ითვლებოდა. მომავალში კი თავის მდიდარ ტექნიკურ ცოდნასა და გამოცდილებას ახალგაზრდა სპეციალისტებს გადასცემს.

სასწავლებლის კოლექტივმა სერიოზული მუშაობა გასწია ახალი სასწავლო წლის მომზადებულად შესახვედრად. შეკეთდა საამქროები, გაფართოდა სამჭედლო საამქრო, მოხდა სადურგლო საამქროს რეკონსტრუქცია, იქ მოეწყო მეორე საზეინკლო საამქრო, სადაც ერთდროულად 50 ახალგაზრდა ისწავლის.

მაგრამ არის მტკივნეული საკითხებიც. ეს პირველ რიგში ითქმის სასადილოზე. იგი ამჟამად ერთდროულად 80 მოსადილეს ატარებს, საჭირო და აუცილებელი კია გაატაროს 200 მოსადილე. სასადილოს გაფართოება ხელმძღვანელი ორგანოების გადაწყვეტილებით ამიერ-კავკასიის ლ. პ. ბერიას სახელობის რკინიგზის სამმართველოს დაევალა, მაგრამ გზის უფროსის მოადგილე ამხ. სურგუროვი ამ გადაუდებელი საქმის მოგვარებას აგვიანებს. სასწავლო წლის დაწყებამდე რამდენიმე დღე დარჩა, სასადილოს გაფართოება კი არ დაუწყიათ. ეს საქმე დაჩქარებით უნდა მოგვარდეს.

კიდევ რამდენიმე დღე და 500 ჭაბუკი შეუდგება ბეჯით, მუყაით მეცადინეობას.

**ჯ. აბრამიძე**

# ახალი სკოლები მზად არის მეცადინეობის დაწყებისათვის

**ჟუთაისი,** 22 ნოემბერი (საქდესი). საქართველოს სსრ სახკომსაბჭოს და საქართველოს კ. პ. (ბ) ცენტრალური კომიტეტის დადგენილებით ჟუთაისში იხსნება საფაბრიკო-საქარხნო სწავლების სკოლა 144 კაცისათვის. დამტკიცებულია სკოლის დირექტორი, შერჩეული არიან კვალიფიციური მასწავლებელნი და ოსტატები. მოწყობილია სახელოსნოები. სკოლა სავსებით მზადაა სასწავლო წლის დაწყებისათვის.

მეცადინეობის დაწყებისათვის მზად არის აგრეთვე სახელოსნო სასწავლებელი. აქ ისწავლის 100 კაცი. მოწყობილია ლაბორატორიები, კაბინეტები, კლასები, ბიბლიოთეკა.

# 21 ნოემბრისათვის გაწვეულია 4.244 კაცი

სახელოსნო, რკინიგზის სასწავლებლებსა და საფაბრიკო-საქარხნო სწავლების სკოლებში ქალაქისა და კოლმეურნე ახალგაზრდობის გაწვევა საქართველოში მთავრდება. მრომითი რეზერვების რესპუბლიკური სამმართველოს ცნობებით, 21 ნოემბრისათვის ახალ სასწავლებლებსა და სკოლებში ჩარიცხულია 4.244 კაცი, რაც რესპუბლიკაში გასაწვევი საერთო კონტინგენტის 90,3 პროცენტს შეადგენს აქედან სახელოსნო სასწავლებლებში მიღებულია 2.400 კაცი, რკინიგზის სასწავლებლებში — 482 და საფაბრიკო-საქარხნო სწავლების სკოლებში — 1.362.

ქალაქის ახალგაზრდობიდან გაწვეულია 2.011 კაცი, კოლმეურნე ახალგაზრდობიდან კი — 2.233.

4.176 ახალგაზრდა მოხალისეა, დანარჩენები ახალ სკოლებსა და სასწავლებლებში ჩარიცხული აიან გაწვევის (მობილიზაციის) წესით.

21 ნოემბერს მუშაობა დაამთავრეს რესპუბლიკის 57 რაიონის გამწვევმა კომისიებმა და ქალ. თბილისის 6 რაიონის გამწვევმა კომისიებმა (ლენინის რაიონში, უკანასკნელი ცნობებით, გაწვევა დამთავრებულია 22 ნოემბერს).

მთლიანად რესპუბლიკაში ქალაქისა და კოლმეურნე ახალგაზრდობის გაწვევა, მთავრობის მიერ დაწესებული ვადის — 25 ნოემბრის ნაცვლად, დამთავრდება 23 ნოემბრისათვის. (საქდესი).

# კოლმეურნე და ქალაქის ახალგაზრდობის გაგზავნა სასწავლებლად

ამიერკავკასიის ბერიას სახელობის რკინიგზის სამმართველო გაძლიერებით ემზადება სახელოსნო და რკინიგზის სასწავლებლებსა და საფაბრიკო-საქარხნო სწავლების სკოლებში გაწვეული ახალგაზრდობის დანიშნულების ადგილას გადასაყვანად.

ვაგზლებში გაწვეულთათვის გამოყოფილ იქნება სპეციალური დარბაზები და სადგომები, მოაწყობენ საცნობარო ბიუროებსა და სალაროებს ბილეთების შესამოწმებლად და ლიტერების ბილეთებზე გადასაცვლელად. განმანაწილებელ სადგურებიდან გაწვეულებს შეეგებებიან სპეციალური ბრიგადები გზაში სატრანზიტო მატარებლების შესადგენად. ვაგონებს მოემსახურებიან საუკეთესო გამყოლი-კომკავშირელები. გაწვეულები გზაში მიიღებენ უფასო კვებას.

გაწვეულთა გამგზავრება დაიწყება 25 ნოემბერს და დამთავრდება 1 დეკემბრისათვის. (საქდესი).

# გაწვევა დამთავრებულია

**სიღნაღი,** 22 ნოემბერი (საქდესი). რაიონულმა გაწვევის კომისიამ დაამთავრა მუშაობა. თბილისის № 1 სახელოსნო სასწავლებელში ჩარიცხულია 45 კაცი. გაწვეულთა დიდი უმრავლესობა კოლმეურნე-ტაბახოველებია.

**ხაშური,** 22 ნოემბერი (საქდესი). დამთავრდა ახალგაზრდობის გაწვევა ახალ სკოლებსა და სასწავლებლებში. ქალაქისა და რაიონისათვის გამოყოფილ 70 ადგილზე შემოტანილი იყო 300-ზე მეტი განცხადება. რკინიგზის სასწავლებელში ჩარიცხულია 15 კაცი, სახელოსნო სასწავლებელში — 40, საფაბრიკო - საქარხნო სწავლების სკოლებში—15.

**ოზი,** 22 ნოემბერი (საქდესი). 21 ნოემბერს რაიონულმა გაწვევის კომისიამ დაამთავრა მუშაობა. 25 კაცი ჩარიცხულია თბილისის სახელოსნო სასწავლებელში, 25 — ტყიბულის საფაბრიკო-საქარხნო სწავლების სკოლაში.

# ინგლის-გერმანიის ომი

## ინგლისის ავიაციის გუქმედება

**ლონდონი,** 21 ნოემბერი (საქდესი). როგორც ინგლისის ავიაციის სამინისტრო იუწყება, 20 ნოემბერს, ღამით, ინგლისის ყუმბარმშენები წარმატებით დაესხნენ თავს დუისბურგ-რურორტის შიდა ნავსადგურს. ბომბარდირებამ დააზიანა ნავსადგურში მყოფი გემები, აგრეთვე ნავსადგურის საწყობები. რამდენიმე ხანძარი გაჩნდა და აფეთქებამ ზოგიერთი ნაგებობა. ინგლისის ერთ-ერთი თვითმფრინავი სხვა ინგლისის თვითმფრინავებთან ერთად იერიშს მიაგებდა ბერლინის, ბრემენის, დორტმუნდის და ოლდენბურგის, მეორე მხრივ, ნავსადგურებზე. ყუმბარები დაეყარეთ მტრის რამდენიმე აეროდრომსაც. ამიენ-გლიზის აეროდრომზე დაიწვა გერმანიის თვითმფრინავი. ინგლისის ერთ-ერთი თვითმფრინავი თავის ბაზაში არ დაბრუნებულა.

## მუშათა ორგანიზაციების კონფერენცია კოვენტრში

**ლონდონი,** 21 ნოემბერი (საკდესი). ხვალ კოვენტრის ტრედ-უნიონთა საბჭო იწვევს მუშათა ორგანიზაციების კონფერენციას იმ საკითხების განსახილველად, რომლებიც დაკავშირებულია კოვენტრიზე გერმანიის ავიაციის მასობრივი თავდასხმის შედეგებთან. კოვენტრის ტრედ-უნიონთა საბჭოს თავმჯდომარემ უერმენმა გაბაკხადა, რომ მოსახლეობას სჭირდება კარგი, ცოტათ თუ ბევრად მოხერხებული თავშესაფრები, აგრეთვე საზოგადოებრივი კვების ქსელის გაფართოება.

კონფერენციაზე განიხილება აგრეთვე საკითხი სამხედრო სამსახურში გადავადებული ჰქონდათ და რომელნიც ლონდონის რაიონში მუშაობდნენ, დაიწყება პროვინციებში მომუშავეთა გაწვევა. გადავადების გაუქმების შემდეგ ისინი დაუყოვნებლივ გაგზავნებიან ჯარში.

## იმ პირთა გაწვევა ინგლისის არმიაში, რომელთაც სამხედრო სამსახური გადავადებული ჰქონდათ

**ლონდონი,** 21 ნოემბერი (საკდესი). ინგლისის ოფიციალურ წრეებში იუწყებიან, რომ ასიათასობით კვალიფიციურ მუშას და ტექნიკოსს, რომელთაც სამხედრო სამსახური გადავადებული ჰქონდა დროებით, ახლა არმიაში იწვევენ.

მას შემდეგ, რაც შრომის სამინისტროსთან შექმნილი სათანადო კომიტეტი გადასწყვეტს იმ პირთა საკითხს, რომელთაც სამხედრო სამსახური გადავადებული ჰქონდათ და რომელნიც ლონდონის რაიონში მუშაობენ, დაიწყება პროვინციებში მომუშავეთა გაწვევა. გადავადების გაუქმების შემდეგ ისინი დაუყოვნებლივ გაგზავნებიან ჯარში.

## ჩერჩილის გამოსვლა თემთა პალატაში

**ლონდონი,** 21 ნოემბერი (საკდესი). როგორც რეიტერის სააგენტო იუწყება, დღეს პრემიერ-მინისტრმა ჩერჩილმა გააკეთა ხმელთაშუა ზღვის ასპარეზის ომის მიმოხილვა. ხმელთაშუა ზღვის აუზში, სთქვა ჩერჩილმა, ომის ორი ასპარეზია. ჯერ ერთი, ინგლისმა ეგვიპტე და სუეცის არხი უნდა დაიცვას მტრის რიცხვობრივად მეტი ძალებისაგან. რამდენიმე თვის წინათ ეს საქმე მეტად ძნელად და საეჭვოდ გვეჩვენებოდა, მაგრამ ამჟამად დარწმუნებული ვართ, რომ ინგლისი ამ ამოცანას დასძლევს, უკეთუ მტერი თავს დაგვესხმის. მეორეც, ხმელთაშუა ზღვის აუზში იტალია ეომება საბერძნეთს, რომელმაც ჯერჯერობით შესძლო თავისი ტერიტორია გაეწმინდა შესეული მტრისაგან. ჩერჩილმა აღნიშნა, რომ საჭიროა მხედველობაში იქნას მიღებული ომის ორივე ეს ასპარეზი და განაცხადა, ამ მიმართულებით ყოველივე შესაძლებელი კეთდებაო.

დასასრულ ჩერჩილმა სთქვა: დღემდე ომი სწარმოებდა სრულად შეიარაღებულ გერმანიასა და სამეოთხედოდ თუ სანახევროდ შეიარაღებულ ბრიტანეთის ომჯერიას შორის, მაგრამ დადგება დრო, როდესაც ინგლისი ისევე კარგად იქნება შეიარაღებული, როგორც მისი მტერი.

# იტალია-საბერძნეთის ომი

## საომარი მოქმედება საბერძნეთში

**ნიუ-იორკი,** 21 ნოემბერი (საკდესი). „ნიუ-იორკ ტაიმსის“ ცნობით, საბერძნეთის ორი საარმიო კორპუსი იტალიელთა ხაზს გასცდა და შეიდა ლესკოვიკსა და არგიროკასტრონს შორის მდებარე რაიონში. იტალიელთა ხუთი დივიზია უკან იხევს. ბერძნების ჯარის მეწინავე ნაწილები კორჩა-ლესკოვიკის გზას გასცილდნენ; ჯარის ორი კოლონა არგიროკასტრონს უტევს, თუმცა შორს არ არის აქედან. ერთი კოლონა, რომელიც არგიროკასტრონს უტევს, ალბანეთის ტყეებით გამორავდნენ და სოციალისტურ მშენებლობას გავხდეთ მებრძოლნი“...

სულეიმან სტალსკის ნიშმა განსაკუთრებით გაშალა ფრთა საბ-

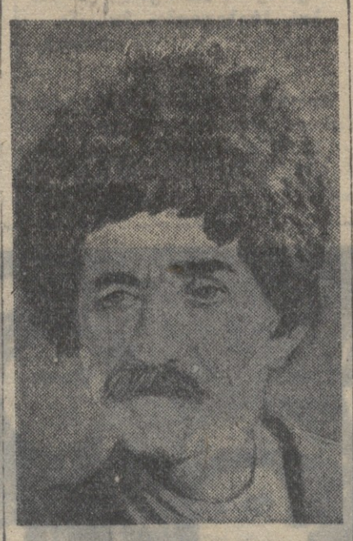

ჭოთა წესწყობილების დროს, რომ ხალხმა მოიპოვა პოეტის მიერ მრავალგზის ნანატრი თავისუფლება. მისი სიმღერები მოედო მთელ საბჭოთა ქავშირს. აღფრთოვანებული ამუღი უმღერდა დიდ ბელადებს ლენინსა და სტალინს, სახელოვან წითელ არმიას, სოციალისტურ მშენებლობას, ახალ ცხოვრებას, რომელიც ასე გულწრფელად და გატაცებით უყვარდა მოხუც, მაგრამ სულით ახალგაზრდა სტალსკის. ყოველ ახალ მოვლენას საბჭოთა ქავშირის ცხოვრებაში სტალსკი ეხმაურებოდა პოლიტიკურად გამართული ლექსებით, რომლებიც მტერს მახვილივით გმირავდნენ და სოციალიზმის მშენებელთ აფრთოვანებდნენ ახალ-ახალი საგმირო საქმეებისათვის.

„ნამდვილი სიყვარული კოცონს ღანთებს პატარა ციცინათელას მუცელშიც კი,—მე კი ადამიანი ვარ! პატიოსანი სიძულვილი სიბინძურისადმი ცივ წყაროებსაც კი ადუღებს კლდეებში, მე კი ადამიანი ვარ! განა შემიძლია ვდუმდე ასეთ დროში? არა, არ შემიძლია, მე ხომ პოეტი ვარ. „დე მოხუცი ვიყო, განა მოხუცი ფუტკრის თაფლი უფრო მწარეა?“.

სულეიმან სტალსკი თავს სთვლიდა არა მარტო დღესტნელ პოეტად. „მე საბჭოთა პოეტი ვარ, თუმცა ვმღერი მხოლოდ ლეკურ ენაზე“. და მართლაც, სტალსკი მღეროდა ყველაფერზე, რაც საბჭოთა მრავალერიან ხალხს აწუხებდა და აფრთოვანებდა. მისი შესანიშნავი ლექსები და პოემები — „სიმღერა ამხანაგ სტალინზე“, „ფიქრი სამშობლოსა და ბელადზე“, „პოემა სერგოზე“, „დღესტანი“ და სხვა მრავალი საბჭოთა პოეზიის თვალწარმტაც მარგალიტებს წარმოადგენენ და ერთნაირად საყვარელია ყველასათვის.

საბჭოთა მთავრობამ და მადლიერმა ხალხმა ღირსეულად დააფასა სულეიმან სტალსკი. 1936 წელს იგი დააჯილდოვეს ლენინის ორდენით. მისი კანდიდატურა ერთხმად იყო წაყენებული სსრკ უმაღლესი საბჭოს დეპუტატობაზე. ღირსეულად უწოდა მას საბჭოთა მწერლობის ფუძემდებელმა მაქსიმ გორკიმ XX საუკუნის ჰომეროსი.

**გ. ნარიძე**

## ომი ხმელთაშუა ზღვის აუზსა და აფრიკაში

**რომი,** 22 ნოემბერი. იტალიის სარდლობა იუწყება:

„ჩვენმა მცველმა ჯარმა, რომელიც საომარი მოქმედების დასაწყისში საბერძნეთისა და ალბანეთის საზღვრის გასწვრივ ქალაქ კორჩის რაიონში განლაგებული ორი დივიზიისაგან შედგება, 11 დღის ბრძოლის შემდეგ ქალაქის დასავლეთით მდებარე პოზიციებისაკენ დაიხია, ქალაქი დაკუთრებულია. ამ პირობის განმავლობაში გაფთრებული ბრძოლა სწარმოებს. ჩვენ მნიშვნელოვანი ხარალი ვნახეთ. მტრის ხარალიც დიდია და შეიძლება კიდეც აღმატება ჩვენს ხარალს. იტალიის ჯარი თავს იცავს ახალ თავდაცვით ხაზზე.

ჩრდილოეთ აფრიკაში ყუმბარა დავუშინეთ მტრის სარკინიგზო ნაგებობებსა და სხვა სამხედრო ობიექტებს მერსა-მატრუხში. როგორც ახლა გამოირკვა, 19 ნოემბერს გაბართული ბრძოლის დროს მოსპობილია მტრის დაახლოებით 10 ტანკი და დაზიანებულია დაახლოებით 20 სატვირთო მარშანა. მტერმა ადამიანთა მხრივაც მნიშვნელოვანი ზარალი ნახა.

ინგლისის ავიაცია თავს დაესხა სოლუმს, ბარდიას, ტობრუკსა და ბირგაზს. ზარალი უმნიშვნელოა. მტრის სამხედრო გემებმა ყუმბარა დაუშინეს სიდი-ბარანის აღმოსავლეთით მდებარე ზონას და ჩვენს პოზიციებს მაკტილაში. მსხვერპლი და ზარალი არ არის. ეგეოსის ზღვაში მტრის თვითმფრინავებმა უწესრიგოდ ჩამოჰყარეს ყუმბარები ლეროსის კუნძულზე. ყუმბარების მეტი ნაწილი ზღვაში ჩავარდა.

აღმოსავლეთ აფრიკაში ინგლისის ავიაციამ ყუმბარა დაუშინა მთელ რიგ პუნქტებს, სადაც მსხვერპლი და ზარალი უმნიშვნელოა“.

**ათენი,** 22 ნოემბერი. საბერძნეთის არმიის უმაღლესი სარდლობა გადმოგვცემს შემდეგს ცნობას:

„21 ნოემბრის ბრძოლა მთელ ფრონტზე გრძელდებოდა. ჩვენმა ჯარმა ახალ წარმატებებს მიაღწია. ხელთ ვიგდეთ 15 ზარბაზანი, მათ შორის 7 მძიმე ზარბაზანი, და 4 საზენიტო ქვემეხი, რამდენიმე ათეული ტყვიამფრქვევი, რამდენიმე მორტირი და სხვა სამხედრო საჭურველი. ავრეთვე სურსათისა და საწვავი მასალის საწყობები.

ჩვენმა ავიაციამ სადაზვერვო ფრენა ჩაატარა და წარმატებით დაუშინა ყუმბარა იტალიის ჯარის ნაწილებს ფრონტზე“.

**ბიტოლი** (იუგოსლავიის საზღვარი). 22 ნოემბერი. დღეს შუადღისას ბერძნეთის ჯარმა მთლიანად დაიკავა მოროგოს მთა, ივან-გორა, აგრეთვე ჩრდილოეთისა და სამხრეთის პოზიციები ვარსკვლავის მთაზე, რომელიც წინათ იტალიელებს ეჭირათ.

**ლონდონი,** 22 ნოემბერი. გაზეთი „დეილი მეილი“ გადმოგვცემს, რომ ეპირის პროვინციის სანაპირო სექტორში ბერძნებმა მოპარეკი ყუმბარმშენები გამოიყენეს და 10 მილიონ შილინგის ალბანეთის ტერიტორიის სიღრმეში. ბერძნეთის არტილერიისა და საჰაერო ფლოტის მოქმედებას დახმარებას უწევენ ინგლისის ყუმბარმშენები, რომლებიც გაიფთრებით დაესხნენ თავს კორჩას, ვლორას და დიდად დაზარალდა.

**ლონდონი,** 2 ნოემბერი. როგორც რეიტერის საააგენტო იუწყება, გუშინ აღმოსავლეთ ლიბიაში იტალიის 60 და ინგლისის 15 ავიაგამანადგურებლებს შორის საჰაერო ბრძოლა გაიმართა. ჩამოგდებულია იტალიის 7 ავიაგამანადგურებელი „ფიატ კრ—42“. ინგლისის ყველა თვითმფრინავი, რომლებიც ბრძოლაში იღებდნენ მონაწილეობას, თავის ბაზებში დაბრუნდა.

ინგლისის ავიაცია წარმატებით დაესხა თავს ალბანეთის ნავსადგურ დურაცოს და ტირანის (ალბანეთი) აეროდრომს.

ერიტრეაში ინგლისის თვითმფრინავებმა ყუმბარები დაუშინეს ასაბის ნავსადგურს, სადაც ზარალი მიაყენეს შენობებს, სანავსადგურო ნაგებობებსა და საწყობებს.

20 ნოემბერს ინგლისის ავიაგამანადგურებელმა ადენის რაიონში ჩამოაგდო იტალიის ყუმბარმშენი, რომლის ეკიპაჟი დან სამი კაცი ტყვედ წამოვიყვანეთ.

# პარტიული ცხოვრება

## მეჯი გულისხმიერება რეკომენდაციების მიცემას

(ლანჩხუთი, „კომუნისტის“ კორესპონდენტისაგან)

საკ. კ. პ. (ბ) წესდებაში სწერია: „რეკომენდაციის მიმცემნი პასუხისმგებელი არიან თავიანთი რეკომენდაციების კეთილხარისხოვნობისათვის“. წესდების ეს მუხლი თვითეულ რეკომენდატორს დიდ პასუხისმგებლობას აკისრებს, მაგრამ ზოგიერთი კომუნისტი, რომელიც პარტიაში შემსვლელთ რეკომენდაციას აძლევს, გულისხმიერად როდი ეკიდება რეკომენდაციის მიცემას. კომუნისტებმა ბ. თავდიშვილმა, ს. ხელაძემ და ვ. ხელაძემ რეკომენდაციები მისცეს პარტიაში შემსვლელ დ. იმედაშვილს. რაიკომის ბიუროზე გამოირკვა, რომ მისაღები ვერ იძლეოდა ავანგარდულ მაჩვენებელს კოლმეურნეობაში, პოლიტიკურად მოუმზადებელი იყო. რეკომენდატორები კი მას ახასიათებდნენ როგორც კარგ და აქტიურ მუშაკს.

ჩიბათის სასკოლო პარტიულმა ორგანიზაციამ პარტიის წევრად მიიღო ვ. ურატაძე, რომელმაც პარტიის წევრობის კანდიდატად მიღების დროს დაფარა თავისი წარსული. რეკომენდატორები ლ. პატარაია, კ. კუკულაძე და ე. სარჯველაძე კი ახასიათებენ მას, როგორც კარგ მუშაკს და ღარიბი გლეხის ოჯახიდან წარმოშობილს.

საჭიროა რეკომენდატორებმა უფრო მეტი გულისხმიერება და პასუხისმგებლობა გამოიჩინონ რეკომენდაციების მიცემის დროს.

**ვ. ჭეჭვაბიშვილი.**

## ერთი მაღაროს კომუნისტები

(ზიათურა, „კომუნისტის“ კორესპონდენტისაგან)

პირველ და მეორე კვარტალში დიმიტროვის სახელობის ქარხ-მაღაროს დიდად ჩამორჩებოდა საწარმოო გეგმების შესრულებაში. სსრ კავშირის უმაღლესი საბჭოს პრეზიდიუმის 26 ივნისისა და 10 ივლისის ბრძანებულებათა გატარების შედეგად მესამე კვარტალში გარღვევიდან გამოვიდა და წარმატებით მუშაობს მეოთხე კვარტალშიაც.

მომმე უკრაინის რესპუბლიკის მაღაროელთა მოწოდების საპასუხოდ ამ მაღაროს კომუნისტებმა მნიშვნელოვნად ამაღლეს ავანგარდული როლი.

მაღაროს პირველ უბანს კომუნისტი დ. სახვაძე ხელმძღვანელობს. უბანი ყოველდღიურ გეგმას 102-103 პროცენტით ასრულებს. ამ უბანში მომუშავე ამწეშენდმა სტახანოველმა კომუნისტმა კ. ღავთაძემ წარმატებით გაანაღდა წინასაოქტომბრო შეჯიბრებაში აღებული ვალდებულება, ოქტომბრის თვის გეგმა 210 პროცენტით შეასრულა. კ. ღავთაძემ კვლავ იკისრა ჩქარი მუშაობის მეთოდით ნოემბერში სამჯერ გადაჭარბოს მოცემული გეგმის შესრულებას. ასევე კარგად მუშაობენ ამ უბნის სტახანოველი კომუნისტები: კ. წერეთელი, ვ. ბაძგარაძე, ი. ჭიღლაძე და სხვები.

მაღაროს მეორე უბანი (ხელმძღვანელი დ. ფალავანდიშვილი), ერთი თვის წინ გამოვიდა გარღვევიდან და ყოველდღიურ გეგმას 103-104 პროცენტით ასრულებს. სტახანოველმა კომუნისტებმა გრიგოლ ბიბიაშვილმა, ილ. ნოზაძემ, დიმ. აბრამიშვილმა და სხვებმა ოქტომბრის გეგმა 160-170 პროცენტით შეასრულეს.

მაღაროს მესამე უბანში მომუშავე სტახანოველმა კომუნისტმა გრიგოლ ბრეგვაძემ წინასაოქტომბრო შეჯიბრებაში გაიმარჯვა, ყოველდღიურ გეგმას დიდი გადაჭარბებით ასრულებს.

შესანიშნავად მუშაობს სტახანოველი კომუნისტი დომენტი წიგნაძე, მან ოქტომბრის გეგმა ერთიორად შეასრულა.

დიმიტროვის სახელობის ქარხ-მაღაროებთან არსებულ პირველად პარტიულ ორგანიზაციაში 75 პარტწევრკანდიდატიდან 44 ამხანაგი მიწისქვეშა სამუშაოზე მუშაობს და ყველა სტახანოველი და დამკვრელია.

დიმიტროვის სახელობის ქარხ-მაღაროში მომუშავე კომუნისტები სისტემატურად ამაღლებენ ავანგარდულ როლს და მარგანეცის გამოღების გეგმას 100 პროცენტზე მეტით ასრულებენ.

**ლ. ლოლაძე.**

## პარჭიული აქტივი სამხედრო საქმეს ეუღლება

ზიათურა, (საქესი). საქ. კ. ბ. (ბ) ჭიათურის რაიკომის ბიუროს დადგენილების შესაბამისად, რაიონის ცენტრში მოეწყო პარტიულ, საბჭოთა და სამეურნეო მუშაკთა აქტივის სამხედრო სწავლება. სამხედრო სწავლებაში ჩაბმულია 30 კაცი, მათ შორის — რაიკომის მდივნები და სხვა ხელმძღვანელი ამხანაგებიც.

პირველი მეცადინეობა 10 ნოემბერს შესდგა. მეცადინეობა მიმდინარეობს ყოველ ორშაბათობით მუშაობის შემდეგ, დღეში 2 საათს. მსმენელები 300-საათიან პროგრამას გაივლიან. მოეწყობა აგრეთვე თეორიული ლექციების ციკლი სამხედრო-ისტორიულ საკითხზე და წითელი არმიის გმირულ ბრძოლაზე.

# სამეურნეო მუშაკები უნდა დაეუფლონ ბოლშევიზმის თეორიას

სტალინური ეპოქის ადამიანებს მოთხოვნილებად გადაექცათ ყოველდღიურად მუშაობა იმ წიგნზე, რომელშიაც სტალინური სიბრძნით არის მოცემული ბოლშევიკების პარტიის გმირული წარსული. მილიონობით ადამიანებმა, პარტიულმა და არაპარტიულმა ბოლშევიკებმა გაიგეს მარქსიზმ-ლენინიზმის თეორიის დაუფლების სურვილი, წიგნზე მუშაობა ახლა მოთხოვნილებად გადამექცა.

და მართლაც, ამხ. გოგიჩაიშვილმა უკვე დაამთავრა „მოკლე კურსის“ შესწავლა და ამჟამად გულმოდგინედ მუშაობს მარქსიზმის კლასიკოსთა ნაშრომების შესწავლაზე.

თბილისის აღმასკომის საბინაო სამმართველოს პარტბიუროს მდივანი ამხ. გ. გორდელაძე სისტემატურად აწარმოებს კონტროლს კომუნისტების პოლიტიკურ თვითგანვითარებაზე საღამოობით ხშირად შეხვდებით ამხ. გორდელაძის ოთახში ამხანაგებს, რომლებიც „მოკლე კურსიდან“ მიღებულ ცოდნას უზიარებენ ერთმანეთს. ამხანაგური საუბრების დროს ირკვევა, თუ ვინ როგორ მუშაობს პოლიტიკური დონის ამაღლებაზე. ასეთი საუბრები პარტიულ ორგანიზაციაში ჰქმნის ისეთ ატმოსფეროს, რომელიც ხელს უწყობს კომუნისტების გულმოდგინედ მუშაობას მარქსიზმ-ლენინიზმის თეორიაზე; აქ არც თუ ისე იშვიათად აწითლებენ ზოგიერთ ჩამორჩენილ ამხანაგს პოლიტიკური უმეცრებისათვის.

თბილისის მოლოტოვის სახ. ავეჯეულობის ფაბრიკის სამანქანო-საამქროს უფროსი ამხ. ი. ცალკინი კარგად მუშაობს თავის თავზე. მან უკვე დაამთავრა პარტისტორიის „მოკლე კურსის“ შესწავლა და ცალკეულ თავებზე კონსპექტები აქვს შედგენილი. იგი ახლა მარქსიზმის კლასიკოსთა პირველ წყაროების შესწავლას შეუდგა. თავის თავზე გულმოდგინე მუშაობა უადვილებს მას პრაქტიკული საკითხების გადაწყვეტას.

— მარქსისტული ფილოსოფიისა და პოლიტიკური ეკონომიის შესწავლა, — აცხადებს ამხ. ცალკინი — დიდ დახმარებას მიწევს როგორც საშინაო და საგარეო პოლიტიკის საკითხების ადვილად გარკვევაში, აგრეთვე ჩვენი ფაბრიკის საწარმოო საკითხების სწორად გადაჭრის საქმეშიც.

მაგრამ არიან ისეთი ამხანაგებიც, რომლებიც „უდროობის“ გამო ჯერ კიდევ საერთოდ არ შესდგომიან პარტიის ისტორიის „მოკლე კურსის“ შესწავლას. ამასწინათ საქ. კ. პ. (ბ) თბილისის ორგ. ბერიას რაიკომის ინსტრუქტორები ესაუბრნენ თბილისის რადიოქარხნის დირექტორს ამხ. პ. კანკავას, რომელმაც განაცხადა, რომ პარტიის ისტორიის „მოკლე კურსის“ მეოთხე თავს სწავლობდა, მაგრამ ამხანაგური საუბრის დროს გამომჟღავნდა, რომ ამხ. კანკავა საქმაოდ არ მუშაობს ოავისი იდეურ-პოლიტიკური დონის ამაღლებაზე.

რადიოქარხნის მომარაგების განყოფილების უფროსის მოადგილემ, პარტიის წევრმა ამხ. ფ. დევიციშვილმა განაცხადა, რომ მას მთლიანად შესწავლილი აქვს „საკ. კ. პ. (ბ) ისტორიის მოკლე კურსი“, მაგრამ გამოირკვა, რომ ის არ ზრუნავს მარქსიზმ-ლენინიზმის თეორიის დაუფლებაზე. იგი თავს იმართლებს იმით, რომ სამეურნეო მუშაობა და „დროის უქონლობის“ გამო ვერ ახერხებს პარტისტორიის შესწავლას.

ამ ამხანაგებმა უნდა გააკეთონ სათანადო დასკვნა.

**ელ. ჩიტიშვილი.**

## საქართველოს კ. პ. (ბ) ცენტრალურ კომიტეტში

**საქართველოს კ. პ. (ბ) ცენტრალური კომიტეტის ბიუროს 1940 წლის 5 ოქტომბრის გადაწყვეტილებით საკ. კ. პ. (ბ) რიგებიდან გარიცხული არიან.**

ივანე ალექსის-ძე **მუშკუდიანი**, საკ. კ. პ. (ბ) წევრი 1932 წლიდან, პარტბილეთი № 2842417—როგორც მსჯავრდადებული სამუშაოს გაცდენისათვის; სტეფანე მიხეილის-ძე **ნიკოლაძე**, საკ. კ. პ. (ბ) წევრი 1939 წლიდან, პარტბილეთი № 2856514—როგორც სახალხო სასამართლოს მიერ მსჯავრდადებული სამუშაოს გაცდენისათვის; ანდრია სარქისის-ძე **ლამბაროვი**, საკ. კ. პ. (ბ) წევრობის კანდიდატი 1931 წლიდან, საკანდიდატო ბარათი № 0718973 — პარტიული ცხოვრებისაგან მოწყვეტისა და 14 თვის განმავლობაში პარტკომწევრო გადასახადის შეუტანლობისათვის; მარიამ ივანეს-ასული **ტომახოვა**, საკ. კ. პ. (ბ) წევრი 1930 წლიდან, პარტბილეთი № 1540828—ფაბრიკაში პაპიროსის ქურდობისათვის; სერგი არტემის-ძე **აბრესოვი**, საკ. კ. პ. (ბ) წევრობის კანდიდატი 1938 წლიდან, საკანდიდატო ბარათი № 0930328 — როგორც სასამართლოს მიერ მსჯავრდადებული სამუშაოს გაცდენისათვის; სერგი ივანეს-ძე **მარტიროსოვი**, საკ. კ. პ. (ბ) წევრი 1932 წლიდან, პარტბილეთი № 1501866 — ბომბმარგლის წონაზომაში მოტყუებისა და საყალბის ჩადენისათვის; არამ ალექსანდრეს-ძე **გუმაშიანი**, საკ. კ. პ. (ბ) წევრობის კანდიდატი 1938 წლიდან, საკანდიდატო ბარათი № 1262545—როგორც სასამართლოს მიერ მსჯავრდადებული სამუშაოს გაცდენისათვის; არშაკ ივანეს-ძე **ტატიოშვილი**, საკ. კ. პ. (ბ) წევრი 1931 წლიდან, პარტბილეთი № 1529152 — პარტიული ცხოვრებისაგან მოწყვეტის და 9 თვის განმავლობაში პარტსწევრო გადასახადის შეუტანლობისათვის; სოლომონ მიხეილის-ძე **ჩიჩიევი**, საკ. კ. პ. (ბ) წევრობის კანდიდატი 1936 წლიდან, საკანდიდატო ბარათი № 3071776—როგორც მსჯავრდებული სამუშაოს გაცდენისათვის; მიხეილ სიმონის-ძე **ქელესხაშვილი**, საკ. კ. პ. (ბ) წევრობის კანდიდატი 1940 წლიდან, საკანდიდატო ბარათი № 1074826—როგორც სასამართლოს მიერ მსჯავრდადებული წარმოებიდან თვითნებურად წასვლისათვის; ბაგრატ ნერსესის-ძე **მოსესოვი**, საკ. კ. პ. (ბ) წევრი 1932 წლიდან, პარტბილეთი № 1529306—როგორც სასამართლოს მიერ მსჯავრდადებული; მიხეილ არშაკის-ძე **ამირაგიანი**, საკ. კ. პ. (ბ) წევრობის კანდიდატი 1939 წლიდან, საკანდიდატო ბარათი № 2154240 — როგორც სასამართლოს მიერ მსჯავრდადებული ხულიგნობისათვის; დავით დიმიტრის-ძე **ტყებუჩავა**, საკ. კ. პ. (ბ) წევრობის კანდიდატი 1939 წლიდან, საკანდიდატო ბარათი № 2162425—ყოფაცხოვრებითი გაბრაზებისათვის.

ერევანი. სტალინის პროსპექტის ხედი.

# ახალი ერევანი

ირანულ მეჩეთში, რომელიც ახლაც ყურადღებას იპყრობს, როგორც აღმოსავლური არქიტექტურის იშვიათი ნიმუში, მოთავსებულია ერევნის კომუნალური მუზეუმი. საბჭოთა სომხეთის 20 წლისთავის აღსანიშნავად მუზეუმმა საინტერესო გამოფენა მოაწყო, სხვა მრავალ საყურადღებო ექსპონატებს შორის განსაკუთრებულ ინტერესს წარმოადგენს ოთხი რუკა. ერთი ეკუთვნის ფრანგ მოგზაურს ჟან-ბატისტ ტავერნიეს და შედგენილია 1665 წელს, მეორე — ფრანგსავე მოგზაურს შარდენს (1673 წ.), მესამე მეფისდროინდელია, ხოლო მეოთხე დღევანდელ ერევანს ასახავს. პირველი ორი რუკა დიდად არ განსხვავდება ერთმანეთისაგან: მაგალითად, ზანგის მახლობლად, გორაკზე ციხე-კოშკი, ხოლო გორაკებს შუა დაბლობში — ბაღნარში ჩაშენდარი ბანიანი სახლები. საგუბერნიო ქალაქ ერევნის ხედი უფრო ღარიბია. ყველაზე შესანიშნავი შენობაა ირანული მეჩეთი და ქარვასლა, მაღალი წრისათვის გასართობად — ინგლისური პარკი, ვიწრო მოუკირწყლავი ქუჩები და ალიზით შელესილი დაბალი, ბანიანი ქოხმახები — აი მაშინდელი ერევანი.

ერევნის მრავალსაუკუნოვანი ისტორია აქვს. როდის დაარსდა ქალაქი, არავინ უწყის. პირველად ისტორიულ ლიტერატურაში ცნობა გვხვდება მე-7 საუკუნეში. ამ დროს ერევანი უკვე ცნობილი ქალაქი იყო.

საიდან წარმოსდგა სახელწოდება ერევანი? ამის შესახებ ბევრი ლეგენდა არსებობს. ზოგის აზრით ერევანი წარმოსდგა სიტყვიდან ერევა(ც რაც ნიშნავს გამოჩნდა, ე. ი. ანის დანგრევის შემდეგ ახალი, მისი შემცვლელი ქალაქი გამოჩნდაო. მეორე ვერსიით ერევანი წარმოსდგა ორი სიტყვისაგან: ერი-ევანი, რაც ნიშნავს ერიების ქვეყანა (ასე უწოდებდნენ იმ ხალხს, რომელიც ძველათ არარატის ხეობაში ცხოვრობდა). მესამე ვერსია: სეფანის ნაპირად ნაპოვნია ურარტუს მეფის რუსა I-ის წარწერა, რომელშიაც ლაპარაკია რუსას მიერ ახალი ქვეყნის ერიანის დაპყრობის შესახებ. ფიქრობენ, რომ ამ ქვეყნის ცენტრსაც ერქვა ერიანი. საიდანაც წარმოსდგა ერევანი.

როგორიც არ უნდა იყოს ერევნის წარმოშობა, ერთი ფაქტია: ეს არის უძველესი ქალაქი, რომელსაც მდიდარი ისტორია აქვს. 1264 წელს ერევანი იყიდა ანის ფეოდალმა საგმადინმა და დაადგინა ახალი წესები. ამის შემდეგ აღმოსავლეთისა და დასავლეთის მიჯნაზე მდებარე ერევანი გადაიქცა დიდ სავაჭრო ქალაქად.

მოხოლ-სენჯუკების ბატონობის შემდეგ, 1604 წელს შაჰ-აბასმა დაიპყრო ქალაქი და მთელი არარატის ხეობის მკვიდრები გადაასახლა სპარსეთში.

1725 წელს სულთანმა იგდო ხელთ ერევანი. თურქეთის ბატონობა ათ წელს გაგრძელდა. ხოლო 1735 წელს ისევ ირანელები გაბატონდნენ არარატის ხეობაში და დააარსეს ერევნის სახანო, რომელსაც განაგებდა სარდარი.

1827 წელს რუსეთის გენერალმა პასკევიჩმა აღუა შეძოარტყა ერევანს, მალე დაიპყრო კიდეც ქალაქი, ხოლო უკანასკნელი სარდარი ასან-ხანი ტყვედ წამოიყვანა.

ირანელთა ბატონობა დაუსრულებელ ტანჯვა-წამებას წარმოადგენდა. სომეხი ხალხის დიდი განმანათლებელი ხაჩატურ აბოვიანი, რომელიც მოწამე იყო რუსის ჯარის მიერ ერევნის აღებისა, თავის რომანში „რანი არმენი“ აგვიწერს, თუ რა სიხარულით შეხვდნენ ერევნელნი ერთმორწმუნე რუსეთს, თურქმანჩაის ხელშეკრულების თანახმად რუსეთმა 40.000 სომეხი გადმოასახლა არარატის ხეობაში ირანის ტერიტორიიდან.

1918 წელს, როცა სომხეთში დაშნაკების ხელისუფლება იყო, ერევანი წარმოადგენდა ლტოლვილთა და დამშეულთა ქალაქს. 1920 წლის 29 ნოემბერს სომხეთში დამყარდა საბჭოთა ხელისუფლება. ამ დღიდან იწყება ერევნის აღორძინება.

ძველი რუკების გასინჯვაც არ არის საჭირო, რომ დარწმუნდე, რა დიდი განსხვავებაა ძველსა და ახალ ქალაქს შორის. რკინიგზის სადგური „კონკით“ იყო დაკავშირებული ქალაქთან, მთელი საათი მიჩაჩალებდა ჯაგლაგაცხენიანი ვაგონი ჯაობიან მინდვრებში. ახლა სადგური ქალაქთან ფართოლიანდაგიანი ტრამვაით არის დაკავშირებული. ტრამვაის ხაზი მოჰყვება სამხრეთის პროსპექტს, რომელიც იწყება ახალი კინო-თეატრით „დავით სასუნცი“. ფართო ევროპულ ქუჩას მრავალსართულიანი სახლები ამშვენებენ.

ერევნის სიამაყე — კიროვის სახელობის სამრეწველო კომბინატი — ქალაქთან დაკავშირებულია ორჯონიკიძის ფართო ქუჩით, რომელიც ნამდვილ სამრეწველო ქალაქს წარმოადგენს. მაგრამ ყველაზე შესანიშნავია სტალინის პროსპექტი, რომელსაც ამშვენებენ ლენინის ორდენოსანი ოპერისა და ბალეტის თეატრის შესანიშნავი შენობა, 4 და 5-სართულიანი საცხოვრებელი სახლები, სკოლები, ეროპული ყაიდის მაღაზიები. სულ რამდენიმე წლის წინათ იქ, სადაც ახლა სტალინის პროსპექტია, ტიალი ადგილები იყო მეჩხერი ჭოხმახებით. სტალინის პროსპექტი ქალაქის თავზე უხვევს და თანდათან გადადის ლენინის ქუჩაზე, რომელიც აგრეთვე კეთილმოწყობილ მაგისტრალს წარმოადგენს. ამ ორ პარალელურ ქუჩებს შორის არის აბოვიანისა და ნალბანდიანის ქუჩები.

ქალაქის გულშია ლენინის მოედანი, რომელსაც სომხეთში საბჭოთა ხელისუფლების დამყარების 20 წლისთავზე დაამშვენებს ლენინის მონუმენტური ძეგლი. ამ მოედანს ერთის მხრით აკრავს კულტურის სახლი, მეორე მხრით პარკი და შაუმიანის მოედანი ძეგლით, ხოლო სამხრეთიდან ალმართულია მთავრობის ახალი სასახლე, აგებული არქიტექტორ თამანიანის პროექტით წითელი ქვისაგან.

ქალაქი გაზრდილა უკანასკნელ წლებში და ახლაც იზრდება არა თვეობით, არამედ ყოველდღე. თანდათან ჰქრებიან ძველი ქალაქის დამახასიათებელი ბანიანი მიწურები. მრავალსართულიანი საცხოვრებელი კომბინატებით, სახელმწიფო და საზოგადოებრივი სარგებლობის შენობებით მოფენილია მთელი ქალაქი. ე. წ. ინგლისურ ბაღში ახლა კულტურის და დასვენების საუცხოო პარკია, ხოლო პარკის შიგნით სომხური თეატრი.

ერევანი სომხეთის პოლიტიკური და ეკონომიური ცენტრია. 50-მდე დიდი სამრეწველო საწარმოში 12.175 მუშა მუშაობს, 1914 წელს კი მთელ ქალაქში 394 მუშა ითვლებოდა და ისიც კუსტარულ სახელოსნოებში. 1914 წელს ქალაქის მრეწველობამ გამოუშვა 847.000 მანეთის სამრეწველო პროდუქცია, ხოლო 1939 წელს — 205.394.000 მანეთისა.

სწრაფი ტემპით ზრდის მაჩვენებელია შემდეგი ციფრები:

ერევნის საქალაქო ბიუჯეტი 1922-23 წელს უდრიდა 179.800 მანეთს, ხოლო 1940 წელს უდრის — 67.284.000 მანეთს. გაიზარდა მოსახლეობაც: 1914 წ. — 29.400, 1923 წ. — 47.500, ხოლო 1940 წელს — 205.000. თუ 1923 წელს ბიუჯეტით ერთ მცხოვრებზე იხარჯებოდა 3 მ. 50 კ., წელს იხარჯება 324 მ. პირველ ხუთწლედამდე ერევანში აშენდა 56.500 კვ. მეტრი საცხოვრებელი ფართობი, პირველ ხუთწლეულში — 70.400, მეორეში — 166.800, ხოლო მესამეში — 218.900. 1914 წელს ერევანში სწავლობდა 4.055 მოწაფე, ქალაქში არ იყო არცერთი უმაღლესი სასწავლებელი. წელს კი საშუალო სკოლებში სწავლობს 38.717 მოწაფე და უმაღლესში — 13.500.

ერევანი სომხეთის კულტურული ცენტრია. აქ არის მეცნიერებათა აკადემიის ფილიალი, 34 სამეცნიერო-კვლევითი ინსტიტუტი, 8 მუზეუმი, 47 კლუბი, 15 ბიბლიოთეკა, 7 თეატრი, 5 კინოთეატრი, 3 კულტურისა და დასვენების პარკი, სახესტრადა, ფილარმონია, ცირკი. ერევანში გამოდის 10 გაზეთი. სახელგამთან მჭიდრო მატერიალურ კავშირში არის ერევნის სახელმწიფო უნივერსიტეტი, ხელოვნების ინსტიტუტი, პედაგოგიური ინსტიტუტი, სამედიცინო ინსტიტუტი, ვეტერინარული ინსტიტუტი, სასოფლო-სამეურნეო ინსტიტუტი, ქიმიურ-ტექნოლოგიური ინსტიტუტი, ელექტროტექნიკური ინსტიტუტი, ქიმიური ტექნიკუმი, სამრეწველო ტექნიკუმი, სამშენებლო ტექნიკუმი, სამედიცინო ტექნიკუმი, ფიზკულტურის ტექნიკუმი, ხელოვნების ტექნიკუმი, ფინანსური ტექნიკუმი, ვაჭრობის ტექნიკუმი, ტრანსპორტის ტექნიკუმი, ელექტროტექნიკური ტექნიკუმ

# ПЕРЕД ВЕЛИКИМИ ИСПЫТАНИЯМИ

## ЗАКАЛЯЕМ ВОЛЮ К ПОБЕДЕ

**Выступление товарища Ворошилова на митинге в Ленинграде**

Вчера в Ленинграде состоялся митинг, посвященный 22-й годовщине Красной Армии. Выступил на митинге член Политбюро ЦК ВКП(б), Народный комиссар обороны Союза ССР товарищ Ворошилов.

Товарищ Ворошилов говорил:

Товарищи, 22 года назад, в феврале 1918 года, Красная Армия родилась в борьбе с германскими империалистами. Она родилась в борьбе с германскими империалистами, которые, нарушив Брестский мирный договор, двинули свои войска на Советскую Россию, на Украину, в Белоруссию, в Прибалтику, в Крым, на Кавказ, на Дон, на Кубань, на Северный Кавказ, в Закавказье, в Среднюю Азию, в Сибирь, на Дальний Восток.

Германские империалисты, которые в 1914—1917 годах вели войну с Россией, с Англией, с Францией, с Америкой, с Италией, с Японией, с Румынией, с Сербией, с Бельгией, с Португалией, с Грецией, с Черногорией, с Бразилией, с Китаем, с Сиамом, с Либерией, с Гаити, с Панамой, с Кубой, с Гватемалой, с Никарагуа, с Коста-Рикой, с Гондурасом, с Сальвадором, с Боливией, с Эквадором, с Перу, с Уругваем, с Чили, с Колумбией, с Венесуэлой