10901

პროლეტარებო ყველა ქვეყნისა, შეერთდით!

კომუნისტი

სსრ კავშირის კომპარტიის ცენტრალური კომიტეტის, თბილისის კომიტეტისა და საქართველოს სსრ მშრომელთა დეპუტატების საბჭოების ორგანო

KOMUNISTI ОРГАН ЦЕНТРАЛЬНОГО и ТБИЛИССКОГО КОМИТЕТОВ КП (б) ГРУЗИИ и СОВЕТОВ ДЕПУТАТОВ ТРУДЯЩИХСЯ ГРУЗИНСКОЙ ССР

ხუთშაბათი
24 ნოემბერი
1940 წ.
№ 273 (5974)
ფასი 10 კაპ.

სომხეთის საბჭოთა სოციალისტურ რესპუბლიკას ოცი წელი შეუსრულდა

მხურვალე ბოლშევიკური საღამი მოძმე საბჭოთა სომხეთის მუშებს, კოლმეურნეებს, ინტელიგენციას!

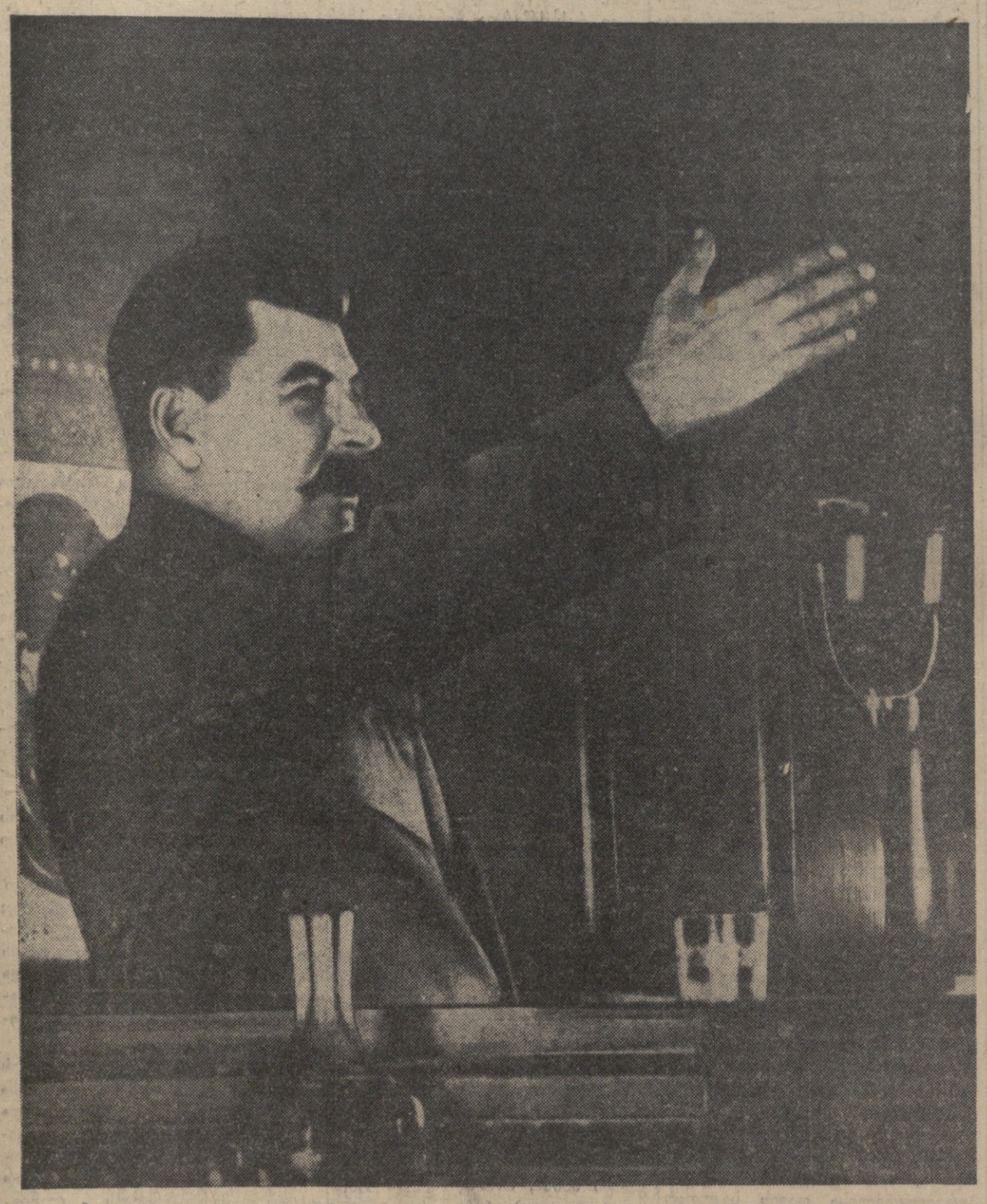

დიადი სტალინური კონსტიტუციის დროშით

ოთხი წლის წინათ, 1936 წლის 25 ნოემბერს კრემლში, საბჭოების სრულიად-საკავშირო სახელგამებო VIII ყრილობის ტრიბუნიდან გაისმა ხალხთა ბრძენი ბელადისა და მასწავლებლის—დიდი **სტალინის** გენიალური სიტყვები საბჭოთა კავშირის ახალ კონსტიტუციაზე—დიად სტალინურ კონსტიტუციაზე.

ერთი ფიქრითა და გრძნობით გამსჭვალული საბჭოთა ხალხი უდიდესი ყურადღებით უსმენდა თავის საყვარელ ბელადს, რომელიც ლაპარაკობდა ჩვენს ქვეყანაში სოციალიზმის გამარჯვების შესანიშნავ ფაქტებზე, სსრ კავშირის ხალხთა ურღვევ მეგობრობაზე, ახალი, სოციალისტური კონსტიტუციის დროშით კომუნიზმის შემდგომ გამარჯვებათა მოპოვებაზე.

„რამდენიმე დღის შემდეგ,—ამბობდა ამხანაგი სტალინი,—საბჭოთა კავშირს ექნება ახალი, სოციალისტური კონსტიტუცია, აგებული გაზრდილი სოციალისტური დემოკრატიზმის საფუძვლებზე.

ეს იქნება ისტორიული დოკუმენტი, რომელიც მარტივად და სხარტად, თითქმის ოქმის სტილით ლაპარაკობს სსრ კავშირში სოციალიზმის გამარჯვების ფაქტებზე, კაპიტალისტური მონობისაგან სსრ კავშირის მშრომელთა განთავისუფლების ფაქტებზე, სსრ კავშირში გაზრდილი, ბოლომდე თანმიმდევარი დემოკრატიის გამარჯვების ფაქტებზე.

ეს იქნება დოკუმენტი, რომელიც მოწმობს იმას, რომ ის, რაზედაც ოცნებობდნენ და განაგრძობენ ოცნებას მილიონობით პატიოსანი ადამიანები კაპიტალისტურ ქვეყნებში, — უკვე განხორციელებულია სსრ კავშირში.

ეს იქნება დოკუმენტი, რომელიც მოწმობს იმას, რომ ის, რაც განხორციელებულია სსრ კავშირში, საფუძველი შეიძლება განხორციელდეს სხვა ქვეყნებშიაც".

უკვე ოთხი წელია, რაც ეს დიადი დოკუმენტი მოქმედებაშია. სტალინური კონსტიტუციის ბრწყინვალე მზის ქვეშ სულ უფრო და უფრო იზრდება და მტკიცდება ჩვენი დიადი სოციალისტური სამშობლო, ჰყვავის სსრ კავშირის ხალხთა მეგობრობა, წინ მიდის სსრ კავშირის უმაღლეს საბჭოში დეპუტატების არჩევნების საარჩევნო კამპანია, რამაც გამოიწვია მშრომელთა უდიდესი პოლიტიკური აქტივობა. სტალინური კონსტიტუციის ცხოველმყოფელი მზე ათობობს ადამიანთა მილიონებს, რომლებიც ჯერ კიდევ გუშინ კაპიტალისტური ექსპლოატაციის უღელ ქვეშ გმინავდნენ, ადამიანებს, რომლებიც ჯერ კიდევ გუშინ საპყრობილეებში ისხდნენ, გადასახლებაში იტანჯებოდნენ, სისხლს ღვრიდნენ თავისუფლებისათვის ბრძოლაში. დღეს კი ჩვენი სამშობლოს ეს ახალი მოქალაქენი საბჭოთა ხალხთან ერთად სიამოვნებით კითხულობენ და განსაკუთრებული სიღრმით განიცდიან დიდი სტალინის მიერ ამ ოთხი წლის წინათ წარმოთქმულ ბრძნულ სიტყვებს:

„ბრძოლისა და გაჭირვების განვლილი გზის შედეგად სასიამოვნო და სასიხარულოა გვქონდეს ჩვენი კონსტიტუცია, რომელიც ჩვენს გამარჯვებათა ნაყოფზე ლაპარაკობს. სასიამოვნო და სასიხარულოა ვიცოდეთ, რისთვის იბრძოდნენ ჩვენი ადამიანები და როგორ მიაღწიეს მათ მსოფლიო-ისტორიულ გამარჯვებას. სასიამოვნო და სასიხარულოა ვიცოდეთ, რომ სისხლს, რომელიც უხვად დაღვარეს ჩვენმა ადამიანებმა, ამაოდ არ ჩაუვლია, რომ მან თავისი შედეგები მოგვცა".

ამჟამად, როდესაც მეორე იმპერიალისტური ომი განსაკუთრებული სისასტიკით მძვინვარებს, როდესაც კაპიტალისტურ მსოფლიოში სუფევს ქაოსი და ნგრევა, — მთელი მსოფლიოს მშრომელთა თვალი მიპყრობილია სოციალიზმის დიადი ქვეყნისაკენ. სტალინური კონსტიტუციის მოელვარე სხივები სწვდება მსოფლიოს ყველა მივარდნილ კუთხეს და იქ დაჩაგრულ და განაწამებ ადამიანებს გულში იმედსა და რწმენას უნერგავს.

უძლეველი საბჭოთა ხალხი ბოლშევიკური პარტიის ხელმძღვანელობით თავისი საყვარელი ბელადის ამხანაგ სტალინის ხელმძღვანელობით შემდგომშიაც მტკიცედ ივლის წინ და სტალინური კონსტიტუციის დიადი დროშით მოიპოვებს ახალ-ახალ ბრწყინვალე გამარჯვებებს.

სომხეთის კ. პ. (ბ) ცენტრალურ კომიტეტს სომხეთის სსრ უმაღლესი საბჭოს პრეზიდიუმს სომხეთის სსრ სახალხო კომისართა საბჭოს

საკავშირო კომუნისტური პარტიის (ბოლშევიკების) ცენტრალური კომიტეტი და სსრ კავშირის სახალხო კომისართა საბჭო მიესალმებიან სომხეთის საბჭოთა სოციალისტური რესპუბლიკის მუშებს, კოლმეურნეებსა და ინტელიგენციას სომხეთში საბჭოთა ხელისუფლების დამყარების ოცი წლისთავის გამო.

ოცი წლის წინათ სომეხმა ხალხმა, რომელსაც ბოლშევიკური პარტია ხელმძღვანელობდა, დიდი რუსი ხალხის ძმური დახმარებით, გადაიგდო საძულველი უღელი ბურჟუაზიისა და მისი საზიზღარი ლაქიების,— დაშნაკებისა და დაადგა სოციალისტური მშენებლობის გზას. სამუდამოდ ჩაბარდა წარსულს ნაციონალური შუღლი და მტრობა, რომელსაც დაშნაკების დახმარებით ცარიზმი ნერგავდა სომხითის ხალხთა შორის.

წინათ ჩამორჩენილი ქვეყნიდან სომხეთი საბჭოთა ხელისუფლების წლების განმავლობაში გადაიქცა მოწინავე სოციალისტურ რესპუბლიკად, რომელსაც განვითარებული ინდუსტრია და კულტურული სოფლის მეურნეობა მოეპოვება. აგებულია 25-ზე მეტი ახალი სამრეწველო საწარმო: სინთეზური კაუჩუკის კომბინატი „სოვპრენი", კიროვაკანის ქიმიური ქარხანა. ერევნის მანქანათმშენებელი ქარხანა, ლენინაკანის საფეიქრო კომბინატი, ალავერდის შაბიამნის ქარხანა, დავალუს ცემენტის ქარხანა, საკონსერვო ქარხანა, ხორცკომბინატი და სხვ. მსხვილი მრეწველობის პროდუქცია, 1913 წლის პროდუქციასთან შედარებით, 22-ჯერ გაიზარდა. აგებულია დიდი ელექტროსადგურები — კანაკირის ჰესი და ძორაჰესი. ამჟამად სომხეთში 72-ჯერ მეტი ელექტროენერგიის გამომუშავება სწარმოებს, ვიდრე 1913 წელს. ხილბოსტნეულის კონსერვების წარმოებამ 17-ჯერ იმატა, ღვინის დაყენება ერთი-ხუთად გადიდდა.

სომხეთის სსრ მშრომელებმა დიდ წარმატებას მიაღწიეს აგრეთვე სოფლის მეურნეობის დარგში, განსაკუთრებით მეხილეობა-მეღვინეობისა და ტექნიკური კულტურების განვითარების საქმეში. თითქმის ერთი-სამად გადიდდა ბაღებისა და ვენახების ფართობი. საბჭოთა სომხეთის ველები დასერილია სარწყავი არხებით. 1913 წელს სარწყავი ფართობი 97 ათას ჰექტარს შეადგენდა, 1940 წელს კი 180 ათას ჰექტარს აღწევს. ყურძნისა და ბამბის მოსავლიანობა ერთი-ორად და მეტადაც გადიდდა. რესპუბლიკის საბჭოთა მეურნეობებისა და კოლმეურნეობების მინდვრებზე 1500-ზე მეტი ტრაქტორი და 247 კომბაინი მუშაობს. ყველა გლეხურ კომლთა 98 პროცენტი გაერთიანებულია კოლმეურნეობებად.

საბჭოთა ხელისუფლებამ უზრუნველჰყო მშრომელთა მატერიალური კეთილდღეობის სწრაფი ზრდა და სომეხი ხალხის ფორმით ნაციონალური და შინაარსით სოციალისტური კულტურის აყვავება. რევოლუციამდე სომხეთში უმაღლესი სასწავლებელი არ ყოფილა. ახლა სომხეთის საბჭოთა რესპუბლიკას 9 უმაღლესი სასწავლებელი, 45 ტექნიკუმი და 15 სამეცნიერო-საკვლევო ინსტიტუტი მოეპოვება. წერა-კითხვის მცოდნეთა რაოდენობა სომხეთში 10 პროცენტიდან 74 პროცენტამდე გადიდდა. აღიზარდნენ საბჭოთა ინტელიგენციის მრავალრიცხოვანი ნაციონალური კადრები — ინჟინრები, მასწავლებლები, აგრონომები, ექიმები, ლიტერატორები, არტისტები.

საკავშირო კომუნისტური პარტიის (ბოლშევიკების) ცენტრალური კომიტეტი და სსრ კავშირის სახალხო კომისართა საბჭო მტკიცე რწმენას გამოსთქვამენ, რომ სომხეთის მშრომელები მომავალშიც ბოლშევიკური სიმტკიცით იბრძოლებენ მრეწველობისა და სოფლის მეურნეობის შემდგომი განვითარებისათვის, სომეხი ხალხის სოციალისტური კულტურის ახალ-ახალი გამარჯვებებისათვის.

საკ. კ. პ. (ბ) ცენტრალური კომიტეტი — **სსრ კავშირის სახალხო კომისართა საბჭო**

საქართველოს მშრომელთა დელეგაციის შეხვედრა უკრაინის კომუნისტური პარტიისა და მთავრობის ხელმძღვანელებთან

კიევი, 23 ნოემბერი (რატაუ). 22 ნოემბერს საბჭოთა უკრაინის ქალაქებსა და სოფლებში მზიური საქართველოს დელეგაციის 20 დღის ყოფნის შემდეგ მოხდა პარტიისა და მთავრობის წარმომადგენლებთან შეხვედრა, რაც უკრაინის კ. პ. (ბ) ცენტრალურმა კომიტეტმა და უკრაინის სსრ სახკომსაბჭომ მოაწყეს.

მიღებას დაესწრნენ უკრაინის კ. პ. (ბ) ცენტრალური კომიტეტის წევრები, უკრაინის სსრ მთავრობის წევრები, სსრ კავშირისა და უკრაინის სსრ უმაღლესი საბჭოების დეპუტატები, მეცნიერების, კულტურის, ხელოვნების გამოჩენილი მოღვაწენი.

უკრაინის კ. პ. (ბ) ცენტრალური კომიტეტის მდივნის, ამხ. **ხრუშჩოვის,** უკრაინის სსრ უმაღლესი საბჭოს პრეზიდიუმის თავმჯდომარის, ამხ. **გრეჩუხისა** და არმიის გენერლის, საბჭოთა კავშირის გმირის, ამხ. **უკოვის** გამოჩენას დამსწრენი ერთსულოვანი, ხანგრძლივი ტაშით შეხვდნენ. დარბაზის ყოველი კუთხიდან გაისმის შეძახილი: „გაუმარჯოს ხალხთა დიად მეგობრობას!", „გაუმარჯოს უკრაინის ბოლშევიკთა ხელმძღვანელს — ნიკიტა სერგის-ძე **ხრუშჩოვს!**", გაუმარჯოს საბჭოთა მთავრობის მეთაურს — ამხანაგ **მოლოტოვს!**" „გაუმარჯოს ჩვენს ბელადსა და მასწავლებელს—დიდ **სტალინს!**". ყველანი ერთი გრძნობით გამსჭვალულნი ფეხზე დგებიან. გაისმის შეძახილი: „დიდ **სტალინს** — ურა!", „ვაშა დიდ **სტალინს!**".

ქართველი ხალხის დელეგაციიდან სიტყვა ეძლევა დელეგაციის ხელმძღვანელს ამხ. კიკნაძეს.

იგი ლაპარაკობს უკრაინაში ყოფნის დაუვიწყარ დღეებზე.

— მძიმე მანქანათმშენებლობის, მეტალურგიის ქარხნები და მრავალი სხვა საწარმო, რომლებიც ჩვენ საბჭოთა უკრაინაში ვნახეთ, გამოჰხატავენ ჩვენი ქვეყნის ინდუსტრიალიზაციის ძალას და სიმძლავრეს, მისი თავდაცვისუნარიანობის ძალას და სიმძლავრეს. უკრაინის მოწინავე კოლმეურნეობებში ჩვენ ვნახეთ კოლმეურნის შეძლებული ცხოვრება, სოფლის მეურნეობის აყვავება.

ჩვენ ვნახეთ მეცნიერების, კულტურისა და ხელოვნების **გაფურჩქვნა.** მაგრამ ყველაზე მთავარი, რაც თვალში გვხვდება, არიან შესანიშნავი ადამიანები, ახალი ადამიანები, სტალინის ეპოქის ადამიანები. მათ მიერ ჩვენი გულმხურვალედ მიღება და შეხვედრა მოწმობს, თუ რაოდენ დიდი და მძლავრია დიადი საბჭოთა კავშირის ხალხთა სტალინური მეგობრობა.

ყველა დამსწრეთა მჭუხარე ტაშის გრიალში დელეგაციის წარმომადგენლებმა ნიკიტა სერგის-ძე ხრუშჩოვს მიართვეს მაკეტი გორის სახლისა, სადაც დაიბადა და ბავშვობა გაატარა დიდმა **სტალინმა.** კვლავ ჰქუხს ტაში. დელეგაციის წარმომადგენლებმა ამხ. ნ. ს. ხრუშჩოვს გადასცეს ქართული ნაციონალური ნაბადი და ჩაბალახი, მახარაძის რაიონის ამხ. ხრუშჩოვის სახელობის კოლმეურნეობის ფოტოალბომი.

მომძმე მზიური საქართველოს რესპუბლიკის დელეგაციასთან უკრაინის კომუნისტური პარტიის, უკრაინის მთავრობის ხელმძღვანელთა და საბჭოთა ინტელიგენციის წარმომადგენელთა შეხვედრა გამარჯვებული სოციალიზმის ქვეყნის ხალხთა ურღვევი სტალინური მეგობრობის დემონსტრაციად გადაიქცა.

დღეს, 23 ნოემბერს, დელეგაცია საქართველოში მოემგზავრება.

საქართველოს მშრომელთა დელეგაციის სამშობლოში გამოემგზავრა

კიევი, 23 ნოემბერი (**ტელეგრაფით ჩვენი სპეც. კორ.**). 23 ნოემბერი უკრაინის დედაქალაქში საქართველოს დელეგაციის ყოფნის უკანასკნელი დღეა. დღეს კიევის ყველა გაზეთებმა სპეციალური გვერდები უძღვნეს საქართველოს დელეგაციის გამომგზავრებას. აი უკვე წასვლის დროა. სადგურის პერონზე, დელეგატებს მრავალი გამცილებელი ელოდება. მათ შორის არიან ხელმძღვანელი მუშაკები, მეცნიერებისა და ხელოვნების გამოჩენილი მოღვაწენი. მატარებელი ნელა მოშორდა დებარკადერს.

კიევში ყოფნის უკანასკნელი დღე აღინიშნა კიევის შევჩენკოს სახელობის და თბილისის სტალინის სახელობის უნივერსიტეტებს შორის 1941 წლისათვის სოციალისტური შეჯიბრების ხელშეკრულების დადებით. დღეს ამხ. ყიფშიძემ დელეგატთა ჯგუფით ინახულა შევჩენკოს სახელობის უნივერსიტეტი.

ახალ წელს, იანვრის დამდეგს თბილისში უნდა ჩამოვიდეს კიევის შევჩენკოს სახელობის უნივერსიტეტის დელეგაცია ხელშეკრულების გასაფორმებლად.

დელეგატთა მეორე ჯგუფი დღეს ეწვია უკრაინის მეცნიერებათა აკადემიას. დელეგატებს შეხვდნენ აკადემიის ვიცე-პრეზიდენტები — აკადემიკოსები პალადინი და საპეგინი. დელეგატებმა დაათვალიერეს აკადემიის განყოფილებანი. გაეცნენ მათს მუშაობას. შემდეგ ინახულეს ბიოქიმიის ინსტიტუტი, რომელსაც სათავეში უდგას აკადემიკოსი პალადინი.

გამომგზავრების წინ დელეგაციამ ერთსულოვანი ოვაციებით და „ვაშას" ძახილით მიიღო ტექსტი მისალმებისა ამხანაგ **სტალინის** და **ხრუშჩოვის** სახელზე.

სომხეთის სსრ უმაღლესი საბჭოს პრეზიდიუმს

სსრ კავშირის უმაღლესი საბჭოს პრეზიდიუმი ულოცავს სომხეთის სსრ მუშებს, კოლმეურნეებს, ინტელიგენციასა და ყველა მშრომელს სომხეთში საბჭოთა ხელისუფლების დამყარების ოცი წლისთავს.

ოცი წლის წინათ სომხეთის მუშებმა და გლეხებმა კომუნისტური პარტიის ხელმძღვანელობით დაამხეს დაშნაკების კონტრრევოლუციური მთავრობა და დაამყარეს საბჭოთა ხელისუფლება.

სოციალისტური რევოლუციის გამარჯვებამ ბოლო მოუღო ეროვნულ ჩაგვრას, უუფლებობას, სისტემატურ რბევასა და ერთა შორის სისხლისღვრას, მან სომხეთის მშრომელებს ნაციონალური აღორძინების, სამეურნეო და კულტურული აყვავების ფართო გზა გაუხსნა.

ლენინურ - სტალინური ნაციონალური პოლიტიკის განუხრელად გატარების შედეგებით სომხეთი აყვავებულ სოციალისტურ რესპუბლიკად იქცა. შეიქმნილია მრეწველობის ახალი დარგები: ქიმიური, მანქანათმშენებლობის, საფეიქრო - სატრიკოტაჟო და სხვა. უფრო მეტად განვითარდა მეღვინეობისა და საკონსერვო მრეწველობა. აგებულია მთელი რიგი ჰიდროელექტროსადგურები, წარმატებით ხორციელდება სევან - ზანგის ჩანჩქერის ჰიდროსადგურთა უდიდესი მშენებლობა, რაც მრეწველობისა და სოფლის მეურნეობის ახალი ელექტროტევადი დარგების შემდგომი განვითარების საფუძველს წარმოადგენს.

საირიგაციო ნაგებობათა ფართო მშენებლობამ და თანამედროვე სასოფლო - სამეურნეო ტექნიკის გამოყენებამ სომხეთი მარცვლოვანი და ტექნიკური კულტურების უხვი მოსავლიანობისა და პროდუქტიული მეცხოველეობის რესპუბლიკად აქციეს. ფართოდ განვითარდა მევენახეობა, მებამბეობა და მებაღეობა.

მრეწველობასა და სოფლის მეურნეობაში მიღწეულმა წარმატებებმა უზრუნველჰყვეს მშრომელთა მატერიალური კეთილდღეობის განუხრელი ზრდა. ტექნიკუმებისა და უმაღლესი სასწავლებლების ფართოდ განვითარებული ქსელი ნაციონალური კადრებით უზრუნველჰყოფს მრეწველობასა და სოფლის მეურნეობას.

მოსკოვში ჩატარებულმა სომხური ხელოვნების დეკადამ ცხადჰყო ხომეხი ხალხის ფორმით ნაციონალური და შინაარსით სოციალისტური კულტურის მაღალი დონე.

სსრ კავშირის უმაღლესი საბჭოს პრეზიდიუმი სრულ რწმენას გამოსთქვამს, რომ სომხეთის სსრ მშრომელები უფრო მეტ წარმატებებს მოიპოვებენ სამეურნეო და კულტურული მშენებლობის ფრონტზე, უზრუნველჰყოფენ ჩვენი ქვეყნის თავდაცვითი ძლიერების შემდგომს განმტკიცებას და საბჭოთა კავშირის ყველა ხალხთან ერთად კომუნისტური პარტიისა და დიდი სტალინის ხელმძღვანელობით გასწევენ წინ კომუნიზმის გზით.

სსრ კავშირის უმაღლესი საბჭოს პრეზიდიუმის თავმჯდომარე
მ. კალინინი

სსრ კავშირის უმაღლესი საბჭოს პრეზიდიუმის მდივანი
ა. გორკინი

ერევანი

სომხეთის კ. პ. (ბ) ცენტრალურ კომიტეტს სომხეთის სსრ სახალხო კომისართა საბჭოს

საქართველოს კომუნისტური პარტიის (ბოლშევიკების) ცენტრალური კომიტეტი და საქართველოს სსრ სახალხო კომისართა საბჭო სომხეთის საბჭოთა სოციალისტური რესპუბლიკის სახელოვანი ოცი წლისთავზე მხურვალედ მიესალმებიან მოძმე საბჭოთა სომხეთის მუშებს, კოლმეურნეებსა და ინტელიგენციას.

ლენინ-სტალინის დიადი პარტიის ხელმძღვანელობით საბჭოთა სომხეთი თავისი არსებობის ოცი წლის მანძილზე გადაიქცა სანიმუშო სოციალისტურ რესპუბლიკად აღმოსავლეთის საზღვრებზე.

სომხეთის ბოლშევიკებმა გაანადგურეს კონტრრევოლუციური დაშნაკური აგენტურის, ბურჟუაზიული ნაციონალისტების, — საერთაშორისო იმპერიალიზმის დაქირავებული აგენტების გველის ბუდეები და აღზარდეს და დააწინაურეს **ლენინ-სტალინის** პარტიის ერთგული ნაციონალური კადრები.

ამხანაგ **სტალინის** ბრძნულმა სიტყვებმა იმის შესახებ, რომ „მხოლოდ საბჭოთა ხელისუფლების იდეამ მოუტანა სომხეთს მშვიდობიანობა და ნაციონალური განახლების შესაძლებლობა" ხორცი შეისხა სომხეთის მშრომელთა ბრწყინვალე გამარჯვებებით სოციალისტური მშენებლობის ყველა დარგში.

წინათ ჩამორჩენილი, დაბეჩავებული კოლონია მეფისა—სომხეთი გადაიქცა აყვავებულ რესპუბლიკად, რომელსაც აქვს მსხვილი სამრეწველო კერების განშტოებული ქსელი და მძლავრი ელექტროენერგეტიკული მეურნეობა, გადაიქცა სპილენძისა და სწრაფად მზარდი ქიმიური მრეწველობის რესპუბლიკად.

სომხეთის სოციალისტური სოფლის მეურნეობა ბამბისა და ყურძნის უხვ მოსავალს იძლევა. განვითარდა და განმტკიცდა მეცხოველეობა. სომხეთის კოლმეურნე გლეხობა შეძლებული და კულტურული ცხოვრების გზას დაადგა.

საბჭოთა ხელისუფლების მზის ქვეშ აღორძინდა სომეხი ხალხის მრავალსაუკუნოვანი მდიდარი კულტურა. იზრდება და იფურჩქნება ფორმით ნაციონალური და შინაარსით სოციალისტური ხელოვნება საბჭოთა სომხეთისა.

ამ უდიდეს წარმატებებს სომხეთის მშრომელები უნდა უმადლოდნენ **ლენინ-სტალინის** პარტიას, მთელი მსოფლიოს მშრომელთა დიდ ბელადსა და მასწავლებელს ამხანაგ **სტალინს.**

სოციალისტური მშენებლობის ამ წარმატებებს სომეხი ხალხი ისევე, როგორც ქართველი და აზერბაიჯანელი ხალხები, უნდა უმადლოდეს ლენინურ-სტალინურ ნაციონალურ პოლიტიკას, მის განუხრელად განხორციელებას დიდი **სტალინის** ერთგული მოწაფისა და თანამოკავეს — ამხანაგ ლავრენტი **ბერიას** ხელმძღვანელობით, რომელიც მთელი რიგი წლების განმავლობაში ხელმძღვანელობდა ამიერკავკასიის პარტიულ ორგანიზაციებს.

დიადი საბჭოთა კავშირის ხალხთა ძმურ ოჯახში სომხეთის მშრომელები სომხეთის კომპარტიის ხელმძღვანელობით მიდიან კომუნიზმის ახალ-ახალი გამარჯვებებისაკენ.

გაუმარჯოს საბჭოთა სომხეთის მუშებს, კოლმეურნეებს, ინტელიგენციას!

გაუმარჯოს სომხეთის კომუნისტურ პარტიას (ბოლშევიკებისას) და მის ცენტრალურ კომიტეტს!

გაუმარჯოს **ლენინ-სტალინის** პარტიას და ჩვენს ძლევამოსილ საბჭოთა მთავრობას!

გაუმარჯოს სსრ კავშირის ხალხთა დიად ბელადს — ამხანაგ **სტალინს!**

საქართველოს კომუნისტური პარტიის (ბოლშევიკების) ცენტრალური კომიტეტი
საქართველოს სსრ სახალხო კომისართა საბჭო

გეგმების შესრულება

ასურეთი (ტელეგრაფით). ასურეთის მტს-მა (თეთრიწყაროს რაიონი) 20 ნოემბრისათვის სატრაქტორო სამუშაოთა წლიური გეგმა 100,5 პროცენტით შეასრულა. სატრაქტორო სამუშაოები შესრულებულია 19.387 ჰექტარზე, ნაცვლად გეგმით გათვალისწინებული 19.278 ჰექტარისა.

მზრალად მოხნულია 1.277 ჰექტარი, გეგმა შესრულებულია 102,2 პროცენტით. საწვავი მასალის ეკონომია გაკეთებულია 55 ცენტნერის რაოდენობით.

ასურეთის მტს-ის დირექტორი
ვანიევი

○

წნორი (ტელეგრაფით). წნორის მტს-მა 20 ნოემბრისათვის 101,1 პროცენტით შეასრულა 1940 წლის საწარმოო დავალება. გეგმით გათვალისწინებული 30.890 ჰექტარის ნაცვლად, სატრაქტორო სამუშაოები შესრულებულია 31.320 ჰექტარზე.

წნორის მტს-ის დირექტორი
ი. ფეიქრიშვილი

○

ცხაკაია („კომუნისტის" კორ.). ცხაკაიას რაიონის კოლმეურნეობებმა რამის მოსავლის აღების წლიური გეგმა 109 პროცენტით შეასრულეს. სახელმწიფოს ჩაბარდა 2.599,2 ტონა რამის ნედლი ღეროო, ნაცვლად გეგმით გათვალისწინებული 2.380,5 ტონისა.

ირიგის არხის მშენებლობა დაიწყო

სილნალი (ტელეგრაფით „კომუნისტის" კორ.). 22 ნოემბრიდან დაიწყო ირიგის არხის გაფართოება. არხის სიგრძე იქნება 12 კილომეტრი, რომელიც 750 ჰექტარს მოარწყვებს.

მიწის სამუშაოები მიმდინარეობს ფერგანელთა მეთოდით.

ქრონიკა

სსრ კავშირის უმაღლესი საბჭოს პრეზიდიუმმა მოსკოვის სოფლის მეურნეობის მექანიზაციისა და ელექტროფიკაციის ინსტიტუტს ამხ. **ვ. მ. მოლოტოვის** სახელი მიაკუთვნა.

○

სსრ კავშირის უმაღლესი საბჭოს პრეზიდიუმმა საგარეო საქმეთა სახალხო კომისრის მოადგილე ამხ. **ვ. გ. დეკანოზოვი** დანიშნა სსრ კავშირის სრულუფლებიან წარმომადგენლად გერმანიაში.

○

სსრ კავშირის უმაღლესი საბჭოს პრეზიდიუმმა ამხ. ა. ა. შკვარცევი გაათავისუფლა სსრ კავშირის გერმანიის სრულუფლებიანი წარმომადგენლის მოვალეობისაგან.

საქართველოს მშრომელთა დელეგაციის სამშობლოში გამოემგზავრა

კიევი, 23 ნოემბერი (**ტელეგრაფით ჩვენი სპეც. კორ.**). 23 ნოემბერი უკრაინის დედაქალაქში საქართველოს დელეგაციის ყოფნის უკანასკნელი დღეა. დღეს კიევის ყველა გაზეთებმა სპეციალური გვერდები უძღვნეს საქართველოს დელეგაციის გამომგზავრებას. აი უკვე წასვლის დროა. სადგურის პერონზე, დელეგატებს მრავალი გამცილებელი ელოდება. მათ შორის არიან ხელმძღვანელი მუშაკები, მეცნიერებისა და ხელოვნების გამოჩენილი მოღვაწენი. მატარებელი ნელა მოშორდა დებარკადერს.

კიევში ყოფნის უკანასკნელი დღე აღინიშნა კიევის შევჩენკოს სახელობის და თბილისის სტალინის სახელობის უნივერსიტეტებს შორის 1941 წლისათვის სოციალისტური შეჯიბრების ხელშეკრულების დადებით. დღეს ამხ. ყიფშიძემ დელეგატთა ჯგუფით ინახულა შევჩენკოს სახელობის უნივერსიტეტი.

ახალ წელს, იანვრის დამდეგს თბილისში უნდა ჩამოვიდეს კიევის შევჩენკოს სახელობის უნივერსიტეტის დელეგაცია ხელშეკრულების გასაფორმებლად.

დელეგატთა მეორე ჯგუფი დღეს ეწვია უკრაინის მეცნიერებათა აკადემიას. დელეგატებს შეხვდნენ აკადემიის ვიცე-პრეზიდენტები — აკადემიკოსები პალადინი და საპეგინი. დელეგატებმა დაათვალიერეს აკადემიის განყოფილებანი. გაეცნენ მათს მუშაობას. შემდეგ ინახულეს ბიოქიმიის ინსტიტუტი, რომელსაც სათავეში უდგას აკადემიკოსი პალადინი.

გამომგზავრების წინ დელეგაციამ ერთსულოვანი ოვაციებით და „ვაშას" ძახილით მიიღო ტექსტი მისალმებისა ამხანაგ **სტალინის** და **ხრუშჩოვის** სახელზე.

უკანასკნელი ცნობები

რუმინეთი სამ სახელმწიფოს პაქტს შეუერთდა

ბერლინი, 23 ნოემბერი (საკუთარი). გერმანიის საინფორმაციო ბიურო შემდეგ ცნობას აქვეყნებს: „23 ნოემბერს, ერთი მხრივ, გერმანიის საგარეო საქმეთა მინისტრმა რიბენტროპმა, იტალიის საგარეო საქმეთა სამინისტროს პოლიტიკური დეპარტამენტის დირექტორმა ბუტმი და იაპონიის ბერლინელმა ელჩმა კურუსუმ, ხოლო, მეორე მხრივ, რუმინეთის პრემიერ - მინისტრმა ჭენერალმა ანტონესკუმ ბერლინში ხელი მოაწერეს ოქმს, რომლის თანახმადაც რუმინეთი შეუერთდა სამ სახელშეწყობის პაქტს, რაც 1940 წლის 27 სექტემბერს დადებულია გერმანიასა, იტალიასა და იაპონიის შორის. ოქმის ტექსტში ნათქვამია: „ერთი მხრივ გერმანიის, იტალიისა და იაპონიის მთავრობა, ხოლო, მეორე მხრივ, რუმინეთის მთავრობა, ქვემორე ამისა ხელისმომწერლებისა—რწმუნებულ წარმომადგენელთა სახით შეთანხმდნენ შემდეგზე:

მუხლი 1-ლი. რუმინეთი უერთდება სამთა პაქტს, რომელსაც გერმანიამ, იტალიამ და იაპონიამ ხელი მოაწერეს ბერლინში 1940 წლის 27 სექტემბერს.

მუხლი მე-2. იმ შემთხვევაში, თუ საერთო ტექნიკური კომისიები, რომელთა მუშაობის შესახებაც ნათქვამი იყო სამთა პაქტის მე-4 მუხლში, გაარჩევენ რუმინეთის ინტერესების შესახებ საკითხებს, რუმინეთის წარმომადგენლებიც მონაწილეობას მიიღებენ ამ კომისიების მუშაობაში.

მუხლი მე-3. ამ ოქმს თან ერთვის სამთა პაქტის ტექსტი.

ეს ოქმი შედგენილია გერმანულ, იტალიურ, იაპონურ და რუმინულ ენაზე. ამასთანავე თვითეული ეს ტექსტი ორიგინალად ითვლება. ოქმი ძალაში შედის დღიდან მისი ხელმოწერისა".

სამხედრო წესები თურქეთში

ანკარა, 23 ნოემბერი (საკუთარი). ანატოლიის დეპეშათა სააგენტო იუწყება: „მინისტრთა საბჭომ დეკრეტი გამოსცა, რომლითაც ერთი თვის ვადით სამხედრო წესებია გამოცხადებული თურქეთის შემდეგ ვილაიეთებში: სტამბოლის, კირკლარელის, ედირნის, თეკირდაღის, ჩანაკალისა და კოჯაელისაში".

სომხეთის კ. პ. (ბ) ცენტრალური კომიტეტის მდივანი **გ. არუთინიანი,** სომხეთის სსრ სახკომსაბჭოს თავმჯდომარე **ა. ფირუზიანი,** სომხეთის სსრ უმაღლესი საბჭოს პრეზიდიუმის თავმჯდომარე **მ. პაპიანი.**

სომხეთის სსრ უმაღლესი საბჭოს საიუბილეო სესია

ერევანი, 23 ნოემბერი (**ტელეგრაფით ჩვენი სპეც. კორ.**). ოპერისა და ბალეტის დიდ საუცხოო შენობაში საზეიმო ვითარებაში გაიხსნა სომხეთის სსრ უმაღლესი საბჭოს საიუბილეო სესია.

პრეზიდიუმის მაგიდას უსხედან: **არუთინიანი, ფირუზიანი, პაპიანი, გუკასოვი, სარქისიანი, კარაპეტიანი, აკოფჯანიანი, ზოჯანაპეტიანი, უმაღლესი საბჭოს პრეზიდიუმის წევრები, სახალხო კომისრები, აკადემიკოსი ორბელი, მოძმე რესპუბლიკების დელეგაციების წარმომადგენლები: საქართველოდან — ამხ. თავაძე, დადიანი, ჯაბანაძი, გულია; აზერბაიჯანიდან — ამხ. გაჯიევი, შირბაშირ ქასუმოვი, კარილია-ფინეთის, უზბეკეთის, ყირგიზეთისა და სხვა რესპუბლიკების დელეგაციების წევრები.**

საიუბილეო სესიას ხსნის სომხეთის სსრ უმაღლესი საბჭოს თავმჯდომარე ამხ. აკოფჯანიანი.

დარბაზის მჭიდროდ ტაშით საპატიო პრეზიდიუმში ირჩევენ საკ. კ. პ. (ბ) ც. კ-ის პოლიტბიუროს ხალხთა ბელადის დიდი **სტალინის** მეთაურობით, ახალი ძალით ჰქუხს ტაში, როდესაც გაისმის სომეხი ხალხის ღირსეული შვილის ამხ. **მოლოტოვისა** და სომეხი ხალხის საუკეთესო მეგობრის ამხ. **ბერიას** სახელები.

სომხეთის სსრ სახკომსაბჭოს თავმჯდომარე ამხ. ფირუზიანი გამოვიდა საანგარიშო მოხსენებით.

მოხსენების შემდეგ სესიას მიესალმა ერევნის მშრომელთა დელეგაცია. დელეგაციის სახელით გამოვიდა ამხ. იოანესიანი. აზერბაიჯანის მშრომელთა სახელით გამოვიდა ამხ. გაჯიევი. გულთბილად შეხვდნენ მოწინავე კოლმეურნეთა დელეგაციის გამოსვლას. შემდეგ საქართველოს მშრომელთა სახელით სესიას მიესალმა ამხ. **ი.** თავაძე,

— გაუმარჯოს აყვავებულ სომხეთს, გაუმარჯოს ამხანაგ **მოლოტოვს, ბერიას,** გაუმარჯოს დიდ **სტალინს!** — დაამთავრა თავისი სიტყვა ამხ. თავაძემ.

სტალინისადმი მადლობით აღსავსე, მგზნებარე სიტყვა წარმოსთქვა აკადემიკოსმა ორბელმა. შემდეგ მისასალმებელი სიტყვით გამოვიდა საბჭოთა კავშირის გმირი ფონინე გარნიზონის წითელარმიელთა სახელით, ასევატუროვი — მესახიერეთა სახელით. გულთბილად შეხვდნენ ლატვიის ხალხის წარმომადგენლის ამხ. ფრიც ტრაიმანისის, კარელია-ფინეთის წარმომადგენლის ამხ. კარპოვის, ყირგიზეთის წარმომადგენლის ამხ. სეიდოვის, უზბეკეთის წარმომადგინლის ამხ. ახუნბაბაევის და სხვა დელეგაციების წევრთა გამოსვლებს. უზბეკეთის დელეგაციის წევრმა ამხ. აბდულაევმა საჩუქრები გადასცა სომხეთის პარტიისა და მთავრობის ხელმძღვანელებს.

სესიამ მისასალმებელი დეპეშები გაუგზავნა ხალხთა ბელადს დიდ **სტალინს,** ამხანაგ **მოლოტოვს, კალინინს, მიქოიანს** და **ბერიას,** რის შემდეგაც სესია დაიხურა.

სამხედრო-საველე ქირურგიის კვირეული

წინათელი არმიის სამხედრო - სანიტარული სამმართველოს გადაწყვეტილებით მთელს საბჭოთა კავშირში ამჟამად ტარდება სამხედრო - საველე ქირურგიის კვირეული. ჩვენში — საქართველოში კვირეული 25 ნოემბერს დაიწყება და დეკემბრის ბოლომდე გაგრძელდება. ამ საქმეს საქართველოში ხელმძღვანელობს ჯანმრთელობის დაცვის სახალხო კომისარიატი. სამხედრო სანიტარული სამმართველოსთან ერთად, ეძღვნა საზოგადოების საუხეულებით საურველია ამ კვირეულში მონაწილეობა მიიღონ ყველა სპეციალობის ექიმებმა და სამედიცინო ინსტიტუტის უკანასკნელი კურსის სტუდენტებმა.

სამხედრო - საველე ქირურგიის ამოცანაა გააცნოს სამხედრო და სამოქალაქო მედიცინის მუშაკთა ფართო მასებს დაჭრილთა მკურნალობის მეთოდები და საველე პირობებში ქირურგიული მუშაობის ორგანიზაცია.

ყველა ქალაქში მედიცინის მუშაკთათვის ეწყობა ლექციები და მოხსენებები სამხედრო - საველე ქირურგიისა და სანიტარული ტაქტიკის შესახებ.

თეორიულ ლექციებთან ბრძოლის მონაწილე ექიმები თავიანთ გამოცდილებას გაუზიარებენ კვირეულში მონაწილეებს, გააცნობენ დაჭრილთათვის ქირურგიული დახმარების საკითხებს და სხვ.

ჩატარებული იქნება სამედიცინო სამეცნიერო კონფერენციები, რომლებზეც მოხსენებებით გამოვლენ ჩვენი ქვეყნის მოწინავე სპეციალისტები.

კვირეულის განმავლობაში წაკითხული იქნება მეტად საინტერესო მოხსენებები. პირველი რანგის სამხედრო ექიმი ოსიპ წაკითხავს მოხსენებას: „საჯარისო რაიონში ქირურგიული მუშაობის საერთო პრინციპები“. ექ. შ. თოფურია—„ახალი რამ ომის შესახებ და მასთან ბრძოლა“, პირველი რანგის სამხედრო ექიმი გურგიჩი—„საჯარისო სანიტარული სამსახურის მუშაობის შედეგები თეორიულებთან ბრძოლაში“, პროფ. გ. მუხაძე—„თავის ქალისა და მისი შიგთავსის დაზიანების მკურნალობა საჯარისო რაიონში“, პროფ. ა. ედიბერიძე და ელკანი — „გადაუდებელი სპეციალური დახმარება ყბა-სახეში დაჭრილთათვის“, პირველი რანგის სამხედრო ექიმი კონტრატიე—„ასეულის მედდახმარების პუნქტის მუშაობა საველე პირობებში“, ექ. დ. ბერეულიანი — „მოყინვის პროფილაქტიკა და მკურნალობა“, პროფ. მ. ცხვაია—„სატრანსპორტო ევაკუაცია საჯარისო რაიონში“, პროფ. გ. ხუჩინაშვილი — „ტკივილდადუმება საჯარისო რაიონში“, პროფ. გ. მუხაძე — „ჩვენებანი და უკურვენებანი და სისხლის გადასხმის ტექნიკა“, პროფ. ალ. წულუკიძე — „პაქტერიოფაგის გამოყენების შესაძლებლობა ჭრილობათა მკურნალობისას საჯარისო რაიონში“, პროფ. ქ. დ. ერისთავი—ა) „ინფიცირებული ჭრილობათა პროფილაქტიკა და მკურნალობა“ და ბ) „სიდამწვრენი და მათი მკურნალობა“, ექ. ბ. ჩიქოვანი—„ხერხის ტიპის დაზიანებათა მკურნალობა“, დოც. მ. გიგოლოვი—„ჯულმეურის დაზიანებათა მკურნალობა“, პროფ. ეფ. თოდუა — „მენჯიკის და შარდსასქესო გზების დაზიანებათა მკურნალობა საჯარისო რაიონში“ და სხვ.

ორდენოსანი საქართველოს საექიმო სამეცნიერო საზოგადოებრიობის ამოცანაა აქტიური მონაწილეობა მიიღოს კვირეულის ჩატარებაში, კარგად შეითვისოს სამხედრო საველე ქირურგიის მიღწევები და შემდგომ გააღრმავოს ისინი, რომ შეუფერხებლად შესძლოს ამ მიღწევათა გამოყენება ყოველგვარ პირობებში.

პროფ. ქ. დ. ერისთავი
ორდენოსანი, საქ. სსრ უმაღლესი საბჭოს დეპუტატი.

ვ. ენგელსის მეცნიერული წინასწარმეტყველებანი

(ვ. ენგელსის დაბადებიდან 120 წლისთავისათვის)

„სასწაულებრივი წინასწარმეტყველება, ჭეშმარიტად მეცნიერული წინასწარმეტყველება“
ლენინი

მარქსიზმის შექმნა კ. მარქსთან ერთად მჭიდროდ და განუყრელად არის დაკავშირებული ფრ. ენგელსის უკვდავ სახელთან. ფრ. ენგელსი მარქსთან ერთად „თანამედროვე პროლეტარიატის ყველაზე გამოჩენილი მეცნიერი და მასწავლებელი იყო მთელ განათლებულ ქვეყნიერებაზე“ (ლენინი). ენგელსმა მარქსთან ერთად შექმნა მეცნიერული კომუნიზმი. მარქსმა და ენგელსმა ღრმად შეისწავლეს მსოფლიო ისტორია, ყველა დროისა და ყველა ქვეყნის ისტორია და აღმოაჩინეს ადამიანთა საზოგადოების განვითარების კანონზომიერება.

მარქსმა და ენგელსმა შეჰქმნეს მეცნიერული მოძღვრება ადამიანთა საზოგადოების შესახებ, რომელიც შემდგომ განავითარეს და ახალ მაღალ საფეხურზე აიყვანეს ლენინმა და სტალინმა. ერთადერთი ჭეშმარიტი მეცნიერება, რომელიც იძლევა საშუალებას მეცნიერულად ავხსნათ საზოგადოების განვითარება და წინასწარ განვსჭვრიტოთ მომავალი, არის მარქსისტულ-ლენინური თეორია.

„მარქსისტულ-ლენინური თეორიის ძალა მდგომარეობს იმაში, რომ იგი აძლევს პარტიას შესაძლებლობას გაერკვეს ვითარებაში, გაიგოს გარემომცველ მოვლენათა შინაგანი კავშირი, წინასწარ გაჭვრიტოს მოვლენათა მსვლელობა და გამოიცნოს არა მარტო ის, თუ როგორ და საით ვითარდებიან მოვლენები აწმყოში, არამედ ისიც, თუ როგორ და საით უნდა განვითარდნენ ისინი მომავალში“.[1])

მარქსმა და ენგელსმა გენიალურად განჭვრიტეს და მეცნიერულად დაამტკიცეს კაპიტალიზმის გარდუვალი დამხობა და სოციალიზმის ასევე გარდუვალი ისტორიული აუცილებლობა, ამასთან მათ პირველებმა მიუთითეს სოციალიზმის გამარჯვების გზებსა და საშუალებებზე. მარქსსა და ენგელსამდე მეცნიერულად არავის დაუმტკიცებია სოციალიზმის ისტორიულად გარდუვალი გამარჯვება.

მარქსსა და ენგელსი ჯერ კიდევ „კომუნისტურ მანიფესტში“ სწერდნენ, რომ ბურჟუაზია „ჰქმნის პირველყოვლისა თავის საკუთარ მესაფლავეს. მისი დამარცხება და პროლეტარიატის გამარჯვება ერთნაირად აუცილებელია“-ო. მარქსის და ენგელსის ეს წინასწარმეტყველება ასრულდა ჩვენი ქვეყნის მაგალითზე. და იგი ელის სავსებით ასეთსავე განხორციელებას ყველა სხვა ქვეყანაშიც. ამიტომ ამბობდა ლენინი 1918 წ. 7 ნოემბერს მარქსისა და ენგელსის ძეგლის გახსნაზე წარმოთქმულ სიტყვაში: „ჩვენ განვიცდით ბედნიერ დროს, როცა დიდ სოციალისტთა ამ წინასწარმეტყველებამ დაიწყო აღსრულება“-ო.

ფ. ენგელსი იყო გენიალური მეცნიერი წინასწარმეტყველი. მას შეეძლო ისტორიული ფაქტებისა და მოვლენების ღრმა ცოდნის საფუძველზე, მოვლენების, ფაქტების მრავალმხრივ გამოკვლევისა და მკაცრი მეცნიერული ანალიზის საფუძველზე მთელი ათეული წლების წინ განეჭვრიტა განვითარება და ეწინასწარმეტყველა მოსალოდნელი მდგომარეობა, მოსალოდნელი მოვლენები.

ფრ. ენგელსმა მრავალი ოფიციალური დოკუმენტის, წერილების, მუშათა გამოკითხვისა და პირადი საუბრების საშუალებით დავწერილებით შეისწავლა მუშათა კლასის ეკონომიური და პოლიტიკური მდგომარეობა კაპიტალიზმის კლასიკურ ქვეყანაში — ინგლისში, მთელი სიღრმით ჩასწვდა ამ მდგომარეობას და მთელი სისრულით აღწერა იგი თავის შესანიშნავ წიგნში „მუშათა კლასის მდგომარეობა ინგლისში“, რომელიც გამოიცა 1845 წელს.

ენგელსმა შესანიშნავად განჭვრიტა მრავალი მოვლენა მუშათა კლასის მდგომარეობის განვითარებისა ინგლისში და გააკეთა განსაცვიფრებელი პროგნოზები. როგორც ლენინი მიუთითებს: „ენგელსმა **პირველმა** სთქვა, რომ პროლეტარიატი **არა მარტო** დატანჯული კლასია; **რომ** სწორედ ის სამარცხვინო ეკონომიური მდგომარეობა, რომელშიაც პროლეტარიატი იმყოფება, შეუჩერებლად ჰკრავს ხელს წინსვლისაკენ და აიძულებს მას იბრძოლოს თავისი საბოლოო განთავისუფლებისათვის, ხოლო მებრძოლი პროლეტარიატი **თავისთავს თვითონ უშველის**“.[2])

ენგელსის მეცნიერული წინასწარგანჭვრეტა სავსებით დაადასტურა მოვლენების შემდგომმა განვითარებამ. მარქსი უაღრესად აღფრთოვანებული იყო ამ გარემოებით.

განსაკუთრებით აღსანიშნავია ენგელსის მიერ პირველი მსოფლიო იმპერიალისტური ომის წინასწარგანჭვრეტა. ჯერ კიდევ მაშინ — 1880-იან წლებში, როცა არასოდეს არ ყოფილა ისტორიაში ნამდვილი მსოფლიო ომი, ენგელსმა საერთაშორისო ეკონომიურ და პოლიტიკურ მოვლენათა და კლასთა ბრძოლის გასაოცარი ზუსტი მეცნიერული ანალიზის საფუძველზე მთელი სამი ათეული წლით ადრე იწინასწარმეტყველა 1914-18 წ. წ. იმპერიალისტური ომის აუცილებლობა. კიდევ მეტი. ენგელსმა შესანიშნავად დახატა სამი ათეული წლის შემდეგ მოსალოდნელი ამ ომის მიმდინარეობა, გენიალურად განსაზღვრა ამ ომის ხანგრძლივობა და რაც მთავარია, მისი შედეგები. სახელდობრ ის, რომ ეს ომი დამთავრდებოდა სამმე პროლეტარიატის აუცილებელი გამარჯვებით.

აი რას სწერდა ენგელსი 1887 წელს:

„პრუსიისა ანუ გერმანიისათვის ახლა უკვე შეუძლებელია სხვა, რომელიმე ომი, გარდა მსოფლიო ომისა. ამავე დროს, ეს მსოფლიო ომი იქნება წინათ უნახავი მოცულობისა და უმაგალითო სიძლიერისა. რვიდან ათ მილიონამდე ჯარისკაცი შეუდგება ერთმანეთის ხოცვას და ამასთან მთელი ევროპის იმ ზომამდე ბირწყინვალედ განადგურებას, როგორც არასოდეს ურიცხვ კალიას არ გაუნადგურებია. ოცდაათწლიანი ომით გამოწვეულ აოხრებას ახლა უკვე 3-4 წლის ბრძოლა: მოიტანს და ის მთელ კონტინენტზე გავრცელდება; შიმშილი, ეპიდემია, მწვავე გაჭირვებით გამოწვეული გაველურება როგორც ჯარებისა, ისე ხალხთა მასებისა, ჩვენი ხელოვნური მექანიზმის უიმედო არეულ-დარეულობა გაჭრობასა, მრეწველობასა და საკრედიტო საქმეში; ყოველივე ამის შედეგად კი საყოველთაო გაკოტრება; ძველი სახელმწიფოებისა და მათი რუტინული სახელმწიფოებრივი სიბრძნის კრახი, — ისეთი კრახი, რომ გვირგვინები ათობით ეყრება ქვაფენილებზე და არავინ იქნება მათი ამღები; აბსოლუტური შეუძლებლობა იმის გათვალისწინებისა, თუ რით გათავდება ყოველივე ეს ან ვინ გამოვა ბრძოლაში გამარჯვებული; აბსოლუტურად უეჭველია მხოლოდ ერთი შედეგი: საყოველთაო დასუსტება და შექმნა პირობებისა მუშათა კლასის საბოლოო გამარჯვებისათვის.

ასეთია პერსპექტივა, თუ რომ უკიდურესობამდე მისული სამხედრო შეიარაღების ურთიერთკონკურენციის სისტემა გამოიღებს, ბოლოს, თავის აუცილებელ შედეგს. აი სადამდე მიიყვანა ბატონო მეფეებო და სახელმწიფოს მესვეურნო, თქვენმა სიბრძნემ ძველი ევროპა. და თუ თქვენ იმის მეტი აღარაფერი დაგრჩენიათ, გარდა იმისა, რომ დაიწყოთ უკანასკნელი დიდი სამხედრო ცეკვა, — ჩვენ ცრემლებს არ დავღვრით. დაე ომმა თუნდაც უკანასკნელ პლანზე გადაგვისროლოს დროებით, დაე წაგვართვას ზოგიერთი უკვე მოპოვებული პოზიცია. მაგრამ თუ თქვენ აუშვებთ ძალებს, რომელთაც შემდეგში უკვე ვეღარ შეიმაგრებთ, მაშინ, რანაირადაც არ უნდა დატრიალდეს საქმეები, ტრაგედიის დასასრულს თქვენ შეიქმნებით **ნანირევებად,** ხოლო პროლეტარიატის გამარჯვება ან უკვე მოპოვებული იქნება, ან ყოველ მიზეზს გარეშე აუცილებელი“.[3])

ფრ. ენგელსის ეს მეცნიერული წინასწარმეტყველება გამართლდა.

ვ. ი. ლენინი უსაზღვროდ აღტაცებული იყო ენგელსის გენიალური წინასწარმეტყველებით. ლენინმა სპეციალური სტატიაც კი უძღვნა ენგელსის ზემოთმოყვანილ სიტყვებს.

„წინასწარმეტყველური სიტყვები“ — ამ სათაურით დაიბეჭდა ლენინის სტატია 1918 წ. 2 ივლისს გაზ. „პრავდაში“.

„რა გენიალური წინასწარმეტყველებაა!“ — სწერდა ლენინი ზემოაღნიშნულ სტატიაში... — ზოგი რამ იქიდან, რაც ენგელსმა იწინასწარმეტყველა, სხვადაასხვა გამოვიდა... მაგრამ ყველაზე უფრო საკვირველი ის არის, რომ ასე ბევრი რამ, ენგელსის მიერ წინასწარ თქმული, სრულდება „თითქოს დაწერილის მიხედვით“ — აი რა მაღალი შეფასება მისცა ლენინმა ენგელსის სიტყვებს. ლენინი აქ ხაზს უსვამს, რომ თითქოს ენგელსმა ისტორიას განვითარება დაუწერა, თითქოს ისტორია აკეთებს იმას, რაც მას ენგელსმა დაუწერა.

ფრ. ენგელსი, ისევე როგორც მარქსი, უდიდესი ინტერესით ადევნებდა თვალყურს რუსეთში მიმდინარე მოვლენებს. მან ჯერ კიდევ 50-იან წლებში სპეციალურად შეისწავლა რუსული ენა და დედნებში, პირველ წყაროებით ეცნობოდა რუსეთის ცხოვრების ყველა დეტალებს.

განსაკუთრებით საინტერესოა ენგელსის მეცნიერული წინასწარგანჭვრეტა რუსეთში სოციალისტური რევოლუციის შესახებ.

ენგელსი და მარქსი, გულდასმით სწავლობდნენ და გამუდმებით ადევნებდნენ რა თვალყურს მუშათა რევოლუციურ მოძრაობას ყველა ქვეყანაში, თანდათანობით მიდიოდნენ იმ აზრამდე, რომ რევოლუციური მოძრაობის ცენტრი დასავლეთიდან გადადიოდა აღმოსავლეთში, — რუსეთში.

მარქსი და ენგელსი ღრმად იყვნენ დარწმუნებული რუსეთში რევოლუციის მოსალოდნელობაში და მის საერთაშორისო მნიშვნელობაში. ეს აზრი განსაკუთრებით განუმტკიცდათ მათ პარიზის კომუნის დამარცხებისა და ინგლისში რეფორმიზმის გამარჯვების შედეგად. ისინი რევოლუციას სულ უფროდაუფრო მოელოდნენ სწორედ რუსეთში.

„მარქსი და ენგელსი, — ამბობს ლენინი, — აღსავსენი იყვნენ მტკიცე რწმენით რუსეთის რევოლუციისა და მისი ძლიერი მსოფლიო მნიშვნელობისადმი. თითქმის ოცი წლის მანძილზე ვხედავთ ჩვენ მათ მიწერ-მოწერაში რუსეთის რევოლუციის ინიციატივის აღებას ევროპელ პროლეტარიატის მიერ“.

ენგელსი წინასწარსჭვრეტდა, რომ რევოლუციის ინიციატივას აიღებდა ოუსეთი, რომ მთელ საერთაშორისო მუშათა რევოლუციურ მოძრაობაში რუსეთი **პირველი** გამოვიდოდა რევოლუციის პრაქტიკულად განხორციელების გზაზე, რომ რუსეთი პირველი **„ჩაერეოდა ცეკვაში“.** 1875 წლის 15 ოქტომბერს ა. ბებელისადმი წერილში ენგელსი წინასწარმეტყველურად სწერდა: **„დანამდვილებით მგონია, რომ ამგვარად რუსეთი პირველი დაიწყებს ცეკვას“.**[1]) ასეც მოხდა. რუსეთის პროლეტარიატმა **პირველმა** გაარღვია იმპერიალიზმის ფრონტი, რუსეთი გახდა სოციალისტური რევოლუციის **პირველი ქვეყანა.** ბრწყინვალედ დადასტურდა ენგელსის წინასწარმეტყველება.

მეტად საგულისხმოა ენგელსის მიერ კომუნისტური ინტერნაციონალის შექმნის წინასწარგანჭვრეტა.

პარიზის კომუნის დახმარების საქმეში პირველი ინტერნაციონალის მიერ სისუსტის გამოჩენის გამო და განსაკუთრებით იმის მიდეგად, რომ პირველმა ინტერნაციონალმა ფაქტიურად შესწყვიტა არსებობა, ენგელსი მივიდა ახალი **წმინდა კომუნისტური ინტერნაციონალის** მომავალში შექმნის აუცილებლობის იდეამდე. პირდაპირ განსაცვიფრებელია, რომ მან მთელი ნახევარი საუკუნით ადრე იწინასწარმეტყველა **„წმინდა კომუნისტური“** ინტერნაციონალის დაარსება.

1874 წლის 17 სექტემბერს ზორგესადმი წერილში ენგელსი აცხადებდა:

„მე ვფიქრობ, რომ შემდეგი ინტერნაციონალი, მას მერე, რაც მარქსის ნაწარმოებნი მთელი რიგი წლების განმავლობაში თავის გავლენას მოახდენენ, **წმინდა კომუნისტური იქნება და უეჭველად წამოაყენებს ჩვენს პრინციპებს“.**[2])

მარქსისა და ენგელსის საქმის დიდ განმგრძობია — ლენინი და სტალინი ინიციატივით და ხელმძღვანელობით 1919 წ. დაარსდა კომუნისტური ინტერნაციონალი, რომელიც განუხრელად იცავს მარქს-ენგელს - ლენინ-სტალინის პრინციპებს. აქაც სავსებით დადასტურდა ენგელსის მეცნიერული წინასწარმეტყველება.

დასასრულ აღსანიშნავია ფრ. ენგელსის გენიალური წინასწარმეტყველება კომუნისტური საზოგადოების დაცვის შესახებ, რომელიც მოჰყავს ამხ. ვოროშილოვს თავის სტატიაში „სტალინი და წითელი არმიის მშენებლობა“. ამ სტატიაში ამხ. ვოროშილოვი სწერს:

„... ჯერ კიდევ 1845 წელს ენგელსი ამბობდა: „მოიგონეთ, რა სასწაულებს ახდენდა 1792-1799 წლებში იმ რევოლუციური არმიების ენტუზიაზმი, რომლებიც მხოლოდ ილუზიისათვის, მხოლოდ **მოჩვენებითი სამშობლოსათვის** იბრძოდნენ, და თქვენ უნდა გაიგოთ, თუ რაოდენ ძლიერი უნდა იყოს არმია, რომელიც იბრძვის არა ილუზიისათვის, არამედ რეალური სინამდვილისათვის“...

ეხებოდა რა კომუნისტური საზოგადოების დაცვას, იგი აცხადებდა:

„... ასეთი საზოგადოების წევრმა ომის შემთხვევაში... უნდა დაიცვას **ნამდვილი** სამშობლო, **ნამდვილი** კერა... იგი, მაშასადამე, იბრძოლებს აღფრთოვანებით, სიმტკიცით, სიმამაცით, რომელთა წინაშეც ბზესავით უნდა გაიფანტოს თანამედროვე არმიის მექანიკური გამოწვრთვნილობა“ (მარქს-ენგელსი, თხზ. ტ. III, გვ. 278).

... წითელმა არმიამ ეს დაამტკიცა სამოქალაქო ომის პერიოდში. მან ეს არაერთხელ დაგვანახვა უკანასკნელი წლების განმავლობაში“.[3]) და ამას იგი კიდევ უფრო მეტი სიძლიერით დაგვანახვებს მომავალ ბრძოლებში.

განვითარების მეცნიერულ წინასწარგანჭვრეტას ჩვენს ქვეყანაში უაღრესად დიდი თეორიული და პრაქტიკული მნიშვნელობა აქვს. ცნობილია, რომ ჩვენს ქვეყანას წინსვლა უხდება ისტორიაში სრულიად უნახავი, გაუკაფავი გზებით, და აი ეს წინსვლა შეუძლებელი იქნებოდა განვითარების წინასწარგანჭვრეტის გარეშე. ჩვენს ქვეყანას გზას უნათებდა და უნათებს დიდი ლენინისა და დიდი სტალინის მეცნიერული წინასწარგანჭვრეტანი.

ამხანაგი სტალინი არა ერთ ადგილას უსვამს ხაზს წინასწარგანჭვრეტის ამ დიდ პრაქტიკულ მნიშვნელობას. ამხანაგი სტალინი გვასწავლის, რომ კომუნიზმის მშენებლობის საქმის ხელმძღვანელობა შეუძლებელია წინასწარმეტყველობის გარეშე.

„რომ უხელმძღვანელო — საჭიროა წინასწარხედვა“ — ამხანაგ სტალინის ეს მითითება სახელმძღვანელო პრინციპი უნდა გახდეს თვითეული პარტიული და სამეურნეო ხელმძღვანელი მუშაკისათვის. ამის მიღწევა შესაძლებელია ბოლშევიზმის ისტორიისა და თეორიის ღრმად დაუფლებით.

ვ. ესაიაშვილი

[1]) ლენინი. მარქსი-ენგელსი-მარქსიზმი. გვ. 107-108.
[2]) მარქსი და ენგელსი. თხზ. ტ. XXVI. გვ. 403.
[3]) მარქსი და ენგელსი. თხზ. ტ. 26, გვ. 374.
[1]) „სასწ. ქ. პ. (ბ) ისტორიის მოკლე კურსი“, გვ. 431.
[2]) ლენინი. მარქსი-ენგელსი-მარქსიზმი გვ. 54-55.
[3]) ციტირებულია ლენინის მიხედვით, ტ. XXIII, გვ. 105-106. ხაზგასმა ჩვენია. ვ. ე.

ლადო მესხიშვილი

(გარდაცვალებიდან 20 წლისთავის გამო)

ლადო მესხიშვილი როგორც შემოქმედი ორი საუკუნის მიჯნაზე დგას. მისი მოძიებული ხიშისა და ელვარე ოსტატობის შუქთა ფენა ახათებს და ამაღლებს გასული საუკუნის ბოლო ათეული წლების სასცენო ხელოვნებას. ახალი საუკუნის დასაწყისიდან კი მომწიფების ასაკში მესული, სრულქმნით წარმომსახველი მისი ტალანტი წინ უძღვის, გზას უკაფავს და ბრწყინვალე წარმატებით მოსავს პირველი რევოლუციის თანაბამეირ, საბრძოლო მგზნებარებით აღსავსე და მოქალაქეობრივი სულით ამაღლებულ იმდროინდელ ქუთაისის თეატრს.

ლადო მესხიშვილი მე-19 საუკუნის 80-90-იან წლებში იღია ჭავჭავაძისა, აკაკი წერეთლისა და ივანე მაჩაბლის თეატრის შვენება და სიამაყე იყო. ხოლო ახალი საუკუნის განთიადზე ლადო გარს იკრებს თეატრალურ ახალგაზრდობას და ჰქმნის რევოლუციურ ბრძოლებში ჩაბმული მასების მასწრაფებისა და საბრძოლო განწყობილების გამომხატველ თეატრს.

ამგვარად, ლადო მესხიშვილის შემოქმედება, მისი მრავალმხრივი სასცენო მოღვაწეობა წარმოგვიდგება ოქტომბრის რევოლუციამდელი ქართული თეატრის სარკედ, რომელშიც სრულად არის ასახული 80-იანი წლებიდან მთელი 40 წლის მანძილზე სასცენო ხელოვნების განვითარების ყოველი ეტაპი.

ლადო მესხიშვილის მგზნებარე დრამატიული ნიჭის მიმგნები და აღმომჩენი თვით ილია ჭავჭავაძე იყო დრამატურგ დავით ერისთავთან ერთად. ბედუკუღმართი სწავლა-აღზრდით ლადოს ამ დროს სამშობლო ენა სრულიად დავიწყებული ჰქონდა, მაგრამ ილია ჭავჭავაძის შთაგონებით 1881 წელს ის მაინც შედის სამშობლოს სცენაზე და შეაღწევს დიდ ქართველ მსახიობთა კრებულს, რომელსაც უკვე სახელმოხვეჭილი ვასო აბაშიძე, კოტე ყიფიანი, ნატო გაბუნია, მარიამ საფაროვა-აბაშიძე და კოტე მესხი წარმოადგენდნენ. ლადოს ამ დროს სცენაზე გამოჩენა მართლაც რომ ამ კრებულის შევსება იყო, რადგან მანამდე ქართულ რეალისტურ თეატრს არ გააჩნდა ტრაგედიისა და დრამის აღმსრულებელი მსახიობი.

ლადო მესხიშვილი აღიზარდა ილია ჭავჭავაძის, აკაკი წერეთლისა და ივანე მაჩაბლის საზოგადოებრივი მოღვაწეობისა და ქართული შემოქმედების სკოლაში. კრიტიკა ილია ჭავჭავაძის ჩაგონებით ლადო მესხიშვილის მისი აქტიორული შესრულების ავსა და კარგს პირში სოჭაროდ ეუბნებოდა, „არც ანებივრებდა ტყუილის ბარაქალითა და არც გულსა ჰკრიდა ტყუილის დაწუნებითა“.

ამ მშობლიური სკოლის გარდა ლადო მესხიშვილმა მეორე დიდი სკოლაც გაიარა, დიდი რუსეთის ხალხის დრამატურგიაზე — გოგოლის, ოსტროვსკის, სუხოვო-კობილინის პიესებზე მუშაობით, რუსეთის სახელოვან ოსტატებთან ურთიერთობით, დროდადრო რუსულ სცენაზე ქმედობით მისი აქტიორული კულტურა იზრდებოდა და ივსებოდა, მისი მოქალაქეობრივი შეგნება, მისი შემოქმედება ინტერნაციონალიზმის მაღალი გრძნობით იმსჭვალებოდა.

ამდენად მომზადებულმა და განსწავლულმა ლადო მესხიშვილმა შესძლო ქართული რეალისტური დრამისა და ტრაგედიის შექმნა. ლადო მესხიშვილი ქართული რეალისტური სკოლის პირველი ტრაგიკოსი იყო, რომელმაც საოცარი გულთამხილავი ნიჭით, დიდი ნაზრევი, სილრმეში ჩამწვდომი ძალით წაგვიკითხა, გულთან და გონებასთან ახლო მოგვიტანა და შეგვათვისებია დიდი შექსპირი, უკვდავად წარმოგვისახა ჰამლეტის მშფოთვარე და მღელვარე სული, ოტელოს ბედშავობა—იქვიანობითა და მრისხანებით, ედგარის ჭირგადახდილობა და შილერის რეპერტუარიდან ძველის მოორების — ფრანცის ვერაგობა და კარლოსის სიყვარული, ფრანცის დესპოტიზმი და კარლოსის ბრძოლა ტირანიის დასამხობად.

ლადო მესხიშვილის შემოქმედების შემდეგი პერიოდი დაკავშირებულია საქართველოს ისტორიის ახალ ხანასთან, როდესაც დიდი სტალინის ხელმძღვანელობით დარაზმული საქართველოს მუშათა კლასი და გლეხობა გადამწყვეტ ბრძოლას აჩაღებს ცარიზმის დასამხობად, ყოველგვარი ექსპლოატაციის მოსასპობად. ლადო მესხიშვილის ნიჭის სრულად გაფურჩქვნა, მისი შემოქმედების საოცარი ზეაღსვლა სწორედ ამ დროიდან იწყება.

სწორედ ამ ხანიდან ლადო მესხიშვილის შემოქმედება პირველი რევოლუციის თანახმიერებას ამღერებს და მისი ხელმძღვანელობით განახლებული ქუთაისის თეატრიც დიდ აღმავლობას განიცდის. ახლა მარტო ცალკეული შესანიშნავი სცენიური სახეების შექმნით კი არ განისაზღვრება ლადო მესხიშვილის შემოქმედება, არამედ ამ დროიდან ის გვევლინება მთელი ქართული თეატრალური კულტურის განახლების და ახალი გზით წარმართვის მოთვალყეედ, გაბედულ რეფორმატორად, მსახიობთა და სცენის მოღვაწეთა ახალი თაობის (კოტე მარჯანიშვილი, შალვა დადიანი, ვალერიან შალიკაშვილი, ნინო ჩხეიძე, ალექსანდრე იმედაშვილი, იუზა ზარდალიშვილი, ალ. წუწუნავა, ნიკო გვარაძე და სხვ.) რეჟისორად აღმზრდელად და მასწავლებლად. ლადო მესხიშვილი ახალი პრინციპების შერჩეულ, რევოლუციური ეპოქის თანახმიერ დრამატურგიაზე დამყარებით ჰქმნის თეატრს, რომელსაც რევოლუცია აძლევს ძალას მოგვცეს ნამდვილი სახალხო სპექტაკლები, რომელიც აიარაღებს ხალხს ცარიზმის დასამხობად, ჩაგვრა-მონობის მოსასპობად.

რევოლუციის დამარცხებისთანავე, შავრაზმელი თავადაზნაურების მიერ ზურგგამაგრებულმა ცარიზმმა ლადო მესხიშვილის მიერ დანერგილი ახალი თეატრალური კულტურის საწყისები ძირშივე ჩაახშო. და რამდენიც არ ეცადა შემდეგ დიდი ოსტატი ამ თეატრის სრული სახით აღდგენას, ეს რეაქციის პირობებში შეუძლებელი აღმოჩნდა. მესხიშვილი მტკაცე რწმენით ელოდა რევოლუციის გამარჯვებას, რომ ახალი ძალით შესდგომოდა ნამდვილი ხალხური სცენიური ხელოვნების გატაცებით სამსახურს.

დიდი ხელოვანი ამას ვერ მოესწრო, მაგრამ მისი ოცნება სოციალიზმის გამარჯვების პირობებში, ლენინ-სტალინის პარტიის შეუნელებელი მზრუნველობით სრულებად განხორციელდა და ქართული თეატრალური კულტურა ნამდვილი ხალხურობის ნიადაგზე აყვავდა და გაიფურჩქნა; აღსანიშნავია, რომ სასცენო ხელოვნების ამ ისტორიულ აღმავლობაში დიდი როლი ითამაშა სწორედ ლადო მესხიშვილის მიერ აღზრდილმა და რუსეთის სასცენო ხელოვნების ასპარეზზე დავაკაცებულმა დიდმა ოსტატმა კოტე მარჯანიშვილმა.

ლადო მესხიშვილის დიდი შემოქმედება და დიდი ღვაწლი მხოლოდ გამარჯვებული სოციალიზმის პირობებში იქნა ჯეროვნად დაფასებული — ხალხისათვის დაუვიწყარი და საყვარელი მისი სახელი ქუთაისის თეატრს მიეკუთვნება.

ლადო მესხიშვილის უკვდავი შემოქმედების დიდი ძალა, მესახიშვილის აქტიორული სკოლის ფასდაუდებელი დამსახურება იმაშია, რომ სასცენო შესრულებაში მესხიშვილ

საბჭოთა სომხეთის 20 წლისთავი

ბრძოლისა და გამარჯვებათა სახელოვანი 20 წელი

სომეხი ხალხის კულტურა

სომეხი ხალხის კულტურა ისევე უძველესია, როგორც თვით სომეხი ხალხი. ჯერ კიდევ მე-5 საუკუნეში, 406-412 წლებში გამოჩენილმა სომეხმა მეცნიერმა მესროპ მაშტოცმა გამოიგონა სომხური დამწერლობა. ამან სრული გადატრიალება მოახდინა ხალხის ცხოვრებაში. ანბანის გამოგონებას თან მოჰყვა ხალხური კულტურისა და განსაკუთრებით ლიტერატურის დიდი განვითარება.

სომხური კულტურის აღორძინების ახალი ხანა იწყება მე-19 საუკუნეში. სომეხი ხალხის რუს ხალხთან დაახლოებამ დიდად შეუწყო ხელი ლიტერატურისა და ხელოვნების განვითარებას. ამ პერიოდის ყველაზე გამოჩენილი სომეხი მწერალია ხაჩატურ აბოვიანი. სომეხი ხალხის განმანათლებელი და სომხური ლიტერატურული ენის და ახალი ლიტერატურის ფუძემდებელი.

XIX საუკუნის დამლევსა და XX საუკუნის დასაწყისში სომხეთმა წარმოშვა დიდი პოეტი ოვანეს თუმანიანი. ამავე ხანაში მოღვაწეობდა შესანიშნავი კომპოზიტორი კომიტასი.

სომეხი ხალხის მრავალსაუკუნოვან ისტორიაში სრულიად ახალი ხანა დაიწყო საბჭოთა ხელისუფლების დამყარების შემდეგ. დიდმა წარმატებებმა სამეურნეო მშენებლობის დარგში ხელოვნებისა და ლიტერატურის განვითარებას მტკიცე მატერიალური ბაზისი შეუქმნეს.

სომხეთში ძველთაგან იყო განვითარებული მეცნიერება. სახელგანთქმულ მატენადარანში (უძველეს ხელნაწერთა სახელმწიფო საცავი) თავმოყრილია 30.000 უძველესი ხელნაწერი. მატენადარანი მეცნიერების ნამდვილი საგანძურია. განხორციელდა სომეხი ხალხის საუკეთესო შვილთა ოცნება— ფართოდ გაიშალა სამეცნიერო მუშაობა სომეხი ხალხის მდიდარი წარსულის და სომხეთის დიდი ბუნებრივი სიმდიდრის, შესასწავლად. მეცნიერული მუშაობის ცენტრია სსრ კავშირის მეცნიერებათა აკადემიის ფილიალი. სომხეთში შექმნილია მრავალი სამეცნიერო დაწესებულება — ინსტიტუტები, მუზეუმები, უმაღლესი სასწავლებლები, რომლებშიაც ფართოდ არის გაშლილი კვლევითი სამეცნიერო მუშაობა.

1939 წელს სომეხმა ხალხმა აღნესწაულა გმირული ხალხური ეპოსის „დავით სასხუნელის“ 1000 წლისთავი, რაც მთელმა საბჭოთა კავშირმა აღნიშნა.

დიდი მუშაობა ჩატარდა სომხური ლიტერატურის ასეთ კლასიკოსთა ნაწარმოებების გამოსაცემად, როგორც მაგალითად: ხაჩატურ აბოვიანი, მიქაელ ნალბანდიანი, ოვანეს ოვანესიანი, ოვანეს თუმანიანი, პროშიანი, პატკანიანი, რაფი, მუსაელიანი, ტერიანი, აკოპ აკოპიანი, ავ. ისაკიანი და სხვები. გამოვიდა კრებული მგზნებარე რევოლუციონერის სურენ სპანდარიანის შესახებ.

უკანასკნელ წლებში სომხეთში გამოიზარდნენ მწერალთა ახალი კადრები, რომლებიც უფროსი თაობის მწერლებთან ერთად ჰქმნიან ახალ სოციალისტურ ლიტერატურას, შესანიშნავი ნაწარმოებები შეუქმნეს დ. დემირჩიანმა, სტ. ზორიანმა, ნაირი ზარიანმა, სირასმა და სხვ.

უკანასკნელ წლებში გაიფურჩქნა ხელოვნების ყველა დარგი. განსაკუთრებით დიდი მიღწევები აქვს მუსიკას; სომხეთმა წარსულში ბევრი სახელგანთქმული კომპოზიტორი მოგვცა: ქრისტოფორ ყარამურზა, მაკარ ეკმალიანი, კომიტასი, სპენდიაროვი, რომლებიც ახლა მთელ საბჭოთა კავშირში არიან ცნობილნი. დამსახურებული სიყვარულით სარგებლობენ საბჭოთა კომპოზიტორები—ა. ტიგრანიანი, ა. ხაჩატურიანი, ა. სტეპანიანი, ტერ-გევონდიანი და სხვები. საბჭოთა კომპოზიტორებმა გასულ წელს 100-ზე მეტი ნაწარმოები შეჰქმნეს.

დიდი წარმატებები აქვს სახვითი ხელოვნებას. სომხური მუსიკისა და მხატვრობის დიდი წინსვლის მაჩვენებელია სომხეთის საბჭოთა ხელოვნების დეკადა, რომელიც მოსკოვში შესდგა 1939 წელს.

საკმარისია გადავავლოთ თვალი ერევანს, ლენინაკანს, რომ ნათელი გახდეს სომხური არქიტექტურის წარმატებანი. მთავრობის სასახლე და ოპერის თეატრი, კანონ „მოსკოვი“ და ოპერის სასახლე ერევანში ნათლად გვიჩვენებს, თუ რა მაღალ საფეხურზეა ჩვენი არქიტექტურა.

სომეხი ხალხის კულტურა ავიდა განვითარების ისეთ სიმაღლეზე, რაც ჩვენს ხალხს არ მოსწრებია მრავალსაუკუნოვანი ისტორიის მანძილზე. და ამ შესანიშნავი წარმატებებისათვის, ამ ბედნიერი ცხოვრებისათვის სომეხი ხალხი თავისი განთავისუფლების 20 წლისთავზე უდიდესი სიყვარულით მიესალმება საყვარელ **სტალინს.**

ხ. ჯ. ქარაპეტიანი

სომხეთის ჟ. პ. (ბ) ც. კ-ის მდივანი.

საბჭოთა სომხეთის მოწინავე ადამიანები. პირველ რიგში, ქვევით (მარცხნიდან მარჯვნივ) სომხეთის სსრ უმაღლესი საბჭოს დეპუტატი, რესპუბლიკის სახალხო არტისტი ბს. აკოფიანი, სომხეთის სსრ უმაღლესი საბჭოს დეპუტატი, სტახანოველი პ. მკრტჩიანი, სომხეთის გამოჩენილი მწერალი ავ. ისაკიანი, სომხეთის სსრ უმაღლესი საბჭოს დეპუტატი, სტახანოველი ა. ავეტისიანი; მეორე რიგში — ორდენოსანი მხატვარი მარ. სარიანი, ორდენოსანი კომპოზიტორი ა. ტიგრანიანი, რკინიგზელი სტახანოველი, ორდენოსანი აკოფ ჩოფიკიანი; მესამე რიგში—ორდენოსანი კომპოზიტორი ა. ხაჩატურიანი, კამარლუს რაიონის სოფ. დარგალუს კოლმეურნეობის თავმჯდომარე ავ. ავეტისიანი (დაჯილდოებული ოქროს დიდი medalით), აკადემიკოსი აკოფ მანანდიანი, ორდენოსანი კოლმეურნეობის „ანასტასიის“ თავმჯდომარე მატოს ნალბანდიანი (დაჯილდოებული ოქროს დიდი მედალით).

ᲐᲧᲕᲐᲕᲔᲑᲣᲚᲘ ᲡᲝᲤᲔᲚᲘ

ა. მარჯანიანი
სომხეთის სსრ მიწათმოქმედების სახალხო კომისარი

სომხეთის სოფლის მეურნეობა რევოლუციამდე სახალხო მეურნეობის ყველაზე ჩამორჩენილი დარგი იყო. მიწების 59 პროცენტი ეკუთვნოდა მემამულეებს, მონასტრებს, ხანებს, ბეკებს, სახელმწიფოს. მარტო ეჩმიაძინის და ტატევის მონასტრების ხელში იყო სახნავი მიწების 3 პროცენტი. მხოლოდ ერთ მემამულეს — ხან მაკინსკის ეკუთვნოდა 18 ჯამული, რაც შეადგენდა 19.218 ჰექტარს. მიწის დამუშავება სწარმოებდა პრიმიტიულად. 1913 წელს მთელს სომხეთში 5000 სახნისი ითვლებოდა. ქავი, გაუწმენდავი თესლი — აი მაშინდელი „აგროტექნიკა“. გლეხების 40 პროცენტს არ გააჩნდა გამწვეე ძალა, 20 პროცენტს არ ჰქონდა სასოფლო-სამეურნეო ინვენტარი, ხოლო 25 პროცენტს—ნათესები.

სულ სხვაგვარია დღეს ჩვენი სოფელი. 1029 კოლმეურნეობაში გაერთიანებულია გლეხურ მეურნეობათა 98,3 პროცენტი. კოლმეურნეობებს სამუდამო სარგებლობაში გადაეცა 2.297,8 ათასი ჰექტარი მიწა. 33 მტს-ი ემსახურება კოლმეურნეობათა 80 პროცენტს. მტს-ებს, კოლექტიურ და საბჭოთა მეურნეობებს აქვთ 1400 ტრაქტორი, 247 კომბაინი, 800 საბარგო ავტო, 343 სალეწი და მრავალი სხვა რთული სას.-სამ. მანქანა. ჩამორჩენილი, გაუნათლებელი სომხური სოფელი გადაიქცა მოწინავე საკოლმეურნეო სოფლად, რომელიც შეიარაღებულია მოწინავე ტექნიკით.

ამ 20 წლის განმავლობაში დიდად გაიზარდა კულტურული ნაკეთობის ფართობი. 1919 წელთან შედარებით ნათესების საერთო ფართობი გაიზარდა 5,3-ჯერ, ბამბისა — 26-ჯერ, საკვების ნათესები — 16-ჯერ, ხეხილის ბაღები — 11-ჯერ, ვენახები — 4-ჯერ და ა. შ.

წლითიწლობით იზრდება საკოლმეურნეო დოვლათი. უკანასკნელ ოთხ წელში ფულადი შემოსავალი საშუალოდ თითო კოლმეურნეობაზე გაიზარდა 5-ჯერ. 1939 წელს კოლმეურნეობათა საერთო შემოსავლიდან შრომადღეებზე განაწილებულ იქნა 140 მილ. მანეთი. 1937 წელს სომხეთში იყო 12 მილიონერი კოლმეურნეობა, ახლა კი არის 53. კამარლუს რაიონის სოფ. არტამატის სევრდლოვის სახელობის კოლმეურნეობის შემოსავალი შარშან უღირდა 3.250 ათას მანეთს.

კოლმეურნეები შეძლებულად ცხოვრობენ. კოლმეურნე ხაჩატურ ბაღდოიანმა (კამარლუს რაიონი) შარშან გამოიმუშავა 972 შრომადღე და მიიღო 25.535 მანეთი. ბაღდოიანმა აიშენა ორსართულიანი ქვიტკირის სახლი, რომელიც კულტურულად მოაწყო. მხოლოდ უკანასკნელ წლებში კოლმეურნეებმა მთელს რესპუბლიკაში აიშენეს 59.615 კულტურულად მოწყობილი სახლი.

სტალინური საკოლმეურნეო წესდების ცხოვრებაში გატარებით განმტკიცდა შრომის დისციპლინა. ასე, მაგალითად, 1936 წელს თითო საკოლმეურნეო ოჯახმა საშუალოდ გამოიმუშავა 228 შრომადღე და თითო შრომისუნარიანმა კოლმეურნემ — 105, ხოლო 1939 წელს თითო ოჯახზე მოდის 270 და თითო კოლმეურნეზე 135 შრომადღე.

სოფლის მეურნეობის წარმატებების მაჩვენებელია ის ფაქტი, რომ 1939 წელს სას.-სამ. გამოფენაში მონაწილეობისათვის ლენინის ორდენით დაჯილდოებულია ვაგარშაფათის რაიონის კოლმეურნეობა „ანასტასიაცი“, შრომის წითელი დროშის ორდენით — კამარლუს რაიონის სოფ. დარგალუს კოლმეურნეობა „პარიზის კომუნა“, I ხარისხის დიპლომი მიიღო 8 კოლმეურნეობამ, II ხარისხისა — 35, ოქროს დიდი მედალით დაჯილდოებულია 10 და მცირე მედალით — 17 კაცი, ვერცხლის დიდი მედალით — 25 და მცირე მედალით — 129 კაცი.

ვითარდება სოციალისტური მეცხოველეობა. მსხვილფეხა რქიანი საქონლის რიცხვის ზრდა 1920 წელთან შედარებით უდრის 201,5 პროცენტს, ცხენებისა — 296 პროც., ცხვრებისა და თხების — 245 პროც., ღორებისა — 851 პროცენტს. 1021 კოლმეურნეობას აქვს მეცხოველეობის 2-3 ფერმა, ხოლო 845 კოლმეურნეობას დამატებით აქვს მეფრინველეობის ფერმები.

დიდი ყურადღება ექცევა მეხილეობასა და მევენახეობას. ამჟამად სომხეთშია 19.200 ჰექტარი ვენახი, 16.000 ჰექტარი ხეხილის ბაღები.

ფართო გასაქანი მიეცა ჩვენში ტექნიკურ კულტურებს. 1919 წელს სომხეთში მოიკრიფა 3.400 ცენტნერი ბამბა, საშუალო მოსავლიანობა უდრიდა 5,6 ცენტნერს, 1939 წელს სომხეთმა მისცა მრეწველობას 303.000 ცენტნერი ბამბა, საშუალო მოსავლიანობა უდრიდა 19,1 ცენტნერს.

სხვა ტექნიკური კულტურებიდან აღვნიშნავთ გერანს, რომელმაც 1939 წელს სომხეთის სოფლის მეურნეობას მისცა 2 მილ. მან. შემოსავალი.

1935 წლიდან სომხეთში შემოვიდა ახალი კულტურა — შაქრის ჭარხალი.

ჩვენი კოლმეურნეები დიდი კმაყოფილებით აჯამებენ 20 წლის მანძილზე ჩატარებულ მუშაობას. ისინი გრძნობენ ლენინ-სტალინის პარტიის ყოველდღიურ დახმარებას დიდი სტალინის მამობრივ ზრუნვას და მზად არიან ურყევად შეასრულონ პარტიის ყოველი მითითება, მკერდით დაიცვან თავისი შობლიური საბჭოთა წესწყობილება, რომელმაც საუკუნეობით განაწამები ხალხს მოუტანა ბედნიერი, მშვიდობიანი ცხოვრება.

ლენინაკანი. კიროვის ქუჩა.

ყურძნის კრეფა კოლმეურნეობა „არჯრატში“ (ვედინის რაიონი).

მკრტიჩ კორიუნი

ᲓᲘᲓᲔᲑᲐ ᲡᲢᲐᲚᲘᲜᲖᲔ

ამობრწყინდა მზე შუქმფენი
და შოქარგა მხარე ჩვენი,
ეს ცხოვრება მოსალხენი
შენ გვაჩუქე, დიდო სტალინ!
გაგვითენე დღე ნათელი,
დასამარდა, გაჰქრა მტერი,
და მადლობის ჰანგს ვუმღერით
ვინც შენ გზარდა, დიდო სტალინ!
მჩაგვრელს ვხედავთ დამიწებულს,
მშრომელებს კი — ბედით შვებულს,
შენი მზის ქვეშ აყვავებულს
დიდ სამშობლოს ვუმღერთ, სტალინ!
შენ რომ შეჰქმენ მტკიცე ხელით
ახალ ყოფის საფუძველი, —
გვაქვს კანონი ურყეველი, —
მას ვადიდებთ, ბრძენო სტალინ!
ძველ ცხოვრების მძიმე წყლული
შენ გაჰკურნე — საქმით ბრძნულით
და ჩვენს ჭობებს სიხარული
მოუტანე, დიდო სტალინ!
ჩვენს ცას მზე აჭვს შუქმფენ თაღად,
ჩვენ ცხოვრება გვეჩქა ბაღად:
შიგ ჰანგი რომ მოსჩქეფს ლაღად —
შენს სიბრძნეზე ვმღერით, სტალინ!
ზღვა შეერთდა ზღვასთან ერცელი,
გაიფურჩქნა მთა და ველი
და სიცოცხლე სანატრელი
შენ შეჰქმენი ჩვენთვის, სტალინ!
დე, გმირული საქმე შენი
და საბჭოთა მხარე მშვენი —
მარად იყოს სხივთა მფენი
ყველა ქვეყნის, მზეო სტალინ!
ლაღ ცხოვრების გაზაფხული
იფურჩქნება ჩვენთვის სრული,
საგსე თასით, საგსე გულით
ვსვამთ შენს სადღეგრძელოს, სტალინ!

თარგმანი სიკო ფაშალიშვილისა

რიფსიმე პოღოსიანი

ᲡᲐᲑᲭᲝᲗᲐ ᲡᲝᲛᲮᲔᲗᲡ

რა სიყვარულის რა წყარო
ხარ, მხარევ ჩემო მშობელო!
გამარჯვებული ნარნარობ
ყოველმხრივ შესამკობელო.
ტურფა ხარ ათასწლოვანო,
დაუშრეტელი მარადა,
ზღაპრულად სახელოვანი
შვილების გასახარადა.
შენ ბრძოლამ როდი დაგბეზღა
დიდი სისხლით და ფასითა,
შენ უკვდავებას და ძალას
მამაცი ხალხი გასძიდა.
კინაღამ გძლია ქარბუქმა,
როს შენი გული იწოდა,
ოქროსთმიანმა ჰაბუჩმა
ხელები გამოგიწოდა.
აყვავდა შენი ნაღარა
სიცოცხლის გახანგრძლივებით,
მზემ თავზე გადმოგაყარა
ულამაზესი მძივები;
ვერცხლისფრად შეაფერადე
მთები და მთის მწვერვალები,
ვიმ, რა რიგ შვენით მკერდამდე
ზურმუხტოვანი ჭალები!
ველებზე ნაზად ბიბინებს
თავთავაყრილი ყანები,
ფირუზოვანი ცა გხურავს
მარადის სათაყვანები.
მაგ წიაღიდან სისხლივით
ტუფის ქვა ამოალაგეს,
მისი ელვარე სხეულით
აგებენ სოფელ-ქალაქებს.
მაგ წარბებივით მოხრილ
მარმარილოთა ძარღვებით
მორთულან ნაგებობათა
გაბრწყინვებული თაღები.
ბარაქიანი სიუხვით
დღეს შენი სუფრა გავსილა,
მამაცი შენი შვილები
ღვინოსაც სვამენ თასითა.
დედაშვილური ალერსი
მათი შენ გამოგეკიდა
და შენ გიცავენ ხალისით
თავის მამაცი მკერდითა.
რა სიყვარულის რა წყარო
ხარ, მხარევ ჩემო მშობელო!
გამარჯვებული ნარნარობ
ყოველმხრივ შესამკობელო.

თარგმანი ბ. აბულაძისა

ᲡᲐᲥᲐᲠᲗᲕᲔᲚᲝᲡ ᲡᲐᲑᲭᲝᲗᲐ ᲡᲝᲛᲮᲔᲗᲘᲡ ᲡᲡᲠ ᲣᲛᲐᲦᲚᲔᲡᲘ ᲡᲐᲑᲭᲝᲗᲐ ᲞᲠᲔᲖᲘᲓᲘᲣᲛᲘᲡ ᲬᲔᲕᲠᲔᲑᲘ

ა. ს. ფირუზიანი
სომხეთის სსრ სახკომსაბჭოს თავმჯდომარე

ᲝᲪᲘ ᲬᲔᲚᲘ

20 წელი გავიდა იმ ისტორიული დღის შემდეგ, რაც სომხეთის შრომელებმა რუსეთის პროლეტარიატის ძმური დახმარებით დაამხეს დაშნაკთა ბატონობა და დაამყარეს საბჭოთა ხელისუფლება. ამ დღიდან დაიწყო სომხეთის ახალი ისტორია, მისი აღორძინება.

საბჭოთა სომხეთმა ლენინ-სტალინის პარტიის ხელმძღვანელობით, საბჭოთა მოძმე ხალხებთან თანამშრომლობით, ამ ორი ათეული წლის განმავლობაში მოიპოვა უდიდესი წარმატებები, რომელთა შესახებ წარსულში სომეხ ხალხს ოცნებაც არ შეეძლო.

ცნობილია გზა, რომელიც სომეხმა ხალხმა გაიარა თავისი მრავალსაუკუნოვანი ისტორიის მანძილზე. ევროპისა და აზიის მიჯნაზე მდებარე სომხეთი საუკუნეთა განმავლობაში არაერთხელ იყო დარბეული მისი მიწა მრავალჯერ გადალახეს მტაცებელთა ურდოებმა. რომლებიც ძარცვავდნენ ხალხს, არბევდნენ ქალაქებსა და სოფლებს. ხან სპარსელები აპარტახებდნენ ჩვენს ქვეყანას, ხან სელჯუკები და რომაელები, მონღოლები და არაბები, მაგრამ სომხეთის მშრომელებს არასდროს არ განუცდიათ ისეთი დაცარცება და დამონება, რაც მათ ხვდათ წილად დაშნაკური ხელისუფლების ხანმოკლე ჰერიოდში. ერთადერთი გამონაკლისი იყო სომხეთში საბჭოთა წესწყობილების დამყარება. ამაზე ოცნებობდნენ სომხეთის მშრომელები.

რაც არ უნდა დაგვიჯდეს, უნდა გადავარჩინოთ სომხეთი, სასწრაფოდ უნდა გადავარჩინოთ სომხეთი—ასეთი მოთხოვნილება წამოაყენა ამბანაგმა სტალინმა 1920 წლის 9 ნოემბერს ბაქოში.

და აი, ბოლშევიკების პარტიამ, მიუხედავად სხვადასხვა ჯურის მტრებისა—დაშნაკების, რეაქციული კლერიკალების და სხვათა წინააღმდეგობისა, დარაზმა სომხეთის მშრომელები გადამწყვეტი ბრძოლისათვის.

სომხეთის მუშებმა და მშრომელმა გლეხებმა დიდი რუსი ხალხის, ლეგენდარული XI არმიის დახმარებით, ლენინისა და სტალინის თანამებრძოლების ს. ორჯონიკიძის, ს. კიროვის და ა. მიქოიანის ხელმძღვანელობით დაამხეს დაშნაკთა მთავრობა და აღმართეს საბჭოთა ხელისუფლების დროშა. გაათავისუფლეს რა ქვეყანა დაშნაკთა ბატონობისაგან, სომხეთის ბოლშევიკები შეუდგნენ ხალხის გადარჩენას შიმშილისა და ეპიდემიებისაგან. ამისათვის უპირველეს ყოვლისა საჭირო იყო ძმური, მეგობრული კავშირის დამყარება ამიერ-კავკასიის ხალხებთან; ბოლო უნდა მოეღებოდა იმ უნდობლობასა და მტრობას, რომლებიც დაშნაკებმა, მენშევიკებმა და მუსავატისტებმა ხელოვნურად შეჰქმნეს ამ ხალხთა შორის.

გენიალური სტალინის, მისი თანამებრძოლების ს. ორჯონიკიძის, ს. კიროვისა და ა. მიქოიანის უშუალო ხელმძღვანელობით ამიერკავკასიის სამი რესპუბლიკა—საქართველო, სომხეთი და აზერბაიჯანი — გაერთიანდა ამიერკავკასიის ფედერაციაში. ამ გაერთიანებას გადამწყვეტი მნიშვნელობა ჰქონდა სამი ძმობე რესპუბლიკის კავშირის განმტკიცებისათვის, მათი შემდგომი განვითარებისა და აყვავებისათვის.

და მართლაც, ამ დღიდან დაიწყო ჩვენი ქვეყნის აღმავლობა. საბჭოთა ხელისუფლების დამყარებიდან 1940 წლამდე ჩვენი რესპუბლიკის სახალხო მეურნეობაში დაბანდებულია 1.959.4 მილ. მანეთი; აქედან ერთი მილიარდი მოდის მეორე ხუთწლედზე. ამას რომ მიეუმატოთ 1940 წლის დაბანდება, რაც დაახლოებით 322 მილიონს უდრის. მაშინ 20 წლის განმავლობაში სომხეთის სახალხო მეურნეობაში კაპიტალური დაბანდება მიაღწევს 2.281 მილიონ მანეთს.

ამ კოლოსალურმა დაბანდებამ შესაძლებლობა მოგვცა ძირფესვიანად გარდაგვექმნა ჩვენი რესპუბლიკის ეკონომიკა. ცნობილია, რომ ცარიზმისა და დაშნაკების ბატონობის პერიოდში სომხეთის მრეწველობას წარმოადგენდნენ მხოლოდ მექანიკური ქარხანა, ტყავის დასამზადებელი სახელოსნოები, შუსტოვის კონიაკის ქარხანა, ქაფანისა და ალავერდის სპილენძის საბადოები, რომლებსაც ფრანგი კაპიტალისტები ბარბაროსულად ამუშავებდნენ.

საბჭოთა წესწყობილების დროს სომხეთი ისტორიულად ხანმოკლე პერიოდში გადაიქცა ინდუსტრიულ-აგრარულ ქვეყნად მრავალი საწარმოებით, მოწინავე მექანიზებული სოფლის მეურნეობით, აყვავებული კულტურითა და ხელოვნებით. ამ 20 წელში აშენდა 50-ზე მეტი ფაბრიკა-ქარხანა ჩვენ ვამაყობთ ქიროვის სახელობის სამრეწველო კომბინატით, ლენინაკანის საფეიქრო, ხორცის და კიროვაკანის ქიმიური კომბინატებით, მრავალრიცხოვანი ფაბრიკებითა და ქარხნებით. მთელი მრეწველობის საერთო შემოსავალი 20 წლის განმავლობაში გაიზარდა 234-ჯერ. წელს მრეწველობის პროდუქციის ხვედრითი წონა მთელს სახალხო მეურნეობაში შეადგენს 79 პროცენტს.

განსაკუთრებით დიდია ჩვენი მიღწევები ელექტროფიკაციის დარგში. ამ ორი ათეული წლის განმავლობაში ელექტროენერგეტიკულ მშენებლობაში დაბანდებულია 255 მილ. მანეთი. 1919 წელს მოსახლეობის სულზე მოდიოდა 2,4, ხოლო ახლა—257,6 კილოვატსაათი. აშენდა მძლავრი ჰიდროსადგურები: ძორაჰესი, ლენჰესი, კანაკირჰესი, ორი ირჰესი და 21 ჰიდროსადგური სასოფლო რაიონებში.

ყიდევ უფრო ბრწყინვალეა ჩვენი რესპუბლიკის ელექტრომეურნეობის მომავალი. მახლობელ წლებში ჩვენ ავაშენებთ მთელ რიგ ახალ ჰიდროსადგურებს, რომლებსაც განსაკუთრებული მნიშვნელობა ექნება სახალხო მეურნეობის ახალი, უმაგალითო აღმავლობისათვის.

განსაკუთრებული მნიშვნელობა უკავია ჩვენს მეურნეობაში სპილენძის მრეწველობას

ВЫСТАВКА ДЕТСКИХ РИСУНКОВ

ОТКРЫТИЕ ВЫСТАВКИ ДЕТСКИХ РИСУНКОВ

**ВЫСТАВКА