პროლეტარებო, ყველა ქვეყნისა, შეერთდით!

# კომუნისტი

საქ. კ. პ. (ბ) ცენტრალური კომიტეტის, თბილისის კომიტეტისა
და საქ. სსრ მეშრომელთა დეპუტატების საბჭოების ორგანო

КОМУНИСТИ ОРГАН ЦЕНТРАЛЬНОГО и ТБИЛИССКОГО КОМИТЕТОВ КП (б) ГРУЗИИ и СОВЕТОВ ДЕПУТАТОВ ТРУДЯЩИХСЯ ГРУЗИНСКОЙ ССР

ორშაბათი
19 იანვარი
1941 წ
№ 16 (6021)
ფასი 10 კაპ

ეროვნული ბიბლიოთეკა

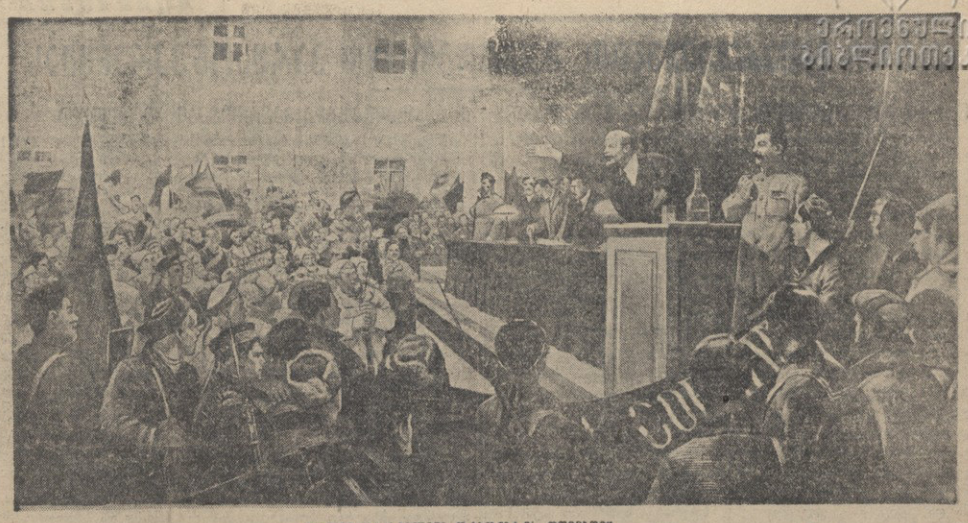

„ლენინი და სტალინი ოქტომბრის დღეებში".

ფანტასტი ი. ციციშვილი.

## ბოლშევიკები ფექნიკური რეზინისა და უძრაობის შეურიგებელი მოწინააღმდეგენი არიან

სოციალისტური ინდუსტრიის ტექნიკური მონაპოვარნი საბჭოთა ხალხის განსაკუთრებული სიამაყის საგანი გახდნენ. ჩვენმა მრეწველობამ სტალინური ხუთწლედების მანძილზე ისობით და ათასობით ახალი საკეთობა აითვისა. არ არის ახლა ისეთი მანქანა, რომელის გაკეთებაც არ შეიძლებოდეს საბჭოთა ქარხნებში. ჩვენი პარტიის ლენინურ-სტალინურმა პოლიტიკამ უზრუნველყო სსრ კავშირის ტექნიკური დამოუკიდებლობა.

სოციალიზმის ეს დიადი გამარჯვება უნდა განვამტკიცოთ, განვავითარეთ დაუდალავად, **გული არ დავიმშვიდოთ მიღწეულით.** ახლა, როდესაც ლენინ-სტალინის პარტიამ მთელი სივრცე-სიგანით დაადგინა ამოცანა 10-15 წლის განმავლობაში დავეწიოთ მთავარ კაპიტალისტურ ქვეყნებს ეკონომიურადაც, ესე-იგი მოსახლეობის ერთ სულზე საპრწყველო წარმოების ოდენობის მხრივ, ტექნიკის საკითხები კვლავ პირველ პლანზე დგანან. სსრ კავშირის ძირითადი ეკონომიური ამოცანა გადაჭრილი იქნება მით უფრო მალე და მით უფრო წარმატებით, რაც უფრო სწრაფად გაუძღვებოდეს და განვითარდება ჩვენში ტექნიკა. ბოლშევიკები არიან ტექნიკური პროგრესის მატარებლები, ტექნიკური ჩამორჩენილობის, რუტინერობის, უძრაობის შეურიგებელი მოწინააღმდეგეები. სოციალიზმის საკეთილდღეოდ ბოლშევიკებმა ტექნიკას უნდა გამოსწორონ ყველაფერი, რაც მოეცვალა მას შეუძლია!

ტექნიკიდან ყველაფრის ამოწურვა ნიშნავს არა მარტო გაბედულად დავამსხვრიოთ მოწყობილობის გამოყენების მოძველებული ნორმები, არამედ ამ მოწყობილობით დავამზადოთ ისეთივე პროდუქცია, რომელიც მსოფლიო ტექნიკის საუკეთესო მიღწევათა დონეზე იდგება. ეს განსაკუთრებით მნიშვნელოვანი და აუცილებელია მანქანათმშენებლობაში, რომელიც მთელი მრეწველობის ნერვს წარმოადგენს და ტექნიკურად აიარაღებს მთელს სახალხო მეურნეობას და ქვეყნის თავდაცვას. საბჭოთა მანქანათმშენებლობის ტექნიკური პოლიტიკის გამო ამბ. ვ. მ. მოლოტოვი პარტიის XVIII ყრილობაზე ასე ამბობდა: „ჩვენ ყოველგვარი მანქანათმშენებლობა კი არ გვჭირდება, ჩვენ გვჭირდება განვითარება მიღწევადი მანქანათმშენებლობისა, რომელიც საფეხით დგას მსოფლიო ტექნიკის უმთავრესი მიღწევების დონეზე... ჩვენ არ უნდა დაეუშვათ, რომ ჩვენი მანქანათმშენებელი მრეწველობა ჩამორჩეს თანამედროვე ტექნიკის დონეს, თანამედროვე ტექნიკურ მიღწევებს, რასაც გარეთველად იწვევს თვითდამშვიდება და გაყოყოჩება ამ საქმეში".

და ახლა, XVIII პარტიული ყრილობიდან თითქმის ორი წლის შემდეგ, შეიძლება ითქვას, რომ სწორედ **თვითდამშვიდება** და **გაყოყოჩება** ტექნიკაში კვლავ წარმოადგენენ მრავალი საწარმოს და მრეწველობის ცალკეული **დარგების,** თანამედროვე ტექნიკის ლონისაგან ჩამორჩენის ერთერთ ძირითად მიზეზს. ზოგიერთი ჩვენი სამეურნეო მუშაკი და ინჟინერი ივიწყებს იმას, რომ კაპიტალისტურ ქვეყნებში, განსაკუთრებით ახლა, მეორე მსოფლიო ომის ფონის, ტექნიკა ერთ ადგილზე კი არა დგას, არამედ წინ მიდის. ზოგჯერ გამოიგონებენ ხოლმე იმას, რაც ეაზეიარგარეთ დიდიხანია გამოგონილია და რის გადმოღებაც შეიძლება კაპიტალისტური ქვეყნების ტექნიკიდან. ჩვენში არ გადაშენებულან ყოყოჩები, რომლებსაც არ აინტერესებთ მსოფლიო ტექნიკის ზრდა. თქვენ ამბობ: „ტექნიკის მიღწევები, ალბათ, ეს ეს ის ... ეს ... ეს ... ეს

# ახალი გამარჯვებებით შეეხვედთ XVIII პარტკონფერენციას

## ნაკისრ ვალდებულებებს ბოლშევიკურად ანაღდებენ

თბილისის 26 კომისრის სახელობის მანქანათმშენებელი ქარხნის მუშა-მოსამსახურეთა კოლექტივი ენერგიულად იბრძვის, რათა ახალი საწარმოო გამარჯვებებით შეხვდეს საკ. კ. პ. (ბ) XVIII კონფერენციას. სამშენელო, სახარატო, ამწყობმა და ჩამომსხმელმა საამქრომ ვალდებულება იკისრეს 15 დღით ადრე შეასრულონ იანვრისა და თებერვლის გეგმა. სახარატო საამქროში სტახანოველმა კოლესნიკო

# პარტიული ცხოვრება

## პარტიული ორგანიზაცია სკოლაში

(ლენინხუთი, „კომუნისტის“ კორესპონდენტისაგან)

ლენინხუთის საშუალო სკოლის პარტორგანიზაციაში ერთიანდებიან: პედაგოგიური სასწავლებლის, სასოფლო-სამეურნეო ტექნიკუმის, მოზრდილთა საშუალო სკოლის და გვიმაღლაურის არასრული საშუალო სკოლის კომუნისტები — სულ 19 ამხანაგი.

პარტიული ორგანიზაცია სათანადო მუშაობას აწარმოებს მოსწავლეთა აკადემიური წარჩინების ზრდისა და დისციპლინის განმტკიცებისათვის, სისტემატურად ისმენს ცალკეული სკოლების დირექტორთა მოხსენებას. ამასწინათ პარტიულ კრებაზე მოისმინეს მოხსენება ლენინხუთის მოზრდილთა საშუალო სკოლაში სასწავლო და პოლიტ-აღმზრდელობითი მუშაობის შესახებ და დირექტორის მოხსენება პირველი მეოთხედის შედეგებზე. საკითხის შესწავლა დავალებული ჰქონდა პარტკომიტეტს ამხ. გ. ებრაელიძეს. კრებაზე გამოირკვა, რომ ლენინხუთის მოზრდილთა საშუალო სკოლამ პირველი მეოთხედი გარეკვეებით დაამთავრა, მოსწავლეთა აბსოლუტური წარმატება 67 პროცენტს უდრიდა. ადგილი ჰქონდა მოსწავლეთა უდისციპლინობის ფაქტებს. სკოლაში არ იყო შინგანაწესი, მოსწავლეებს, დღისაც არა აქვთ პირადი საქმეები. მე-10 კლასშიც აბსოლუტური წარმატება 60 პროცენტს შეადგენს. არის შემთხვევები, როცა მასწავლებლები გაკვეთილზე რამდენიმე წუთის დაგვიანებით შედიან.

კრებამ იმსჯელა აღნიშნულ ნაკლოვანებათა შესახებ და მიიღო სათანადო ღონისძიებანი. კრების მიერ დასახულ ღონისძიებათა გატარების შედეგად ახლა მდგომარეობა შედარებით გაუმჯობესდა.

გარდა სკოლის დირექტორების მოხსენებებისა, პარტიული ორგანიზაცია ისმენს მოხსენებებს ცალკეული კლასების შესახებ. ასე, მაგალითად, პარტიულ კრებაზე დაანენეს საკითხი ლენინხუთის საშუალო სკოლის მე-10-ა და მე-10-ბ კლასებში სასწავლო-აღმზრდელობითი მუშაობის შესახებ. გამომეღავნდა მთელი რიგი ნაკლოვანებანი, განსაკუთრებით დისციპლინის უხეშად დარღვევის ფაქტები; დასახეს სათანადო ღონისძიებანი, მაგრამ ჯერ ამას პრაქტიკული შედეგი არ მოყოლია, მე-10-ბ კლასში დისციპლინის დარღვევას კვლავ აქვს ადგილი.

პარტიულ ორგანიზაციაში ირიცხება პარტიის წევრობის 8 კანდიდატი. თვითეულ მათგანს მიკუთმული აქვს პარტიული დავალება და სწარმოუძღვნია მისი შემოწმება. მაგალითად, აგიტატორი თ. ჩხაძე გვიმაღლაურის საკოლტეურნო ბრიგადა-ში ... [illegible]

## სკპ(ბ) ჭიათურის რაიკომის პლენუმი

**ჭიათურა** („კომუნისტის“ კორ.). შესდგა სკპ. კ. პ. (ბ) ჭიათურის რაიკომის IV პლენუმი.

დღის წესრიგის პირველ საკითხზე — რაიკომის ანგარიში 1940 წლის 26 ოქტომბრიდან 1941 წლის 13 იანვრამდე, პარტიაში მიღების ხაზით ჩატარებული მუშაობის შესახებ — მოხსენებით გამოვიდა რაიკომის საორგანიზაციო-საინსტრუქტორო განყოფილების გამგე ამხ. ი. ჯუმბერიძე.

საანგარიშო პერიოდში სკპ. კ. პ. (ბ) წევრობის კანდიდატად მიღებულ იქნა 31 ამხანაგი, სკპ. კ. პ. (ბ) წევრებად 21. რაიონში შეიქმნა 6 პირველადი პარტიული ორგანიზაცია. სკპ. კ. პ. (ბ) რიგების ზრდისა და პარტიაში იხლად მიღებულთა შორის მუშაობის საქმეში ჯერ კიდევ აფდელი აქვს ნაკლოვანებებს. რაისაბჭოს ალმასკომთან არსებულმა პირველადმა პარტიულმა ორგანიზაციამ (მდივანი — მ. იობაშვილი) შეუმოწმებლად მიიღო პარტიაში ვ. მირზოტაძე, სვერის ლენინის სახელობის კოლმეურნეობასთან არსებულმა პირველადმა პარტორგანიზაციამ პარტიაში ხელოვნებით მიიღო ვინმე ი. ცუცქირიძე, რომელმაც დაფარა თავისი წარსული. რაიკომის ბიუროს უარი უთხრა მათ პარტიაში მიღებაზე.

მეორე საკითხად პლენუმმა მოისმინა რაიკომის მდივნის ამხ. დ. ბრეგვაძის მოხსენება 1941 წლის საგაზაფხულო სასოფლო-სამეურნეო საშუშაოებისათვის მზადების ღონისძიებათა შესახებ. მოხსენებიდან გამოირკვა, რომ თესვისათვის მზადება რაიონში არადამაკმაყოფილებლად მიმდინარეობს, იარაღ-მანქანების რემონტი დაფაზდა ჭიათურაში. ზოგის სტალინის სახელობის კოლმეურნეობაში ტრაქტორი ცისქვეშ ჩრის მატოვებელი; ფირქვალის, კაცხის, ქვაცხისა და სხვა კოლმეურნეობებში მუშა-პირუტყვი სათანადოდ არ არის მოვლილი და სხვ.

მოხსენებათა ირგვლივ გამართულ კამათში მონაწილეობა მიიღო 19 ამხანაგმა. პლენუმის მუშაობა შეაჯამა სკპ. კ. პ. (ბ) ჭიათურის რაიკომის მდივანმა ამხ. ს. მიქიაშვილმა.

განხილული საკითხების ირგვლივ მიღებულ იქნა სათანადო ღონისძიებანი.

ლ. ლოლაძე.

## პარტიული აქტივი ეუწყება სამხედრო საქმეს

(თელავი, „კომუნისტის“ კორ.). სკპ. კ. პ. (ბ) თელავის რაიკომის ბიუროს დადგენილებით რაიონში შექმნილია პარტიული აქტივის სამხედრო სწავლების ჯგუფი 45 კაცის შემადგენლობით.

6 იანვარს ჩატარდა ჯგუფის პირველი მეცადინეობა. სამხედრო საქმის სწავლებენ პარტკომიკომის მდივანი, რაკომის განყოფილებათა გამგეები და ინსტრუქტორები, რაიალმასკომის პასუხისმგებელი მუშაკები, მსგავლ წარმოება-დაწესებულებათა ხელმძღვანელები, პარტორგანიზატორები და პარტბიუროს მდივნები.

პარტგაკვეთილ ბიგელის სამხედრო საქმის შესწავლის პროგრამას, რომლითაც გითვალისწინებულია სპეციალურად 135 საათი. მეცადინეობა ჩატარდება კვირაში ერთხელ 4 საათით ორასამუშაო დრის, ხოლო თვეში ერთხელ კვირა დღით ჯგუფი ადგილ მინდვრად ტაქტიკურ მეცადინეობაზე.

ჯგუფი უზრუნველყოფილია კვალიფიციურ ლექტორთა კადრებით.

კ. აფხაზავა.

○

საქართველოს კ. პ. (ბ) სამტრედიის რაკომის ბიუროს დადგენილებით რაიონის პარტიული აქტივისათვის მოეწყო სამხედრო სწავლება, რომელშიაც ჩაბმული არიან პარტკომიკომის პასუხისმგებელი მუშაკები, რაიალმასკომის განყოფილებათა გამგეები და ინსტრუქტორები, რაიალმასკომის პასუხისმგებელი მუშაკები, მსგავლ წარმოება-დაწესებულებათა ხელმძღვანელები, პარტორგანიზატორები და პარტბიუროს მდივნები. ბიუროს ... [illegible]

# ი. სტალინი — „ორი შეჯახება“

(ბამოცემის 55 წლისთავის გამო)

ოცდაზუთმეტი წლის წინათ, 1906 წლის 7(20) იანვარს გამოვიდა ამხანაგ სტალინის ბროშურა „ორი შეჯახება“, რომელიც დაიბეჭდა ავლაბრის არალეგალურ სტამბაში. ის რსდმპ კავკასიის კავშირის კომიტეტმა გამოსცა.

თავის ბროშურაში „ორი შეჯახება“ — ამხანაგი სტალინი გვაძლევს 9 იანვრის ამბებისა და დეკემბრის შეიარაღებული აჯანყების გენიალურ ანალიზს, არკვევს თუ რაში მდგომარეობდა 1905 წლის რევოლუციის ისტორიული ბნიშვნელობა და ამასთან ერთად პროლეტარიატის წინაშე სახავს რევოლუციური მოქმედების დიდ პროგრამას.

9(22) იანვრის ამბები მთელ რუსეთში რევოლუციური ქრიზისის დასაწყისი იყო. როგორც ცნობილია, ამ დღეს შეიარაღებენ პეტერბურგის მეშები. საეკლესიო ბანრაღიებთან და მეფის პორტრეტებით მშვიდობიანი მსვლელობით წავიდნენ ისინი ზამთრის სასახლისაკენ, რათა მეფისათვის ეთხოვათ ჰური და თავისუფლება. ეს ის პეტროდი იყო, როცა, როგორც ამხანაგი სტალინი აღნიშნავს თავის „ორ შეჯახებაში“, პროლეტარიატის რევოლუციური შეგნება ჯერ კიდევ ჩამორჩენილი იყო. პროვოკატორმა გაპოსმა იკისრა შეამავლობა მეშებსა და მეფეს შორის. მან შეადგინა პროვოკატორული გეგმა. „გაპონმა იკისრა მეფის თხრაწერისათვის დახმარება გაწევა: გამოეწვია მუშების დახვრეტა და სისხლში ჩაეხრჩო მუშათა მძრაობა“. („საკ. კ. პ. (ბ) ისტორიის მოკლე კურსი“, გვ. 68)

ბოლშევიკები, ლენინი და სტალინი მუშებს განუმარტავდნენ, რომ მშვიდობიანი გზით არ შეიძლება მათი მდგომარეობის გაუმჯობესება, რომ მეფესთან საერთო ენის გამონახვა შეუძლებელია. ბოლშევიკები მართალი გამოდგნენ. 9 იანვარს საშინელი ამბავი მოხდა პეტერბურგში. ამ დღეს მეფის ბრძანებით ჯარებმა დახოცეს ათასზე მეტი მუშა, დასჭრეს 2 ათასზე მეტი. პეტერბურგის ქუჩები მუშათა სისხლით მოირწყო.

9 იანვარს მუშებმა დიდი გაკვეთილი მიიღეს. „რუსეთის პროლეტარიატი არ დაიგიწყებს ამ გაკვეთილს, — სწერდა ლენინი თავის სტატიაში „რევოლუციის დასაწყისი რუსეთში“,—მუშათა კლასს ყველაზე მოუმზადებელმა, ყველაზე ჩამორჩენილმა ფენებმა, რომლებსაც ბულუბრყალეულ სუკიროდათ მეფისა და რომლებსაც გულწრფელად სურდათ „თვით მეფისათვის“ გადაეცათ გაწამებული ხალხის თხოვნა, ყველამ ერთ-ერთ გაკვეთილი...“

ხალხს უკვე აღარ სჯეროდა მეფისა.

ამხანაგი სტალინი აღნიშნავს, რომ 9 იანვრის, ამბებმა თვალი აუხილა პროლეტარიატს. მუშათა კლასმა აქედან დასკვნები გააკეთა. და აი დეკემბერში ის მეფესთან მიდის არა თხოვნით, მეფისა და წმინდანების სურათებით, არამედ შეიარაღებული, რათა ერთთანად გადაიბეგოს მეფის რუსეთი. „თერმიტი თვის რევოლუციონერმა ქარტელმა — აღნიშნავს ამხანაგი სტალინი „ორ შეჯახებაში“ — საკმაოდ აუხილა თვალი რუსეთის მებრძოლ პროლეტარიატს და ლოზუნგები: ძირს თვითმპყრობელობა! გაუმარჯოს დემოკრატიულ რესპუბლიკას! — ყოველდღიურ ლოზუნგებათ, მასის ლოზუნგებად გადაქცია“.

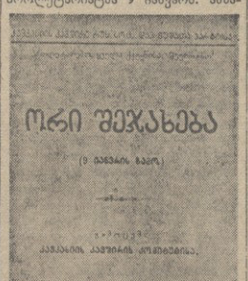


ამხანაგი სტალინი „ორ შეჯახებაში“ გვაძლევს იმის ნათელ სურათს, თუ რით განსხვავდება 9 იანვრის ამბები დეკემბრის შეიარაღებული აჯანყებისაგან და რატომ დაიხია უკან პეტერბურგის პროლეტარიატმა 9 იანვარს.

ამხანაგი სტალინი ჩამოსთვლის ოთხ ნიშანს, რომლებითაც 9 იანვრის ამბები განსხვავდება დეკემბრის შეიარაღებული აჯანყებისაგან. პირველი — 9 იანვრის ამბების დროს პროლეტარიატს არ ჰქონდა საკმაო რევოლუციური შეგნება, ის თავის იმედებს მეფეზე ამყარებდა. დეკემბრის შეიარაღებული აჯანყებისათვის პროლეტარიატმა დიდი გამოცდილება მიიღო. ის დარწმუნდა, რომ მეფეთა კლასის განთავისუფლება თვით მუშათა კლასის საქმეა. მეორე — 9 იანვრის ამბებიან დროს მუშათა კლასი შეუიარაღებელი იყო. მარტო შეგნება რიდინა. საკმარისი. განა შეგნებელ თავსაც ისე არ ხვრეტს მტრის ტყვია, როგორც შეუგნებელს? დეკემბრის შეიარაღებული აჯანყების დროს კი მთელი ხალხი შეიარაღებული იყო. ამისათვის მუშათა ორგანიზაციებს, ჭრნდათ სპეციალური ქარხნები, სადაც ისინი ამზადებდნენ სამარ იარაღს. მესამე — 9 იანვრის ამბებს გვიან გამოეხმაურნენ რუსეთის დანარჩენი ქალაქები და სოფლები. და მეოთხე — ეს ის, რომ არ იყო ერთ მთლიან ორგანიზაციად შემეიღროებული პარტია, რომელიც გაუძღვებოდა მუშათა კლასსა და ხალხობას ცარიზმის წინააღმდეგ ბრძოლაში. მენშევიკები წინ გადიოდნენ რევოლუციას, არ მისცეს მუშათა კლასს საშუალება ოფიციალურ რევოლუციის ბელადი. მენშევიკებს რევოლუციის ხელმძღვანელად ვაძონ და მეფის ოხრანკა ვამოჰყავდათ.

ბოლშევიკები, ლენინი და სტალინი ამზადებდნენ მუშათა კლასს ხალხობასთან ერთად შეიარაღებული აჯანყებისათვის. დეკემბრის შეიარაღებული აჯანყება მთელ რუსეთს მოედო. მაგრამ, როგორც ცნობილია, დეკემბრის შეიარაღებული აჯანყება დამარცხებით დამთავრდა. მენშევიკებმა გამეცმლურ პოლიტიკას ეწიოდნენ, მათ რევოლუცია დამთავრებულად მიაჩნდათ. ჩლუხანოვი დეკემბრის შეიარაღებული აჯანყების დამარცხების შემდეგ ამბობდა, იარაღისათვის ხელი არ უნდა მოგვეკიდნო. ამხანაგი სტალინი თავის „ორ შეჯახებაში“ იცავს ლენინურ შეხედულებას რევოლუციის უკანდახევის დროებითს ხასიათზე. „ამხანაგი სტალინი ბროშურაში „ორი შეჯახება“,—ამბობს ამხანაგი ლ. ბ. ბერია, — აკრიტიკებდა რა მენშევიკების პოროკეფეცულ - გამეცმლურ პოზიციას, ამბობდა, რომ პროლეტარიატი არ არის დამარცხებული და რომ შეიარაღებული აჯანყება ერთადერთი გზაა გამარჯვებისაკენ“.

ამხანაგმა სტალინმა თავის „ორ შეჯახებაში“ პროლეტარიატ დაუსახა ბრძოლისა და გამარჯვების დიადი გეგმა. ამხანაგი სტალინი, წინააღმდეგ მენშევიკებისა, ამ ბროშურაში ასაბუთებდა, რომ რევოლუციაში მუშათა კლასის ძირითად მოკავშირეს გლეხობა წარმოადგენს, და ამიტომ გლეხობას მოუწოდებდა გაეჩაენინა მზადება ცარიზმის წინააღმდეგ შეიარაღებული აჯანყებისათვის. ამხანაგი სტალინი სწერდა: „...სოფლის ფაქტიური (და არა მარტო იდეური) ხელმძღვანელი მხოლოდ ქალაქის პროლეტარიატია“.

სტალინი აყენებდა შეიარაღებული აჯანყების მოწყობის აუცილებლობას. „ჩვენი ვალია პარტიას დავუხმაროთ შეიარაღებული აჯანყების მოწყობაში, აქტიურად ჩავეიროთ ამ წმინდა საქმეში და დაუღალავათ ვიმუშაოთ მისთვის.“ იმისთვის, რომ პროლეტარიატს გაემარჯვენა რევოლუციაში, ამხანაგი სტალინი მოითხოვდა „მჭიდრო პარტიას“, როგორც მუშათა კლასის ბელადსა და ხელმძღვანელს. „**მჭიდრო პარტია, პარტიისაგან მოწყობილი აჯანყება და თავდასხმის პოლიტიკა,** — აი რა გვინდა ჩვენ, აი რას ითხოვს ღღეს აჯანყების გამარჯვება. და ეს მოთხოვნა მით უფრო მწვავე და აუცილებელია, რაც უფრო ღრმავდება და ძლიერდება სოფელში სიმშილობა და ქალაქში სამრეწველო კრიზისები“.

ამხანაგი სტალინი, ასაბუთებდა რა ლენინურ შეხედულებას რევოლუციის უკანდახევის დროებითი ხასიათის შესახებ, მოუწოდებდა მუშათა კლასსა და გლეხობას მომზადებულიყვნენ მომავალი შეჯახებისათვის. იგი გენიალურად წინასწარმეტყველებდა რევოლუციის გამარჯვების აუცილებლობას:

„რუსეთის პროლეტარიატი არ დამარცხებულა, მან მხოლოდ უკან დაიხია და დღეს ის სახელოვანი ბრძოლისათვის ემზადება. რუსეთის პროლეტარიატი არ დაუშვებს სისხლით შეღებილ დროშას, ის არავის დაანებებს აჯანყების ხელმძღვანელობას, ის ერთადერთი ღირსეული ბელადი იქნება რუსეთის რევოლუციისა“.

ბოლშევიკები, ლენინი და სტალინი მართალი იყვნენ, როცა ასაბუთებდნენ რევოლუციის აღმავლობის აუცილებლობას, რევოლუციის უკანდახევის დროებითს ხასიათს. მოვლენათა შემდგომმა განვითარებამ მთელ მსოფლიოს დაანახვა, რომ რუსეთის პროლეტარიატს არ დაუხრია სისხლით შეღებილი დროშა, რომ მან არავის დაანება შეიარაღებული აჯანყების ხელმძღვანელობა და რომ ის ერთადერთი ღირსეული ბელადია რუსეთის სოციალისტური რევოლუციისა.

ჯ. აბაშიძე

# ვ. ი. ლენინის ცენტრალურ მუზეუმში

ვინც ვ. ი. ლენინის ცენტრალურ მუზეუმში ოთხი თვის წინათ ყოფილა, ახლა ვედარ იცნობს მას ზოგიერთ დარბაზს. ექსპონატები შეფცვლილა, დოკუმენტები ახალ წესზეა განლაგებული.

მესამე დარბაზში შესვლისას კაცს თვალში ეცემა ბრუა-სქემა რსდმპ ადგილობრივი კომიტეტებისა და ჯგუფებისა, რომლებიც პარტიის II ყრილობის წინ ლენინურ „ისკრას“ მიემხრნენ. რამდენი ძალღონე მოანდომა ლენინმა იმას, რომ ისინი „ისკრის“ გარშემო გაეერთიანებინა! აი შუბის ქვეშ არის მოსკოვის, პეტერბურგის, ტულისა და სხვა კომიტეტების განცხადებანი იმის შესახებ, რომ ისინი უერთდებიან „ისკრას“.

კედლზე გამგრებულ მარმარილოს ჩარჩოში მოთავსებულია ვ. ი. ლენინის განთქმული წიგნი „რა კეკეთოთ?“, გამოცემული შტუტგარტში 1902 წელს. ქვემოთ, მარმარილოზე, ამოკვეთილია ამ წიგნის ძირითადი ფორმულა, რომელიც ახლა ბევრმა ზეპირად იცის:

„რეკოლუციური თეორიის გარეშე არ შეიძლება იყოს რევოლუციური მოძრაობა...“

ლენინის წიგნმა ბაში ყველა საკრებორატო საკითხს უპასუხა. თითქოს ახალმა სიმ დაპბერკო! ცხადი შეიქნა, თუ რის გაკეთება იყო საჭირო ისისათვის, რომ შეგვქმნა პროლეტარიატის ბრძოლისუნარიანი პარტია. ცხადი შეიქნა, თუ რა ამოცანები იდგა ამ პარტიის წინაშე.

მოსკოვის კომიტეტმა წიგნის — „რა ვაკეთოთ?“ ავტორს მისწერა წერილი, რომელშიც მას მადლობას უცხადებდა. ვლადიმერ ილიას-

# „სახალხო კონვენციის“ სამანდატო კომისიის მოხსენება

**ლონდონი,** 17 იანვარი (საკუთარი). „სახალხო კონვენტის“ სამანდატო კომისიის მიერ გამოქვეყნებული მოხსენებიდან სჩანს, რომ „სახალხო კონვენტის“ ყრილობას ესწრებოდა 2.234 დელეგატი. ისინი წარმოადგენდნენ 1.200 ათას კაცს, რომლებიც სხვადასხვა ორგანიზაციაში შედიან. 471 დელეგატი გამოგზავნილი იყო 239 სამრეწველო საწარმოსაგან, რომლებშიც 400 ათასი მუშა თოვლება, 87 დელეგატი — მანქანათმშენებლობა და მეტალურგია 138 კავშირისაგან, რომლებსაც 67 ათასი წევრი ჰყავთ, 31 დელეგატი — მაღაროელთა 26 კავშირისაგან, რომლებსაც 270 ათასი წევრი ჰყავთ, 94 დელეგატი — მშენებელი მუშების 65 კავშირისაგან, რომლებსაც 27 ათასი წევრი ჰყავთ, 153 დელეგატი — ტრანსპორტელთა და რკინიგზელთა 86 კავშირისაგან, რომლებსაც 45 ათასი წევრი ჰყავთ, 22 დელეგატი — მეავეჯეთა 11 კავშირისაგან, რომლებსაც 12 ათასი წევრი ჰყავთ, 95 დელეგატი — ადმინისტრაციის და ვაჭრობის მოსამსახურეთა 47 კავშირისაგან, რომლებსაც 52 ათასი წევრი ჰყავთ, 26 დელეგატი — შაი მუშების 20 კავშირისაგან, რომლებსაც 4,5 ათასი წევრი ჰყავთ, 55 დელეგატი — ელექტრიკოსთა 55 კავშირისაგან, რომლებსაც 6,5 ათასი წევრი ჰყავთ, 75 დელეგატი — 29 სხვადასხვა პროფკავშირული ორგანიზაციისაგან, მათ შორის მკერავთა, მბეჭდავთა და მეხანძრეთა კავშირებისაგან, რომლებსაც 24 ათასი წევრი ჰყავთ, 27 დელეგატი — 92 ათასი წევრის გამაერთიანებელი პროფკავშირების 20 ბიბლიოსაგან, 99 დელეგატი — 98 კოოპერაციული ორგანიზაციისაგან, რომლებსაც 50 ათასი წევრი ჰყავთ, 254 დელეგატი — 199 პოლიტიკური ორგანიზაციისაგან, რომლებსაც 38 ათასი წევრი ჰყავთ, 24 დელეგატი — 12 სხვადასხვა ორგანიზაციისაგან, რომლებიც კოლონიების 10 ათას მუშას აერთიანებენ, 164 დელეგატი — ახალგაზრდობის 91 ორგანიზაციისაგან, რომლებსაც 20 ათასი წევრი ჰყავთ, და სხვ.

სასროლი სწავლება ამიერ-კავკასიის სამხედრო ოლქის ბანაკში. ფოტო გ. ლინგისა

## ᲛᲔᲗᲮᲘᲚᲓᲐᲛᲧᲠᲔᲑᲘ ᲔᲛᲖᲐᲓᲔᲑᲘᲐᲜ ᲨᲔᲯᲘᲑᲠᲔᲑᲘᲡᲐᲗᲕᲘᲡ

ბაკურიანში გიგიხსენ სამოთ.-სათხილ.-მერო სეზონი. მთების თოვლიან კალთებზე ასობით ახალგაზრდა ეუფლება სათხილამურო სპორტს. ამეგობარ აქ მიმდინარეობს ამიერ-კავკასიის სამხედრო ოლქის მეთხილამურეთა სასწავლო შეკრება. შედეგებზეებისათვის ეშხდებიან ინსტრუქტორები სასწავლებლების სტუდენტები და სასპორტო საზოგადოებათა დაზ.ჯულტურელები.

დაიწყო საქართველოს სსკავშირთა რაიონებიდან ჩამოსული სამოთ.-სათხილ.-მერო სპორტის ინსტრუქტორთა სასწავლო შეკრება. შეკრებას ხელმძღვანელობენ ალპინიზმის ოსტატი ი. გვალია, სამოთ.-სათხილამურო სპორტის ოსტატები ვ. სამსონაძე, ვ. კოსტიაშვილი და სხვა გამოცდილი მეწარმეები.

სასწავლო შეკრებათა და წინასწარი წვრთნის დამთავრებისას, იანვრის ბოლო რიცხვებში, ჭიმმობენ მეთხილამურეთა შეკრებებსა და ინსტრუქტორთა ოთხლისა. სასპორტო საზოგადოებათა და ამიერ-კავკასიის სამხედრო ოლქის მეთხილამურეები.

ლ. ბ.

## ᲠᲐᲓᲘᲝᲤᲘᲖᲘᲙᲣᲠᲘ ᲛᲔᲪᲜᲘᲔᲠᲣᲚ-ᲞᲔᲓᲐᲒᲝᲒᲘᲣᲠᲘ ᲙᲝᲜᲤᲔᲠᲔᲜᲪᲘᲐ

საქ. სსრ განსაკუთრებ და განსაკუთრებულ დაწყებითი და საშუალო სკოლის სახელმწიფო სამეცნიერო-საკვლევო ინსტიტუტი მიმდინარე წლის იანვრის 23, 24, 25 და 26 რიცხვებში ამერიკელ მეორე რეპუბლიკელი მეცნიერთლ-პედაგოგიურ კონფერენციას. კონფერენციის მიზანია გამოავლინოს და განაზოგადოს სოციალისტიკა და მოწინავე მასწავლებლების, ხალ. საფეიქრეთ ეკონომიკურ-ეკონომიკურ ბრძოლა ამ ტიპიერ ბრძოლაზე მოსმენილი პრაქტიკის მასწავლებლობა და ფიზიკურ-მოძრაობა გამოცდილებიდან. მოხსენებებში ზოგად ბედიდგოგიურ და ფიზიკურ საკითხებზე მოსმენილი იქნება ალეკნარიულ სხდომებზე, ხოლო ცალკე სასწავლო დისციპლინებს სწავლის საკითხებზე—სასწავლო საგნებს მიეძღვნება—სეკციებში.

კონფერენციაზე სკოლის მუშაკებთან ერთად მოწვეულნი არიან საქ. სსრ განსაკუთრებ სასტატისა მეშვიდეა, ფმდელი ინსტიტუტის ბედაგოგიური სასწავლებლების ბედაგოგიანა და მეთოდიკის პროფესორ. მასწავლებლებნი.

ბალეანური სხდომის შემდეგ იმოქმედებენ ქართული ენისა და ლიტერატურის, ისტორიისა, მათემატიკის, ფიზიკის, ქიმიის, ბიოლოგიისა და ბეოგრაფიის სექციები.

კონფერენციის პირველი სხდომა გაიმართება 23 იანვარს, დილის 10 საათზე, მასწავლებლის სახლში (ფურცელაძის ქ. № 3).

## ᲗᲑᲘᲚᲘᲡᲘᲡ ᲜᲐᲕᲗᲘᲡ ᲤᲔᲓᲔᲠᲘᲪᲘᲣᲛᲐᲛᲐ ᲛᲣᲨᲐᲝᲑᲐ ᲓᲐᲘᲬᲧᲝ

თბილისში ახლად მოწყობილ ნავთის ტექნიკუმში მეცადინეობა დაიწყო. მიმდინარე სასწავლო წელს მეცადინეობა იწყობოდა პირველ კურსზე; ამიტომ ნებეტ ორ ჯგუფში—ქართულ და რუსულ ენაზე. მოსწავლეთა უმეტესობას ნავთის მრეწველობის მუშაკთა და კოლმეურნეთა შვილები შეადგენენ, რომელთაც საშუალო სკოლის 7.10 კლასი დაამთავრეს.

თბილისის ნავთის ტექნიკუმი ნავთის მრეწველობის საწარმოთათვის ამზადებს ტექნიკურ პერსონალს: ბურღვის ოსტატებს, ნავთის ამოღების ოსტატებსა და ოპერატორებს.

ბავშვიკლუბი მოიხდება მოსწავლეთა ახალი მიღება პირველ და მეორე კურსზე. სწავლის პირველ წელს ნავთის ტექნიკუმში მეცადინეობა იწყობოდა ზოგადი განათლების საგნებში, მეორე კურსიდან მეცადინეობა იწყობოდა სპეციალურ დისციპლინებში, სასწარმო პრაქტიკა, ბავშვთა ტრეტ „სამეგობოს“ სანერგეში და სამიგებელ ფუნებში.

თბილისის ნავთის ტექნიკუმში მეორეზეა საბჭოთა კავშირში. (საქფილმ).

## ᲠᲐᲓᲘᲝᲒᲐᲖᲔᲗᲘᲡ ᲓᲦᲔ

9.00—ვაზეთ „პრავდის“ მიწერილი; ტარასენკოვი მოსკოვიდან; 9.15—ადაციმანთა პროგრამა ქართულ და რუსულ ენებზე; 9.25—სიმღერა მეხეკის კოლტრტ.; 10.00—წერილები ვაზეთებიდან; 10.30—კოკაკინი ბოლოთანდასული კონცერტია; 11.50—ადაციმა პოლონთა და ფინეთ-ფინეთ—ბაშვთა თეთრ-მოკშეფეთა მიერთდონთან“; 12.30 — „ლიტერატურული ვადაცემა: ელ. პოლიტიკოვეფენოვის მოთხრობა — „ბაბანოსანის ქორწილი“; 12.48—ალ. შენგელია: „პოეტი მიკოთხრთანთ“ — ლექსები ქართულ ენაზეზ; 14.15—საერთაშორისო მიმოხილვა, ტარასლაცია მოსკოვიდან; 18.00—ადაციმა თემაზე: „ეფიტოლოთ ლეტეტეი ვალეფეტეესათვის“; 18.15—ადაციმა პიანინოთა და ფეტრის მოსწავლეთათვის — ნ. ვ. ბოგოლის „მთის ოცეი“, ტარასლაციია ფოსკოვიდან; 19.00—კონცერტი; 20.15—ლიტერატურული ადაციმა ოტეტეი ალეკანდრეს „ეიი ბოლოტაეი“, ნაწყვეტი რომანის; მეორე ნაწილიდან; 23.15—საესტრადო კონცერტი—ვალაკეის, ანდელეთის, ბოროკეკოვის და სხვ. მონაწილეობით. 00.30 — „ეკანასკნელი (ნოსმპთა ადმის გამოშვება, ტარასლაციია მოსკოვიდან.

## „17 ᲬᲔᲚᲘ ᲣᲪᲮᲝᲔᲜᲝᲛᲔ. ᲚᲔᲜᲘᲜᲣᲠᲘ ᲒᲖᲘᲗ ᲓᲘᲓᲘ ᲡᲒᲐᲠᲘᲜᲘᲡ ᲮᲔᲚᲛᲫᲦᲕᲐᲜᲔᲚᲝᲑᲘᲗ“

(ᲓᲘᲓᲘ ᲒᲐᲛᲝᲤᲔᲜᲐ ᲡᲐᲥᲐᲠᲗᲕᲔᲚᲝᲡ ᲑᲘᲑᲚᲘᲝᲗᲔᲙᲐᲨᲘ)

კ. მარქსის სახელობის საქართველოს ბიბლიოთეკაში გაიხსნა დიდი გამოფენა, მიძღვნილი ვ. ი. ლენინის ხსოვნისადმი. გამოფენაზე გაფორმებულია თემაზე—„17 წელი უცხოეთში, ლენინური გზით დიდი სტალინის ხელმძღვანელობით“.

გამოფენაზე წარმოდგენილია დიდმანი ბიბლიოგრაფიული მასალა, ფოტოილუსტრაციები და ამონაწერები მარქსიზმის კლასიკოსთა ნაწარმოებებიდან. გამოფენაზე წარმოდგენილი მასალები დაყოფილია 5 განყოფილებად. პირველი განყოფილება გაფორმებულია თემაზე—„ლენინი — მარქსისა და ენგელსის დიდი მოძღვრების გენიალური განმგრძობელი“. მეორე განყოფილება გაფორმებულია თემაზე—„ლენინი — სტალინი—ლენინის დიდი მოძღვრების განმგრძობელნი“. მესამე განყოფილებაში წარმოდგენილია მეტეორული ლიტერატურა ლენინზე (ეროუსკაია, გორკაია, კალინინის და სხვ. მოგონებანი). გამოფენის მეოთხე განყოფილება შეიცავს მატერიალურ ლიტერატურას ლენინის შესახებ, ხოლო მეხუთე განყოფილებაში წარმოდგენილია ლენინის თხზულებები საბჭოთა კავშირის ხალხთა ენებზე.

გამოფენა ერთ კვირას გასტანს. შესვლა ყველასათვის თავისუფალია.

## ᲚᲔᲜᲘᲜᲘᲡ ᲡᲐᲦᲐᲛᲝ ᲛᲬᲔᲠᲐᲚᲗᲐ ᲙᲚᲣᲑᲨᲘ

**21 იანვარს,** საღამის 8 საათზე, მწერალთა კავშირის კლუბში გაიმართება **ლენინის** ხსოვნისადმი მიძღვნილი საღამო, რომელსაც შესავალი. სიტყვით გამსნის ამბ. ი. აბაშიძე.

ლენინის ცხოვრებასა და მოღვაწეობაზე. შესახებ მოხსენებას გააკეთებს ამხ. შ. რადიანი. სიტყვებით თემაზე — „ლენინი — ბრძოლა ბელეგანდა“ — ელ. ბოლოდ, ბ. ელინგისა.

## ᲛᲔᲓᲐᲒᲝᲒᲘᲡᲢᲔᲑᲘ ᲔᲛᲖᲐᲓᲔᲑᲘᲐᲜ ᲨᲔᲯᲘᲑᲠᲔᲑᲘᲡᲐᲗᲕᲘᲡ

ბაკურიანში გიგიხსენ სამოთ.-სათხილ.-მერო სეზონი. მთების თოვლიან კალთებზე ასობით ახალგაზრდა ეუფლება სათხილამურო სპორტს. ამეგობარ აქ მიმდინარეობს ამიერ-კავკასიის სამხედრო ოლქის მეთხილამურეთა სასწავლო შეკრება. შედეგებზეებისათვის ეშხდებიან ინსტრუქტორები სასწავლებლების სტუდენტები და სასპორტო საზოგადოებათა დაზ.ჯულტურელები.

დაიწყო საქართველოს სსკავშირთა რაიონებიდან ჩამოსული სამოთ.-სათხილ.-მერო სპორტის ინსტრუქტორთა სასწავლო შეკრება. შეკრებას ხელმძღვანელობენ ალპინიზმის ოსტატი ი. გვალია, სამოთ.-სათხილამურო სპორტის ოსტატები ვ. სამსონაძე, ვ. კოსტიაშვილი და სხვა გამოცდილი მეწარმეები.

სასწავლო შეკრებათა და წინასწარი წვრთნის დამთავრებისას, იანვრის ბოლო რიცხვებში, ჭიმმობენ მეთხილამურეთა შეკრებებსა და ინსტრუქტორთა ოთხლისა. ამიერ-კავკასიის სამხედრო ოლქის სასპორტო საზოგადოებათა და ამიერ-კავკასიის სამხედრო ოლქის მეთხილამურეები.

ლ. ბ.

## ᲠᲐᲓᲘᲝᲤᲘᲖᲘᲙᲣᲠᲘ ᲛᲔᲪᲜᲘᲔᲠᲣᲚ-ᲞᲔᲓᲐᲒᲝᲒᲘᲣᲠᲘ ᲙᲝᲜᲤᲔᲠᲔᲜᲪᲘᲐ

საქ. სსრ განსაკუთრ და განსაკუთრ დაწყებითი და საშუალო სკოლის სახელმწიფო სამეცნიერო-საკვლევო ინსტიტუტი მიმდინარე წლის იანვრის 23, 24, 25 და 26 რიცხვებში ამერიკელ მეორე რეპუბლიკელი მეცნიერთლ-პედაგოგიურ კონფერენციას. კონფერენციის მიზანია გამოავლინოს და განაზოგადოს სოციალისტიკა და მოწინავე მასწავლებლ. ბის. საფეიქრეთ ეკონომიკურ-ეკონომიკურ ბრძოლა ამ ტიპიერ ბრძოლაზე მოსმენილი ფიზიკურ-მოძრაობა გამოცდილებიდან. მოხსენებებში ზოგად ბედიდგოგიურ და ფიზიკურ საკითხებზე მოსმენილი იქნება ალეკნარიულ სხდომებზე, ხოლო ცალკე სასწავლო დისციპლინებს სწავ-

## ᲠᲐᲓᲘᲝᲒᲐᲖᲔᲗᲘᲡ ᲓᲦᲔ

9.00—ვაზეთ „პრავდის“ მიწერილ.; ტარასენკოვი მოსკოვიდან; 9.15—ადაციმანთა პროგრამა ქართულ და რუსულ ენებზე; 9.25—სიმღერა მეხეკის კოლტრტ.; 10.00—წერილები ვაზეთებიდან; 10.30—კოკაკინი ბოლოთანდასული კონცერტია; 11.50—ადაციმა პიანინოთა და ფინეთ-ფინეთ—ბაშვთა თეთრ-მოკშეფეთა მიერთდონთან“; 12.30 — „ლიტერატურული ვადაცემა: ელ. პოლიტიკოვეფენოვის მოთხრობა — „ბაბანოსანის ქორწილი“; 12.48—ალ. შენგელია: „პოეტი მიკოთხრთანთ“ — ლექსები ქართულ ენაზეზ; 14.15—საერთაშორისო მიმოხილვა, ტარასლაცია მოსკოვიდან; 18.00—ადაციმა თემაზე: „ეფიტოლოთ ლეტეტეი ვალეფეტეესათვის“; 18.15—ადაციმა პიანინოთა და ფეტრის მოსწავლეთათვის — ნ. ვ. ბოგოლის „მთის ოცეი“, ტარასლაციია ფოსკოვიდან; 19.00—კონცერტი; 20.15—ლიტერატურული ადაციმა ოტეტეი ალეკანდრეს „ეიი ბოლოტაეი“, ნაწყვეტი რომანის; მეორე ნაწილიდან; 23.15—საესტრადო კონცერტი—ვალაკეის, ანდელეთის, ბოროკეკოვის და სხვ. მონაწილეობით, 00.30 — „ეკანასკნელი (ნოსმპთა ადმის გამოშვება, ტარასლაციია მოსკოვიდან.

## „ᲒᲘᲝᲠᲒᲘ ᲡᲐᲐᲙᲐᲫᲔ“ ᲔᲙᲐᲜᲔᲖᲔ

თბილისს კინოტეატრიდან გადასულიყავ მიიღო ა. ბანანოვსკაიას და ბ. ჩორნის ფაქტიანი ისტორიული მხატვრული. ხმოვანი ფილმი—„გიორგი საკაძე“.

გაცხოველებით მიმდინარეობს წინასწარი სამზადისი სურათზე მუშაობის დაწყებადგ. ფილმის დადგმა მინდობილი აქვს ორდენოსან მხატვარ ჯაფარიძეს, რეჟისორად სამონ დოლიაძე მუშაობს.

ფილმის ვადიანები გაბაფხულიდან დაიწყება. (საქფილმ).

## „ᲒᲘᲝᲠᲒᲘ ᲡᲐᲐᲙᲐᲫᲔ“ ᲔᲙᲐᲜᲔᲖᲔ

თბილისს კინოტეატრიდან გადასულიყავ მიიღო ა. ბანანოვსკაიას და ბ. ჩორნის ფაქტიანი ისტორიული მხატვრული. ხმოვანი ფილმი—„გიორგი საკაძე“.

გაცხოველებით მიმდინარეობს წინასწარი სამზადისი სურათზე მუშაობის დაწყებადგ. ფილმის დადგმა მინდობილი აქვს ორდენოსან მხატვარ ჯაფარიძეს, რეჟისორად სამონ დოლიაძე მუშაობს.

ფილმის ვადიანები გაბაფხულიდან დაიწყება. (საქფილმ).

## ᲛᲝᲯᲔᲚᲘ ᲪᲜᲝᲑᲔᲑᲘ

### ᲠᲣᲡᲗᲐᲕᲔᲚᲘᲡ ᲡᲐᲮᲔᲚᲝᲑᲘᲡ ᲛᲣᲖᲔᲣᲛᲘ

**რუსთაველის** სახელობის — „ეფექტი და ბოლოსიტყვა“ (დღისით და საღამოს), **ოტმბმბერი** — „ეფექტი“ და „ბილი ბოლოს“, **მაყურებელი** — „კაპიტან გრანტის შვილები“, **კომეკავშირელი** — „დიდბოროკვანი“, **ფეჩმეშვილის** სახ. — „ბეჭედი ქალაქში“, **სპარტაკი** — „კაპიტან გრანტის შვილები“, **26 კომ.** სახ. — „ყველის მეთვეშვილი“, **კონფერენსი** — „ანალი ფოლიკა“, **განთიადი**—„ეკვანი“, **ნოიფლი არმიის** სახლი—„ოოოფიანი ქალი“, **ეორიშვილოვის** სახელობის **ელეფანტ** — „ეფიდი ქალაქი“, **ნავთელის რკინიგზის ელეფანტ** — „ეკიერი“, **მეცნიერება და ხელოვნება** — „ფეფოდი ლიოლინების მარაბანი“.

**პასუხისმგებელი რედაქტორი**
**Შ. ᲮᲐᲢᲘᲐᲨᲕᲘᲚᲘ**

# ᲞᲠᲝᲤ. ᲒᲠᲘᲒᲝᲠᲘ ᲐᲚᲐᲛᲘᲐᲜᲘ

(ᲒᲐᲠᲓᲐᲪᲕᲚᲘᲚᲘ ᲐᲜᲑᲐᲜᲘ ᲬᲚᲘᲡ ᲓᲐᲡᲐᲡᲠᲣᲚᲘ)

შესარულდა სამი წელიწადი ამ მეფდეგ, რაც გარდაიცვალა პროფესორი მიმეილ ასათიანი, მისი სახით საბჭოთა საქართველოს მეცნიერებამ დაკარგა გამოჩენილი მკვლევარი, ფსიქიატიკული საკმის ენტეზიაზეი და ფრთად ავტორიტეტული მკურნალი.

ბ. ასათიანი დიდი მეცნიერი იყო. ბ. ასათიანი ფსიქიატრიის მკვლევარი, მეცნიერული ფსიქიატრიის თაოსანი, წარმომადგენელი იყო. მისი ბრალია მეცნიერული ნაშრომი ნინოწყლიანი ბრა მარტო შესანიშნავი ფიდგეანთ და დასკვნებით, არამედ იმიდგან, რომ ისინი წარმართავენ ჩვენს ქვეყანაში ბაზრის ეროვნულ ბაზრის ბაზრ. ბ. ასათიანი იყო დიდი კლინიკოსი-ფსიქიატრი, რომელსაც ბ. ასათიანი ეფლ. ბ. ასათიანი ეფლ. ბ. ასათიანი ეფლ.